Fundado el 14 de Enero de 1917
AÑO XXX N.o 10,435

LA NACION

(EMPRESA PERIODISTICA "LA NACION" S. A.)

TIEMPO PARA SANTIAGO
HOY: Bueno. Nubosidad parcial

EDICION DE 32 PAGINAS — SANTIAGO DE CHILE, LUNES 1.o DE JULIO DE 1946 — PRECIO EN TODO EL PAIS: UN PESO

RIVER PLATE GANO EL "CLASICO" ARGENTINO

Ante 100 mil personas derrotó ayer al Boca Juniors por 2 goales a 0

AMPLIO DOMINIO DEL VENCEDOR

BUENOS AIRES.— River Plate ha logrado pasar al primer lugar de la tabla de posiciones de la competencia oficial del fútbol argentino, al derrotar ayer por la cuenta de 2x0 a su tradicional adversario, Boca Juniors. 100 mil personas pagaron $ 816.920.—, en moneda chilena.

El equipo de la institución del barrio de Núñez cumplió una de las mejores presentaciones que se le han visto en los últimos tiempos. Constituído por jugadores que son verdaderos maestros en el dominio del balón, el conjunto albirrojo (River Plate) estableció una superioridad incuestionable sobre su contendor de siempre. Desde que las acciones fueron iniciadas el elenco que, a la postre resultaría vencedor, se dió a la tarea de atacar y lo consiguió ampliamente. Vacca debió intervenir en dos ocasiones ante tiros de Pedernera y Labruna y la verdad es que salvo dos tantos inminentes, Boca Juniors, mientras tanto, y alentado siempre por ese público suyo que lo anima aunque vaya perdiendo, no experimentó una reacción seria. Sus avances, aunque esporádicos, tuvieron por característica principal la pujanza. Y si los ágiles "xeneises" colocaron en duros aprietos el pórtico de Soriano que fué muy bien resguardado por este ar, tero y especialmente por el back Rodríguez, éste una figura de méritos extraordinarios.

Y llegó lo que con tantas ansias esperaban los "hinchas" de River Plate: un gol. Tanto que se debió a la habilidad de su autor y al dominio que, como equipo más completo, había logrado establecer. De ahí en adelante, un team empezó a cumplir una labor digna de aplausos y éste no fué otro que el que después resultó vencedor. Jugó un fútbol de calidad, a base de acciones bien concebidas y de rapidez. Sobresalió en este último aspecto el ala izquierda integrada por Angel Labruna y Félix Loustau, que no sólo se contentaron con colaborar eficientemente con sus compañeros de línea, sino que realizaron jugadas de notable entendimiento que merecieron calurosos aplausos. Ambos son cracks que dan espectáculo.

Se llegaba a los minutos finales del partido y la situación no cambiaba en absoluto. Por el contrario River fué aumentando cada vez más esa superioridad y Boca, manteniéndose en una actitud hasta cierto punto defensiva. La muchedumbre —100 mil personas— sentaba con entusiasmo de fanáticos al team del club dueño de casa: ¡River! ¡River!

El score señaló al término de este período 1x0 a favor del team de Núñez, score por demás merecido si se repara en que a través de estos primeros 45 minutos había desarrollado una labor mucho más efectiva y en líneas generales, se había revelado como equipo más completo.

Empezó el segundo tiempo con una ligera reacción de Boca, reacción que más se debió a que las líneas de River Plate no podían todavía efectuar ese trabajo de conjunto a que tienen acostumbrados a sus parciales.

Esa reacción que experimentó

(PASA A LA PAGINA 10)

ASI SON LOS "CLASICOS" DE RIVER Y BOCA.— Tradicionales adversarios de todos los campeonatos y de todos los años la afición futbolística de Buenos Aires se vacía íntegra al estadio en que juegan estos colosos. Obsérvese que el Monumental Estadio de River Plate ya casi se hace estrecho. El de Huracán tiene más capacidad. En las gradarias, los "hinchas" extienden sus banderas con los colores del club de sus afectos. Ayer ganó River por 2 a 0, y se ha situado en el primer lugar del torneo oficial. El grabado corresponde a un "clásico" anterior.

¡Goal!

PRIMER TIEMPO

21 minutos: Muñoz, por su ala, lleva rápidamente la pelota y toca del banderín del corner eje cuta un pase largo en dirección de Labruna el que intencionalmente y en vista de la presencia de Sosa deja pasar la pelota para que la tome LOUSTAU. El ing luego de burlar la presencia de De Zorzi que le salió al encuentro entró al área y sho violentamente consiguiendo el primer tanto para su equipo ¡Gol!

SEGUNDO TIEMPO

17' Labruna entrega a Loustau puntero burla a Pescia en dos oportunidades y acto seguido in núa un medio centro, pero al observar que el arquero Vacca hace abandono de su puesto con intención tal vez de apoderar se del tiro que él creyó centro prefiere shotear directamente al arco. El guardametas boquense detuvo en última instancia apoderarse del balón, pero todo fué útil. ¡Gol!

LOS MEJORES: ROSSI Y MARANTE

ARQUEROS.—Soriano no tuvo mayor trabajo, debido principalmente a la inefectividad de la línea delantera boquense. Sin embargo, cuando intervino lo hizo con acierto. Vacca estuvo en líneas generales, bastante bien, pero pudo haber evitado el segundo goal de no haberse adelantado.

ZAGUEROS.—Rodríguez sobresalió nítidamente en el equipo de River Plate, donde fue uno de sus mejores hombres. No dejó libre a Boye. Vaghi le secundó con igual eficacia, aunque abusó del juego brusco. Cuidó de cerca a Sarlanga, a quien anuló completamente. Marante y De Zorzi, fué tal vez, lo mejor de Boca. Los dos se esforzaron por detener a la línea delantera contraria, y lo consiguieron en muchas oportunidades.

MEDIOZAGUEROS. Iacono tuvo un desempeño efectivo y entusiasta. Rossi fué la figura de River Plate. El jugador de los "millonarios" una vez que adquiera mayor experiencia será uno de los jugadores más cotizados del ambiente bonaerense. Ramos no desentonó en comparación con el resto de sus compañeros de línea, pero no pasó de ser un valor discreto. Sosa no fué capaz de detener las jugadas de Labruna y Lostau, pero sin embargo su labor resultó bastante efectiva. Lazzatti bajó en comparación a sus últimos partidos y fué ayer uno de los puntos bajos de su equipo. Su experiencia le sirvió de mucho. Pescia, incansable como de costumbre.

DELANTEROS. Merecen muchos aplausos la labor del quinteto de River. Dieron espectáculo los cinco jugadores de la entidad de Núñez. Muñoz, Báez, Pedernera y principalmente Labruna y Loustau, fueron los que brindaron a su "hinchada" una tarde inolvidable. El puntero izquierdo fué otra de las figuras del team. Se mostró muy hábil y sereno en la conquista de los dos tantos. La línea de ágiles de Boca Juniors fué totalmente inefectiva.

Por fin Racing cumplió una actuación que satisfizo a sus muchos parciales

Así van en Buenos Aires

EQUIPOS 1946	PARTIDOS J	G	E	P	GOLES F	C	Ptos
River Plate	10	6	2	2	19	10	14
Boca Juniors	10	6	1	3	21	12	13
Independiente	10	5	3	2	19	18	13
San Lorenzo	10	5	3	2	24	16	13
Chacarita	10	6	0	4	18	18	12
Rosario Central	10	4	3	3	21	18	11
Huracán	10	4	2	4	21	19	10
Racing	10	4	2	4	15	16	10
Vélez Sarsfield	10	4	1	5	22	18	9
Platense	10	3	3	4	15	16	9
Newell's	10	3	3	4	15	11	9
Estudiantes	10	4	1	5	15	20	9
Lanús	10	2	4	4	13	19	8
Tigre	10	3	2	5	22	27	8
Atlanta	10	3	2	5	18	26	8
Ferrocarril Oeste	14	1	2	7	6	20	4

SE IMPUSO POR 2-1 SOBRE VELEZ SARSFIELD, EN UN MATCH JUGADO EN LA CANCHA DE ESTE. — INDEPENDIENTE DERROTO A HURACAN Y SAN LORENZO A NEWELL'S OLD BOYS. — EL TORNEO PROSEGUIRA EL 14

En canchas de Buenos Aires y Rosario se disputó ayer la décima fecha del campeonato oficial de la Asociación Argentina de Fútbol. Los principales pormenores de los encuentros fueron los siguientes:

LANUS: Rodríguez Alvarez y CENTRAL (1).

Jugado en Rosario.

(PASA A LA PAGINA 10)

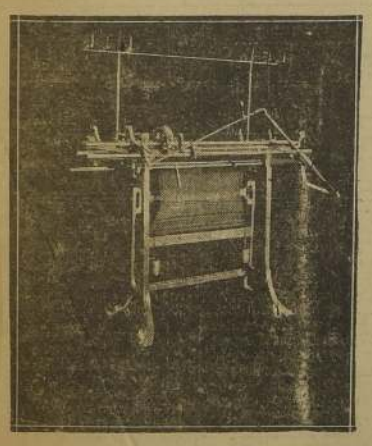

MAQUINAS SUIZAS PARA TEJIDOS DE PUNTO DE LANA

"DUBIED"

La marca de MAYOR prestigio para uso a mano o motor

DISTRIBUIDORES:
KRAMER, PFENNIGER y CIA. LTDA.
CASILLA 2827
SANTIAGO
MONJITAS N.o 753

Cueros de Conejos y Liebres
COMPRAMOS
Pagando los mejores precios
BODEGA
"LA CHINGA"
SALVADOR SANFUENTES 2899
ESTACION CENTRAL SANTIAGO

SPLENDID
ESTACION DE SERVICIO
SAN FRANCISCO 633
TELEFONO 61621

BAÑOS
DE FIERRO ENLOZADO IMPORTADOS Y NACIONALES CORRIENTES y de REVESTIR
Baños para guaguas en el color que usted desee
LAVATORIOS DE PEDESTAL Y MURALES BIDETS W. C. SILENCIOSOS Y CORRIENTES TERMOS ELECTRICOS GEYSER LO MEJOR Y MAS BARATO FABRICADO HASTA LA FECHA.
Loza Sanitaria de Penco
SURTIDO COMPLETO
CALIFONTS Y CALENTADORES A GAS, LOSA LAVAPLATOS REFRIGERADORES MUEBLES PARA COCINA
Precios los más bajos de plaza
ALMACENES FABRICA
MERIDA
Chacabuco 8, 12 y 14, al llegar a Av. Bernardo O'Higgins
TELEFONOS: 91446—92586—90645
CASILLA: 4639
DESPACHOS RAPIDOS A PROVINCIAS
SOLICITE CREDITO

NO OLVIDE ESTA FECHA
SORTEO Julio 7 Domingo
POLLA
Entero $200-Vigésimo $10

AL PUBLICO

ROGAMOS IMPONERSE EN ESTA EDICION, DEL ACONTECIMIENTO MAS EXTRAORDINARIO DEL PRESENTE MES

LEA LAS PAGINAS 6.ª y 7.ª

AVISOS ECONOMICOS CLASIFICADOS

BUENAS INVERSIONES EN PROVIDENCIA Y ÑUÑOA

$ 370.000 —EN AVENIDA BILBAO ESQUINA.—CHALET estilo Georgian, perfecto estado, construcción sólida. Calefacción central. Recibos, escritorio. W. C., visitas; dependencias y servicio. Hall, 3 dormitorios, baño completo. Terraza. Deuda: $ 145.000 EE. Particulares.

$ 380.000 —LADO BILBAO Y MANUEL MONTT. — Chalet moderno; construcción sólida. Losas de concreto. Red de calefacción eléctrica instalada. Parquets. Recibos, escritorio; amplia cocina; servicio. Jardín, patio, entrada de auto. Altos: 3 dormitorios, closets, baño de lujo completo con azulejos.

$ 400.000.—EN MANUEL MONTT, CERCA BILBAO. —Chalet moderno con losas de concreto. Red de calefacción. Parquets. Living, comedor, escritorio; dependencias y servicio. Jardín; entrada de auto. Terraza, 3 dormitorios con closets. Baño completo de lujo.

$ 450.000 —EN MONTOLIN.— CHALET EN 2 PISOS con 450 m2. de superficie. Recibos, escritorio. W. C. visitas; 4 dormitorios, baño completo; dependencias y servicio. Jardín. Patio. Subterráneo. Deuda: $ 90.000 Caja de Ahorros. Pago convencional.

$ 460.000 —AVENIDA BILBAO LADO CONDELL. — Chalet en 2 pisos, bien tenido, construcción sólida. Primer piso: Recibos, escritorio. W. C. visitas, 5 dormitorios, baño instalado; dependencias y servicio. Jardín. Entrada de auto. Deuda: $ 36.000 Banco Hipotecario. Pago convencional.

$ 465 000 —EN AVENIDA MARGARITA.— CHALET sólido. Calefacción central. Amplios recibos con chimenea y terraza, escritorio, W. C. visitas; 4 dormitorios, baño completo; dependencias y 3 dormitorios y baño servicio. Jardín. Garage. Deuda: $ 230.000 Particular.

$ 480.000.—LADO EL GOLF.— CHALET MODERNO en 2 pisos, perfecto estado; construcción sólida. Amplios recibos con chimenea, W. C. visitas, 3 dormitorios, costurero, 2 baños, uno sin instalar; dependencias y servicio. Jardín, patio y garage. Deuda: $ 100.000 EE. Particulares.

$ 495 000.—EN AVENIDA MARGARITA.— CHALET sólido, en buen estado. Primer piso: Living, comedor, escritorio; dependencias y servicio. Jardín, patio y garage. Segundo piso: Hall, 2 terrazas, 3 dormitorios, baño de lujo. Deuda: $ 100.000 Caja de Ahorros.

$ 500.000.—A UNA CUADRA DE PROVIDENCIA Y Los Leones.— Casa antigua, estilo inglés, construcción sólida. 700 m2. de terreno. Amplios recibos, escritorio, 5 dormitorios, closets, 2 baños completos; dependencias y amplio servicio independiente. Jardín. 400 m2. edificados. Deuda: $ 46.500 Banco Hipotecario.

$ 500.000.—LADO SALVADOR Y RANCAGUA. — Chalet en 2 pisos y bohardilla con 400 m2. de terreno. Recibos, escritorio. W. C. visitas; dependencias y servicio. Jardín, patio y garage. 5 dormitorios con closets, 2 baños instalados; en la bohardilla hay 2 piezas más. Deuda: $ 80.000 Caja Fuerzas Armadas. Pago convencional.

$ 600.000.—EN EL GOLF.— CHALET ESTILO INGLES con 850 m2 de jardín. Calefacción central. Parquets sobre concreto. Recibos con chimenea, 3 dormitorios con closets, baño de lujo; dependencias y amplio servicio. Nursery Gran jardín. Garage. Terrazas. 2 piezas-lavadero. Deuda: $ 120.000 Banco Hipotecario.

$ 650 000.—LADO SALVADOR Y MARIN.— CHALET en 2 pisos, aislado, moderno; losas de concreto. Calefacción central. Parquets. Recibos, escritorio, 4 dormitorios con closets, W. C. visitas; dependencias y amplio servicio. Jardín, patio y garage. Terrazas. Deuda: $ 160.000 Caja de Ahorros. Pago convencional.

$ 650.000.—EN LO HERRERA.—LAS CONDES. — Bungalow californiano. 1.025 m2. de terreno. Terminaciones de lujo. Calefacción central. Subterráneo y bohardilla. Amplios recibos; 3 dormitorios, baño completo; dependencias y servicio. Jardín, garage. Facilidades de pago.

$ 250.000 —LADO PLAZA Los GUINDOS.—BUNGALOW moderno. 500 m2. de terreno. Parquets. Living, comedor, 3 dormitorios, baño instalado, cocina; dependencias y servicio. Jardín con parrón y árboles frutales. Garage de Carácter. Deuda: $ 80.000 Caja de Ahorros del Estado.

$ 280.000.—EN LO ENCALADA.— BUNGALOW moderno bien tenido, construcción sólida. Living, comedor, 2 dormitorios, baño instalado; dependencias y servicio. Jardín, patio y árboles frutales. Deuda: $ 43.000 Caja EE. PP.

$ 295.000.— LADO AVENIDA OSSA.— BUNGALOW moderno, sólido, recién terminado. Terreno: 20x20 metros. Calefacción eléctrica. Living con chimenea, estante y bow-window; comedor, 3 dormitorios con closets baño completo, cocina con muebles; servicio. Jardín con árboles frutales. Deuda: $ 60.000 Caja de Ahorros. Grandes facilidades de pago.

$ 320 000 —INMEDIATO AVINDA LARRAIN. — Bungalow recién terminado, sólida construcción asísmica. Hall, living con chimenea, comedor, 3 dormitorios con closets, baño instalado; dependencias y servicio. Jardín, patio. Entrada de auto. Terraza cubierta. Pago convencional.

$ 320.000.— OBISPO ORREGO.— BUNGALOW moderno, aislado; construcción sólida de concreto. Living, comedor, 3 dormitorios, baño instalado, cocina; servicio. Jardín con parrón y árboles frutales. Garage fácil de hacerlo. Deuda: $ 80.000 Caja FF. CC. del Estado.

$ 325.000.— LADO AVENIDA OSSA.— BUNGALOW moderno, recién terminado, sólido. Terreno: 15x35 metros. Living con chimenea, estante y bow-window; comedor. Calefacción eléctrica, 3 dormitorios con closets, baño completo; dependencias y servicio. Jardín con árboles frutales. Deuda: $ 73.000 Caja de Ahorros. Amplias facilidades de pago.

$ 360 000.—EN POBLACION BCO. DE CHILE.—CHALET Georgian, construcción sólida. Recibos, salón de costura 3 dormitorios, baño completo, W. C. visitas; dependencias y servicio. Comedor de niños. Parque gallinero. Árboles frutales. Espléndida movilización.

CARLOS OSSANDON G.
NUEVA YORK 25

INDICE DE AVISOS ECONOMICOS CLASIFICADOS

1.—Alhajas, moneds y antigüedades.
2.—Automóviles, camiones y vehículos.
3.—Neumáticos, accesorios y garages.
4.—Arriendos buscados.
5.—Arriendos ofrecidos:
Casas chalets.
Locales y oficinas.
Departamentos y piezas.
6.—Abarrotes, comestibles y frutas.
7.—Arboles y plantas.
8.—Armas, caza y pesca.
9.—Artículos de escritorio, librerías, imprenta.
10.—Aves y animales.
11.—Belleza y peluquería.
12.—Compras y ventas varias.
13.—Deportes, turismo y veranos.
14.—Diversos.
15.—Educación.
16.—Fotografía, cine y útiles científicos.
17.—Ocupaciones buscadas.
Empleados.
Profesionales.
Operarios.
Domésticos.
18.—Ocupaciones ofrecidas:
Empleados.
Profesionales.
Operarios.
19.—Residencias, hoteles, restaurantes.
20.—Materiales de construcción.
21.—Metales y minerales.
22.—Motores, maquinarias y artículos eléctricos.
23.—Máquinas de escribir y coser.
24.—Muebles, menajes y artículos sanitarios.
25.—Modas e interés para el hogar.
26.—Mudanzas y transportes.
27.—Negocios e instalaciones.
Compra y venta.
28.—Objetos y animales perdidos.
29.—Personas buscadas.
30.—Préstamos acciones y bonos.
31.—Productos medicinales.
32.—Propiedades compran.
33.—Propiedades venden.
35.—Radios e instrumentos de música.
36.—Remates voluntarios.
37.—Notificaciones y citaciones.
38.—Sastrería e indumentarias.
39.—Talleres y compostura.
40.—Judiciales.

S. SACK
FIERRO NACIONAL
REDONDO CUADRADO PLANO
SAN PABLO 1179
MORANDE 817

1.—Alhajas, moneds y antigüedades.

JOYAS, ANTES VENDERLAS, CONSÚltense. Pagamos mejores precios. Brillantes, marfiles, objetos arte, relojes empeño, etc., Bandera 816, teléfono 80972. 5 Jul

ORO JOYAS, BRILLANTES, PLATINO, plata, monedas antiguas, compramos: supero cualquier oferta. Bandera 86. 1.o Julio

COMPRO ORO Y PLATA PAGO BUENOS precios. Alameda 840 8 Jul

COMPRO BRILLANTES, JOYAS. PRECIOS insuperables. Kardensky, Estado 884. 31 jul.

¡¡¡NOVIOS!!! PARA ARGOLLAS, FABRICA Sastin, Nueva York 66. 31 jul.

BOLETOS, JOYAS, BRILLANTES, PLATINO, oro, plata conmuramos. Superamos cualquier oferta. Huérfanos 1121. 31 jul.

¡¡¡CASA REAL!!! ORO, JOYAS, BRILLANTES, fantasías compraventa. Compostura, transformaciones. Compañía 1029, frente Teatral Real. Fono 65885 31 jul.

NOVIOS, ARGOLLAS ORO 14 Y 18 kilates, macizas, grabados desde 200 pesos par. San Diego 789. Relojería Sportman. 31 jul.

BRILLANTES, JOYAS BOLETOS vendo y compro.— Supero cualquier oferta. Ahumada 55, esquina Nueva York. 1.o Jul.

ORO, JOYAS, BRILLANTES, PLATINO, plata, monedas antiguas, compramos: supero cualquier oferta Bandera 86. 31 Jl.

2.—Automóviles, camiones y vehículos

VENDO ESSEX, MODELO 30. ESTADO impecable, San Diego 285. 1.o Jul

FLAMANTE BICICLETA SEÑORA, equipada, vendo ocasión. Agustinas 2873-A. 1.o Jul

MICROS DODGE, FORD, CON O SIN recorrido, vendo. Madrid 1271. 1.o Jul

VENDO FORD TURISMO 39, 5 DE Abril 3816. 1.o Jul

COMPRO "MERCEDES-BENZ", PAGO contado. General Bustamante 594. 1.o Jul

VENDO 5 FORROS ARO 15x700, BANda blanca, $ 5.000 los cinco usados. San Diego 1008. 1.o Jul

VENDO HOY BICICLETA IMPECABLE hombre, paseo, $ 1.800. Santa Isabel 6172. 1.o Jul

4.—Arriendos buscados.

ADMINISTRAMOS PROPIEDADES, ANticipamos rentas. Caja Propietarios 8 En -47

5.—Arriendos ofrecidos.

ADMINISTRAMOS PROPIEDADES, ANticipamos rentas. Caja Propietarios 8 En -47

PIEZA C/S. MUEBLES. MATUCANA 520 frente Plaza Brasil. 1.o Jul

PIEZA ASOLEADA, DOS CLOSETS. Balcón calle. Sazié 2938. 1.o Jul

SASTRERIA
LA MENDOCINA
SAN DIEGO 255
TELEFONO 66665
Solicite un crédito

CASA CON MUEBLES, APTA PARA residencial. Ver y tratar: Cienfuegos 90. De 3 a 5. 1.o Jul

UNA PIEZA PERSONA HONORABLE Compañía 2839. 1.o Jul

PISOS BAJOS, PERSONAS HONORABLES. Puente 651-B 1.o Jul

INDEPENDIENTE, PARQUE FORESTAL arriendo departamento moderno. Fono 84847. 1.o Jul

CHALET RECIEN CONSTRUIDO, TODO de parquet muy fino, chimenes, calefacción central, cocina instalada, cuatro dormitorios con closets, dos baños. Jardín, garage. Gertrudis Echeñique 395. El Golf. 1.o Jl

7.—Arboles y plantas

¡ATENCION! NO COMPRE ARBOLES de Naranjas, Limoneros, Paltos, sin antes consultar precios al antiguo y acreditado Criadero "Vatel", depósito y rentas. Irarrázaval 3569 casi esquina Pedro de Valdivia, no confundir. Teléfono 47775. 1.o Jl

ARBOLES FRUTALES, PLANTAS para jardines, maceteros greda, tierra hojas de litro ofrece Criadero Corrial. Alameda esquina Arturo Prat. 1.o Julio

CHAMPAS ESPARRAGOS, ACACIA Caponsi, naranjillos, eucaliptus y macrocarpas. Ofrece "Criadero Lindero". Bandera 890. 12 Jl

PARA ENTREGA INMEDIATA: EUCAliptus, Glóbulos, Acacia Caponsi, Macrocarpas especiales para cercos y toda clase frutales. Cómprelos al criadero Santa Rosa, en su antiguo local: San Diego 2260 teléfono 50677. 12 Jl.

ARBOLES FRUTALES, PLANTAS para jardines, maceteros greda, tierra hojas de litro, ofrece Criadero Corrial. Alameda esquina Arturo Prat. 31 Jl

9.—Artículos de escritorio, librerías, imprenta

PLUMAS FUENTE, ENCENDEDORES, lápices, arreglo. Galería Alessandri 36. 31 jul.

12.—Compras y ventas varias

¡¡¡ COMPRAMOS !!! DENTADURAS. Dientes sueltos, usados. Bandera 86. 31 Jl

14.—Diversos

ADMINISTRAMOS PROPIEDADES. ANticipamos rentas. Caja Propietarios 8 En -47

¡¡¡COMPRAMOS!!! DENTADURAS Dientes sueltos, usados. Bandera 86. 1.o Jul.

NUEVO PLAN
SASTRERIA DRINBERG
10 MESES PLAZO SIN PIE
BANDERA 644

Su Guagua duerme feliz
PORQUE SE CRIA TOMANDO
NUTRE Y VIGORIZA
VITALMIN VITAMINADO
TODOS LOS DIAS
MARTES Y VIERNES
LOS AVISOS ECONOMICOS de LA NACION
Obsequiarán a sus favorecedores un PAQUETE DE VITALMIN VITAMINADO por toda orden de AVISOS ECONOMICOS
Para guaguas, niños y adultos

15.—Educación

CURSOS RAPIDOS EFICIENTES ECONÓMICOS: Preparación Comercial, Oficinistas, Taquígrafos, Dactilógrafos; Contabilidad, Escritura Máquina. Prospectos. Instituto Contabilidad fundado 1902, Santo Domingo 1030 (cerca Puente). 12 Jl

CLASES PIANO, TEORIA, SOLFEO, hace joven. Noveno Conservatorio. Teléfono 50627. 6 Jl.

ACREDITADO INSTITUTO TECNICO Santo Domingo 1307, esquina Teatinos Cursos completos: Comercio, Dactilografía, Telegrafía, Corte - Confección, Peluquería. Solicite prospectos. 6 Jul

PARA 2.o SEMESTRE ESTA ABIERTA matrícula. Cursos breves comercio empezarán y terminarán dentro presente año. Solicite prospecto. Taquigrafía, Contabilidad, Dactilografía Instituto Comercial Mixto "Alfredo Torrealba", Huérfanos 1734. 6 julio

¡¡OJO!! ESCUELAS POLITECNICAS profesionales "Díaz-Gascogne". Primeras, únicas en su clase en Chile Reconocidas oficialmente Supremo Gobierno. Pida prospectos. Filarse: Santo Domingo 670. 1.o Jul

CURSOS CORTE CONFECCION DIURNOS, nocturnos. Enseñanza rápida perfecta, garantida. Profesora especializada. Confección trajes primer mes. Solicite prospectos, "Academia Fénix". Santo Domingo 1030 (cerca Puente). 14 Jl.

17.—Ocupaciones buscadas

SEÑORA DA CLASES INGLES Y ALEMÁN, Avenida Antonio Varas 1245, teléfono 14782. 1.o Jul

SE OFRECE SEÑORITA CON PRACtica en contabilidad o como aprendiz de oficina. Escribir: Roble 824, Sector 199. 1.o Jul

SEÑORITA HACE CLASES PREPARAtorias a domicilio. Fono 82763. Llamar de 11 adelante. 1.o Jul

ME OFREZCO COMO CUIDADOR DE garage o escuela. Correo N.o 2, A A A 8 julio

DEMOLICION
Galerías Vitreaux. Puertas Ventanas Pino Roble 4 x 4. 4 x 6. Baldosas 400 Planchas Zinc; Tablas piso y cielo; Azulejos. Mármol; Cañerías azul y gas.
SANTA LUCIA 340

FUNDICION
DE BRONCE, ALUMINIO Y NIQUEL
G. G. PINEDA
AVDA. EINSTEIN 466
(EX CENTENARIO)
FONO: 86053.

TRABAJADOR MUY ENTENDIDO TRAbajos agrícolas, deseo emplearse puertas adentro. Teléfono 43541. 1.o Jul

JOVEN ACTIVO OFRECESE PARA mercería, zapatería o almacén. Teléfono 51878. 1.o Jul

SEÑORA CON UN NIÑO SE OFRECE para la cocina, en 15 días más. Carnet 6645, Correo Central, Santiago. 1.o Jul

SEÑORA CULTA OFRECESE COMO llavera o para regentar negocio. E de P. Cuevas 1019. 1.o Jul

18.—Ocupaciones ofrecidas

EMPLEADA SERIA, COMEDOR, $ 250. Tratar: Catedral 1252, 5.o Piso — 2 a 6. 1.o Jl.

APRENDIZAS COSTURERAS. NECESito. Alameda 2717. 1.o Jl.

EMBOLSILLADORAS Y GOBERNAdoras competentes, necesita fábrica de ropa. Alameda 2517. 1.o Jl.

¡DORMILONES! ¡NO PIERDAN EMpleo! Informes: fono 68981. 6 Jul

NECESITO EMPLEADA TODO SERVIcio, casa poca familia, sencilla, sueldo 300 pesos. Vial norte 1456, paradero 9. Gran Avenida. 1.o Jul

NIÑA AYUDAR QUEHACERES NECEsito. Santo Domingo 2486. 1.o Jul

¡URGENTE! NECESITO EMPLEADA cocina. Presentarse 1 a 5, Catedral 2288. 1.o Jul

NECESITO SEGUNDA MAESTRA DE cocina. Providencia 2048, El Capulín 1.o Jul

EMPLEADA— QUEHACERES CASA, 3 personas, necesito. Rosas 1229. 1.o Jul

NECESITO COCINERA CON RECOmendaciones. Doctor Johow 741 ex Avenida Central. 1.o Jul

19.—Residencias, hoteles, restaurantes

SOTOMAYOR 621, BUENAS PIEZAS con pensión. 1.o Jul

FAMILIA ARRIENDA PIEZA, PENsión. Santa Mónica 1941. 1.o Jul

PIEZA PENSION, SANTO DOMINGO 1518. 1.o Jul

HOTEL "ALHAMBRA", VALparaíso, confort, espléndida comida en aceite, esmerada atención. Descuentos a viajantes. Avda. Brasil 1709, frente Plaza Victoria y ex-Lebell. 7 Jl.

ARRIENDASE DEPARTAMENTO, PIEzas con pensión. Huérfanos 1820. 1.o Jul

ESPLENDIDAS PIEZAS CALLE, PENsión. Ejército 239. 1.o Jul

ARRIENDO PIEZAS PENSION A LA calle, Reñaca 67, Plaza Italia. 1.o Jul

PIEZA AMOBLADA, CON PENSION, familia. E. Concha y Toro 5, lado teatro Carrera. 1.o Jul

20.—Materiales de construcción

OCASION SE LIQUIDAN BALDOSAS puestas a domicilio Se ejecutan trabajos de embaldosados San Pablo 3756 Fono 97447 10 Jl

S. SACK, BARRACA FIERRO SAN Pablo 1179. Morandé 817. Precios bajos. 1.o Jul

FIERRO GALVANIZADO LISO, SACK 1.o Jul.

FIERRO ACANALADO, GALVANIZado. Sack. 1.o Jul.

FIERRO REDONDO PARA CONSTrucciones. Sack. 1.o Jul.

PINTURA, PASTA SACK. 1.o Jul.

PUERTAS VENTANAS STANDARD "Fénix" Santo Domingo N.o 1158 teléfono 85585; Parquets, maderas laboradas Depósito N.o 2, San Diego 1806 14 Jl

CLAVOS USADOS $ 8 kilo. VENDE Alonso Ovalle 1042. 4 Jl.

RIELES DE 25 1/2 KLS. Y DE OTROS tipos, ofrece para vías, construcciones, refuerzos. Alonso Ovalle 1042. Teléfono 87054. 4 Jl.

PLANCHAS, VIGAS TT, PERNOS, rieles. Alonso Ovalle 1042. 4 Jl.

ROMANA DE COLGAR PARA PEsar hasta 5.000 kilos. Ofrece: Alonso Ovalle 1042. 2 Jl.

22.—Motores, maquinarias y artículos eléctricos

ESTANQUE BENCINERO CUATRO mil litros, nuevo, vende. San Diego 748. 4 Jul.

ALAMBRE CAÑERIA METAL DESPLEGADO
S. SACK
SAN PABLO 1179
MORANDE 817

MAQUINA ABRIDORA, CORDO PAra estiado. Vendo. General Gana 928. 1.o Jl.

24.—Muebles, menajes y artículos sanitarios

PUERTAS, VENTANAS, PORTONES mamparas galerías, todas clases y medidas Entrega inmediata San Diego 743 8 Jul

¡¡¡SOMMIERES!!! "COLCHONERIA "Francesa". Reforma colchones domicilio San Diego 9. Teléfono 86259. 8 julio

VENDO BARATISIMO: DORMITORIOS comedores, halls cocinas, camas bronce, marquesas. Infinidad muebles sueltos. Santa Rosa 757. 8 Jul

COMPRO MUEBLES, MESAS COcinas, catres. Fono 50236. 8 jul.

COMPRO BAÑO ENLOZOZADO FONO 50230. 8 jul.

COMPRO MAQUINA SINGER FONO 50230. 8 jul.

BAMBILULA
GRAN EXPOSICION ARTIstica INFANTIL
Importados y nacionales bebés y abriguitos hasta 4 años. Adornos para dormitorios preciosas muñecas: juguetes de todas clases y otros mucho artículos a precios convenientes.
MONEDA 811
casi esquina San Antonio.

25.—Modes e interés para el hogar

¡¡PARA SUS FIESTAS!! Arriende sus servicios antes "Casa Acevedo". Santo Domingo 585, fono 30904. 8 Jl.

$ 85 COLCHAS BLANCAS, BRAZILAS azul granate Molina 96. 12 Jul

$ 120 PIJAMAS RICA VILLUSTAda Molina 96. Estación Central. 12 Jul

$ 45 GENERO LANA NEGRO ANCHO 1 50 ctm. Molina 96 12 Jul

DESDE $ 12 DELANTALES COLOR blancos azules, negros, dibujos churas Molina 96 12 Jul

$ 30 MANTEL CUADROS CON 6 servilletas. Molina 96. 12 Jul.

SABANAS TODOS TAMAÑOS FUNDAS juegos de cama Molina 96 12 Jul

¡¡¡PIELES!!! CONFECCIONES HEchuras Transformaciones. Trabajo perfecto Precios módicos. "El Canadá" Mercedes 801 8 Jul

27.—Negocios e instalaciones

PATENTE DE LICORES SE VENDE Avda. Matta 624. 1.o Jul

BARATO VENDO PATENTE DE LIcores. Club Hípico 1802. 1.o Jul

VENDO ALMACEN ABARROTES Y LIbrería con casa habitación y bodega grande. Franklin 474. 1.o Jul

VENDO SALON PEINADOS. LIBERTAD 197. 1.o Jul

VENDO FRUTERIA Y CIGARRERIA, centralísimo; local apto cualquier ramo. Arriendo bajísimo. San Diego 209. 1.o Jul

30.—Préstamos, acciones y bonos

ADMINISTRAMOS PROPIEDADES ANticipamos rentas. Caja Propietarios 8 En -47

DEMOLICION
1 ASCENSOR OTIS PARA 3 PISOS — 1 MONTACARGA
Parquets, puertas plegadizas zinc para techo; pino 2 x 8 3 x 8, 3 x 10 y 4 x 12, hasta 9 metros, tres puertas bóvedas, 1 caja fondos, ventanas eléctricos, tejas adobes
Moneda 707-856-1137

31.—Productos medicinales

ROT, EL MEJOR DESMANCHADOR. En venta sólo en farmacias. Muestras gratis en Farmacia Troncoso. Aguas, tinas esquina Teatinos. 31 jul.

32.—Propiedades compran

ADMINISTRAMOS PROPIEDADES ANticipamos rentas. Caja Propietarios 8 En -47

33.—Propiedades venden

ADMINISTRAMOS PROPIEDADES ANticipamos rentas. Caja Propietarios 8 En -47

EN LLOLLEO VENDO DOS SITIOS frente Plaza por Avenida Providencia Tratar: San Diego 743. 19 Jul

CARADERO 9: VENDO CHALET DOS pisos. Verlo y tratar: Las Mercedes 1380 1.o Jul

50.000 T. 3 PIEZAS, SERVICIOS, PAtio. 5 de Abril 3875, Pila. 1.o Jul

CASA RECIEN TERMINADA VENDO Madrid 1814. Tratar: Nataniel 719. 1.o Jul

35.—Radios e instrumentos de música

GRATIS EN SU PRESENCIA ARREglaremos su Radio, pagándonos solamente respuestos. San Diego 198 A. Llegaron tubos 7 Jl

RADIOS R. C. A. Y DISCOS VICTOR "Francisco Figueras y Cía., Santa Isabel 0301 A. entre Avenida Seminario y Condell. Fono 44420. Facilidades pago. 1.o Jul

RADIOS R. C. A. Y DISCOS VICTOR "Francisco Figueras y Cía.", Santa Isabel 0301 A. entre Avenida Seminario y Condell. Fono 44420. Facilidades pago. 21 Jl.

38.—Sastrería e indumentarias

SASTRERIA MODERNA, COPIAPO 1057. Teléfono 80241. Ternos y abrigos a 10 meses, plazo sin recargo entrega inmediata 13 Jul

SASTRERIA SALAZAR CABALLEROS y niños. Extenso surtido, corte elegante, precios incomparables. Alameda Bernardo O'Higgins 2783 esquina Libertad. Precios excepcionales durante este mes. Atendemos a provincias contra reembolso. 1.o Jul

AGENCIAS DE "LA NACION"

PARA LA RECEPCION DE AVISOS ECONOMICOS

CIGARRERIA "EL RECO
SAN DIEGO 1181
Teléfono 76039
FERIA MATADERO N.o
PORTAL EDWARDS 27
CIGARRERIA
SAN PABLO 2855
PELUQUERIA
MAPOCHO 2674
PROVIDENCIA
PASTELERIA CHILE
IRARRAZAVAL 2897
frente Teatro HOLLYWO
ROBERTO CARRASCO
MAULE 1006
PELUQUERIA "PARIS"
RE.OLETA 764
LAVANDERIA
DOMINICA 835
LAVANDERIA HIGIENIC
INDEPENDENCIA 819
ALMACEN DE MUSICA
HUMBERTO MUÑOZ
SAN PABLO 1515

TERNOS TRAJES SASTRE M confecciones para caballeros, Anexo sección catres, colchones miers marquesas, etc. Grandes lidades de pago, entrega inm "El Crédito Nuevo" San Pablo

SE INICIO NUESTRA UNICA dación anual. Todas las mer por la mitad de su valor, en res y venturiles, para caballe niños. Casa Salazar, Alameda nardo O'Higgins 2783 esquina tad. Acuda para convencerse

CASIMIRES NACIONALES $ 35; importados, desde 85 directo de fábricas. Casa Alameda Bernardo O'Higgins quina Libertad. Precios excep durante este mes. Atendemos vincias contra reembolso.

GUENDELMAN, SASTRES tas finas. Crédito, San Diego ficio Teatro Caupolicán.

FARMACIA de TU
PERMANENTE HASTA
UNA de LA MADRUG
Andrade
DELICIAS 2302 - FONO 5

(MAS ECONOMICOS EN PAGINA 4)

MEMORANDUM DE «LA NACION»

TURNO DE BOTICAS

DEL 29 DE JUNIO AL 6 DE JULIO:

El Parque, R. Zamorano, Dieciocho 761; América, Lateourne Cía., A. Prat 1401; Viel, B. Beoaín, A. Vial 1006; Díaz, T. Dig Guerrero 402; La Salvadora, E. Santelices, Avda. Matta 329; San E. Toledo, Portugal 1989; Ruiz, Ruiz y Cía., B. Guerrero 1961; S A. Sagues, Gran Avenida 2730; Gelrose, L. Rosenblith Malaquías 0195; La Providencia, R. Saavedra, Roberto del Río 1654; Radium, y Cía., Avda. M. Montt 2562; Bilbao, C. Abusleme, Fco. Bilbao Apoquindo, A. Castellano, Avda. Apoquindo 780; Juana de Arco, zarro, Irarrázaval 5411; Central de Macul, H. Santander J. P. Alc 3120; San Luis, B. Muñoz, Avda. Berlín 784 (Gran Avenida); P. Vuskovic, Avda. Villagra 25 (Los Guindos); Andes, P. Villalón Avenida 9965; Valparaíso, J. Chamudis, Exposición 1488; Burg Parodi, Cuarta Avenida 0892; Burgos, R. Burgos, Bandera-Catedral nesta, I. Pineda, Avda. B. O'Higgins 2429; Roma, P. Pace, Av O'Higgins 3762; Santa Elena, G. Garcia, Nueva de Matte 332; Ma Thumala, Recoleta 2151; San Cristóbal, D. Ramírez, Recoleta O'Higgins, Corvalán y Cía., F. Vivaceta 830; Imperial, C. Corr Vivaceta 2602; Lillo, I. Lillo, Independencia 1671; Barona, D. Independencia 480; Palma, Bello y Cía., Pío Nono 101; San Pa González, San Pablo 1796; Minerva, G. Medrano, San Pablo 3108; L Carbone y Cía., San Pablo 4311; Sanaz, F. Salinas, Mapocho 41 léndez, G. Meléndez, Avda. Buzeta 497 (comuna de Maipú); Bulne Espinoza, A. Maceo 279 (Pobl. Bulnes).

JULIO 1 LUNES

SANTOS DE HOY
Casto y Martín

SANTOS DE MAÑANA
Visitación Nuestra Señora

BOLETIN DEL TIEMPO

(Redactado a las 20 horas del día 30 de junio de 1946).

Se observó tiempo alterado con precipitaciones de Aconcagua al sur pero las condiciones atmosféricas mejoraron en el transcurso del día, en la Zona Central y parte de la zona sur. En la costillera se mantuvo nubosa.

APRECIACION GENERAL

Habrá buen tiempo con nubosidades locales en las zonas Norte Central. Más al sur habrá tiempo variable con precipitaciones lluvias y vientos del Noroeste y Oeste.

Zona Norte: Bueno. Nubosidades matinales. Vientos del Oeste y Noroeste.

Zona Central: Bueno. Nubosidades locales en la mañana. Vientos del Sur y Suroeste.

Cordillera Central: Nubosa.

Zona Sur: Variable. Precipitaciones locales en la parte sur vientos del Noroeste y Oeste.

Guafo a Evangelistas: Alterado, precipitaciones y vientos variables.

Punta Arenas: Alterado.

INFORMACIONES DE SANTIAGO

Temperatura del aire (día 30).— Máxima: 14.0 grados, a las 16.00 horas. Mínima: 8.2 grados, a las 7.30 horas.

LLAMADOS DE URGENCIA

Asistencia Pública, San Pa co 80, teléfono 68101; Posta de la Asistencia Pública, Me quina de Chiloé teléfono Posta N.o 8 de la Asistencia blica Chacabuco esquina de pañía, teléfono N.o 83333; A cia Pública de Ñuñoa, Villas de Irarrázaval 1917, teléfono Asistencia Pública de Prov Manuel Montt 803, teléfono Prefectura de Carabineros da esquina de Morandé 66151. Bombas: 61171.

CRUZ ROJA DE LAS JERES DE CHILE
Independencia 3

Atenciones gratuitas para gentes

Policlínicas: Curaciones gía menor o inyecciones, mente de 14 a 16 horas.

Dentística: Niños lunes soles, de 9 a 11 horas.

Adultos: jueves, de 9 a 11

Pediatría (atención de sábados, de 14 a 16 horas.

Humedad relativa del ai (0).— Máxima: 97 o/o a las horas; Mínima: 58 o/o, a las horas.

Sol (día 1.o julio).— Sa las 7.48 horas. Puesta: a horas.

Luna (día 1.o julio).— las 10.10 horas. Puesta: a horas. Fase: Cuarto creci de julio.

MINISTERIO DE DEF OFICINA METEOROLOGICO NACIONAL

La totalidad de los "cracks" del volante está lista para el "Circuito Salinas"

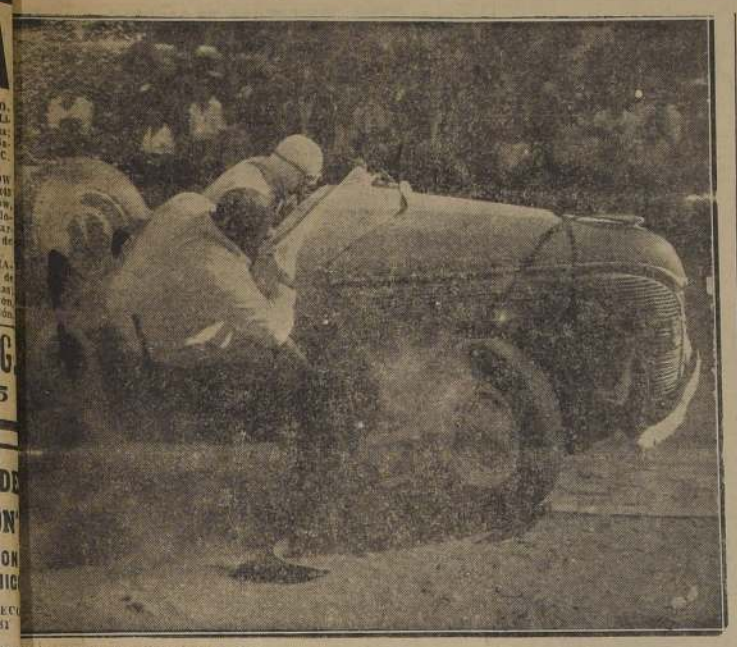

IRMARSE AL VOLANTE.— Cada uno da las curvas como puede, pero lo ideal es que llegue a meta el auto junto con el piloto, y no cada uno por su cuenta. Esta foto corresponde a "Circuito las Comunas", disputado en 1942. Puede verse al piloto Romero y a su acompañante esforzándose por mantener su estabilidad dentro de la máquina, luego de girar una curva a excesiva velocidad. Esa vez el coche salió con la suya, y los ocupantes quedaron a pie. Escenas similares es posible se produzcan el domingo en la carrera que se disputará en Viña del Mar, cuyo recorrido es muy difícil y provisto de curvas muy cerradas.

SE CORRERA EL PROXIMO DOMINGO EN VIÑA DEL MAR. — ENTRE LOS INSCRITOS FIGURAN ANDRADE, NACRUR, FERNANDEZ, ROZAS, ONFRAY, ROMANINI Y MUCHOS OTROS. — PREVIAMENTE SE HARA UNA PRUEBA PARA NOVICIOS

Mucho entusiasmo se advierte entre los aficionados al deporte mecánico, ante la realización de la prueba automovilística denominada "El Circuito Las Salinas" que se correrá el próximo domingo en Viña del Mar, organizada por el Automóvil Club de Valparaíso y controlada por la Asociación de Volantes de Chile.

Tal como las más recientes competencias de regularidad, la del domingo próximo se dividirá en dos series: categoría novicios y primera. Aquellos darán una vuelta al circuito, y los campeones, tres.

EL RECORRIDO

Bastante novedoso es el recorrido que comprende el citado circuito, que se efectúa por primera vez. La partida será dada desde frente a la playa de Las Salinas, para continuar por la calle donde está el Regimiento Coraceros, subida de Santa Inés, Cementerio, Reñaca, Concón Aito, para ir a empalmar al camino troncal de Tabolango, siguiendo por Concón, Montemar y nuevamente al punto de partida, o sea, Las Salinas.

La distancia total de este circuito, es de 39.200 metros.

PROMEDIOS

Se nos informó que a los participantes de categorías novicios se les asignará un promedio de setenta kilómetros por hora. En cuanto a los que intervendrán en primera serie, aun no se sabe en forma concreta si la carrera será declarada de fuerza libre o de regularidad. En caso de que se le designe como de regularidad, el promedio será de 85 kilómetros por hora.

El sábado en la tarde, va deberán encontrarse en Viña todos los inscritos, pues ese día se darán los números previos piques, sobre una distancia de 500 metros.

"CRACKS" DEL VOLANTE

En la carrera para novicios tendremos oportunidad de ver expedirse a los futuros "cracks" del deporte mecánico, mientras que en primera categoría, aparte de que intervendrán la casi totalidad de los consagrados, será también un verdadero duelo entre Santiago y Valparaíso. Los porteños cuentan con tres elementos que conocen muy bien el circuito, y a quienes encabeza Ricardo Onfray que manejará el mismo Chevrolet con que triunfó en la reciente prueba a Curacaví. La capital estará representada por Oscar Andrade, que hará su rentrée; Miguel Nacrur, Tito Fernández, Jorge Soza, Oscar Rozas que pilotear el "Special" de Nieto, y varios otros que deberán ratificar su inscripción en la semana. Melipilla, como en la totalidad de las carreras de autos, contará con Armando Romanini uno de nuestros más entusiastas volantes.

PREMIOS

Es evidente que contribuirá al mayor realce de la competencia, el hecho de que se cuenta con muy buenos premios. Tenemos conocimiento que la Asociación Automovilista de Valparaíso, que preside el Almirante Spoerer, ha reunido una caja de cincuenta mil pesos en dinero efectivo, más numerosos trofeos y objetos de utilidad práctica, donados por casas comerciales del puerto y de Viña del Mar.

CRONICAS ATLETICAS

Vallanía habla de decadencia

CRACK ARGENTINO, GRAN ESTILISTA EN SALTO ALTO, EN UNA EPOCA DE MUCHOS Y MUY DESTACADOS VALORES, EXPLICA LOS MOTIVOS QUE HAN INFLUIDO PARA QUE EL ATLETISMO EN SU PAIS NO PROGRESE

BUENOS AIRES.— Yo no puedo decir absolutamente nada de los valores del presente, porque hace muchísimo tiempo que no veo a ninguno ni tampoco voy a los torneos. Estoy completamente desvinculado del atletismo. Apenas si me une una vecindad con el edificio que ocupa aquí al frente la Federación Atlética—nos dice Valerio Vallania en su oficina de la calle Viamonte al 1300, donde ejerce su profesión de técnico constructor. Es además propietario de una escuela de enseñanza técnica para oficios varios.

La oportunidad de hablar de atletismo con este gran valor de antaño no podía desperdiciarse por circunstancia que terminaba de llamarnos. Y sobre la marcha, hacemos la pregunta:

—¿A qué atribuye usted esta decadencia que vive el atletismo?

—Voy a remontarme bastante para atrás en el recuerdo para contestarles finalmente. Tenía yo 15 años cuando llegaron a Córdoba, por razones de estudio, los hermanos Alve. Eso era por 1920. En Córdoba no sabíamos lo que era atletismo. A instancias de estos dos muchachos fué que muchos de nosotros nos incorporamos a esa actividad y fundamos el histórico Velocidad y Resistencia, que no tenía ni tuvo nunca cancha, ni local social, nada, absolutamente nada. El club existía de hecho más que institucionalmente. Pero con él floreció el atletismo en Córdoba. De todas partes salieron muchachos que adelante, de afán tenían condiciones. Así Córdoba llegó a constituir lo que podríamos llamar una cuna de atletas. No hace falta que diga nombres. Bien se recuerda los extraordinarios que fueron todos aquellos. Pero ocurrió lo que parece inexplicable y a la vez hasta inadmisible: que conforme fué la organización en las direcciones atléticas, según fueron apareciendo los entrenadores, los dirigentes, los clubes, eso ya se complicó desde una faz que generalmente permanece oculta para el investigador de este problema, pero que en realidad existe: me refiero al egoísmo, las diferencias, hasta el odio, que suele ser de todo eso cuando el conductor de familia se desvirtúa. Es el mismo caso de un par de contendientes que empiezan trabajando en sociedad muy modestamente y que una vez que su negocio crece encuentran divergencias, ya sea porque la administración se ha hecho más difícil, porque hay empleados que antes no estaban, porque los intereses de dos son mayores. Con el atletismo ocurrió lo mismo. Recuerdo, no reservaré los nombres, que hubo una concentración de atletas argentinos hecha en vísperas de un sudamericano, llegaba el momento del almuerzo o la cena, y el entrenador separaba a su gente del resto para llevarlos a comer aparte. ¡Y estábamos defendiendo todos una misma causa, el mismo anhelo, un interés común! A esas "cositas" me refiero yo. En ellas encuentro la explicación de la decadencia del atletismo que tanto se comenta hoy. Hay otra cosa, además: aquella gente que tanto se evoca, necesariamente tuvo que ser brillante y posiblemente la posterior tuvo que parecer mediocre. Todo comienzo, toda incipiencia es floreciente, lleva al entusiasmo, y queda en el recuerdo. Sobreviene luego la exigencia cada vez mayor y de ésta nace la decepción. El fútbol de la época de los Brown era muy bueno, todos los que hablan de fútbol la recuerdan, pero yo creo que eso era bueno para aquel entonces. Si los futbolistas de hoy jugaran como ellos, bueno... para qué vamos a hablar.

—Pero es que algunos records de atletismo de aquel entonces siguen todavía en pie, lo que quiere decir que técnicamente no se ha progresado en relación al tiempo transcurrido.

—Sí, de acuerdo. Pero aquellas marcas primeras tanto se habrían logrado en el año 20 como en el 30. Todo depende de la fecha en que se inicie la etapa que yo llamo de florecimiento en el deporte. Después viene el período de transición, el que comprende a la madurez. Y en él es cuando hay que pagar tributo a tanta exuberancia anterior. Ahora estamos en ese período justamente. Pero ya verán ustedes que conforme transcurran unos añitos, cuando los engranajes que hasta ahora se han estado rozando sin conseguir armonizar lleguen a encajar unos con otros, entonces se producirá la resurrección y todas las grandes marcas de aquella época mía quedarán por el suelo. Es cuestión de dar tiempo al tiempo. Yo nunca he creído que todo tiempo pasado haya sido mejor. Eso es negar el progreso que la especie humana logra en todos los órdenes día a día, hora a hora... Insisto que estamos en el proceso de madurez y lo demuestro con la estadística de los cultores que tiene hoy el atletismo y los que teníamos antes. Los del presente son muchos más que entonces. Lo que significa que contrariamente a lo que se dice el entusiasmo no es menor.

—Pero el público ya no habla de atletismo como antes.

—Hay razones. El atletismo no olvide que es difícil de gustarlo. Al revés de otros deportes, no entra por los ojos, sino que un poquito por el reloj o el centímetro, otro poco por el corazón, otro poco por el sentimiento. Y al público, me refiero al grueso de la masa, le resulta más cómodo ir a ver fútbol, box, esos deportes donde a los cinco días de haber entrado, siendo más o menos inteligente, cualquier muchacho le discute al que anda allí desde hace 30 años. Esa es mi opinión.

—¿Y qué se puede hacer?

—Son indispensables dos cosas: en principio, hasta que esto esté en marcha y pueda vivir por sí solo, el apoyo financiero del Gobierno. Y además, como elemento tanto o más indispensable que el dinero, el apoyo incondicional de la prensa. ¡También ustedes los cronistas!...

—¿Qué le ocurre con nosotros?

—Nada, que se van todos al fútbol, al boxeo, al ciclismo, pero a nadie se le ocurre tomar para el lado del atletismo. Si los diarios, todas las revistas, tuvieran cronistas especializados, como los hay en todos los demás deportes, vería cómo el atletismo se hace popular en seguida. — (Tomado de "El Gráfico").

ELENCO DE LA UNION ESPAÑOLA JUGARA EN COQUIMBO Y SERENA

El equipo profesional de Fútbol de la Unión Española, que ha quedado libre en la décima primera fecha del campeonato oficial de 1946, se dirigirá el sábado venidero a Coquimbo, en avión, donde actuará frente al seleccionado local. Al día siguiente se trasladará a La Serena, donde sostendrá un segundo y último encuentro con el conjunto de la Asociación de esa ciudad.

Vida y milagros de Petrone

FAMOSO FUTBOLER URUGUAYO. — 11.a PARTE

La relache.— Se lesiona otro menisco.—La operación.— En el verano de 1926, de regreso a la patria, Petrone estuvo cuatro meses inactivo, reponiéndose lentamente de su grave lesión.

Creyendo que ya estaba bien y como en las prácticas no había sentido más dolores en su rodilla enferma, fué incluído en un match oficial contra Olimpia, y a los 33 minutos de juego tiró a la carrera desde 30 metros. En su impulso siguió corriendo hacia la valla en procura de Sposito para hostigarlo. Fué entonces que sintió el mismo dolor que lo había hecho caer en Barcelona; acaba de lesionarse el mismo menisco de la rodilla izquierda. Ya había marcado esa tarde 4 goles...

Entonces sí Nacional corrió todos los trámites para la difícil operación, que estuvo a cargo del famoso cirujano Ernesto Quintela. La intervención se realizó con éxito, pero el restablecimiento fué largo y penoso, tanto que todos e inclusive Petrone creyeron que para él había terminado la carrera deportiva. Los músculos de su pierna izquierda perdieron vitalidad, se hicieron fláccidos primero, y luego, la pierna, además de endurecerse se enflaqueció tanto que, según Petrone, "parecía un palito..."

Un año largo pasó Petrone apartado de las actividades, casi seguro de su retiro definitivo del fútbol. Pero aun tenía una pequeña esperanza, y alentada por ella inició una cura enérgica. Se puso en manos de Juan Kirschberg, el mismo que es el hoy masajista de Nacional, y por lo tanto fué un auténtico descubrimiento de Perucho. Y lentamente el milagro se hizo. La playa lo ayuda mucho en su restablecimiento. Baños de sol, agua salada, movimientos, flexiones, masajes... Poco a poco la pierna obedece a los movimientos y a la férrea voluntad del artillero.

Llega el momento de probarse. Intenta volver. Lo hace aunque no se sienta bien. Su pierna izquierda tiene aun notable diferencia con la derecha. Le cuesta moverla. No se tiene fe; lanza sus tiros con temor. Atropella poco. El público lo cree recuperado y el milagro está ya en marcha...

Por un capricho de la suerte juega contra Olimpia, el mismo frente al cual se había lesionado. Están en las plateas los dirigentes y el doctor Quintela. Todos annelantes como Petrone. Observan sus movimientos. Esa tarde el milagro fué realidad: hizo tres goles marcados con furibunda potencia. El Dr. Quintela no puede contener su emoción. Los dirigentes lo felicitan.

Ha quedado probado que Petrone vuelve a ser el cañonero de siempre, y que quien se lesione el menisco está en condiciones de volver a las canchas. Volvió el público a clamar su nombre y él siguió marcando tantos, pero la moral no era la misma. Nos dice Petrone que allá en su fuero íntimo no le tenía fe a su rodilla. Y por lo tanto cuando podía evitar los choques los evitaba. Y así dice:

—"Mi juego no era el mismo. Porque yo jugaba como una avalancha y sólo así podía volver a ser temido por todas las defensas".

Campeonato Sudamericano de Lima.—El eclipse es breve. Petrone marcha con la embajada que ha de jugar el sudamericano de 1927 en Lima. El 30 de octubre se inaugura el certamen con la participación de Uruguay, Perú, Argentina, Chile y Paraguay.

Los nuestros arriban segundos, pues no tuvieron suerte al fallar algún resorte de la defensa. Pese a todo, Petrone marca tres goles contra los peruanos de los cinco conquistados por los celestes. Ese día se registró una anécdota: Figueroa sesga hacia el medio y emprende la carrera. Petrone se le aparea y le pide la pelota. El "chueco" no se da, y así corren varios metros como si fueran rivales tratando ambos de tirar uno antes que el otro. Triunfa Petrone que desde 20 metros despide un cañonazo que se traduce en uno de los cinco goles con que terminó la jornada.

En este torneo, Petrone sumó seis goles pese a no estar en su mejor estado físico por la lesión de los meniscos.

(Continuará)

SE INICIO HOY

Tome nota Ud. señora y sea una de las primeras en aprovechar las

GRANDES OPORTUNIDADES

que ella presenta.- Luego Ud. también dirá:

Y QUE BARATA ES LA VIDA... CUANDO

Casa García Liquida

INSCRIPCIONES EN DIVISION ASCENSO

SE CIERRAN HOY

Por disposición de la Federación de Fútbol de Chile y Asociación de Fútbol de Santiago, hoy a las 19 horas se cerrarán definitivamente las inscripciones de los clubes que deseen intervenir en la ex División de Ascenso o División Especial de la dirigencia amateur local.

Igualmente, aquellos clubes que no concurran a la reunión, a efectuarse en calle Santo Domingo 1334, serán eliminados de los registros de la Asociación Santiago y sus jugadores obtendrán automáticamente su libertad de acción.

El sorteo de los encuentros se hará hoy mismo, iniciándose el campeonato el domingo venidero, en las canchas puestas a disposición de esta División.

Los clubes que se afilien a la División de Ascenso o Especial y que cuenten con equipos infantiles, deberán hacerse representar en la reunión que celebrará la Asociación Infantil de Fútbol de Santiago, hoy a las 20 horas, en calle Santo Domingo N.o 1334.

BODA DE PLATA DEL U. SAN LUIS

Hace pocos días celebró su 25.o aniversario el Club Deportivo "Unión San Luis", entusiasta y progresista entidad local.

Esta fecha sorprende al "Unión San Luis" en un buen pie de organización, desarrollando con bastante éxito sus actividades deportivas, en las cuales ha obtenido numerosas satisfacciones.

Las autoridades que dirigirán sus destinos en el período 1946-47, son las siguientes: presidente, señor Eduardo Quinteros; vicepresidente, señor Francisco Aguirre; secretario, señor Segundo Donoso; tesorero, señor Juan Aguirre; y directores, señores Carlos Quinteros, Alfredo Gajardo y Luis Morales.

Brooks
UNICO RIVAL DEL SOMBRERO IMPORTADO
MODELOS ESCLUSIVOS ESTILOS NOVEDOSOS
Super Extra
$ 240.- y $ 300.-
$ 400.- Corona
$ 560.- Imperial
3 CALIDADES EXTRAORDINARIAS
7 COLORES DE MODA
Créfor
PORTAL FERNANDEZ CONCHA 946

POR LA CALIDAD DE LOS RIVALES LA RUEDA DE MAÑANA MARTES PROMETE MUCHOS K. O.

LA CALIDAD DE LOS AMATEURS QUE PELEARAN EN EL RING DEL CAUPOLICAN. — EL PROGRAMA CORRESPONDE A LA 11.a RUEDA DEL CAMPEONATO NACIONAL

Un interesantísimo programa de peleas, que el público no deberá perderse aun cuando llueva, es el que se efectuará mañana en el Caupolicán, correspondiente a la segunda reunión de la segunda rueda y décimoprimera del Campeonato Nacional de Box, en la cual entran ya a participar los campeones que deberán hacer sus primeros combates en defensa del título en sus respectivas categorías.

Frente a ellos, decididos, corajudos y ganosos los challengers, venidos de un extremo a otro del país, alentados por los primeros triunfos, entrarán dispuestos a arriesgar el todo por el todo en combates que habrán de estar revestidos de intenso colorido emotivo.

LOS QUE TIENEN MAS OPCION

Considerando las cualidades que han demostrado, lo que permite esperar de ellos una actuación de acuerdo con sus antecedentes, pasamos a señalar los pugiles que, en nuestro concepto, deberán ofrecer espectáculo en la reunión de esta noche en el Caupolicán.

HIPOLITO GALLEGOS, de Curicó, peso gallo, rival de Tránsito Pizarro, de Juan Soldado, obtuvo un triunfo concluyente sobre Luis Vergara, de Antofagasta, venciéndolo por K. O. a los 2'35" del primer round, en la sexta reunión de la primera rueda.

Su adversario es también vencedor por K. O. a los 55" del primer round, de Juan Jería, de Puente Alto, en la séptima reunión.

LISANDRO ARAYA, de Chuquicamata, gallo, ganó por K. O. T. al primer round a Luis Garrido, de Talca. Es un muchacho serenón, de fuerte pegada y grandes recursos. No le va en la zaga en méritos su contendor Carlos Sáez, de Osorno, que ha ganado por puntos a Gerardo Pérez, de Viña del Mar, en la cuarta fecha y a Emilio Fuentes, de la Naval, en la séptima.

MARIO BEIZA, de la Aviación, vencedor de René Flores, de Quillota, por retiro en el descanso del primer round, tendrá como adversario a Oscar Véliz, de Antofagasta, vencedor a su vez, por puntos, de Pedro Andrade, de Corral.

BENJAMIN CASTELLANOS, de Santiago, vencedor por puntos de Juan Avalos de María Elena, demostró con esta pelea atravesar por un período excepcional de preparación. Héctor Miño, de Curicó, su rival, ganó también a Max Vera, por puntos.

MARIO LABRA de San Bernardo, uno de los buenos elementos que ha traído al presente campeonato la Asociación recina, aguza a su haber los triunfos conseguidos frente a Tomás Fuentes, de Concepción en la primera reunión del torneo, y al voluntarioso Napoleón Vergara, de Chillán, en la séptima, a ambos por puntos, después de combates en que ha dejado en evidencia notorios progresos y una decidida voluntad de luchar.

Frente a Francino, de la Aviación, detentor del título de la categoría, Labra deberá tener una actuación destacada, en un encuentro que deberá agradar al público.

HUMBERTO LOAYZA, mediomediano de la **Aviación**, vencedor por puntos de Juan Barrientos, de Valparaíso, en la sexta fecha, es un pugil de recursos que ha ganado la plenitud de sus formas en los últimos entrenamientos y que deberá ofrecernos un match reñido, frente a

JUAN MORALES, de Sewell, vencedor por K. O. T. al segundo round, de Carlos González, de San Felipe. Morales será un adversario peligroso para el aviador, por su fuerte pegada y su inquebrantable decisión para la lucha.

BERNABE ISLA, de Valdivia, y FRANCISCO MOYA, de Talca, son también dos noqueadores que han ganado por esa vía a Nelson Avila, de Los Andes, por K. O. T. al 2.o round, el primero, y a Aurelio Guevara, de Potrerillos, el segundo, a los 2'15" del tercer round.

Isla, tiene como adversario a Carlos Acuña, de Corral, vencedor de Mario Reyes, de Antofagasta, por puntos, en la cuarta fecha, y Moya, a Recaredo Velásquez, de la U. de Chile, que ganó por puntos a Daniel Hernández, de San Bernardo.

HUMBERTO DOMINGUEZ, de María Elena, vencedor de Roberto Caré, de Temuco, en la sexta reunión, después de un match que gustó al público por su violento desarrollo, tendrá esta noche a frente al ferroviario Miguel Méndez, que ganara por K. O. al minuto 10" del tercer round a Ismael Martínez, de Pedro de Valdivia.

OTRO CAMPEON DEBUTA

"Picho" Eduardo Rodríguez, campeón de Chile de los mediano, pondrá en juego su título frente a José Mussa, de Temuco, noqueador en el primer round de Ernesto Rivera, de Juan Soldado. El aureño es un hombre recio, que deberá emplear todas sus energías y recursos frente a "Picho" que, según dicen, ha abandonado su apático estilo de pelea, viéndose ahora, rápido y decidido.

Agregando a los indicados, tenemos los nombres de Jorge Peñaloza, de la Católica; Antonio Aracena, de San Bernardo; Domingo Dionisio, de Iquique; Eduardo Satt, de San Fernando, etc., tenemos que el programa de esta noche ha reunido a los más destacados elementos de los que actúan en el certamen.

DOCE PELEAS SE EFECTUARAN EN CADA RUEDA

Pese a las reiteradas advertencias que hemos venido haciendo al público por estas mis mas columnas, sobre el número de peleas oficiales a efectuarse en cada reunión, debemos insistir nuevamente, a pedido expreso de la Federación de Box, que en lo sucesivo y aun cuando en el programa figuren más, las peleas oficiales serán solamente 12.

Dos, y muy claros, son los factores determinantes de esta medida. El primero, que a medida que avanza el desarrollo del Campeonato, van quedando eliminados la mitad de los oficionados que actúan en cada reunión y de acuerdo con ello, para no alterar el programa del certamen, tiene que ir disminuyendo el número de combates, y el segundo, el que el mismo público, cuando ha habido programas de 16 peleas, ha reclamado de lo avanzado de la hora que termina el espectáculo, creándole dificultades en la movilización de regreso.

Estas consideraciones deben por lo tanto, ser tomadas muy en cuenta para las próximas reuniones, a fin de evitar la repetición de manifestaciones desagradables y fuera de lugar.

HISTORIA MUNDIAL DEL BOX

EL CAMPEON MUNDIAL N.o 12 DESDE LOS TIEMPOS DE JAMES FIGG

EL NUEVO CAMPEON ERA NIETO DEL EX CAMPEON MUNDIAL SLACK. — BELCHER FUE EL MAS JOVEN CAMPEON DE PESO PESADO DE LA HISTORIA; TENIA 18 AÑOS DE EDAD

(ESCRIBE PARA "LA NACION", ENRIQUE NIETO)

Cuando "Gentleman Jackson" dejó el título vacante, se designó dos pugilistas para que disputaran el cetro mundial, designación ésta que cayó sobre los púgiles Jem Belcher y Andrew Gamble, boxeadores éstos que se enfrentaron el 22 de diciembre de 1800, en la ciudad de Wimbledon, ganando Belcher por K. O. a los 33 minutos de una sensacional pelea.

Desde esa tarde, Jem Belcher fué reconocido por la Comisión Pugilística de Inglaterra, como el verdadero campeón del mundo de los peso pesado. Ahora veamos quién fué este nuevo monarca del pugilismo que se ciñó la corona dejada por Jackson y que corresponde al N.o 12 desde James Figg.

Jem Belcher, nieto del ex campeón del mundo John Slack, nació en Bristol, Inglaterra, el 15 de abril de 1781, y desde muy niño tuvo siempre inspiración de seguir los pasos de su glorioso abuelo que fué campeón del mundo los años 1750-1759.

Bill Richmont, el primer púgil norteamericano que llegó a Inglaterra a pelear con los grandes de la época, y que fué fácilmente batido. Richmond era un negro esclavo del Estado de Virginia.

Desde que Belcher se hizo profesional, ganó en corto tiempo a los siguientes pugilistas: Jack Britton, Pondaughm Jones, Jack Bartolomeuw, Jack Kirley, Joe Berks (dos veces) Jack Firley, y perdió frente a Henry Pearse y dos veces frente a Tom Cribb.

Jem Belcher tenía 18 años cuando ganó el título mundial, siendo este el púgil más joven que haya ganado un título hasta el año 1800. Jem Belcher, después de esta hazaña que fué considerada en Inglaterra como un formidable batacazo, sostuvo una docena de combates, ganándolos todos por K. O., basado siempre en una formidable derecha al estómago que nunca falló. Su principal cualidad era su enorme valentía, nunca tuvo miedo a nadie, enfrentó a todos, aunque muchas veces por pequeñas apuestas, aun siendo ya campeón mundial. La historia dice de este pugilista, que fué el que más combatió; todos los pugilistas de segunda categoría tuvieron amplia oportunidad de enfrentar al campeón sin necesidad de hacer méritos para ello. En 1805 cuando gozaba de una buena fortuna y fama mundial, jugando una tarde con uno de sus hijos al volantín, éste hizo un rápido viraje y se incrustó en su ojo derecho, vaciándoselo de inmediato. Este accidente causó gran dolor entre los miles de admiradores del boxeo inglés, y obligó a Jem Belcher a retirarse del pugilismo.

APARECE HENRY PEARSE, EL VALIENTE

Encontrándose otra vez el título vacante, Henry Pearse, conocido entre los deportistas como el "Valiente Gallo", reclamó la corona a la Comisión de Box, pues Pearse se consideraba con todas las condiciones para llamarse campeón, pero en aquellos días, para poder reinar con absoluta confianza sobre los demás boxeadores, tenían que pelear con el auténtico campeón, y de ahí fué que nació en Henry Pearse enfrentarse con Jem Belcher, el ciego pugilista de Bristol. Picado en su amor propio Jem Belcher, hace su reentré al ring, aceptando la pelea por el título, por una apuesta de 2,500 dólares cada uno.

La pelea se realizó en Doncaster, Inglaterra, el 6 de diciembre de 1805 ante un público considerado grande. Henry Pearse, desde que se inició el combate, concentró su ataque en el ojo bueno de Belcher, hasta que se le cerró, quedando el campeón mundial completamente ciego, viéndose obligados sus seconds a suspender el encuentro, a los 35 minutos de pelea. Desde ese día, Henry Pearse fué declarado campeón del mundo N.o 13.

PEARSE, CAMPEON DEL MUNDO

Henry Pearse, el nuevo campeón del mundo de los puños limpios, nació el 15 de julio de 1777 en la ciudad de Bristol, Inglaterra, de padre marino y de madre profesora de una escuela en la misma ciudad. Desde muy pequeño Henry Pearse sintió gran atracción por el pugilismo, poseyendo magníficas condiciones físicas para este difícil deporte. Cuando tenía 18 años ingresó a la "Pugilistic Academy" en Bristol, iniciando su carrera con 14 peleas como aficionado, ganándolas todas por K. O. En 9 de julio de 1803 hizo su debut en el profesionalismo, enfrentando en Londres a Jack Firley a quien venció por K. O. en los 10 minutos de pelea. Después de todos estos éxitos rotundos, entusiasmado y ganó por K. O. a los siguientes pugilistas inglesas: Joe Berks (dos veces), Elias Spray, Stephen Carte y John Gully. Invicto en toda su carrera venció a Jem Belcher, conquistando el codiciado título.

Cuando Pearse era campeón, visitó una tarde la Cárcel Pública de Londres, y entre los penados descubrió la figura del boxeador y ex contendor, John Gully, cumpliendo una condena por no pagar a sus numerosos acreedores. John Gully, que además de haber peleado en un ring con Pearse, antes de que éste fuera campeón, era también contertulio y compañero de colegio del campeón. Después de charlar un rato, Gully pidió a Pearse que hicieran una exhibición de boxeo para sus compañeros de presidio. Henry Pearse no tuvo ningún inconveniente y accedió, recibiendo de manos de Gully una soberana paliza que causó gran resonancia en toda Inglaterra.

Esta sensacional noticia llegó a oídos de Fleicher Reid, un acaudalado apostador profesional y un gran enemigo del campeón Henry Pearse. Este apostador, viendo la gran oportunidad que tenía para ganar muchos miles de libras esterlinas, pagó las deudas de John Gully y con un abogado obtuvo la libertad del pugilista preso.

Llevado a un campo de entrenamiento, Fleicher Reid mandó un reto a Henry Pearse para que éste aceptase un match con su pupilo por una apuesta de 3 mil dólares. Aceptado el match, éste se realizó la tarde del 22 de diciembre de 1809 en Hallsham, defendiendo Henry Pearse su corona con todo éxito, pues puso K. O. a Gully a los 12 minutos de una pelea muy violenta y sensacional.

Después de este combate, Henry Pearse, el sensacional campeón anunció su retiro del ring, dejando el título mundial vacante otra vez. Referente a Jem Belcher, el desafortunado ex campeón, retirado por completo de las actividades del ring, debido a su mala vista, ya que solamente tenía un ojo, sufrió un accidente en un paseo de a caballo, y resultó de éste murió la noche del 20 de julio de 1811 en su ciudad natal de Bristol, Inglaterra.

APARECE TOM CRIBB

Cuando Henry dejó el título vacante, John Gully, su viejo amigo y ex contendor, reclamó ante la Comisión y demandó que se le declarase campeón del mundo. La Comisión Pugilística de Inglaterra decidió no acceder a las demandas de Gully, debido a que en el firmamento boxeril de Inglaterra principiaba a brillar la figura de un nuevo astro de nombre Tom Cribb y que, a pesar de las pocas peleas efectuadas, ya causaba sensación entre los fanáticos de aquellos días. A pesar de que John Gully nunca tuvo suerte y siempre sufrió grandes desilusiones, continuó peleando hasta el año 1809. Después, con el dinero juntado durante su carrera profesional, se estableció con un bar-restaurant, teniendo bastante éxito y ganando mucho dinero, dinero que después lo invirtió en caballos de carrera, teniendo la gran suerte que dos de ellos ganaron el clásico "English Derby", recaudando con ello una fabulosa fortuna que lo hizo un acaudalado personaje. Su nombre y su fama lo hizo en Inglaterra inmensamente popular y querido. Su fortuna era envidiable. Más tarde su popularidad lo llevó a formar parte de los miembros del Parlamento inglés, puesto éste que no ha sido ocupado por ningún otro pugilista en Inglaterra. John Gully, en el Parlamento inglés, fué famoso por sus ideas tendientes a mejorar las condiciones de las clases proletarias. Viejo acaudalado, finalmente murió el 8 de enero de 1863 en Londres, dejando una fortuna de un millón de dólares y un gran recuerdo de su caballerosidad dentro y fuera del ring.

Tom Cribb, famoso campeón del mundo de los puños limpios de los años 1809, qu ocupó el número 14 del escalón de los campeones del mundo.

THOMAS TOM CRIBB, CAMPEON DEL MUNDO

Aparece un púgil norteamericano

Thomas Tom Cribb nació en Hanham, Inglaterra, el 8 de julio de 1781. Durante su carrera profesional que empezó en 1805, derrotó a Georges Maddox, Tom Blake, Ikey Pig, Georges Nichol y Bob Gregson. Antes de iniciar su campaña que lo llevó al campeonato mundial, Tom Cribb tuvo el privilegio de entrenar al primer pugil norteamericano que apareció en el firmamento boxeril de Inglaterra, cuna del pugilismo mundial.

Bill Richmond, esclavo negro nacido en Richmond, Staten Island, New York, el 5 de agosto de 1763, fué el primer pugilista norteamericano que llegó a Inglaterra en demanda del título mundial. El esclavo negro de Richmond llegó a "pugilandia" precedido de un cartel de 23 peleas, pero en Inglaterra no tuvo éxito y fué derrotado varias veces.

Cuando Tom Cribb lo enfrentó el 8 de octubre de 1805, lo derrotó después de una pelea sensacional, ganándolo por K. O. en una hora y 30 minutos.

En 1807 Tom Cribb reclamó el título mundial, sin considerar la demanda hecha ante la Comisión por John Gully, y desafió el ci[illegible] gilista Jem Belcher por una [illegible] de mil dólares cada uno, e[illegible] éste que fué pactado para [illegible] abril de 1807 en Moulsey H[illegible] glaterra. Realizada la pel[illegible] una enorme concurrencia, [illegible] cher, ex campeón mundial y [illegible] cio, puso K. O. a Tom Cribb [illegible] 18o. round. El derechazo [illegible] Belcher puso K. O. a Cribb [illegible] este púgil en tierra por sa[illegible] más de 60 segundos. Al final [illegible] round, y cuando cayó Cribb po[illegible] cimoctava vez, los segun[illegible] Cribb usaron una táctica [illegible] tiva de obtener 2 minutos [illegible] canso, al cuyo término Cribb [illegible] nica vez a la pelea, ayud[illegible] los miembros de la Comisión [illegible] tadores. Sin lugar a dudas [illegible] ese golpe Belcher ganó la [illegible] ya que los reglamentos esp[illegible] que el caído tiene 30 segundos [illegible] reponerse; después de este [illegible] si no responde, será declara[illegible] dador. La historia no cuenta [illegible] exactamente lo que pasó, pero [illegible] estuvo dos minutos en su rin[illegible] cuando por fin la campana s[illegible] lló a pelear nuevamente. Ra[illegible] el combate, Belcher, al aplic[illegible] terrible derecha, pega en la [illegible] cabeza de Cribb y se rompe [illegible] no. Belcher, peleando con un [illegible] con una mano, se mantuvo [illegible] hasta el round 41.o, retirándo[illegible] encuentro por encontrarse en [illegible]ridad.

Después de este combate, Je[illegible] cher, el eterno batallador, v[illegible] enfrentar a Cribb: eso fué el [illegible] febrero de 1809, en Epsom [illegible] pero esta vez Jem Belcher [illegible] presento en buenas condicio[illegible] sicas, y fué puesto knock-out[illegible] mente por Cribb a los 40 m[illegible] de pelea. Antes de que Jem [illegible] pudiera reponerse del fuera[illegible] propinado por Tom Cribb, la [illegible] hizo su aparición, y como e[illegible] match no tenían permiso regla[illegible] rio de la Comisión de Londr[illegible] "policemen" se llevaron pres[illegible] Belcher, permaneciendo éste [illegible] en la cárcel. Después de esto[illegible] dente no se oyó hablar más d[illegible] cher hasta su muerte en 1811.

Días después, la Comisión P[illegible] tica de Londres, y con fecha [illegible] febrero de 1809, proclamó c[illegible] del mundo a Tom Cribb, de [illegible] nalidad inglesa, ocupando el [illegible] 14 del escalafón de los cam[illegible] del mundo.

LOS QUE PELEAN MAÑANA EN EL CAUPOLICAN

Damos a continuación el programa completo que efectuará mañana a las 21 horas, en el ring del Caupolicán, correspondiente a la 11.a rueda del torneo nacional:

CATEGORIA GALLO

Hipólito Gallegos (Curicó), con Tránsito Pizarro (Juan Soldado).

Rogelio Sánchez (San Fernando), con Efraín [illegible] (Valdivia).

Lisandro Araya (Chuquicamata), con Carlos [illegible] (Osorno).

CATEGORIA LIVIANO

Mario Beiza (Aviación), con Oscar Véliz (Antofagasta).

Héctor Miño (Curicó), con Benjamín Castell[illegible] (Santiago).

Mario Labra (San Bernardo), con Humberto Fra[illegible] no (campeón).

Raimundo Martínez (La Unión), con Pelegrino R[illegible] no (Frroviario).

CATEGORIA MEDIOMEDIANO

Juan Morales (Sewell), con Humberto Loayza (A[illegible] ción).

Francisco Moya (Talca, con Recaredo Velásquez [illegible] de Chile).

Carlos Acuña (Corral), con Bernabé Isla (Valdi[illegible]

Humberto Domínguez (María Elena), con Miguel [illegible] dez (Ferroviario).

CATEGORIA MEDIANO

Serafín Ríos (Puente Alto), con Alfredo Gó[illegible] (Río Bueno).

Jorge Peñaloza (U. Católica), con Eduardo Satt [illegible] Fernando).

José Mussa (Temuco), con Eduardo Rodri[illegible] (campeón).

CATEGORIA PESADO

Antonio Aracena (San Bernardo), con Domingo [illegible] nisio (Iquique).

MUEBLES

NORMANDOS Y MODERNOS

De alta calidad

20 MESES PLAZO

EN MUEBLERIA "CATEDRAL 1037"

NO CONFUNDIR LA PRIMERA A LA PLAZA de ARMAS

ACTIVIDADES DEL MEXICO B. C.

HOY SE REUNE COMISION QUE PREPARA FESTEJOS POR EL ANIVERSARIO. — EL CUADRANGULAR

El próximo mes, el México Boxing Club, una de las instituciones boxeriles de mayor arraigo en el ambiente, cumplirá trece años de vida deportiva, trece años de un cotidiano trajinar, pues la [illegible] colectividad es, hoy por hoy, la de mayor actividad, difícil tal vez de encontrar otra igual.

HOY SE REUNEN

Para hoy a las 20 horas, en San Pablo 1617, deberán reunirse los siguientes socios para elaborar y dar término al programa de festividades del próximo aniversario. Ellos son: Jorge Vargas, Humberto Vásquez, Francisco Toribio, Germán Lázaro, Juan Verdina, Víctor Pauisen, Oscar Pizarro, Luis Caro, Carlos Moreno, Guillermo Sepúlveda, Eduardo Silva, Mario Besoain, Armando Carvajal, Luis Magalón, Jorge Soto, Manuel Díaz, Manuel Muñoz y Raúl Mengoni.

Dada la importancia de la reunión, se nos ha pedido recomendar la asistencia y la puntualidad en la hora, de las personas antes nombradas.

SE FIJO FECHA PARA EL CUADRANGULAR

Después de diferentes trámites de rigor se ha logado a establecer en forma definitiva las normas por que se regirá el próximo campeonato cuadrangular pugilístico, entre santiaguinos y porteños.

Como primera fecha se ha fijado el 14 de agosto próximo, en el que intervienen los clubes México y Tranviarios, en el ring de la calle San Pablo N.o 1617; ese mismo día lo harán en el vecino puerto los clubes Aduana con Barón.

En el primer compromiso entre mexicanos y tranviarios, se disputará un premio donado por los porteños, y en el segundo, uno obsequiado por los santiaguinos.

FEDERACION DE BOX DE CHILE

CURSO DE GIMNASIA Y PERFECCIONAMIENTO TECNICO

Esta tarde se iniciará el curso de perfeccionamiento técnico y gimnasia práctica, que dictará el profesor de cultura Inica don Carlos Guzmán, a los managers, dirigentes y pugilistas que lo deseen, de los venidos de provincias al campeonato nacional de box.

En estos cursos, especialmente en la parte técnica del box, el profesor don Carlos Guzmán se hará asesorar del señor Jorge Ascui Pruneda, quien fué graduado en un curso del mismo profesor Guzmán, con la más alta votación.

La primera clase se hará esta tarde de 15 a 16 horas en la sala de sesiones de la Federación de Box de Chile, continuando mañana con una clase práctica de gimnasia en el local y hora que se dará a conocer hoy.

Podrán inscribirse en este curso los dirigentes, managers y pugilistas de provincias, que han venido al campeonato nacional de box, y para tal objeto deberán dirigirse hoy de 10 a 12 horas, a la Secretaría de la Federación de Box de Chile.

AVISOS ECONOMICOS CLASIFICADOS

(DE LA PAG. 2)

40.—Judiciales

QUINTO JUZGADO CIVIL CONCEDIO posesión efectiva herencia testada de Julia Cuadra Escobar a Blanca Santana de Fernández.— Secretario.

2 jul.

NOTIFICACION: ANTE CUARTO JUZgado Civil Mayor Cuantía esta ciudad presentose Pedro Neisaco Morales Astudillo, comerciante, por sí, y como cesionario de los derechos de Belisario, Manuel, Luis y Manuel Jesús Morales; don Juan Muñoz, comerciante, en representación de Milagro Morales Claret de Muñoz, sin profesión, y Armandina Morales Claret de Forno, sin profesión, y Eugenio Forno, comerciante, en representación esta última; todos domiciliados para efectos estas gestiones en calle Puente 632, oficina 6, exponiendo: Que con fecha 16 enero 1916, el padre don Primitivo Morales, constituyese deudor de Florencia Espinola por la suma de $ 15.000, en forma y condiciones indicadas escritura suscrita ante Notario Enrique Campino. Muerto el padre, concedióse nosotros posesión efectiva sus bienes. Ante este Cuarto Juzgado Civil se nos notificó demanda ejecutiva, iniciada nuestra contra por señora Florencia Espinola, habiendo inscrito el embargo a fs. 313, N.o 730 del Registro Prohibiciones, correspondiente año 1921, quedando también anotado al margen inscripción de dominio a fs. 3,040, N.o 3,854, Registro Propiedades año 1923. Desde fecha indicada, año 1923, a la fecha, señora Espinola no ha movido juicio ni aparecen antecedentes si lo siguió o no. A pesar numerosas gestiones ante Juzgado, Archivo Conservador Bienes Raíces, no pudiendo haber conversado con ella por ignorar su domicilio. En virtud expuesto, previo trámites legales se sirva declarar abandonada instancia del juicio ejecutivo que en contra sucesión Primitivo Morales siguió Florencia Espinola, con ingreso año 1923, y en consecuencia, ordenar alzamiento embargo trabado. Primer otrosí, en mérito documentos acompañados, tener por reconstituido expediente; 2.o otro, si, ignorando domicilio, notificación medio avisos; 3.o designa abogado, conferir poder; 4.o, fijación domicilio urbano, bajo apercibimiento. Juzgado, con fecha 20 diciembre 1945, proveyó: Con mérito certificado precedente, téngase por reconstituido expediente; lo principal, traslado y autos; 2.o practíquense averiguaciones. Ministro Fe; 3.o, téngase presente; 4.o, como se pide.— Emilio Puyá León, Juez Subrogante; Gmo. Cabrera, Secretario Subrogante.— Posteriormente, Juzgado con fecha 7 del presente, ordenó, mérito antecedentes, notificación por avisos publicados tres veces en cada uno diarios "La Nación" y "La hora", y una vez "Diario Oficial", correspondiente. Apercibido fije domicilio bajo apercibimiento notificarsele todas por resoluciones por estado.— El Secretario.

2 jul.

QUINTO JUZGADO CIVIL CONCEDIO posesión efectiva herencia testada de Sara Vargas Hermosilla a Pedro Moreno Vargas.— Secretario. 3 jul.

REMATE.— QUINTO JUZGADO CIvil. El dos de julio de 1946, a las 15 horas, saldrán a remate ante este Tribunal, en un solo lote, los siguientes pianos embargados por la Cía. de Seguros La Pacífico, en juicio sobre realización de prenda industrial seguido en contra de la Sociedad fallida, "Sucesora Otto Becker Ltda.": Un piano Aleayde chico N.o 1030; un piano Pfeiffer N.o 9479; un piano Chassagne N.o 21329; un piano Farh N.o 19283; un piano Mignon N.o 180405; un piano Steinway N.o 180992; un piano Mignon N.o 183817; un piano Brasted N.o 22427; un Story E. Clark N.o 85496; un piano Kaps media cola N.o 6743; un piano Rosenkranz N.o 18399; un piano Knaus N.o 3665; un piano Brasted N.o 22436; un piano Hamilton N.o 86862; un piano Brasted N.o 22428; un piano La Opera N.o 80101; un piano Seiler N.o 53029; un piano Monarch N.o 99011; un piano Bechstein N.o 115021; un piano Hansen N.o 11898; un piano Herz N.o 30673; un piano Steinway N.o 182773; un piano Hansen N.o 13668; un piano Mors N.o 8217; un piano Steinway N.o 182328; un piano Hansen N.o 16410; un piano Stoddart N.o 134665; un piano Pleyel N.o 143765; un piano Blüthner N.o 22174; un piano Kohler y Cambel N.o 144063; un piano Stoddart N.o 30622; un piano Heyl N.o 16871; un piano Carl Hard N.o 3542; un piano L. Moers N.o 13157; un piano Ibach N.o 17393; un piano Tde. N.o 9040; un piano Steinway N.o 181918; un piano Monarch N.o 96001; un piano H. Kohl N.o 9617; un piano Howard N.o 43710, de 1/4 de cola; un piano Persina N.o 21265; un piano Monarch N.o 99733; un piano Carold Otto, N.o 15247; un piano Steinway N.o 187127; un piano Hamilton N.o 86058; un piano Ellington N.o 44677; un piano Bacon N.o 132624; un piano Stoddart N.o 20612; un piano Frank Lierh N.o 5212; un piano Howard N.o 35485; un piano Modesca N.o 1106; un piano Hamilton N.o 86018; un piano Goers y Calsman N.o 56140; un piano Lester N.o 145722; un piano Stoddart N.o 20690; un piano Schledmayer N.o 19198; un piano Stoddart N.o 22018; un piano L. Moor y Cía. N.o 15158; un piano Petersen N.o 11339; un piano Steinway N.o 183015; un piano Becker y Sons, N.o 18649; un piano Schwechten N.o 8223; un piano Sponagel N.o 12197; un piano Dasse; N.o 13022; un piano Albert Gatz N.o 4857; un piano Duysen, N.o 5078; un piano Lietzmann N.o 10212; un piano Ibach Sons N.o 43250; un piano Duysen N.o 6164; un piano Bohmer y Holwede, N.o 1051; un piano Apollo, N.o 15158; un piano Charles Gerland N.o 9816; un piano Bard N.o 09952; un piano Hupfeld N.o 15483; un piano Wisner N.o 40145; un piano Stoddart N.o 13670; un piano Monard, N.o 99227. Minimum: $ 330.000. Boleta de Garantía: $ 165.000. Demás bases y antecedentes en Secretaría en el expediente indicado.— Secretario.

1.o jul.

CUARTO JUZGADO CIVIL CONCEDIO posesión efectiva herencia testada de Eduardo Matte Gormaz, a los señores: Eduardo, Laura y Olivia Matte Eguiguren, y a doña Laura Eguiguren de Matte. 1.o Jul

QUINTO JUZGADO CIVIL. CITASE parientes Mario y Eliana Morales Pinto, a audiencia 5 de julio 15 horas, conjuntamente Defensor Público, objeto deliberar nombramiento curador. 2 jul.

POSESION EFECTIVA HERENCIA INtestada José Domingo Fuentes Ramírez, concedióse a sus hermanas legítimos Ambrosio y Lucrecia del Carmen Fuentes Ramírez, auto, 4.o Juzgado Civil, 18 de junio.— Secretario

1.o Jul

QUINTO JUZGADO CIVIL. POR [illegible] 26 junio pasado concedió [illegible] efectiva herencia testada de [illegible] Francisco Eguiluz Aróstegui, a [illegible] vo Orallie Moreno.

QUIEBRA MANUEL GUTIERRE[illegible] ños.— Por resolución de 8 de [illegible] de 1946, del Quinto Juzgado C[illegible] Mayor Cuantía de Santiago, fué[illegible] rado en quiebra don Manuel G[illegible] Muñoz, constructor, domiciliado [illegible] lle Herrera N.o 449, de esta [illegible] Las personas que tengan bienes [illegible] peles pertenecientes al fallido [illegible] entregarlos, dentro de tercero [illegible] Síndico de Santiago, bajo pena [illegible] tenidos por encubridores o cómp[illegible] de la quiebra. Adviértese al [illegible] que no debe hacer pagos ni e[illegible] de mercaderías al fallido, so p[illegible] nulidad de los mismos. Los [illegible] residentes en Chile deben verific[illegible] créditos y preferencias dentro de [illegible] ta días, bajo apercibimiento leg[illegible] notificaciones por avisos se ha[illegible] "La Nación".— El secretario.

ANTE CUARTO JUZGADO CIV[illegible] yor Cuantía, el 15 de julio de [illegible] las 15 horas, se rematará parte [illegible] dad calle Arturo Prat 1038 al [illegible] simum: $ 15.000.000. Boleta: 10 [illegible] ses y antecedentes: en Secretaría [illegible] diente Garrido Moisés y otros [illegible] rización enajenar; y Oficina de [illegible] toriano Garrido Matte. B[illegible] 1175.— Puyó, secretario.

REMATE: EL 31 DE JULIO [illegible] mo, 15 horas, ante el Juez del [illegible] Juzgado Civil de Mayor Cuan[illegible] Santiago se rematará propiedad [illegible] cada en calle La Sierra N[illegible] Comuna de Providencia. Mínimo [illegible] mil pesos. Boleta: 10 o/o. [illegible] antecedentes: expediente "Ca[illegible] Ahorros de Empleados Públic[illegible] Serani Alejandro". Secretaría [illegible] gado.

SERVICIO DIARIO DE MICROBUSES

SANTIAGO - VALPARAISO

ALFREDO GOMEZ FREITAS.

INFORMES Y RESERVAS DE PASAJES:

EN SANTIAGO: Avenida Presidente Balmaceda 1128 (costado Estación Mapocho) TELEFONO 67326

EN VALPARAISO: AVENIDA ERRAZURIZ 642 Frente Estación Puerto. TELEFONO 4637

Reserve su pasaje con anticipación. — Asientos numerados.

LOS AVISOS ECONOMICOS DE "LA NACION"

y el Servicio de Microbuses SANTIAGO-VALPARAISO

le ofrecen la oportunidad de viajar gratis al Puerto, y regreso, los días Miércoles, Jueves y Viernes de cada semana, con solamente colocar su aviso economico cualquier día de la semana.— Al ordenar el aviso respectivo exija el boleto correspondiente que le da opción a participar en la distribución de estos pasajes.

Lista de avisadores que salieron favorecidos con pasajes que pueden utilizar en los días que se indican:

MIERCOILES 26: OPTICA, Santo Domingo
VAYA Y COMPRE, Bascuñán 54.
JUEVES 27: SUELERIA, Bascuñán 33.
PLUMAS, Galería Alessandri 35.
VIERNES 28: KURT, Huérfanos 1104.
MEZA, Salas 634.

Los pasajes para los días indicados son entregados diariamente en este diario, de 18 a 19 horas

BOMBAS

SEXTA COMPAÑIA.— "SALVA[illegible] y Guardias de Propiedad".— [illegible] la Compañía a sesiones extra[illegible] rias para los días viernes 28 [illegible] tual a las 20 horas, y lunes [illegible] julio a las 20 horas, segunda y [illegible] citación respectivamente, p[illegible] tar sobre reformas de su Reg[illegible] to.— El secretario.

SEXTA COMPAÑIA "SALVADO[illegible] Guardias de Propiedad".— Cit[illegible] Compañía a sesiones extraord[illegible] Para el lunes 1.o de julio, a [illegible] horas, para tratar admisión de [illegible] tarios, reforma de su Regla[illegible] demás que haya lugar; y para [illegible] tes 2 y miércoles 3, a las 21 [illegible] ras, en segunda y tercera c[illegible] respectivamente para tratar [illegible] de su Reglamento. Suspéndese [illegible] decimiento de S. E. el Presiden[illegible] la República, la sesión de hoy [illegible] 28 del actual.— El secretario.

Unión y deporte, divisa de la U. Católica

U HISTORIAL DATA DESDE 1927, Y EN SU TRAYECTORIA E INSTITUCION HAY HECHOS SOBRESALIENTES Y QUE HAN ULMINADO CON LA REALIDAD DE UN IDEAL: SU ESTADIO

PREFERENCIA PARA LOS ELEMENTOS INFANTILES

SIEMPRE fueron unidos los muchachos de la U. C. En los pequeños y en los grandes compromisos, vibra en los defensores de la casaca con la franja azul un espíritu bien puesto de firme compañerismo, un convencimiento fácil de que el esfuerzo de todos llevará al club una vez más arriba. Impera en ellos, desde el presidente hasta el más nuevo de sus socios, la conciencia de que el triunfo es pasajero y que la mejor divisa de su trabajo y de sus entusiasmos es siempre una sola: el deporte.

Es que el universitario de hoy no tiene nada que ver con el de hace 20 ó 30 años atrás. Se ha impregnado en él, en sus maestros y en sus jefes, la necesidad de que hay que alternar la labor de las aulas con la vida al aire libre. Y lo que antes fué combatido —porque del joven se quería hacer un libro— ahora se apiaude y se elogia, pues existe la certeza de que el estudiante tiene que ser deportista.

Desde los tiempos de Enrique Didier Silva y de Oscar Palma Soto, hasta James Rasmussen, aquéllos propulsores y éste un gran presidente, la Universidad Católica ha tenido una trayectoria interesante y beneficiosa para el deporte de Chile. Su concurso —en valores y en iniciativas— ha sido valiosísimo y reina en su seno una organización cuidadosa y completa, destacando de manera especial la preferencia que le dan a los elementos infantiles. Ellos serán los universitarios y los campeones del mañana y entonces hay que educarlos conforme a los apostolados de disciplina y del sportman, que no otra es la divisa de la U. C.

Con la constancia y el optimismo con que el estudiante mira la vida, esta Universidad ha visto coronado con el más risueño de los éxitos uno de sus más altos ideales: el Estadio propio. Muchas son las instituciones que han luchado tras el mismo objetivo y que barajan cálculos y posibilidades, pero ha sido la U. C. la primerra en llevar a la realidad tales deseos. Hay motivo de sobra, pues, para que sus dirigentes y socios se sientan poseídos de tan legítimos orgullo y satisfacción. Ya vendrán los frutos, con tranquilidad, con método, con justificadas perspectivas hacia un porvenir cada vez mejor.

Grandes espectáculos ha ofrecido la Universidad Católica. Su clásico match de fútbol con la U. de Chile, el caballeroso y tradicional, rival, constituye uno de los actos más pintorescos y trascendentales del deporte nacional. Nunca hay allí vencidos, pues siempre triunfan la fiesta, el ingenio y la alegría. En su género, el "clásico" nuestro no tiene parangón en Sud América. El primero de ellos se realizó allá por el año 1909, en la cancha del Panteón que queda frente a la Escuela de Medicina. 120 espectadores protestaron a voz en cuello por lo subido del valor de la entrada: 40 centavos. Y como si la historia y el tiempo tuvieran su índice de compensación, formó en el equipo de la U. C. don Juan H. Livingstone, padre del actual y más brillante arquero que haya conocido el fútbol chileno: Sergio Livingstone.

No importa quién ganó esa vez, pero surgió de ahí esta idea maciza de deporte universitario. Hasta hoy, en que el aporte de nuestros principales establecimientos de enseñanza superior en la causa de la educación física y del deporte en el país es indiscutible y beneficioso por demás.

Con su Estadio, con el entusiasmo y optimismo de sus socios, con la visión de sus más altas autoridades y con ese fervor propio de la juventud con que se cuida y se defiende un club, la Universidad Católica está llamada a ocupar un lugar de preferencia en el concierto del deporte nacional.

COMIENZOS

Sus primeras manifestaciones las actividades deportivas, de ellas nos a las informaciones proporcionadas por dirigentes de este tiempo ocurrieron ya en 1909 con representaciones reducidas que lo hizo ante su tradicional adversario, la Universidad de Chile.

Años más tarde, en 1926, se revivó el entusiasmo que había de quedar cristalizado después con la formación de Centros deportivos en las distintas facultades. En efecto, un alumno de la Facultad de Leyes, Enrique Didier Silva (Q. E. P. D.), comenzó a mover el ambiente en favor de la práctica intensa de los deportes entre el alumnado de la Universidad, y ahí quedó fundado el primer Centro, La iniciativa de Diedier, que fué también un periodista destacado, tuvo imitadores en las demás Escuelas, en las cuales pronto se organizaron otros núcleos.

Conseguida la formación de los grupos, su iniciador propuso su unificación en procura de fundar un gran club, pero pronto debió abandonar las aulas universitarias dejando la vía a sus sucesores. Entre ellos no tardó mucho en distinguirse por su tenacidad y constancia, un elemento que mucho se esforzó en continuar la obra iniciada: Oscar Palma.

EL 23 DE AGOSTO DE 1927

Con la colaboración de otros alumnos que como él trabajaron en la constitución de un gran club, Palma apuró los trámites de organización, encontrando en su familia ayuda en la Dirección de la Universidad y en el alumnado en general. Sergio Desney, Emilio Salgado, Angel Granda, Ciro Alvarez, Jorge Silva y otros, se encargaron de confeccionar las bases de la entidad, presentándolas para conocimiento de los estudiantes, en la primera asamblea general del 23 de agosto de 1927, fecha exacta de la fundación del Club Deportivo de la Universidad Católica.

Sus primeras actividades fueron controladas por el siguiente directorio: Presidente, Oscar Palma (Leyes); vicepresidente, Fernando Illanes (Ingeniería); secretario, Guillermo Greene (Leyes); prosecretario, Héctor Garrido (Agronomía); tesorero Juan de Dios Vergara (Leyes), y directores de fútbol, H. Ramírez (Ingeniería); de atletismo, J. Velasco (Arquitectura); de box, Temístocles Sáenz Soro (Leyes) y de tenis, Jorge Ossandon (Agronomía).

Este directorio debió afrontar muchas dificultades de todo orden, pero no descansó hasta conseguir su objetivo, que no era otro que propender a la difusión del deporte en el alumnado de la U. Católica. Se acercó al Rector, solicitándole primeramente una subvención para habilitar una sala para box; en seguida pidió ayuda para la construcción de una cancha de básquetbol y otra de tenis, como también la habilitación de una cancha de fútbol. Mucho le costó dar este paso, pero no le quedó otra cosa que decidirse ante el déficit constante de su tesorería, que debía cubrirse con el aporte personal de los miembros de la mesa directiva, quienes aparte de su cuota mensual de 5 pesos, muchas veces debieron hacerse cargo de cuentas por útiles de box, pelotas de fútbol o de otros gastos que no alcanzaron a financiarse con las cuotas.

Al año siguiente de su constitución, el Club contaba con una cancha de fútbol, habilitada en los terrenos donde se encuentran hoy el Hospital Clínico y gimnasio moderno; una amplia sala de box y canchas de básquetbol y tenis. Estos progresos, obtenidos por el esfuerzo de sus dirigentes y la constante ayuda de la Dirección, dió ánimo para seguir luchando por el engrandecimiento de la institución.

SE REELIGE A DON OSCAR PALMA

Oscar Palma fué reelegido en el cargo de presidente en 1928 y 1929, ejerciendo el mismo puesto en la Confederación Universitaria de Deportes, la que agrupó en sus filas a las distintas universidades del país. Esta nueva entidad preparó de inmediato una jira a Punta Arenas, la cual alcanzó un buen éxito en todos sus aspectos.

UNA FEDERACION

Para afiliarse a la Confederación, la U.C. debió organizarse en Federación, pero siempre sus actividades siguieron desenvolviéndose en un franco tren de progreso, sostenido por Oscar Palma, Augusto Gómez, Carlos Breciani, Ricardo Castillo, Manuel Atria, Francisco Matetich, Alfredo Egaña y Guillermo García Huidobro, el más alto valor de nuestro atletismo.

Después de cuatro años de intensa labor, el 29 de abril de 1931, Oscar Palma anunció su retiro como dirigente activo del Club. Perdía la U.C. a un eficiente colaborador. Le reconoció sus servicios, designándolo miembro honorario de la institución. Se hizo cargo de la presidencia Augusto Gómez, hoy arquitecto.

Junto con Gómez llegaron a la U.C. Enrique Casorzo, Hugo

(PASA A LA PAG. 8)

CUANDO INAUGURARON EL ESTADIO.— A una fiesta de especiales relieves dio lugar la inauguración del Estadio del Club Deportivo de la Universidad Católica, en septiembre del año pasado. Un largo anhelo se veía así cumplido y empezaba con él una era de progreso para la institución de la franja azul. Representantes de su sección femenina portan las banderas de los países de América.

Ayer no hubo deporte

PROXIMA FECHA DEL FUTBOL PROFESIONAL

No obstante haber expirado el sábado el plazo fijado como duelo nacional para todas las actividades, con motivo del fallecimiento del Presidente de la República, Excmo. señor Juan Antonio Ríos, el deporte de Santiago decidió no proseguir ayer sus campeonatos y espectáculos.

Así, el fútbol profesional postergó para el sábado y domingo próximos el desarrollo de la décima primera fecha de su torneo oficial y que comprende los iguientes partidos:

Magallanes con Colo Colo.
A. Italiano con Iberia.
Badminton con S. National.
Green Cross con Santiago.
Wanderers con Everton.

También corresponde a esta etapa el encuentro de las Universidades de Chile y Católica, jugado el jueves 20 y que terminó en un empate a 2 goales. Unión Española descansa.

Presidente, Capitan y Entrenador

Tres nombres, tres figuras. — En sus puestos, tres figuras y tres puntales del fútbol de la Univesidad Católica. 1.— James Rasmussen.— Es el presidente del club deportivo. Caballero a carta cabal, no existe en su vocabulario el concepto enemigo. Trabajador incansable y optimista como un niño, Rasmussen no altera su rostro ante un triunfo o ante una derrota, porque para él antes que nada está el deporte. Ex campeón de Chile de box aficionado, en el peso máximo, ahora está consagrado por entero a su institución. Y se le ve en todas partes: en su Estadio, en la sede social o en el grupo del comentario. James Rasmussen es, sin duda, un gentleman y un presidente de lujo. 2.— Fernando Riera.— Capitán del cuadro de honor y perteneciente a una familia en donde todos sus hermanos fueron futbolistas: Melchor, que hizo ala con el famoso Legarreta, en la Unión Española; Guillermo, puntero derecho de la "U"; y Jaime, medio zaguero, también de la "U". Fernando es uno de los jugadores chilenos que con mayor facilidad domina la pelota y tiene intervenciones que arrancan ovaciones. Se hizo popular por sus goles "olímpicos", es decir, aquéllos en que al servirse un tiro de esquina, el balón llega a las redes sin que nadie lo toque. En una temporada marcó ocho. Actualmente, no está en su mejor estado, pero su juventud y amor propio lo llevará de nuevo a su puesto de crack auténtico. Su experiencia sirve de mucho en el equipo de la franja azul.— 3.— Antonio de Mare.— Gran crack internacional del fútbol argentino en una época en donde hubo muchos para su puesto, puntal de un Racing de jornadas inolvidables, el caballeroso entrenador de la U. C. ha andado de mala este año. La mayor parte de sus matches los ha perdido en forma estrecha y salvo una que otra excepción, el team no ha defeccionado. Sus muchos conocimientos y su trato afable y amistoso, lo han rodeado en el club de una simpatía y cariño que están plenamente justificados. Ya se ha dejado sentir la influencia de su experiencia y el elenco que capitanea Riera ha mostrado en la temporada presente elementos jóvenes y de aptitudes recomendables. Es indudable que la Universidad Católica no merece la baja colocación que lleva en el cómputo del torneo profesional de este año. Quienes vieron a De Mare en sus tiempos de mayor apogeo, aseguran que su juego se asemejaba mucho al de Carvallo, por su labor incansable y por su amor propio a toda prueba.

Cuadro de Honor

Por sus servicios prestados a la institución, figuran en el Cuadro de Honor del Club Deportivo de la Universidad Católica, las siguientes personas:

Enrique Didier, Oscar Palma, Jorge Silva, Sergio Quesney, Ciro Alvarez, Emilio Salgado, Harry Rahausen Claudio del Valle, Jorge Rivera, Luis Berrios, Juan de D. Vergara, Enrique Ojeda, Fernando Ureta, José Cabello, Fernando Illanes, Pablo Ossandón, Alfredo Herrera, Rodríguez Bernales, Héctor Garrido, Celis Venegas, Temístocles Sáenz Soro, Guillermo Green, H. Ramírez, J. Velasco, Guillermo Olivares, Carlos Misala; Salvador Valenzuela, F. Stuven, Oscar Verbal, L. Ropert, Guillermo García Huidobro, F. Pallarés, Juan Encinas, L. Maldonado, Luis Ramírez, Augusto Gómez, Fernando Bozzo; Manuel Atria, Juan Gutiérrez, Alfredo Egaña, Luis Capdeville, José Bahamondes, Luis E. Vial, Oscar Cruz, Armando Gutiérrez, Horacio Montero, Eduardo Alfaro, Guillermo Mackenna; Ernesto Hecheleitner; Francisco Matetich, Joaquín Leiva, Jorge Zaldívar; Angel Valencia, Carlos Barbier, Luis Sotta, Salvador Deik, Edmundo Gánter; Julio Aguirre; Carlos Trullenque; Eugenio Cadiuex, Andrés Salas, Eduardo Castillo, Lucas Bacovic, Hugo Braithwaite, Enrique Casorzo, Horacio Goycolea, Francisco Espinoza, Luis Justiniano, César Barroso, Carlos Carrión; Osvaldo Baeza, Leopoldo Luna, Enrique Pascual, Oscar Pacheco, Jorge Masse, Guillermo Llodrá; James Rasmussen, Juan Toloso, Hernán Pulido, Radomiro Tomic, Antonio Martínez, Alejandro Duque, Oscar Alvarez, Héctor Novani, Ernesto Meza, Gastón Manieu, Jorge Soza, Hernán Midleton, Alfredo Ovalle, Enrique Wainer, Antonio Vera; Gustavo Aguirre; Mario Livingstone, José A. Prado, Eduardo Zegers, Mauricio Wainer, Enrique Egaña, Eugenio Correa, Raúl Devez, Raúl Ovanedel, Bautista Bosch, Eduardo Tironi; Nemesio Beltrán, Alamiro González; Manuel Blanco, Washington Cañas, Carlos Bown, Guillermo Atria, Vadja Kolombatovic, Waldo Mandujano, Mario Viveros, Galvarino Mandujano, Alberto Buccicardi, Francisco Unda; Pablo Saly, Gustavo Weigel, Luis Goñi, Daniel Lyon y Guillermo Orchard.

EL ESTIMULO DE MONSEÑOR CASANUEVA

Un estímulo constante han recibido los deportistas de la Universidad Católica de parte del Rector Monseñor don Carlos Casanueva Opazo, quien en todo momento se ha interesado y ha seguido de cerca las actividades que despliega en el deporte. Por eso es que en cualquiera oportunidad que se presenta, los de la U. C. no pueden recibir un mejor aliento que la sola presencia de Monseñor Casanueva, que con su característica bondad los estimula a una superación constante y siempre bien puesta.

SASTRERIA
ENRIQUE GUENDELMAN
en su nuevo local
SAN DIEGO 225
hace rincon
fono 63831
(Solicite un crédito)

CAPITANES DE 6 PAISES.— Y Livingstone entre ellos. Esta foto fué tomada con motivo del Campeonato Sudamericano realizado durante los meses de enero y febrero de 1945, en nuestro Estadio Nacional. Nunca jugó tan bien como esa vez el gran arquero de la Universidad Católica. Aparecen en el grabado, de izquierda a derecha: Berdugo, interior izquierdo de Colombia; Porta, interior izquierdo de Uruguay; Arraya, guardavallas de Bolivia; Livingstone; Salomón, zaguero de Argentina; y Da Guia, zaguero de Brasil.

ESTE ES EL GRAN CAPITAN

AHORA ES CRITICO DEPORTIVO — Pocos futbolistas habrá tenido la Universidad Católica como Alberto Buccicardi, su puntal de muchos triunfos y también de muchas temporadas. De una constancia incomparable, cuidadoso de sus actuaciones y con un afán de superación que en él es método y disciplina, Buccicardi fué el gran capitán del equipo de la franja azul y un deportista siempre respetuoso. En un festival que organizó el Circulo de Cronistas Deportivos de Chile y en el que participaron todos los teams profesionales, el crack estudiantil se hizo acreedor a una medalla que se otorgó al futbolista más correcto. Hoy, retirado de las canchas, Alberto Buccicardi es un destacado crítico. Trabaja en la Revista Estadio.

Gran LIQUID

Bazar (SUB-SUELO) Menaje

CUBIERTOS para ensalada, en material compuesto de 1 cuchara y 1 tenedor, diferentes modelos Juego: ... ... $ **110.—**

BANDEJAS de aluminio forjado a mano, artículo de procedencia Americana. Desde c|u. $ **169.—**

PANERAS en plaqué, calidad muy recomendable c|u. . . $ **68.—**

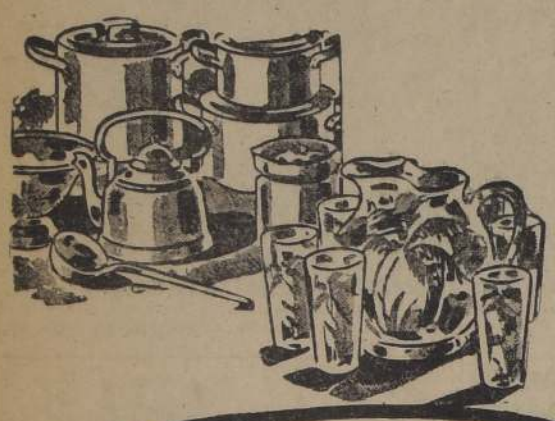

LAMPARAS DE COLGAR, en fierro forjado, de 3 luces con sus correspondientes pantallitas de pergamino, lo más indicado para piezas de niño ... . c|u. $ **280.—**

JUEGOS MOLDES PARA FLAN, en vidrio PIREX compuesto de 6 piezas, Juego. . $ **56.—**

JUEGUITOS PARA FUMAR, en madera prensada, compuestos de una caja para cigarros y un cenicero, artículo de procedencia Americana, Juego ... ... $ **175.—**

MOLDES PARA PAN, en vidrio PIREX, tamaño: 23 x 15 c|u.... ... ... $ **40.—**

Tapicería (3er PISO) alfombras

VELO DE HILO, importado, el más recomendable por su torción, el metro ... ... $ **22.—**

ETAMINA, de fabricación Suiza, recién recibida, gran variedad de anchos y dibujos, especial para cortinas y stores, el metro desde ... ... $ **95.—**

MALLA MECANICA, tipo grueso muy indicado para stores y cortinas. Ancho 130 cms. el metro ... ... $ **68.—**

TAPIZ MERCERIZADO, en colores unidos, especial para cortinas divisorias. El metro . . $ **65.—**

FALLA DE SEDA, colores al pastel, artículo especialmente indicado para decoraciones de dormitorios, el metro . . $ **72.—**

TAFFETAS DE SEDA, toda la gama de colores de actualidad, artículo indispensable para decoraciones de dormitorios, el metro . . $ **98.—**

CRETONAS NORTEAMERICANAS, hermosa colección de diseños y coloridos firmes al lavado, recomendable para cortinas, cubrecamas y fundas de muebles; doble ancho. El metro, desde . . $ **85.—**

CUBRECAMAS de cretona y tapiz bayadera, gran variedad de dibujos y colores, tamaño para 1 1|2 plaza ... ... $ **375.—**

ALFOMBRAS AFELPADAS, tipo Oriental, especiales para centros de living y salitas. Tamaño: 1.35 x 1.90, c|u. ... ... $ **1,180.-**

ALFOMBRA DE TRIPE DE LANA, tonos únicos, gran variedad de clases y coloridos; Tamaño: 1.25 x 2. Desde ... ... $ **1,190.-**

Niños y Bebes (2º PISO)

JUMPERS para niñas, en fina tela importada, colores, rosa, rojo, verde manzana, beige y cielo, para las edades de 12 a 14 años .. $ **290.—**

POLERAS importadas para niñas, en fino punto de jersey, en los colores unidos del rojo, verde, amarillo limón y azulino, para las edades de 3 a 12 años .. .. **160.—**

VESTIDOS para niñitas, confeccionados en fina espunela, imitación Vivella en colores unidos, con aplicaciones y motivos bordados para las edades de 2 a 10 años .. .. .. $ **250.—**

ABRIGOS para colegiala en fino paño azul, modelo cruzado para las edades de 6 a 15 años .. .. $ **400.—**

CHALECOS de lana para colegialas en fina lana cardada, en los colores azul marino, café y beige para las edades de 6 a 15 años .. .. $ **58.—**

TRAJECITOS para niños, confeccionados en espunela lavable, colores beige y gris, para las edades de 1 a 4 años, a los precios de $ 190.— y $ **290.—**

TAMELUCOS para niños en fina espunela lavable, bordados a mano en los colores amarillo pato, blanco, verde y celeste, $ 190.— y $ **250.—**

SERVILLETAS afelpadas, importadas para bebes, con motivos infantiles, desde .. $ **25.—**

CHALES para bebés tejidos al telar en la más fina calidad de lana y colores suaves .. $ **160.—**

CHALEQUITOS para niños en fino punto de jersey en lana, colores rojo, amarillo, celeste y rosa para las edades de 2 a 5 años, en 2 modelos, cerrados y rebajados de 4 botones $ **115.—**

París (1er PISO)

CARTERAS IMPORTADAS DE NORTEAMERICA, con cierre de fantasía ... ... $ **150.—**

GUANTES DE CUERO, fabricación francesa y americana, variedad de colores, medidas completas ... ... $ **58.—**

PAÑUELOS DE GEORGETTE, dibujos de gran moda, diferentes colores ... ... $ **145.—**

PRENDEDORES DE NYLON de última moda ... ... $ **85.—**

BUFANDAS DE LANA, fabricación argentina, variedad de colores ... ... $ **98.—**

BOLVERAS de material plástico, colores rosa, verde celeste, y negro ... ... $ **85.—**

HEBILLAS DE GALALITA, varios colores, fabricación francesa . $ **2,80**

Boneteria (2º PISO) Modas

DIAZ OSSA

BATONES largos para señoras, confeccionados en rico moufión de lana, con adornos de terciopelo o raso, modelos exclusivos en colores salmón, jacinto, rosa y celeste, en todas las tallas .. .. $ **490.—**

CHAQUETONES importados para señoras realizados en pura lana, en puntos imitación a mano, en los colores, verde obscuro, granate, amarillo oro y rojo, desde .. $ **620.—**

CHAQUETONES para señoras, confeccionados en fina lana, copia de modelos importados, muy prácticos, ajustados en la cintura y cómodos bolsillos colores gris perla, negro y café, tallas 44 al 50 .. .. .. $ **390.—**

CONJUNTO de dos piezas en pura lana, chaleco y pull-over en colores unidos, en fino punto jersey y en todas las tallas .. .. .. $ **390.—**

PULL-OVER para señoras, confeccionados en fina lana y modelos escogidos, mangas largas, bonitos colores y todas las tallas $ **210.—**

BLUSAS para señoras, confeccionadas en fino crep georgette, con aplicaciones de valencianas en un gran surtido de colores y modelos, en todas las tallas .. .. .. $ **258.—**

FALDAS norteamericanas, confeccionadas en fina franela, modelo práctico para sport, colores amarillo, maíz, gris, azul y negro, y otros colores de fantasías en las tallas del 44 al 48 desde .. .. $ **350.—**

PANTALONES sport para señoras, en fina franela importada, modelo norteamericano, en los colores beige, verde obscuro, azulino y azul marino en todas las tallas .. .. $ **590.—**

DELANTALES importados, impermeables para señoras, en lindas fantasías de colores . $ **88.—**

VALENCIANAS inglesas, muy finas, la pieza de 11 metros, en color salmón .. .. .. $ **18.—**

HERMOSOS TRAJES de una pieza, importados, en géneros de fina lana .. .. $ **900.—**

COMODOS Y PRACTICOS trajes sastres americanos en tweed de muy buena lana . . . . . $ **1.200.-**

ABRIGOS DE LANA importados, para toda hora, surtido completo de colores .. .. $ **400.—**

ABRIGOS IMPORTADOS, modernos, de lana en colores unidos de moda .. .. .. $ **900.—**

GRAN ABRIGO con pieles, enorme variedad de modelos y colores .. .. $ **1,800.—**

GRAN VARIEDAD DE TRAJES de tarde, norteamericanos .. .. $ **900.—**

BUEN SURTIDO DE TRAJES de noche y comida .. .. $ **1,500.—**

CAPAS Y ABRIGOS de baile "ouatinnée", en terciopelo y lana bordada .. .. $ **1,500.—**

Los Gobelinos

AHUMADA esq. COMPAÑIA

ACION DE INVIERNO

HEMOS DESTACADO AQUI ALGUNAS DE LAS EXTRAORDINARIAS OPORTUNIDADES DE ESTA LIQUIDACION, QUE SE BRINDA EN PLENA TEMPORADA Y QUE CONSTITUYEN EL MEJOR MOTIVO PARA ADQUIRIR ARTICULOS DE FINISIMA CALIDAD A **PRECIOS NOTABLEMENTE REBAJADOS**

Tejidos (1er PISO)

LANAS ARGENTINAS para trajes, ancho 90 centímetros, el metro .. .. $ **58.—**

LANAS ARGENTINAS para trajes, ancho 130 centímetros, el metro .. .. $ **98.—**

LANAS NORTEAMERICANAS, para trajes y abrigos, ancho 130 centímetros, el metro .. .. .. $ **125.—**

LANAS NORTEAMERICANAS para vestidos y abrigos, ancho 130 centímetros, el metro .. .. .. $ **145.—**

LANAS para vestidos y trajes dos piezas, ancho 130 cms. Fabricación norteamericana, el metro $ **165.—**

LANAS importadas para vestidos, ancho 130 cms, el metro .. .. $ **175.—**

LANAS para abrigos, ancho 130 centímetros norteamericanas, metro .. .. $ **155.—**

LANAS para abrigos, ancho 130 cms. Fabricación inglesa, el metro .. .. $ **165.—**

LANAS para abrigos, ancho 130 cms. Fabricación norteamericana, el metro .. .. $ **175.—**

LANAS para abrigos, ancho 130 cms. Fabricación inglesa, el metro . $ **185.—**

LANAS listadas para abrigos sport, ancho 140 cms. Fabricación chilena, el metro .. .. **98.—**

LANAS para abrigos sport, ancho 130 cms. Fabricación norteamericana, el metro .. .. $ **135.—**

LANAS para abrigos sport, ancho 130 cms. Fabricación norteamericana, el metro .. .. $ **145.—**

LANAS para abrigos de viaje, ancho 130 cms. Fabricación norteamericana, el metro .. .. $ **175.—**

ORGANZAS para vestidos de fiesta, ancho 100 cms. Fabricación norteamericana, el metro .. .. $ **68.—**

SEDA NATURAL, sólo negro y marino, para ropa interior y forros, ancho 90 centímetros. Fabricación francesa, el metro .. .. $ **55.—**

Los Gobelinos

Blanco (2º PISO)

JUEGO DE CAMA en riquísima crea importada, de colores permanentes, con bonitos bordados al realce y puntada a la aguja, medidas muy amplias, 1½ plaza 4 piezas .. .. $ **305.—**

JUEGOS DE CAMA en crea importada, blanca o de colores garantidos, calidad superior y finos bordados de originales diseños, 1½ plaza, 4 piezas, $ 370.—; 1 plaza, 3 piezas .. .. $ **280.—**

JUEGOS DE CAMA en crea importada de ½ hilo con bordados realizados en flitiré a mano y realce a máquina, en una colección de dibujos de gran delicadeza, 1½ plaza, 4 piezas .. .. .. $ **690.—**

COLCHAS, fondo nido de abeja con dibujos de cuadros en relieve, una plaza .. .. $ **59.80**

JUEGOS DE MANTELERIA para té en excelente granité, de colores lavables, con lindos bordados a mano. El juego con 9 servilletas .. .. $ **110.—**

JUEGO DE MANTELERIA para té de rica estamina importada, en cuadros de gran novedad. El juego con 6 servilletas .. .. $ **98.—**

PAÑOS PARA COPAS, de tejido sin frisa, con guardas .. .. $ **7.—**

TOALLAS afelpadas de gran calidad, con ancha guarda multicolor.. .. $ **27.—**

SERVILLETAS adamascadas para comida, en clase buena .. .. $ **8.20**

FRAZADAS pura lana, grisson de mucho abrigo y gran duración .. .. .. **148.—**

FRAZADAS de pura lana, mucha duración, 3 muy abrigadoras, tejido muy esponjoso, en colores, con guardas listadas en las cabeceras 2½ plazas $ 385.—; 2 plazas, $ 285.—; 1½ plazas, $ 250; y 1 plaza.. .. .. $ **225.—**

FRAZADAS pura lana, finísima, la mejor calidad que se fabrica en doble faz, ribeteada de seda a los cuatro lados, gran surtido de colores. Tamaños 2½ plazas, $ 520.—; 2 plazas, $ 490.—; 1½ plazas, $ 360.— y 1 una plaza, con huincha a dos lados .. .. $ **305.—**

Sombrerería (1er PISO)

Camisería

CAMISAS IMPORTADAS "VAN HEUSEN", POPELINA EN COLORES A LISTAS .. .. $ **210.—**

CAMISAS IMPORTADAS "VAN HEUSEN" OXFORD MERCERIZADO Y SANFORIZADO, COLORES UNIDOS .. .. $ **255.—**

CAMISAS popelina importada, colores a listas, con cuello unido y postizos, con repuestos .. .. $ **148.—**

CAMISAS popelina importada, blancas, cuello unido o postizo, con repuestos .. .. **190.—**

CORBATAS DE RAYON, gran variedad de diseños .. .. $ **24.80**

CORBATAS DE RAYON, de muy buena calidad, seleccionados gustos .. .. $ **39.—**

CORBATAS norteamericanas marca "Botany" de lana 100%, novedades .. .. $ **65.—**

CORBATAS de sedas suizas de muy finos estilos .. .. $ **76.—**

CALCETINES lana pura, en fantasías y colores lisos .. .. $ **32.—**

CALCETINES de lana norteamericanos, tejidos grueso, en colores lisos .. .. $ **95.—**

SOQUETES de lana en colores a listas, novedosos .. .. $ **28.—**

PIJAMAS de popelina importada, clase fina, colores obscuros de moda, modelo con y sin cuello .. .. $ **320.—**

PIJAMAS de popelina importada, calidad gruesa mercerizada, lista en fondo blanco .. .. $ **355.—**

SOMBREROS "Dunhill", exclusivos e inconfundibles, de ala lisa, modelo alón muy atrayente .. .. $ **118.—**

CALIDAD "DUNHILL", ala con ribete en el borde .. .. $ **198.—**

CALIDAD "DUNHILL" extra, modelo alón con ribete o doblez en el borde .. $ **345.—**

CALIDAD "DUNHILL" superfino, modelo de ala lisa, con ribete y en calañés enhuinchados .. .. $ **440.—**

VARIOS

CAMISETAS y calzoncillos de pura lana, artículo muy recomendable por su calidad y su prolija confección, camisetas de media manga, manga larga, con pechera, doble abotonadura en el hombro o abrochadas en el pecho. Calzoncillos largos, tallas 40 al 44 .. .. $ **198.—**

CAMISETAS y calzoncillos de algodón grueso y suave, sin frisa, camiseta con y sin mangas largas, calzoncillos largos, $ 69.— y .. .. $ **79.—**

CAMISETA sin mangas, en fino algodón peinado blanco .. .. $ **24.80**

CALZONCILLOS de popelina importada, en colores listados, calidad de gran resultado .. .. .. $ **59.—**

PUL-OVERS, reversibles, fina lana .. $ **190.—**

BUFANDAS IMPORTADAS de pura lana diseños escoceses de gran novedad .. .. $ **128.—**

GUANTES de gran abrigo, de cuero con interior afelpado, cueros seleccionados en colores café y tabaco .. .. $ **67.—**

Sastrería (3er PISO)

Confección caballeros

CONTRA REEMBOLSO EN EL DIA CASILLA 3021

TRAJES para caballero en muy buen casimir nacional peinado, en todos los colores, buenos forros, confección perfecta . . $ **1 925.—**

TRAJES para caballero, derechos y cruzados, confeccionados con casimires importados, forros de seda, surtidos completos en medidas y colores .. .. . $ **1,700.—**

TRAJES para caballeros, confeccionados en rico casimir inglés, lo mejor y más completo que se presenta actualmente y que constituye un verdadero prodigio de comodidad y buen gusto .. .. .. $ **1,950.—**

TRAJES para caballeros, en muy elegantes modelos confeccionados en casimir importados con buenos forros $ **1,420.—**

PANTALON SKI confección impecable, en gabardina . $ **595.—**

SOBRETODOS para caballeros, con dibujos exclusivos de "Los Gobelinos", modelaje perfecto buenos forros y mejor confección. .. .. $ **1,650.—**

SOBRETODOS para caballeros, derechos y cruzados en todos los colores y medidas, forros de seda, confección impecable .. $ **795.—**

AMBOS para caballeros, prácticos, cómodos, y económicos y en todos los colores . . . $ **1,250.—**

AMBOS para caballeros, para su personal distinción y economía, en todas las medidas y colores .. .. $ **990.—**

IMPERMEABLES tipo "Piloto" protectores, cómodos, prácticos y muy elegantes . . . **1,198.—**

SI UD. DESEA RECIBIR NUESTRO PROXIMO CATALOGO DE PRIMAVERA Y VERANO PIDALO A CASILLA 3021

SOBRETODOS para caballeros, semientallados, forros de seda, sobrios, modernos y distinguidos, colorido surtido, confección óptima ... ... $ **1,080.—**

SOBRETODOS para caballeros, derechos y cruzados en una completa variedad de estilos coloridos y dibujo sin igual en plaza ... ... $ **1,240.—**

SOBRETODOS para caballeros, muy bien confeccionados con casimires seleccionados en forma derecha, amplios y cómodos y totalmente forrados en seda .. ..$ **1,395.—**

SOBRETODOS para caballeros de inmejorable calidad, derechos, cuatro botones, cuello volcado, amplios, livianos y muy abrigadores ... ... $ **900.—**

CHAQUETAS DE SPORT en variados modelos, dibujos y calidades ... . $ **795.—**

IMPERMEABLES "Piloto", inmejorable calidad corte amplio ... ... $ **1,550.—**

HERMOSA COLABORACION DEL DEPORTE URUGUAYO

GRACIAS A LAS INICIATIVAS DE LOS CIRCULOS DE CRONISTAS DEPORTIVOS DEL PAIS HERMANO Y DE CHILE, QUE ENCONTRO AMPLIA ACOGIDA EN EL SENO DE LA COMISION COORDINADORA DE EDUCACION FISICA DEL URUGUAY, EL ESTADIO NACIONAL CONTARA CON UNA PLAZA DE JUEGOS INFANTILES. — SERA INAUGURADA EL 12 DE OCTUBRE PROXIMO. — LA LABOR DE LA INSTITUCION MAXIMA DEL DEPORTE URUGUAYO

Gracias a una iniciativa conjunta de los Círculos de Cronistas Deportivos de Uruguay y Chile, el Estadio Nacional, uno de los campos deportivos más completos del mundo, contará dentro de algunos meses con una plaza de juegos infantiles que representará un beneficio innegable para los escolares de Santiago.

La realización de ese proyecto, aspiración de las dos instituciones mencionadas anteriormente y del Administrador del Estadio, señor Ramón Falna, se deberá a la comprensión del presidente Director General de la Comisión Coordinadora de Educación Física del Uruguay, señor Aníbal S. Falco, que está a cargo de la dirección del deporte en el país hermano desde el 28 de mayo de 1943.

Refiriéndose a la labor que ese organismo desarrolla y a las condiciones de dirigente idóneo del señor Falco, sería extenderse en detalles que por lo reducido del espacio no podemos hacer. Nos limitaremos a decir que su trabajo es justicieramente reconocido en todos los círculos deportivos de América. Por ejemplo—y ello puede servir de índice de la labor que se detalla — el Gobierno uruguayo otorgó recientemente a la Comisión Coordinadora, la suma de 1.276.000 pesos oro (26.000.000 pesos chilenos más o menos) para atender a un plan trienal de obras públicas para el deporte: gimnasios, plazas de juegos infantiles, stands de tiro, servicios de baños a través de toda la República, etc. Las ciudades del interior cuentan ya con las comodidades indispensables para las prácticas deportivas y próximamente ellas serán ampliadas.

Cuenta asimismo la Comisión Coordinadora, y gracias a una gestión de su presidente, señor Falco con altos propósitos, en donde se confeccionan los útiles deportivos, de cualquier clase que sean. Desde allí se envían a las diferentes organizaciones del país. Y se comprenderá la utilidad que esos materiales prestarán a las personas que desean practicar deporte.

La labor de los profesores para orientar la educación física en las aulas, ha sido magnífica. Miles de alumnos han concurrido a las plazas de juegos gimnásticos y a los campamentos veraniegos. Todos ellos recibieron atención esmerada.

Entre las otras labores de la Comisión, figuran: la organización de campeonatos internacionales, torneos locales, cursos para profesores de educación física, curso para entrenadores, fichas médicas y un Congreso Sudamericano para médicos del deporte.

EL "RINCON URUGUAYO"

Como decíamos, el Estadio Nacional contará con una plaza de juegos infantiles que llevará el nombre de "Rincón Uruguayo".

El presidente de la Comisión Coordinadora, señor Falco, ha enviado a nuestro país los útiles necesarios para la instalación de esa plaza, que se inaugurará oficialmente el 12 de octubre del presente año, en el festival organizado por el Círculo de Cronistas Deportivos de Chile.

Tendrán allí los escolares de nuestras escuelas primarias, un sitio en el que distraerse sanamente. Será además la contribución del Uruguay a los niños de Chile, a los futuros hombres del mañana. Un gesto de los hermanos uruguayos para sus hermanos de Chile.

UNA NOTA

El presidente Director General de la Comisión Coordinadora de Educación Física del Uruguay, señor Aníbal S. Falco, dirigió el presidente de la Confederación de Periodistas Deportivos, señor Alberto Arellano, la siguiente nota con referencia a la iniciativa de fundar en el Estadio Nacional una plaza de juegos infantiles cuyos planos fueron traídos ya a Santiago por el presidente de la Delegación atlética uruguaya, señor Orestes Mayone:

"Montevideo, abril 29 1946.

Señor Director Permanente de la Confederación Panamericana de Periodistas Deportivos.

Santiago de Chile.

No es sumamente grato acusar recibo de su nota de fecha 21 de marzo ppdo., solicitando los planos y demás detalles de la construcción de un Rincón Infantil para el Estadio Nacional de Santiago. Iniciativa esa auspiciada por Ud. en el anhelo de contar en el primer coliseo deportivo de ese país con un lugar de esparcimiento para los niños, que perdure para las generaciones futuras como símbolo de amistad entre Chile y nuestro Uruguay.

El Instituto que preside, está dispuesto a contemplar en sus partes la solicitud formulada, pues la nota de referencia ha sido leída por el suscrito con emoción y con cariño.

Para poner en práctica los deseos expuestos por Ud. es necesario, en primer término el envío a estas oficinas de un plano bien acotado del lugar destinado a Rincón Infantil con el propósito de que nuestro Departamento Técnico, proyecte la ubicación de aparatos etc., y también otro plano de ubicación de ese terreno dentro del predio del Estadio.

Me será de intensa alegría propiciar la cristalización de la creación de ese Rincón Infantil, pues de llevar a la práctica, como son mis más fervientes deseos, tendrán los niños chilenos un motivo de recreación sana y grabará en sus mentes con afecto y perdurables recuerdos, el nombre de nuestro Uruguay.

Agradece los conceptos elogiosos que vierte sobre mí persona, los que considero inmerecidos y sólo producto de su exquisita amabilidad. Felicítole al mismo tiempo por la noble iniciativa que traduce la inquietud de su espíritu y adjunto a la presente una Memoria de la Obra de la Comisión Nacional de Educación Física, para que Ud. tenga una expresión más fehaciente de las distintas actividades que desarrolla el organismo que preside.

Aprovecho la oportunidad para saludarle con las expresiones de mi mayor consideración.

(Firmado): Aníbal Z. Falco, presidente y director General.— Eduardo Arechabaleta, Jefe Administración General".

Una placa recordatoria

UN AGRADECIMIENTO.—A la entrada del Estadio, en el sector de las tribunas, está este monolito con la siguiente leyenda: "A don Octavio y P. Virgilio Solari, fundadores de este Estadio. La Universidad Católica de Chile, agradecida. Octubre 12 de 1945". Estos caballeros cedieron el terreno para los campos deportivos.

UNION Y DEPORTE, DIVISA DE . . .

(DE LA PAG. 5)

Braiwaihte, Ernesto Meza, César Barrios y Luis Justiniano, mas numerosos ex alumnos de la Universidad, que se sintieron atraídos por el ambiente de extrema cordialidad y guiados por sus deseos de contribuir al engrandecimiento de la entidad.

En 1936, Gómez y Rasmussen concurrieron a los Juegos Olímpicos de Berlín, dejando aquél la dirección del Club en poder de Enrique Casorzo, el activo e inteligente director actual de la rama de fútbol de la U.C. Casorzo se preocupó en seguida de organizar la representación que participó en la Olimpíada Interuniversitaria realizada ese mismo año en Valparaíso, a la cual le correspondió una actuación llena de méritos. Ocupó el segundo puesto en la clasificación general.

CLUB DEPORTIVO

Al regreso de Rasmussen y Gómez y de resultas de largas consideraciones con el resto del directorio, se insinuó la idea de buscar la independencia absoluta de las actividades del Club, planteándose esta materia en una asamblea realizada el 22 de enero de 1937, la que dispuso la terminación de la Federación Universitaria, para constituirse de nuevo en Club Deportivo. Este se reunió de nuevo el 21 de abril del mismo año, en el Aula Magna de la Casa Universitaria, y designó el siguiente directorio:

Presidente, Augusto Gómez; vicepresidentes, Enrique Casorzo y Oscar Alvarez; secretario, Enrique Pascual; tesorero, Néstor Braiwaihte; protesorero, Roberto Balbontín; directores, de fútbol, Alberto Buccicardi y Rafael Cabrera; de básquetbol, Alejandro Duque y Arturo Reyes; de atletismo, Augusto Merino y Eugenio Correa; de Box, James Rasmussen y Roberto Balbontín; de natación, Wilson Reed; de tenis, Octavio Justiniano y Octavio Aguirre; de tiro al blanco, Jorge Soza y Jorge Vergara; de excursionismo, Francisco Ugalde, y de academias artísticas, Alfonso Iglesias y Eduardo Albornoz.

AFILIACIONES

Obtenido amplios poderes por parte de la asamblea, este directorio buscó y obtuvo pronto la afiliación del club en las distintas Asociaciones locales, no sin que antes debiera reajustar sus filas, que se habían visto raleadas por la ausencia de elementos que lo habían abandonado para actuar en otros institutos.

Mucho le costó constituir sus equipos, pero venció los obstáculos que se le presentaron a cada instante. El Club Universitario, presidido entonces por el doctor Roberto Martínez y al cual quedó afiliado sólo la Universidad de Chile, no puso inconveniente alguno para otorgar los pases de los jugadores a la nueva entidad deportiva, en una acción que fué justamente apreciada por los dirigentes de la U. C.

Contrató los servicios de Enrique Teuche para dirigir el equipo de fútbol; Fernando Primard se hizo cargo de la preparación de los basquetbolistas, y Santiago López vigiló los entrenamientos de los boxeadores.

Poco tiempo después la U. C. solicitó su incorporación a la Asociación Central de Fútbol, en la serie B, a la Federación de Box de Chile, y a la dirigente local de básquetbol. El club empezaba a andar.

PRIMERAS ACTUACIONES

A mediados de 1937, los colores de la U. Católica se lucieron por primera vez en el campeonato de box de novicios obteniendo celebradas satisfacciones por intermedio de Roberto Balbontín, quien conquistó el título de campeón.

El equipo de fútbol perdió en su debut frente al equipo B de la Unión Española, que lo aventajó por el score mínimo. Formaron en la U. C.: Loezar, Prohens y Arana; Buccicardi, Rivas y Brown; Lira, Bolumburu Bontempi, Alvarez y Passara.

También, con mala fortuna, hizo su primera presentación el quinteto de básquetbol, que fué derrotado por 32 contra 35 por el Israelita. Novoa, Skolnic, Ceraza, Bolumburu, Arayn y Méndez formaron en la U. C.

ADELANTE

Estas derrotas no amilanaron a quienes estaban dispuestos a llevar a la institución por el camino de permanente superación. Nuevos aportes de todo orden recibió en 1938, inaugurando el 4 de septiembre el gimnasio moderno construído en el interior de la Casa Universitaria, gracias a la donación de un benefactor de la U. C., don Manuel Foster Recabarren.

En 1939, el primer equipo de fútbol ingresó a la división de honor de la Asociación Central, y en ese mismo año quedó incorporado el "clásico" universitario a las fiestas de más categoría del deporte nacional.

Las ramas de box, atletismo y básquetbol evidenciaron también firmes progresos, sucediéndose los triunfos de sus representantes en las distintas competencias oficiales. Sus conjuntos infantiles, dirigidos entusiastamente por Mario Livingstone y compuestos exclusivamente por nóveles jugadores de sus filas, ingresaron a la Sección Cadetes de la dirigente profesional, en la cual han obtenido frecuentes y halagadoras figuraciones.

Ya en 1940, 1941 y 1942, la Universidad Católica se había incorporado definitivamente en el deporte. Se hizo grande como institución bien organizada. Renovadas sus directivas, llegaron elementos entusiastas a suceder a otros que también se habían distinguido en la colaboración, en el esfuerzo, en el trabajo por una misma consigna; todo el progreso para la U. C.

EL ESTADIO

Tras 12 años en el puesto de director del club, Augusto Gómez dejó el cargo de más responsabilidad en manos de James Rasmussen, quien lo preside hasta ahora. Pero junto con retirarse como dirigente, Augusto Gómez dejó insinuada la idea de construir el Estadio de la U. C., proyecto del cual también participó su sucesor y que llevó a la realidad con el concurso de sus acompañantes en el directorio y con la ayuda más estrecha de la Dirección de la Universidad, que en todas sus formas siempre ha ofrecido las más amplias facilidades para el desarrollo de los deportes entre el estudiantado de ese plantel.

El historial del Club Deportivo de la Universidad Católica, marca 19 años de constante superación y señala asimismo el ilimitado esfuerzo cumplido por sus dirigentes que, sin omitir sacrificios, han salido conduciéndolo por el camino del progreso, en medio de renovados aplausos de quienes, como ellos, han bregado y trabajan por la más amplia difusión de los deportes.

SU PRESIDENTE

Ha pasado muchos años en el cargo de presidente de la Universidad Católica, y se puede decir sin rodeos que mucho de lo que es ahora esta entidad se debe al esfuerzo y tesonera labor desarrollada por don James Rasmussen. La U. C. ha recibido de él el aporte más amplio, manifestando en cada oportunidad su condición de deportista a carta cabal, o sea, que entiende el deporte como debe ser, sin asperezas, sin desconocer los méritos ajenos y con un sentido de la ecuanimidad que lo hace distinguir como uno de los dirigentes más conspicuos del instituto estudiantil.

Mucho ha construído la directiva que preside James Rasmussen en provecho del deporte universitario. Ahí está la organización de las distintas ramas del deporte, cada una con miles de socios que lo representan en todas las actividades, y ahí están también la obra máxima, y largamente anhelada: el Estado de Avenida Independencia que no es otra cosa que el fruto de incontables trajines, de muchas noches de preocupación, y de una firme constancia. Nada ni nadie hizo variar ni dejar de lado el proyecto de construcción del Estadio, y junto a Rasmussen dieron la lucha hombres de singular entusiasmo.

Rasmussen aunó los esfuerzos, dispuso con precisión donde hacía falta la colaboración y, así, se inició y se puso término a la cancha, en medio del aplauso de los estudiantes universitarios y del reconocimiento de aquellos que estuvieron en antecedentes de los afanes desplegados por sus compañeros.

Comentamos

No siempre fué bien comprendida la labor realizada por el Instituto de Educación Física de la Universidad de Chile. Es éste un establecimiento que a diferencia de muchos otros que están bajo la égida de nuestra Universidad, está más expuesto a las críticas del ambiente. Los aplausos, aunque se merezcan, no siempre llegan.

El profesor de Educación Física, tiene ahora exigencias que no las tuvo hace algunos años. El profesor no puede contentarse con dictar sus clases en el establecimiento, primario, secundario o universitario y luego retirarse a su hogar. No. El profesor de Educación Física está obligado a actuar en este ambiente deportivo que crece en progresión geométrica, porque la vida actual, así lo requiere.

Bien, Nuestro Instituto, ubicado, desde hace tantos años en el viejo caserón de Morandé, comprende su posición del momento. No le basta con que sus cátedras sean hoy las mejores catalogadas en Sud América no le basta con difundir conocimientos científicos, en tal forma que en todas partes se le reconoce en este aspecto como el que marca a la cabeza de esta parte del Continente. Ha emprendido y desde hace algún tiempo, una campaña hacia la captación del ambiente de la masa, hasta la cual desea llevar los conceptos bien puestos que en el establecimiento se difunden.

Dos campeonatos sudamericanos recientemente realizados, han puesto en evidencia, que no es necesario mirar al extranjero para sentirnos capacitados para la preparación de nuestras delegaciones deportivas. Aquí también ha habido profesores de Educación Física, que, tanto en las cátedras del Instituto como por espíritu de investigación personal, se han transformado en técnicos en deportes. Así lo señalaron los campeonatos sudamericanos de Atletismo y el de Basketball Femenino. Tres profesores colaboraron en mayor parte, a la preparación de los atletas y dos profesoras del ramo, intervinieron en el entrenamiento de nuestras muchachas campeonas de Sud América.

El Instituto toma entonces su posición. La toma y la siente suya, aun en pugna contra la falta de medios de materiales.

No vamos a discutir en este artículo qué sería más recomendable para nuestro Gobierno, si destinar algunos millones de pesos para construir un Estadio, o si destinar esta misma suma para construir el local que el Instituto, formador de profesores, de técnicos, de orientadores necesita.

Pese a todo, el plantel universitario de Morandé, está ampliando su radio de acción. Los alumnos colaboran con entusiasmo en esta iniciativa. Constantemente los estudiantes, guiados por sus profesores, abandonan la capital, y se lanzan a provincias a difundir la verdadera Educación Física, no esta que se detiene sólo en el deporte y que pospone lo más importante. No hay medios materiales para llevar a cabo esta labor, pero existe el entusiasmo que todo lo está obviando.

Así está comprendiendo hoy el Instituto de Educación Física su importante misión. Llegar el buen concepto de esta disciplina hasta la masa, hacer labor de difusión, orientar al ambiente, eso se lo que se pretende.

La tarea es ardua. Por el momento lucha contra la falta de recursos, pero llegará a imponerse, porque por ahora, y mientras nuestro Gobierno no encare el problema desde sus bases, el Instituto de Educación Física, debe constituirse en el mentor de todo cuanto diga relación con esta disciplina.

H.

La ciencia y la práctica presiden la enseñanza de la educación física en los Estados Unidos

LO QUE SE HACE EN LA SCHOOL OF HEALTH AND PHYSICAL EDUCATION DE LA UNIVERSIDAD DE BOSTON. — NUESTRO INSTITUTO DE E. FISICA, CUANDO CUENTE CON BUEN LOCAL, SERA UNO DE LOS MEJORES DEL MUNDO

HABLA EL DOCTOR HECTOR CROXATTO

El mundo busca la normalidad y mejores caminos para su futuro. Alejada casi del todo la pesadilla de la guerra, los pueblos miran hacia su porvenir. Se busca la reconstrucción material de las naciones afectadas por la guerra. Y al lado de esta reconstrucción, se procura también la reconstrucción física y moral de los hombres.

Ha saltado así, al tapete de la actualidad universal, con todas sus beneficiosas promesas el problema de la Educación Física, esta disciplina que nunca como hoy, puede ser el mejor colaborador de la reconstrucción que se pretende en el material humano.

En Europa no caben dudas sobre esta materia. Hace siglos que la Educación Física sentó allí sus reales, por distintos caminos es cierto, pero en tal forma, que puede decirse que no hay en el Viejo Mundo nación que no de a esta disciplina todo su enorme valor.

Los países sudamericanos, siguen esas aguas, un poco a la distancia. Pero ya hay también en este nuevo subcontinente, una conciencia hecha. Varios son los países en que ya no hay dudas al respecto: Hay que dar importancia a la Educación Física. Y allí están Brasil, Argentina, Bolivia, señalando el camino a seguir.

El caso de Chile no deja de ser curioso. Hace más de 40 años —recién se han cumplido— que aquí se dió un paso de gran importancia con la creación del Instituto de Educación Física, que hoy depende de la Universidad de Chile. Es el primer plantel gestador de profesores del ramo, en Sudamérica. Y es, también, el más completo, aun en pugna con las muchas dificultades materiales con que se lucha en la actualidad, y también con la incomprensión que no quiere dar a la labor del Instituto toda su trascendencia y que sólo se detiene en sistemas parciales que no son la solución de fondo del gran problema. Pero en Chile, estamos hoy marcando un paso con respecto a la amplitud que hay que otorgarle a la Educación Física Nacional. Se mira —lo hemos dicho— a una parte del problema, al deporte, y se pospone la base, lo esencial de esta actividad que es culminación de todo un proceso de Educación Física, a través de las edades del hombre. Hay en este momento, y siempre creciendo, una verdadera euforia deportiva. Pero no nos damos cuenta, en verdad, de la esencia, de los cimientos. No puede haber deporte bien entendido sin Educación Física debidamente organizada y debidamente difundida. Esta es la verdad.

Está planteado en nuestro país esto que abre el siguiente interrogante ¿Educación Física o Deporte?

De acuerdo con nuestro ambiente, lo primero es la solución, de fondo, la verdadera solución, lo segundo la solución inmediata, la que va a provocar quizás si un poco engañosamente, la satisfacción de miles y miles de ciudadanos, poco cultivados en lo que se refiere al deporte, que creen ver en el impulso del deporte, la solución del verdadero problema.

No hace mucho, un dirigente deportivo, a quien escuchamos, decía que el mayor problema deportivo nacional, era "la falta de estadios". Error, grave error. Falta de visión, falta de conocimiento del asunto, o sencillamente interés creado. El verdadero problema actual nuestro no es la falta de estadio, es la ausencia de una Educación Física racional, y bien difundida, es la carencia de técnicos con conocimientos científicos y prácticos, es la carencia de los medios materiales que destaca nuestro Instituto de Educación Física, para formar al personal que se precisa desparramar por todos los rincones de Chile, para que enseñen para que orienten, para que siembren el verdadero concepto, este que ha de transformarse luego en un verdadero hábito para todos, es en fin la carencia de un plan orgánico, que tiene que partir del Gobierno.

EN ESTADOS UNIDOS

En los Estados Unidos, la Educación Física en general, tiene una tendencia netamente práctica. Es lógico que así sea. No sólo se impone en esta actividad el espíritu del yanqui, sino también las características del ambiente, formado por los elementos que señalara Comte "el tiempo, la raza y el medio".

De los Estados Unidos ha llegado recientemente el profesor de Fisiología del Instituto de Educación Física, Dr. Héctor Croxatto, quien permaneció en el gran país del norte invitado por el Commonwealth Found, durante algunos meses dedicado a estudios inmediatamente relacionados con su especialidad.

Hombre culto, profesional que no se detuvo exclusivamente en el estudio de la Medicina, hombre que llegado a una cátedra del Instituto de Educación Física, se dió a ella con interés con afán constructivo, este viaje a los Estados Unidos le proporcionó una oportunidad, para interiorizarse un poco en lo que se hace en ese país, en materia de Educación Física.

Visitó especialmente la Escuela de Educación Física de la Universidad de Boston, una escuela, que, según nos aseguraba el señor Croxatto, no tiene en general las mismas tendencias de todos los establecimientos similares de los diversos estados de la Unión.

Pero déjemosle la palabra al Dr. Croxatto:

—"No se puede, en verdad, nos ha dicho, establecer conclusiones definitivas con respecto a lo que se hace en materia de Educación Física en los Estados Unidos, a través de lo que observé en la Universidad de Boston, en su School of Healtah and Education. "Pero sí se puede hacer algunas deducciones de interés".

"Desde luego, como Uds. ven, la tendencia general de la Educación Física en los EE. UU. está íntimamente ligada con la salud, tanto así que cada escuela en que se forman los profesores del ramo, llevan en su designación, el "Health", o sea, salud.

"En la Escuela de la Universidad de Boston, que visité y donde conocí a su director señor John Harmon, una persona que tuvo conmigo muchas gentilezas, conocí los programas de enseñanzas de este establecimiento, y cabe deducir de ellos que están orientados hacia la formación de un profesorado que luego del conocimiento científico de las materias esenciales que dicen relación con el hombre, se va hacia una aplicación netamente práctica en materia de gimnasia y de deportes, especialmente de estos últimos. Primero entonces, tenemos los conocimientos científicos, (Anatomía, Biología, Fisiología, Higiene, Kinesiología), luego la Psicología, en seguida ramos relacionados con la difusión de la Educación Física, tales como el periodismo, y luego la aplicación práctica de la gimnasia y de todos los deportes. Así, entonces, al profesor de Educación Física en los EE. UU. o por lo menos en la Universidad de Boston, se le capacita no sólo para actuar en el medio estudiantil, sino en el más amplio ambiente posible".

"Créame, nos ha dicho el Dr. Croxatto, después de conocer lo que vi en la Escuela de la Universidad de Boston, y de Educación Física de la Universidad de Boston, y de parario con lo que hacemos en nuestro Instituto de Educación Física, he sentido verdadera satisfacción, porque en más de un aspecto aventajamos, en la parte teórica, a lo que vi en los Estados Unidos".

"Lo que aquí nos falta, agrega el Dr. Croxatto—, es la parte práctica; es el que el profesor de Educación Física conozca no sólo la gimnasia en sus diversos aspectos, sino el número de deportes, de tal manera que pueda él actuar en cualquier medio, frente a cualquier exigencia y salir avante en su misión. Tiene nuestro Instituto de Educación Física, buenos conocimientos científicos, pero le falta, en general, repetir, los cimientos prácticos que son totalmente posibles, cuando se le dé al Instituto el local que necesita". "Pero no olvidemos que ya hay un buen número de profesores de Educación Física que han respondido en muchas exigentes como es el de competencias internacionales. Tres profesores de Educación Física, intervinieron en la preparación de los atletas campeones sudamericanos, y dos profesoras también actuaron en la preparación del equipo femenino chileno campeón de esta parte del Continente".

"Insistan en que nuestro Instituto necesita un amplio local con instalaciones adecuadas, un internado, con pistas, con cuchas. Cuando lo tengamos, el Instituto de Educación Física de Chile puede estar tranquilo cuando se le someta a un cotejo rangón con cualquier establecimiento congénere del mundo".

MANEJO DE LA CHUECA.— Algo elemental en el hockey es la correcta manera de manejar la "chueca". Aquí puede verse una sesión de aprendizaje.

CAUPOLICAN ES EL PUNTERO

Cumplida la última fecha del campeonato oficial de fútbol de la Asociación de Concepción, la posición de los 14 equipos que participan en esas competencias es la siguiente:

	PJ.	PG.	PE.	PP.	GF	GC.	Pts.
1.o—COUPOLICAN	7	5	0	2	30	10	10
1.o—LORD COCHRANE	7	5	0	2	27	10	10
3.o—MARCOS SERRANO	7	4	1	2	17	7	9
3.o—MINERALES	7	4	1	2	20	11	9
3.o—FERNANDEZ VIAL	7	4	1	2	23	16	9
3.o—FIAP	7	4	1	2	18	13	9
7.o—ARSENAL	7	3	2	2	22	22	8
7.o—VICT DE CHILE	8	4	0	4	21	24	8
9.o—COQUIMBO	7	3	0	4	16	22	6
10.o—UNIVERSITARIO	7	2	1	4	15	19	5
10.o—GALVARINO	7	2	1	4	16	38	5
12.o—MILITAR	6	2	0	4	10	15	4
13.o—ARTURO PRAT	7	0	2	5	8	26	2
14.o—VIPLA	7	0	0	7	13	37	0

De todo un poco

El nocaut más fulminante que se recuerda, fué el que Boucher hizo sufrir a Dulardin el 23 de Octubre de 1930. A los 3 segundos Dulardin estaba en tierra y con la cuenta de 10 segundos, el match duró 13 segundos.

• • •

Argentina perdió el Campeonato Sudamericano de año 1942, jugado en Montevideo, no obstante que mantuvo invicto su valla.

Jack Dempsey es de origen irlandés, lo mismo que James Corbett y John L. Sullivan.

En 1867 fueron introducidos en el Río de la Plata los juegos atléticos por el médico británico Andrew C. Dick, y se iniciaron con carreras pedestres.

• • •

Koseluch, un jugador de tenis de fama mundial, visitó Sud América en su calidad de centro forward de un equipo de fútbol checoeslovaco.

• • •

Luis Angel Firpo y Jack Dempsey tienen la misma edad, pues ambos nacieron en 1895. El primero, el 21 de octubre y el segundo el 24 de junio. La diferencia es de meses.

• • •

El primer Campeonato Continental de Esquí se efectuará en agosto, en las canchas de Portillo. Concurrirán esquiadores de Estados Unidos y Canadá y de otros países americanos.

• • •

Ludovico Bidoglio, el extraordinario back argentino se inició jugando fútbol en Sportivo Palermo, como puntero derecho. En un match disputado por su club en Asunción, debutó como half derecho. A su regreso le colocaron como zaguero y de ahí, ya no se cambió.

• • •

Las regatas a vela se conocieron en 1836, con la disputa de una carrera entre un barco de bandera inglesa y otro italiano, que ganó el primero de ellos.

• • •

El "uno-dos" es un golpe doblado en general al mismo punto y en la mandíbula de preferencia: primeramente con un recto de izquierda, redoblado con un recto de derecha.

• • •

El centro forward del equipo checoeslovaco de fútbol que visitó Argentina en 1923, K. Koseluch, que era un tenista de fama mundial, no sabía hacer goles... En la primera presentación su elenco marcó 13 goles, de los cuales no señaló ninguno. Posteriormente, y en un total de ocho encuentros obtuvo dos.

• • •

En un banco de la Plaza Solís (Buenos Aires), situado en la mitad de la cuadra de la calle Suárez, se establecieron las bases del que ahora es Boca Juniors.

• • •

Solari, el nuevo centro half del primer equipo de fútbol del Club Deportivo de la Universidad de Chile, es estudiante de ingeniería. Sergio Yori, puntero izquierdo del mismo conjunto, cursa Construcción Civil. Solari hizo sus humanidades en el Internado Barros Arana y Yori en el Hispano Americano.

• • •

La delegación pugilística argentina a los juegos olímpicos de Berlín, verificados en 1936, fué la siguiente: Oscar Casanovas, que se clasificó campeón; Guillermo Lovel, Resiglioni, Villarreal, Alfredo Carlomagno, Lidoro Oliver, Raúl Rodríguez y Leonardo Gulle.

• • •

Enrique García, el extraordinario ex puntero de Racing, fué excluído a la edad de 12 años del Club Unión de Santa Fé, su primera institución, porque se le consideró poco hábil y de muy escasas condiciones.

FUTBOL MODERNO

Ultimos ejemplares a $ 15 cada uno. Descuento a comerciantes.

Se envía contra reembolso. Dirigirse a Luis Betes o Gerardo Beytía.

Talavera 90
Ñuñoa

COPIHUES Y ORQUIDEAS

UN HOMENAJE A LAS BASQUEBOLISTAS

(Las basquetbolistas sureñas que integran el seleccionado chileno que se clasificó este año campeón sudamericano, fueron objeto, a su arribo a la región, de un recibimiento como pocas veces se había visto. En una de las recepciones ofrecidas, la profesora de la Escuela Normal Angol, señorita Amelia Hermosilla Pacheco, les dedicó los siguientes versos:)

COPIHUES Y ORQUIDEAS

¡22 de mayo! ¡Campanas al vuelo!
Están los equipos del gran básquetball:
manos brasileñas, pupilas chilenas,
equipos que sueñan florecer el suelo
y marcando dobles llamarse campeón
entre los aplausos, y las luminarias,
y las veleidades del suave balón.

Quinteto de orquídeas, el Seleccionado
del bello Brasil.
Primer tiempo, ¡va en ventaja homérica!
Y danzan y vuelan con ritmo sutil:
juegan con la esférica
son basketbolistas de recursos mil.

F. contienda firme y es muy femenina
la actitud que ostenta el cuadro chileno
de rojos copihues. ¡Qué dobles! Combina
con gran entusiasmo y mirar sereno.

Abarca el espacio, supera a la orquídea,
alzando sus manos con gran emoción.
Va sumando dobles.
y técnicamente, domina el balón.

Hay efervescencia y alegría locas.
Hurras a la América, que es gran gestación.
Abrazos cordiales entre los quintetos.
Hay polvos de estrellas en la muchachada de América.

¡Salud! —Grita el árbitro. —¡El triunfo es de Chile!
¡Honor a la América! ¡Salud a la unión!
Son las juventudes que se dan las manos,
Son las niñas hadas que alzan el balón!
¡Son las clarinadas, son los ideales
de esas juventudes que soñó Rodó!

Están con nosotros, dos copihues rojos.
Hay sonar de cuerdas. Fiesta regional.
Vuelve a sus labores un copihue hermoso
del seleccionado Escuela Normal.

Murmuren los ríos de la Araucanía:
Vergara y Malleco alzan su canción.
Florezcan los valles en las lejanías,
suenen cascabeles en el corazón.

Nahuelbuta entone requiebros chilenos.
Hay música alegre y verso español.
Alonso de Ercilla da sus melodías:
¡Que suenen los bronces, Húsares de Angol!

Amelia Hermosilla Pacheco

NACIONAL GOLEO A PROGRESO

POR 11 A 12 SE IMPUSIERON LOS "TRICOLORES", MARCANDO UN RECORD DENTRO DE LOS ANALES DEL FUTBOL ORIENTAL

Por la novena y última fecha del torneo competencia, se enfrentaron en el estadio Centenario de Montevideo, los conjuntos de Nacional, reciente vencedor de Peñarol, y Progreso, ascendido este año a la división superior. El público que asistió fué muy escaso. No pasó de 8.000 personas, siendo la recaudación de 3.810 pesos uruguayos.

El partido constituyó una fácil demostración de buen fútbol, en especial de Nacional, que derrotó por el alto score de 11 a 2 a Progreso.

Dentro de las filas "tricolores" todos jugaron en gran forma, siendo destacable el brillante desempeño de Luis Alberto Cruz y de Walter Gómez, autor de 4 tantos. En las filas del perdedor el único valor destacado fué el arquero García, que pese de los 11 goles, ya que se vió sometido a una labor admirada.

Dirigió la brega el señor Valentini y los equipos formaron así:

NACIONAL: Paz; Pini y R. Gonzales; Gambetta, Cruz y Santurne; Castro, Gómez, A. García, Porta y Guini.

PROGRESO: García; Deckly, Meré; Cianardi, Flores y Gil; Bell; Barbales, Arias Young, Anon y Paladino.

Goles en el primer tiempo: Guini a los 2'; Gómez a los 8'; Porta a los 22'; Guini a los 28'; Gómez a los 29' y A. García a los 33'. En el segundo: Guini a los 3'; Paladino a los 25'; Gómez a los 31'; Castro a los 34'; Guini a los 35'; Paladino a los 38'; A. García a los 44'.

CREDITOS
SAN DIEGO 852-GUENDELMAN (SASTRES)
(Edificio del Teatro Caupolicán)

G Y ESGRIMA PUNTEA EN LA 2.a DIVISION

DEL FUTBOL ARGENTINO

El equipo de Gimnasia y Esgrima de La Plata, encabeza actualmente el cómputo de la segunda división en el campeonato anual de la Asociación de Fútbol Argentino, aún cuando lleva jugado un partido más que otros teams que le siguen de cerca en el puntaje.

La posición oficial de los participantes, es esta:

	J.	G.	E.	P.	Ps.
G. E. La Plata	13	10	2	1	22
Banfield	12	9	3	—	21
Arg. Juniors	12	8	3	1	19
Sp. Dock Sur	12	8	1	3	17
Quilmes	13	5	6	2	16
Argentino	12	7	1	4	15
Temperley	13	5	5	3	15
El Porvenir	12	3	7	2	13
Talleres	12	4	5	3	13
Almagro	11	3	6	2	12
Acassuso	13	4	4	5	12
N. Chicago	12	4	3	5	11
Unión	12	4	2	6	10
A. de Quilmes	13	3	4	6	10
Rosario Central	12	4	1	7	9
Estudiantes	12	4	1	7	9
Excursionistas	12	3	3	6	9
C. Córdoba	12	3	2	7	8
Tiro Federal	13	2	3	8	7
Def. Belgrano	12	2	1	9	5
Los Andes	13	2	1	10	5

Damos a continuación el programa de partidos correspondientes a la próxima fecha del certamen:

Argentinos Juniors v. Argentino de Quilmes, Central Córdoba v. Barracas Central, Almagro v. Los Andes, Talleres v. El Porvenir, Excursionistas v. Defensores de Belgrano, Sportivo Dock Sur v. Banfield, Acassuso v. Estudiantes, Temperley v. Argentino, Gimnasia y Esgrima de La Plata v. Nueva Chicago y Quilmes v. Unión. Tiro Federal quedará libre.

EL CIRCULO "JUAN RAMSAY", DE DUELO

El Círculo de Antiguos Deportistas "Juan Ramsay" se encuentra de duelo con motivo del fallecimiento de la señora Rosa Lara de González, cuyos funerales se efectuarán hoy a las 16 horas, partiendo el cortejo desde Víctor Manuel 1494, en dirección al Cementerio General.

VENGANZA

El abuelo juega con el nieto. Al chico le gusta el fútbol y es obligación corresponderle. Y así, en el patio de la casa, la pelotita número 3 va de un lado al otro. Los dos extremos de la vida se juntan. Hay un acercamiento extraordinario de edades y de gustos.

—¡Gol, abuelo! — grita el chico.

—No..., no fue, pero...— al principio ensaya la protesta como jugador; luego, transige como abuelo. Ese nieto le ha llegado a su vida como un rayo de sol en medio de la noche. Y por él hace cualquier cosa: hasta jugar al fútbol y protestar los fallos. ¡Y pensar que cuando su hijo, el que después fué internacional, escapaba a los potreros, al regreso lo cascaba! Sí, cuando su hijo retornaba del baldío, él lo descubría por el verde de la suela, o por las puntas peladas...

Y sigue el match en el patio.

—Abuelo: estamos cuatro a tres.

—¿Quién gana?

—Yo.

Tiene que ser así. Debe ganar el nieto. Es la alegría del chico... y la suya. Los puntazos van y vienen. Y así una mañana, al querer calzar sus pantuflas, sintió el abuelo una incomodidad. Llamó al hijo y le preguntó:

—Fijate qué tengo en el pie.

José Delia Torre miró a su padre, comprobó que de tanto patear de punta se le había amoratado el dedo grande, y sonriéndole cariñosamente, le dijo:

—¿Y usted era el que me pegaba cuando yo volvía del potrero? ¿Y era el que me quemaba la ropa de fútbol para que no jugara más? El tiempo... y el nieto se vengan, tata — y mientras le curaba el dedo le recomendaba. — Por lo menos, no patiés de punta, Viejo.

BOROCOTO.

LA DERROTA DE SEGURA CANO

EL NO SE LA EXPLICA

LONDRES, 30 — (U. P.) — Los cinco jugadores sudamericanos que participaron en el torneo de Wimbledon, han sido eliminados al llegar a los cuartos de finales, pero cuatro de ellos, el argentino Enrique Morea, el chileno Andrés Hammersley, el ecuatoriano Francisco Segura y el peruano Enrique Buse han sido invitados para actuar en Francia y España. Se proponen visitar el primero de esos países pero todavía no han decidido si irán a España.

La derrota de Segura ante el norteamericano Tom Brown, fué uno de los mayores reveses registrados en Wimbledon. El mismo Segura quedó atónito, y aún al día siguiente no podía creer que le hubiesen eliminado.

Segura declaró: "No puedo comprender qué ha sucedido a mis piernas. Todavía están débiles. Esta es la segunda vez que me pasa. La otra vez fué en Los Angeles".

"COPA DAVIS"

SOUTH ORANGE (NEW JERSEY) 30 — (U. P.) — En el torneo de dobles por la Copa Davis, el equipo norteamericano venció al mexicano en la eliminatoria de la zona americana.

Gardner Mulloy y William Talbert vencieron a los hermanos Rolando y Armando Vega por la cuenta 6/0 9/7, 6/2, con lo cual Estados Unidos ha obtenido tres puntos contra cero de México.

Los jugadores norteamericanos deberán enfrentarse con los triunfadores de la zona europea y los vencedores de ese match jugarán contra el equipo australiano que es el poseedor de la Copa.

Liquidación ANUAL

LAYETTES Y NIÑOS
(Segundo Piso)

CHALECOS importados, niñitas 4-6 años .. $ 88
CHOMBAS importadas, niñitas 6-10 años .. $ 105
ABRIGOS para niños, desde 6 a 15 años .. $ 290
TRAJES para niños, desde 6 a 12 años .. $ 290

PERFUMERIA

JABON "Ville de Nice" perfumado, para baño .. .. $ 3.60
COLONIA para después del baño, litro .. .. $ 29.—
(PRIMER PISO)

TELAS

LANA para vestido, colores última moda, ancho 130 cmts., metro $ 98.—
FRISETA de lana para vestidos, 30 colores de última moda ancho 130 cmts., metro .. .. $ 125.—
LANA para abrigo, 10 colores de última moda, ancho 130 cmts., metro .. .. $ 140.—
LANA fantasía para abrigo de sport, ancho 130 cmts., metro $ 190.—
TIENDA
(Primer piso)

FANTASIAS
(CARTERAS Y GUANTES)

PAÑUELOS FLOREADOS finos para señoras, desde $ 10.80
BUFANDAS ARGENTINAS para señoras, pura lana .. $ 47.—
GUANTES IMPORTADOS en cuero y gamuza .. .. .. $ 75.—
CARTERAS AMERICANAS, en varios colores .. .. .. $ 198.—
(PRIMER PISO)

Para las damas

BLUSAS Y BATAS

CHALECOS de lana, colores de moda . $ 68
CHOMBAS de lana, colores de moda . $ 75
PALETOES tejidos de lana . . . . . $ 125
ENSEMBLES de lana novedosas tonalidades . . . . . $ 175
CHOMBAS lana importada, con mangas . . . . . $ 150
(Segundo piso)

CONFECCION SEÑORAS

ABRIGOS de lana, desde . . . . . $ 290
TRAJES SASTRE de lana, desde . . . . $ 390
TRAJES de terciopelo americanos, desde . . . . . $ 590
VESTIDOS de lana americanos, desde $ 590
(Segundo piso)

BONETERIA
(Primer piso)

MEDIAS de seda de mucha duración . . $ 25
CALZONES cuadros algodón, variedad de colores . . . $ 18
FINAS combinaciones. Enaguas en jersey indemallable. Aplicaciones bordadas . . . . $ 110

Para los caballeros

CAMISERIA

CALCETINES reforzados, colores de fantasía $ 10.80
CORBATAS de seda, inarrugables . . . . . $ 29.—
CALZONCILLOS de género, con elástico . . . . $ 29.80
CAMISAS de popelina, cuello pegado y repuestos . . . . . $ 140.—
PIJAMAS afranelados, muy abrigadores . . $ 160.—

CONFECCION

TERNOS de casimir importado. Dibujos de moda. Materiales seleccionados: $ 1,580.—
SOBRETODOS finos, modelo derecho. Precios muy rebajados: $ 680.—
(Subterráneo)

REEMBOLSOS
(SE DESPACHAN EN EL DIA)
CASILLA 2977

MODAS

TRAJES SASTRE AMERICANOS, colores de moda 1,600.-
IMPERMEABLES DE GABARDINA, de elegante diseño 1,900.-
(Segundo Piso)

NUNCA TANTOS COMPRARON TANTO CON TAN POCO

Estos precios, como todos los de nuestra liquidación, le demuestran a usted cómo es posible, CON EL PRESUPUESTO DE UN MES, SURTIRSE PARA TODO EL AÑO.

A LA VILLE DE NICE

AHUMADA ESQUINA HUERFANOS

COMPETENCIA INTERNACIONAL DE ESQUI SE REALIZARA EN PORTILLO EN AGOSTO

CADA AÑO AUMENTA EL INTERES POR LOS DEPORTES EN LA NIEVE. — ACTUALMENTE HAY 90 ASOCIACIONES OFICIALES

Una elocuente demostración del progreso alcanzado por los deportes de montaña en nuestro país, será el Campeonato de la Unión de Esqui de las Américas, a realizarse en agosto próximo en las canchas de Portillo, uno de los centros andinos más hermosos del Continente y que cuenta con todas las condiciones, tanto naturales como de organización turística, para esta clase de torneos.

Los miles de esquiadores que hay en Chile, así como los miles de admiradores de este deporte, se aprestan entusiastas para concurrir a esta nueva manifestación de cultura física en que ha sido tan pródigo el presente año para nuestro país y en donde nuevamente se pondrá a prueba la fibra de la raza, frente a los más destacados exponentes del esquí panamericano.

Dará una idea del auge que ha alcanzado el deporte de la nieve en nuestro país, así como el Andinismo y el Excursionismo de montaña, si recordamos que son más de noventa las instituciones andinas que existen desde Aconcagua a Magallanes, aparte de una cincuentena de entidades congéneres no afiliadas aún a las diversas Asociaciones. Todas ellas están contribuyendo, de un modo u otro, a darle carácter popular al deporte del esquí, vinculando así a grandes sectores de la juventud chilena a ese mundo, pletórico de maravillosas creaciones, que es nuestra montaña, tan al alcance de la mano, por así decirlo, a lo largo de todas las ciudades de Chile.

Al principio fué sólo deporte para gringos, después el entusiasmo prendió en el pueblo y ahora son miles y miles los chilenos que practican el esquí. Por eso, el hombre de la ciudad verá por las tardes los sábados o al amanecer de los domingos, a verdaderas caravanas de muchachos de 20, 30 o. ." cincuenta años"... que cruzan las calles con su "par de tablas" y su saco andino, ufanos y felices, porque "van a la nieve"... Es que van a vivir su fin de semana, a disfrutar del invierno en uno de esos paraísos andinos que se llaman: Farellones, Lagunillas o Cancha de Lo Valdés.

Con este mismo entusiasmo, que ya tiene raíces en el alma del pueblo, Chile, afrontará la responsabilidad de este torneo internacional de esquí, el cual no sólo será una competencia más, organizada por su Federación, sino que muy principalmente, una demostración del espíritu de hermandad que impulsa a esta parte de la juventud chilena hacia las demás naciones del Continente, ya que la Unión de Esquí de las Américas, fundada en 1942 e integrada por Estados Unidos, Canadá, Chile, Bolivia y Argentina, es una entidad de confraternidad deportiva americana, que en el primer Congreso celebrado aquel año en Nueva York, confió a Chile la realización de su primer torneo de esquí. Juntamente con éste campeonato se celebrará también el Segundo Congreso de la Unión de Esquiadores de América, acto que vendrá a realzar los caracteres de esta fiesta deportiva que tendrá por escenario ese estadio inmenso y multiforme de nuestra Cordillera.

H. S. R.

VIÑETAS DEL "GRAN CLASICO"

Américo Barrios, el celebrado comentarista de Radio El Mundo de Buenos Aires, refiriéndose al primer tiempo del partido entre Boca Juniors y River Plate dijo más o menos lo que sigue:

"Llegó cierto momento en que los defensores de Boca se preguntaba entre sí dón de estaba la pelota. Marante le decía a Lazzatti: ¿Ché, dón de está? y el éste le respondía: Yo no sé.

De repente salió Loustau y les dijo: Aquí y metió el goal...".

Terminado el segundo período, ese mismo comentarista alabando a la actuación de la línea delantera de Rivet expresó que en este segundo tiempo, los ágiles del club de Núñez habían oficiado de "lavanderas".

Muñoz, Báez, Pedernera, Labruna y Loustau, en este segundo período —expresó— colgaron sus camisetas en el arco de Vacca para que se secasen. Y cada cierto tiempo volvían a verlas. No contento con eso, los ágiles del cuadro "millonario" tejieron y cosieron en el césped todo lo que se les ocurrió. Hasta que terminaron por dejar cosidos a los propios jugadores de Boca...."

El Estadio Monumental se encontraba completamente lleno a las 12 horas (hora de Chile), es decir con 2 horas y 15 minutos de anticipación. Desde las primeras horas de la mañana empezaron a llegar caravanas de trenes y vehículos al recinto de ese campo deportivo.

Para comenzar la semana

CON EL PERMISO de don Jorge Negrete, nos referiremos a ciertas curiosidades relacionadas con el deporte.

¿Quién no se ha fijado en los partidos profesionales de fútbol de diversidad de caracteres y personajes que se concentran?

Durante aquellos partidos que no vale la pena gastar la vista en ellos, existe, en cambio, otra distracción, y que radica en observar a la gente. Hay tipos y casos que se merecen un comentario:

Por ejemplo: el caballero que concurre al Estadio con un traje tipo de último corte; una camisa ídem y una corbata violentamente vistosa. Ese caballero penetra con pasos quedos tratando de saludar a cada persona fija vista en él. Desea que se den cuenta de su elegancia, de bien que le cae la chaqueta y de lo original de su corbata. Este es un caso típico. En realidad, hay, y mucha gente, que gusta de estrenar nuevas prendas en los espectáculos deportivos. Y sin entrar en el tipo de la exageración, estamos ciertos que a esta clase de ciudadanos "otro yo" les grita: "¡Qué feliz me sentiría que anunciaran por el micrófono que Juan González acaba de llegar y con un magnífico terno de corte similar importado y de corte impecable...!".

* * *

LA LLEGADA a los Estadios del "nuevo rico" es, tal vez, la más aparatosa y a la vez más molesta para los seres normales. El "nuevo rico" no concurre solo; lo hace con un pequeño equipo de amigos, de los cuáles él se siente protector. Generalmente hace su entrada dando grandes gritos, fumando un puro de dudosa calidad y golpeándose la barriga para demostrar que ha comido en abundancia. Palmotea de una manera desagradable a los conocidos que encuentra a su paso, se estrella con todo el mundo; saluda con voz destemplada al amigo que se halla en la parte más alta de la gradería. Luego, siguiendo siempre con el tono de voz pastosa, habla del partido próximo a disputarse: "¡Esta tarde sí que ganamos, pues...!". Su absurda frase o pensamiento la rubrica con una carcajada llovizmosa y desprovista de modulación.

Una vez instalado, en seguida se nota su presencia, haber trabajado arduamente la labor de sus acompañantes, protegidos. Estos tienen que llevar el amén en todo. Generalmente "trabajo" de estos protegidos es de relatar aventuras y andanzas nuestro personaje central.

—¡Qué bien lo pasamos anoche es la frase inicial.

—Pero este Enrique —refiriéndose al "nuevo rico"— es maravilloso ra las fiestas. Te fijaste que hubo mujer que se le resistiera cuando esos cuatro tontos le vocaron de un solo puñete los dos tendidos... Este Enrique...".

Mientras tanto, Enrique se revela es en su butaca, pletórico de quilismo, pensando en que todas las miradas y pensamientos están pendientes en él: "¡ Qué gran hombre soy...!".

* * *

La entrada a los Estadios del hombre "endeudado" es también tipica. Penetra nerviosamente moviendo la cabeza para un lado y otro. Por la mirada que se clava en él, se sobresalta y hace un quite espontáneo. Al atravesar a grandes multitudes hasta llegar al anónimo lugar donde pasa instalarse, es un calvario. Cuando ya en la mitad de su camino y frentando a esa masa compacta de público que atisba entusiasmado lo que hacen 22 hombres con pantalones cortos tras una pelota de cuero, el colmo de nervios del endeudado llega al máximo y se imagina que ese gran glomerado de fanáticos son puras caras conocidas que se dirigen a él, gritándole: "¡La cointa...! ¡La cointa...!".

* * *

NO DEJA tampoco de llamar la atención el arribo —si es que se puede emplear esta palabra— a los Estadios de los jóvenes que se bajan del auto de su papá. Los metros que deben recorrer los cubren con un movimiento de cuerpo peculiar, conversando con quienes les acompañan de las delicias de la fiesta la noche del sábado, que, generalmente, tuvo lugar en la calle Ejército o Dieciocho. Se catalogan definitivamente en el grupo que merecen ser incluidos, cuando al acomodador le expresan:

—¡Mira, hijo, ¿dónde está mi asiento?

* * *

SI, AMIGOS LECTORES: El deporte en sus diversas manifestaciones no sólo sirve para apreciar la habilidad, la fortaleza física y la perfección que se alcanza en el dominio de los músculos. Es también una magnífica galería de exhibiciones de los distintos especímenes con que cuenta el género humano. Aquí ya no se trata de dividir al hombre en bueno al malo, sino que, de acuerdo con sus tendencias o forma de reaccionar ante cualquier detalle, por pequeño que sea, ya encuentra su núcleo. Es tal vez el deporte —quizás por las emociones que ofrece— donde el hombre más fácilmente se delata y donde en un mínimo de tiempo es dable conocer inmediatamente su personalidad exacta, con sus debilidades, reacciones en general, su manera total de ser y de comportarse.

* * *

CUANDO IVAN MAYO ESTUVO EN VELEZ SARSFIELD

Esta fotografía fué un obsequio que hizo el futbolista chileno, Iván Mayo, a "Los Tiempos", diario vespertino que editaba la Empresa Periodística LA NACION. Corresponde al equipo de Vélez Sarsfield, de Buenos Aires, y el crack puso en ella de su puño y letra: "Después de vencer a Gimnasia y Esgrima este recuerdo para "Los Tiempos", de Santiago. Buenos Aires, 23 de julio de 1933".

Hoy, ya son pocos los que se acuerdan de Iván Mayo, el fogoso y efectivo delantero que sobresaliera en el San Luis de Quillota, club del cual fué presidente don Luis Mesa Araya, distinguido dirigente que actualmente ocupa igual cargo en el Magallanes. En aquel modesto team provinciano se formó, asimismo, el guardavallas internacional Carlos Hill, que defendió el arco de Chile frente a Bolivia, en el primer match por el Campeonato Sudamericano efectuado en 1926 en los Campos de Sports de Ñuñoa. Ganó el cuadro local por 7 a 1 y abrió la cuenta el elenco del Altiplano, sorpresivamente. También perteneció a ese elenco el interior Oscar Alfaro, jugador olímpico que fué a Amsterdam en 1924.

Digamos, en fin, de Iván Mayo, que su campaña en Buenos Aires causó sensación en los círculos deportivos de Chile con motivo de ser contratado por un club de Argentina. Como no convencieran sus performances del comienzo, hasta se llegó a decir que en Vélez le hacían el vacío al crack nuestro. Posteriormente, confirmó sus antecedentes plenamente y sólo dejó de actuar cuando sufrió una seria lesión a una pierna. Ya en su declinación, Mayo formó en el team de los Viejos Gracks, y el año recién integró el cuadro de honor del Iberia como puntero izquierdo.

En el grabado Iván Mayo aparece como insider derecho, el segundo de izquierda a derecha, agachado. Arriba, el primero de la izquierda es José Boffi, el hoy entrenador del Magallanes. El que está al lado izquierdo del arquero es De Saa, hermano del mediozaguero que integrara el "once" de la Universidad de Chile, campeón profesional de fútbol en 1940.

RIVER PLATE GANO . . .

(DE LA PRIMERA PAGINA)

Boca hizo creer a no pocos que el partido debía asumir en este período alternativas del más alto interés y que el conjunto popular podía obtener en esas circunstancias un empate. Pero fué aquí cuando se impuso la categoría de River Plate. Empezaron a jugar sus hombres todos sin excepción y la reacción de Boca se estrelló en la calidad de un Rodríguez o un Rossi. Este último, uno de los mejores valores de su team, se erigió entonces en una gran figura. De él nacieron precisamente casi todas las jugadas de la línea delantera, que a su vez empezaba a brindar un espectáculo gratísimo. En varias oportunidades, Marante y De Zorzi se vieron obligados a recurrir a acciones ilícitas para contener los avances penetrantes de los ágiles del cuadro "millonario". Se insinuaba ya el gol —tal era el dominio— y justamente ese tanto no demoró en llegar. Al igual que el primero, se debió a la habilidad de Loustau que luego de sortear a Sosa amagó ejecutar un centro, pero en lugar de hacerlo y al observar que Vacca hacía abandono de su valla para apoderarse de lo que el arquero creyó sería un tiro en dirección a uno de los delanteros contrarios el wing izquierdo shoteó violentamente y consiguió un tanto que pareció —y lo fué después— decisivo. Por su parte Boca persistía en su error táctico de jugar a la defensiva y en raras oportunidades se entregó de lleno a atacar, que era en realidad, lo que convenía. Desde ese gol hasta el final del partido, River Plate laboró a entera voluntad y se entregó en muchos pasajes de la brega a una labor de preciosismo lo que, de más está decirlo, provocó un delirio de entusiasmo de sus "hinchas".

El dominio se acentuaba y Boca no podía atacar en tal forma de provocar una disminución en el score adverso. Ello se debió más que nada a la vigilancia que ejercían Vaghi sobre Sarlanaga; Rossi sobre Vásquez, y Rodríguez sobre Pin. Y precisamente fueron esos tres jugadores riverplatenses los mejores integrantes de su equipo, de donde se deduce que las pretensiones de parte de los boquenses de obtener siquiera un empate, eran demasiado optimistas.

La delantera del team vencedor jugó entonces dando preferencia la vistosidad y descolocando de continuo a la defensa, que sin actuar mal no fué capaz de contener esos arrestos ofensivos.

En cuanto al ambiente en que se desarrolló el partido, nada de importancia hay que decir. En el primer tiempo y ante unos fouls intencionales por parte de varios jugadores, el árbitro Macías llamó a los integrantes de los equipos y les instó a seguir una buena línea de conducta. Así lo hicieron, de tal modo que no se produjeron incidencias de mayor importancia, con lo que el partido llegó a un fin normal.

El estado del field, que era bastante anormal —había llovido la noche anterior—, no fué impedimento mayor para que los elencos desarrollasen su juego habitual.

Señalamos en seguida los principales pormenores del match:

RIVER PLATE (2) — BOCA JUNIORS (0)

River Plate: Soriano (Capitán); Vaghi y Rodríguez; Iácono, Rossi y Ramos; J. C. Muñoz, Báez, Pedernera, Labruna y Loustau.

Boca Juniors: Vacca; Marante y De Zorzi; Sosa, Lazzatti (capitán) y Pescia; Boyé, Corcuera, Sarlanga, Vásquez y Pin.

Arbitro: Bartolomé Macías.

Scorers: Loustau (2) de River Plate.

Campeonato de 1945: Primera rueda: River Plate (1) — Boca Juniors (0).

Recaudación: 100.000 personas pagaron $ 102,115 moneda nacional argentina.

PRIMER PERIODO

14.15 horas (horas chilenas). Partió Sarlanga, centro forward de Boca Juniors. Soriano se coloca en el pórtico que da al Río de La Plata.

5' Labruna y Loustau burlan la vigilancia de Sosa y después de De Zorzi y entran al área, en donde son despojados de la pelota por Marante.

10' Soriano debe intervenir ante un shot de Corcuera, que se produjo a raíz de un corner de Boyé que no pudo ser rechazado por la defensa riverplatense.

18' Pedernera y Báez lograron llegar hasta la proximidad de la valla defendida por Vacca. Desde cerca, el centro delantero shoteó violentamente, se arrojó el arquero a detenerla, pero no logró su objetivo, rechazando desde la misma línea, Marante.

25' River lleva un nuevo ataque esta vez por intermedio de su ala derecha, J. C. Muñoz luego de burlar a Pescia ejecuta un medio centro que toma violentamente Labruna, que se hallaba adelantado, pero su tiro resulta desviado por escasos centímetros.

31' LOUSTAU señala el primer tanto para su equipo.

39. Vásquez, cuya labor hasta el momento ha resultado casi nula, entrega bien a Pin. El tiro del puntero, ejecutado desde fuera del área, encuentra bien colocado a Soriano, quien no tiene dificultades para contener.

45' Termina el primer tiempo con la ventaja parcial para River Plate por 1—0.

SEGUNDO PERIODO

6' Muñoz burla a De Zorzi y ejecuta un medio centro que toma Báez a la carrera. El tiro del insider es desviado al corner por el back Marante. El público aplaude las combinaciones de la línea delantera albirroja.

11' De Zorzi hace un foul en el medio de su campo a Báez. Sirve el tiro Iácono en dirección a la valla de Vacca, que sale y embolsa sin dificultades.

14' Rossi foulea violentamente a Vásquez. El árbitro Macías le llama la atención y anota en su libreta la falta del defensor.

16' Una brillante combinación de los ágiles de River Plate se pierde en Lazatti.

17' Labruna entrega a LOUSTAU, el que conquista otro gol.

23' Soriano falla ante un remate de Sarlanga y la pelota es impulsada desde la valla por el back Rodríguez, que salva una situación de apremio.

27' River domina a voluntad y realiza jugadas que revelan un completo entendimiento.

33' Vaghi hace un foul a Pin casi dentro del área. Servido el tiro por Lazzatti, resulta muy desviado.

41' Rossi y Vásquez intentan darse de puñetes, pero todo queda en nada por la rápida intervención de sus compañeros y de los jugadores rivales.

42' El último avance de Boca Juniors es llevado por Boyé, cuyo tiro final es desviado por Rodríguez. Saca al corner Rodríguez y este mismo jugador se encarga a continuación de despejar.

45' En los preciosos momentos en que Pedernera ejecutaba un tiro, el árbitro da por finalizado el match con el triunfo de River Plate por 2-0. El público adicto al team vencedor hace flamear sus banderas y pañuelos blancos. Por su parte los jugadores se saludan y juntos lanzan los hurras.

POR FIN RACING . . .

(DE LA PRIMERA PAGINA)

Público: 12.000 personas.
Recaudación: $ 5.028.
Referee: Alvarez.

ROSARIO CENTRAL: Quatrocci; Mafei y Armándola; Casalini, Castagno y Figel; Camer, Santos, Gerone, Hohberg y Marrancino.

LA NUS: Rodríguez; Alvarez y Filippo; Carrera, Durán y Díaz Contreras, Araujo, Romay, Reynoso y Castiglia.

Goal en el primer tiempo a los 17. En el segundo: Hohberg, a los 23'.

INDEPENDIENTE (4)- HURACAN (3).

Jugado en cancha de Independiente.

Público: 30.000 personas.
Recaudación: $ 18.107,50.
Referee: Cossio.

INDEPENDIENTE: Camaratta; Cruci y Arrigó; Sastre, Leguizamón y Alvarez; Cerviño, Elena, Erico, De la Matta y Mourin.

HURACAN: Rebagliatti; Marinelli y Alberti; Ramírez, Videla y Cerioni; Rosales, González, Di Stefano, Unzué y Ferreyro.

Goales, en el primer tiempo: Di Stefano a los 5'; Mourin a los 14', González a las 20'. En el segundo: Leguizamon a los 12'; Elena a los 15', Di Stefano a los 16' y De la Matta a los 18'.

TIGRE (5)-ATLANTA (2).

Jugado en cancha de Tigre.

Público: 14.000 personas.
Recaudación: $ 6.670,50.
Referee: Fuster.

TIGRE: Villafañe; H. García y Brusatti; Rico, Mouriño y Poletti; Aguilar, Georgetti, Collere Ribeiro y Lazarte.

ATLANTA: Ledesma; Cruz y Bedia; Bertarell, Espinoza y Aguirre; Ruidíaz, F. Díaz, Agnolin, Yarlano y Rosel.

Goales, en el primer tiempo: Agnolin a los 29'; Ribeiro a los 33'; Yorlano a los 40', Ribeiro a los 42' y Georgetti a los 43'. En el segundo, Mouriño a los 10' y Collere a los 27'.

RACING (2)-VELEZ SARSFIELD (1).

Jugado en cancha de Vélez Sarsfield.

Público: 40.000 personas.
Recaudación: $ 24.762.
Arbitro: Jiménez

VELEZ SARSFIELD: Vouillat; Curuchet y Angrisano; Serugle, Josellato y Bravo; Heiseke, Boloni, Di Bella, Bermúdez y Cano.

RACING: Ricardo; Yebra y Palma; Fonda, Strembel y Quiroga; Villalba Di Pace, D'Alessandro, Bravo y Danza.

Goales, en el primer tiempo: D'Alessandro a los 3', Bravo a los 37' y Bermúdez a los 38'. En el segundo: no hubo.

RIVER PLATE (2)-BOCA JUNIORS (0).

Jugado en cancha de River Plate.

Público: 100.000 personas.
Recaudación: 102.115.
Referee: Macías.

RIVER PLATE: Soriano; Vaghi y Rodríguez Iacono Rossi y Ramos; Muñoz, Baeza, Pedernera, Labruna, Lostau.

BOCA JUNIORS: Vacca; Marante y De Zorzi; Sosa, Izzatti y Pescia; Boyé, Corcuera, Sarlanga, Vásquez y Pin.

Goal, en el primer tiempo: Laustau a los 31'. En el segundo; Laustau a los 18'.

ESTUDIANTES (1)-PLATENSE (0)

Jugado en cancha de Estudiantes.

Público: 12.000 personas.
Recaudación: $ 6.850,50.
Referee: Forte

ESTUDIANTES: Ogando; Violinix y Ferreti; Villa, Ongaro y Garcerón; Gagliardo, Benavides, Infante, Arbios y Pellegrina.

PLATENSE: Cozzi; Piano e Iglesias; Sandoval, Puente y Mamana; Belén, Canteli, Gallina, Ricagni y Aguilera.

Goal en el segundo tiempo: Pellegrina a los 40'.

SAN LORENZO (2)- NEWELL'S OLD BOYS (1).

Jugado en cancha de San Lorenzo.

Público: 25.000 personas.
Recaudación: 14.686.
Referee: Riestra.

SAN LORENZO: Bizzina; Martínez y Basso; Zubieta, Grecco y Rodríguez; Tablada, Farro, Pontoni, Martino y De la Matta.

NEWELLS: Mussimtasi; Colman y Sobrero; Carlucci, Perucca y Arnaldo; S. Ferreyra, A. López, Runtzer, Mario Fernández y Moyano.

Goal, en el primer tiempo: Runtzer a los 2'. En el segundo, Pontoni a los 12' y Tablada a los 39'.

CUALES SON LOS MEJORES BOXEADORES DEL MUNDO

EN EL ULTIMO RANKING MUNDIAL, GODOY FIGURA EN EL OCTAVO LUGAR

Arturo Godoy, el chileno que aún ocupa un lugar en el ranking mundial.

Creemos de gran interés para los lectores de LA NACION publicar el RANKING MUNDIAL de los boxeadores, publicado hace algunos días por la revista "The Ring" de Nueva York, la publicación de mayor autoridad en el mundo en lo referente al boxeo internacional.

Con mucha satisfacción nuestros lectores podrán imponerse que el campeón chileno Arturo Godoy ocupa el 8.o lugar en el Rankin, entre los peso pesado.

Damos a continuación dicho Ranking:

PESO COMPLETO
Joe Louis, campeón.
1—Bill Conn
2—Tami Mauriello
3—Jimmy Bivins
4—Elmr Ray
5—Lee Oma
7—Freddie Schott
8—Arturo Godoy
9—Jersey Whicoff
10—Joe Baski.

MIDDLEWEIGHT
Tony Zale, campeón.
1—Holman William
2—Charley Burley
3—Jake La Motta
4—Rocky Graziano
5—Marcel Cardan
6—Bee Bee Washington
7—Aaron Wade
8—Wilcat George Henry
9—Jimmy Edgar
10—Bert Lytell

LIGHTWEIGHTS
Campeonato mundial vacante
1—Allis Stolz
2—Dave Castilloux
3—Willy Joyce
4—Ike Williams, campeón de la N. T. A.
5—Bob Montgomery, campeón de New York
6—Bobby Ruffing
7—Ronnie James
8—Freddie Dawson
9—Bobby Yager
10—Enrique Bolaños.

BANTAM WEIGHTS
Manuel Ortiz, campeón.
1—Benny Golberg
2—Tony Olivero
3—Luis Castillo
4—Simón Vergara
5—Sammy Reynold
6—Norman Lewis
7—Gus Foran
8—Ronnie Clayton
9—John Giant
10—Cliff Anderson.

SEMICOMPLETO
Gus Lesnevich, campeón.
1—Archie Moore
2—Phil Muscato
3—Billy Grant
4—Joe Marshall
5—Joe Kahut
6—Nate Bolden
7—Jack Johnson
8—Freddie Mills
9—Billy Smith
10—Fitzie Fitzpatrick.

WELTER WEIGHT
Freddie Cochrane, campeón.
1—Ray Robinson
2—Jimmy Doyle
3—Tippy Lakin
4—Freddie Archer
5—Nick Morán
6—Arthur Donahor
7—Johnny Greco
9—Tony Janiro
10—Chuck Hunter.

FEATHER WEIGHT
Willy Pep, campeón.
1—Sal Bartole, campeón de la B. A.
2—Chalky Wright
3—Phil Terranova
4—Carlos Chávez
5—Kid Zatine
6—Al Phillips
7—Freddie Russo
8—Jackie Graves
9—Jimmy Stubbs
10—Charley Riley.

FLYWEIGHTS
Jackie Patersen, campeón.
1—Seaman Terry Allen
2—Dunty Doran
3—Joe Curran
4—Rinty Monahan
5—Luis Galvany
6—Alex Murphy
7—Hugh Cameron
8—Tommy Burney
9—George Parkers
10—Billy Clinton.

HISTORIA DEL FUTBOL EN INGLATERRA

Trayectoria de los clubes Brentford, Grimsby Town y Leeds United

(Escribe para LA NACION R. J. Baker)

BRENTFORD

Brentford es una antigua población en las afueras de Londres erigida casi por completo por la enorme expansión de la gran metrópoli. Tiene, sin embargo, su personalidad propia como capital del condado de Middlesex y residencia de los tribunales de esta división territorial. Sus calles estrechas y tortuosas, y sus antiguas mesones y hosterías con paredes y cuadras que traen a la memoria el recuerdo de diligencias llenas de posta, dan al lugar un aspecto antiguo y pintoresco que contrasta con el movimiento febril en una de las grandes vías partiendo de Londres para el resto de Inglaterra, pasa por Brentford. El contraste entre dos cosas resalta también en las cercanías del canal —uno de los más importantes de Inglaterra, que corre por debajo de la calle principal— al comparar la marcha aquilina y reposada de las grandes barcazas con la rápida y estridentosa marcha de innumerables vehículos, automóviles de todas clases.

La historia del club de fútbol de Brentford, presenta características muy similares a las de la población misma. El club no es antiguo, pero siempre ha sido constante; y su progreso ha sido lento pero continuo. El club dedica sus beneficios a mejorar su posición como organización deportiva, adquiriendo nuevos elementos personales en su equipo y dotando al estadio de mejores comodidades para los espectadores y facilidades para el público.

El "Brentford" comenzó como club de fútbol y otros deportes, como en otros muchos casos similares, el fútbol profesional absorbió por completo todas las energías y eliminó los demás intereses. Sin grandes recursos locales, "Brentford" permaneció hasta 1925 en los últimos grados de la Tercera División de la Liga, pero entonces llegó al quinto partido para la "Copa" y alcanzó el ascenso.

Los amigos y partidarios del "Brentford" no ocultan su fe y confianza en este club valientemente que le aguarda un brillante porvenir. El "Brentford" traza sus planes sin impaciencia y con la prudencia y sensatez; especialidades tendrán su recompensa y llegará a conquistar los altos honores que el fútbol le ofrece.

GRIMSBY TOWN

Grimsby es un puerto comercial y de pesca situado cerca de la desembocadura del río Humber en Lincolnshire, uno de los condados del este de Inglaterra. Una población muy antigua desde los remotos tiempos de los sajones, tuvo por uno de sus gobernadores a Leofric, Conde de Mercia, esposo de Lady Godiva, heroína del famoso "paseo" a caballo por las calles de Coventry. Leofric, para castigar a su esposa, había ordenado que ésta recorriese las calles de Coventry cubierta de sus ropas y montada en un caballo blanco, tratando así de exponerla a la vergüenza pública. Los habitantes de la ciudad, en vez de acudir a presenciar espectáculo tan extraordinario, se encerraron en sus casas, y la dama Godiva hizo el recorrido sin sufrir humillación ni daño a su modestia, pues las calles estaban completamente desiertas y las puertas y ventanas cerradas. El Rey Ricardo I celebró Cortes en Grimsby y el Rey Juan le concedió fueros y privilegios. En tiempo de Enrique VIII, el puerto había decaído, obstruido por la arena y el fango, y en su matrícula figuraba un buque solamente. En 1849 se abrieron las dársenas y Grimsby es hoy un puerto de mucho movimiento con instalaciones modernas.

El club de fútbol —que lleva el nombre de Grimsby— es uno de los pocos, acaso el único en existencia, que pasó por todas las cuatro divisiones de la Liga (casi todos los demás comenzaron su carrera en la Tercera División).

En 1925-1926, "Grimsby" ganó el ascenso a la Segunda División y en 1928-1929, como campeón de aquella división, pasó a la Primera; pero en 1931-1932 descendió a la Segunda. Dos años más tarde reverdecieron sus laureles, y el campeonato de Segunda División le abrió otra vez las puertas de la Primera, en donde estaba todavía al fin de la guerra. No hay que dudar que "Grimsby" tratará no sólo de mantener, sino de consolidar y mejorar su posición en la Liga.

"Grimsby Town" no cuenta todavía la "Copa" entre sus trofeos. En 1935-1936 llegó al semifinal, pero fué derrotado, y lo mismo en 1938-1939. Estos reveses no han desalentado al "Grimsby"; al contrario, habiendo llegado tan cerca de la cumbre se siente estimulado para nuevos esfuerzos. Es de esperar, por lo tanto, que tan pronto como pase el período de transición, este club volverá a ser un contrincante muy efectivo en las luchas por el supremo trofeo del fútbol de Inglaterra.

Camisa negra con rayas blancas y calzón negro, son los colores distintivos del club "Grimsby Town".

LEEDS UNITED

Leeds tiene medio millón de habitantes y es por su población la segunda ciudad del condado de Yorkshire y la sexta de Inglaterra. Es también el gran centro de la fabricación de tejidos de lana y cuenta además con importantes talleres de construcción de maquinarias.

Leeds es hoy famosa por los productos de su industria textil pero su nombre figura también en las páginas de la historia política y militar del país. En la plaza principal de la ciudad se levanta una estatua del Príncipe Negro, el héroe de las guerras contra Francia en el siglo XIV. El "Red Hall", un edificio ocupado actualmente por un almacén de tejidos, sirvió de alojamiento al Rey Carlos I, despues de su derrota por las tropas del Parlamento en su jornada al Sur que terminó trágicamente en el patíbulo. La ciudad tiene su propia universidad y museos de arte, y es notable por sus actividades en los órdenes científico y artístico, aparte de su importancia e influencia como centro industrial.

La historia del club Leeds United, es muy corta en comparación con la de otros clubes de fútbol. Data del año 1919, cuando se disolvió un club llamado "Leeds City". En 1920, el "Leeds United" entró en la Segunda División, cuyo campeonato ganó en 1923-4, pasando entonces a la Primera División. Tres años más tarde quedó relegado a la Segunda, y allí permaneció dos temporadas. En la de 1930-31 volvió a quedar relegado, pero al año siguiente recobró su posición en la Primera División en la cual ha figurado desde entonces.

Leeds no ha ganado aún ninguno de los dos grandes trofeos del fútbol —la "Copa" y el Campeonato de la Primera División. Pero el "Leeds United" es todavía muy joven —uno de los benjamines del fútbol— y no le falta ambición; no hay que dudar pues, que se esforzará para obtener los más preciados galardones del deporte futbolístico.

Los miembros del equipo ostentan como distintivo camisa una mitad azul y la otra oro y calzón blanco.

DAMAS INGLESAS QUE JUEGAN EN WIMBLEDON

Tan pronto terminó la guerra mundial el tenis británico reafirmó sus filas y se puso a la tarea de reorganizar las competencias internas y la reanudación de los certámenes internacionales, como la Copa Davis, Copa Wightman y campeonato principal de Wimbledon, este último, donde buscan su consagración las mejores raquetas del mundo, y que se está desarrollando en el momento con participación de tenistas de Sud y Norte América, Gran Bretaña, Francia Holanda Nueva Zelandia, Australia, Irlanda, Checoeslovaquia, Bélgica, Dinamarca, Suiza Mónaco, Noruega, Egipto, Yugoeslavia, Polonia China, Ceylán y otros países europeos.

El equipo femenino que representa a Gran Bretaña en el torneo de Wimbledon está compuesto en su mayoría por nuevas figuras del tenis británico, que son dirigidas por la Hon. Mrs. P. F. Glover, capitana no jugadora del Wightman Club.

En el grabado aparecen las componentes del conjunto: (de izquierda a derecha) Miss Jean Cartier Miss Vera Dace, Mrs. Betty Passingham, Miss Molly Lincoln, Hon. Mrs. P. F. Glover, Mrs. Hammersley, Mrs. Bostock, Miss Ingram y Mrs. Palford.

HABLEMOS DE BASQUETBOL

"TIROS AL CESTO", POR ALBERTO REGINA

El tiro al cesto es el fin ulterior de todo ataque, pero el cuadro que no posee buena puntería tiene grandes desventajas porque debe necesariamente dedicarse a la defensa y su única esperanza es la de procurar que los adversarios no conviertan los tiros. Asimismo, su defensa será debilitada, porque cada vez que no embocan un tiro fácil de convertir, le da al adversario una oportunidad para apoderarse de la pelota, y así el control del juego. El buen tirador es aquel que pose buena vista estilo correcto y práctica constante.

Existen dos métodos de tirar al basket, uno en el cual se hace uso del tablero y el otro en el que se tira directamente al cesto sin tablero.

Las opiniones al respecto son varias, pues en Norte América insisten en que la mejor es la de tirar al cesto desde media o larga distancia, usando lo menos posible el tablero, salvo aquellos tiros imprescindibles debajo del basket; mientras que en Sud América no ha llegado a aplicarse en su totalidad este principio y se usa más el tablero.

Las razones de este argumento es que al ejecutar los tiros por elevación, y con una marcada curva, la pelota encontrará al descender un círculo completo por donde pasar, mientras que los tiros que llevan poca altura, o pegan en el tablero, se encuentran con la forma de una elipse, que hace más difícil su conversión.

Para una mayor eficiencia en los tiros, que pueden ser ejecutados con una o dos manos, deberá adquirirse buena coordinación en los movimientos, ya sea utilizando el tablero ó no. Para los principiantes es mejor practicar los tiros sin moverse, y a medida que van adquiriendo destreza los realizarán estando en movimiento. El seguir la pelota después de efectuado el tiro es muy importante, pues así se procurará recobrar la misma en caso de haber fracasado en la intención.

En general, puede decirse que el jugador que tiene los músculos rígidos siempre errará el tiro. Es esto una verdad, desde el punto de vista psicológico y fisiológico y tiene por base el hecho que el sistema muscular responde sucesivamente al estímulo, que va de un grupo a otro de músculos. Como ejemplo podríamos decir que pruebas de fuerza pueden ser realizadas bajo una tremenda tensión nerviosa, pero nunca otras de precisión y justeza por lo que nos lleva a la conclusión de que el jugador debe tener confianza y control de sus nervios.

Hay varias clases de tiros al basket. Para los de media o larga distancia los principales son: 1: cintura o bajomano; 2: pecho por elevación (el más apropiado); 3: con dos o una mano desde el hombro. Cuando se está debajo o cerca del cesto son: 1: bandeja de frente; 2: bandeja de costado; 3: gancho; 4: dos manos desde el hombro; 5: dos manos sobre la cabeza; 6: de toque con una o dos manos en el rebote.

ANALISIS DEL TIRO DESDE EL PECHO POR ELEVACION

El tiro del pecho por elevación se ejecuta llevando la pelota de la posición en que fué tomada hasta la altura del pecho antes de lanzarla, siendo el mejor estilo de tiro desde media o larga distancia.

La pelota dejará las manos cuando éstas estén por arriba de los ojos y delante de ellos, lo que permite que la cabeza permanezca recta y la vista mantenida fija al aro. Siendo esta la razón del éxito del tiro del pecho por elevación sobre el bajomano, no obstante la naturalidad de movimiento de este último, especialmente después que las dificultades de coordinación muscular que exige el tiro por elevación han sido vencidas.

En el tiro por elevación, la extensión de los brazos deberá ser hecho lentamente. La pelota puede ser sostenida ya sea con la punta de los dedos formando un hueco en las palmas de las manos o con toda la mano y dedos separados. Ambas maneras son muy buenas.

Las manos deberán ser rotadas hacia adentro al final del tiro, de manera que los pulgares se encontrarán juntos y las palmas estarán dirigidas hacia el cesto. Los músculos de los hombros y brazos estarán completamente relajados cuando la pelota va a ser arrojada. Los codos se mantendrán al lado del cuerpo al principio del tiro, y no se llevarán hacia afuera, lo que constituye una falta común en los principiantes y que impide obtener la propia curva del tiro.

Las manos, muñecas y antebrazos deberán tenerse en una misma línea. No se precisa hacer rotar intencionalmente la pelota en este tiro; empújela simplemente y se producirá una rotación hacia afuera de seguirse la anterior descripción de cómo se ejecuta el tiro. Las piernas se extenderán simultáneamente con los brazos. Hay que procurar que el tiro lleve una buena curva, ya que así entrará un círculo en su camino en lugar de la elipse que describiéramos. Otra ventaja de este tiro es que en caso de pegar en el tablero puede convertirse fácilmente; de lo contrario, caerá cerca del arco y posiblemente en manos del bloqueador que se ha corrido para esperar el rebote. Cuando el rebote es el resultado de un tiro bajo, regularmente pasa por encima de la cabeza de quienes se han corrido para esperarlo. Hay más ventajas en los tiros con marcada curva que sin ella.

ALBERTO REFINA

TRES INSTANTES.— Grabado superior: el jugador ha recibido la pelota y está en posición de pasar o tirar al cesto. Nótese la forma de asegurar el balón. Al centro: se dispone a lanzar al basket. Se puede observar que la posición del cuerpo ha cambiado, mas no así la de las manos. Grabado inferior: el final del tiro con los brazos oblicuos arriba, las manos abiertas y mirando hacia el cesto.

Y QUERIA AL TENIS...

BUENOS AIRES.—"Hace años que está alejado de la actividad. Joven aún y en pleno apogeo, renunció a las competencias oficiales para dedicarse a los negocios, radicándose en el interior del país. Seis años habían bastado, sin embargo, para hacer de Ronaldo Boyd una figura inolvidable. Formado en el Belgrano Athletic Club, dirigido por el Meier, pronto llegó a colocarse en el primer plano del tenis argentino. Su nombre figuró desde 1920 junto al de ese otro extraordinario jugador que fué Willy Robson. Eran los casi inevitables finalistas en singles y constituían, además, la más fuerte pareja en dobles. Ya en el año 1922 cuando se realizaron en Río de Janeiro los juegos olímpicos latinoamericanos Ronaldo Boyd representó a la Argentina. Y en 1923, con Robson, Caminos y Villegas integró el equipo que por vez primera envió nuestro país a los clásicos torneos por la Copa Davis. Perteneciendo una figuración excepcional en las canchas locales, Boyd siguió luciéndose en el extranjero, hasta cumplir en 1928 la más brillante de todas las actuaciones registradas por tenistas argentinos: Boyd y Robson llegaron a disputar el partido final de dobles en el campeonato de los juegos olímpicos de Amsterdam, contra los franceses Borotra y Broussus, perdiendo después de cinco sets. Tales demostraciones de superior calidad llevan, como rótulo expresivo, el antecedente de que Ronaldo Boyd fué el primer campeón de la República.

Atleta vigoroso, ancho, alto y fuerte, su juego era espectacular, destacándose, como esencial particularidad, la extraordinaria potencia de su saque. Arriesgado, valiente y violento, acusó un singular espíritu de lucha y un inagotable caudal de resistencia. Adversario dotado de espontánea alegría, demostró poseer el más alto concepto del sport. Y quería al tenis entrañablemente, tanto como lo demuestra la anécdota: en cierta oportunidad dirigió la pelota contra un núcleo de espectadores que habían dado la espalda a la cancha para mirar una carrer de caballos. Colorado, pecoso, grandote, pujante y hábil, Ronaldo Boyd dejó en el tenis argentino la huella de una firme planta de varón".

(Tomado de "El Gráfico").

Naufragó un navegante solitario

EN LA COSTA URUGUAYA. — EL INGLES MIGUEL FORMOSA HABIA ESCRITO UN LIBRO INTITULADO "VAGABUNDO DEL MAR"

MONTEVIDEO.— En la costa atlántica del departamento de Rocha, en un paraje próximo a la laguna de Garzón, naufragó el navegante solitario Miguel Formosa, de nacionalidad inglesa, quien hace poco partió de Río de Janeiro en un yate construido por él en la capital carioca.

Formosa, que es la segunda vez que naufraga en su andanzas de navegante solitario, partió de la isla de Malta, en octubre de 1933, en un antiguo yate de cinco metros de eslora. Luego de navegar un tiempo sin inconvenientes, habiendo hecho escalas en Tánger, Marruecos, Las Palmas, Canarias, Martthrust, Gambia, Caravana, Zingichon (Senegal) y Bissau (Guinea Portguesa), inició la travesía del Atlántico el 2 de marzo de 1939. A fines de ese mismo mes, Formosa avistó la tierra brasileña y se mantuvo navegando cerca de la costa, en busca del faro que previene de los escollos de San Pedro, cuando en la noche del 26 de marzo, debido a un fuerte temporal de viento y lluvia, encalló en los mencionados escollos. El yate aguantó unos días, en tanto el mar lo destrozaba, y Miguel Formosa, desnudo y herido, fué salvado el 31 de ese mismo mes por un bote del transatlántico Conte Grande. Durante cinco días había vivido sobre una roca, bebiendo agua de lluvia depositada en los huecos de la misma y comiendo carne de gaviotas y patos que pudo matar con un palo. Con trozo de lente de un farol y un pedazo de estopa salvados del naufragio logró hacer fuego y con el agua salada curó sus heridas. Fué desembarcado al fin del Conte Grande en Río de Janeiro, donde, mientras procedía a la construcción de un segundo yate, en los ratos que esta labor le dejaba libre, escribía un libro que editó después con el título de "Vagabundo del mar".

Al cabo de seis años de trabajo logró dar fin a la construcción de la nave, de 11 metros de eslora, tres de manga y 1,20 de calado, 10 toneladas de desplazamiento y 4 toneladas de lastre en quilla. En ese yate partió de Río de Janeiro con rumbo al Río de la Plata.

Esta travesía se desarrolló sin novedad hasta que se encontró frente a la costa uruguaya. Allí lo sorprendió un fuerte pampero, a unas 22 millas de Punta del Este y a cinco de José Ignacio. Ni su pericia, ni sus extraordinarios esfuerzos evitaron que el yate fuera arrastrado hacia tierra y escallara finalmente en una playa solitaria próxima al lugar indicado. Fué auxiliado por un vecino que le brindó asilo y medios para trasladarse a La Paloma, donde dió cuenta de lo que le había sucedido.

RUSOS EN LA COPA DAVIS

SON BUENOS TENISTAS

LONDRES, 33.— (U. P.) — El conocido entrenador norteamericano de tenis Mercer Beasley, que ha estado dirigiendo el programa de tenis para las fuerzas de ocupación norteamericanas en Alemania, dijo hoy que cree que Rusia Soviética está interesada en participar en la Copa Davis.

Beasley dijo que tuvo algunos alumnos rusos en un curso especial en Berlín. Declaró: "Se expresaron claramente interesados en el tenis de alta categoría. Se me dijo que Rusia está pensando en las posibilidades de la Copa Davis. Los rusos que entrené aprendieron rápidamente y creo que jugarán bien. En algunas partes de Rusia hay climas iguales al sur de California, que es ideal para la preparación de campeones".

Agregó Beasley que tuvo dos alumnos, un capitán y un teniente, en un curso de seis días: "Aprendieron rápidamente, y el capitán pudo hacer una exhibición al término del curso. Aprendieron los rudimentos, tales como servicio, revés, voleo, posiciones en la cancha y puntaje. Lo más difícil fué enseñarles a contar. No podían entender por qué el tercer punto no era 45, en vez de 40, ya que los dos primeros eran 15 y 30".

También dijo Beasley que tenía entendido que existe un movimiento de opinión para transformar la competencia de la Copa Wightman en un torneo internacional de mujeres, semejantes a la Copa Davis, en lugar de estar limitado a Gran Bretaña y Estados Unidos.

INCANSABLE

El cansancio de tanta labor cumplida y el peso de los años que lleva actuando en el Santiago, ha hecho mermar el rendimiento del eficiente jugador argentino Salvador Nocetti. Pero ya en la tienda de los réculetancs se insinúa firmemente el reemplazante de aquél, y este no es otro que Guillermo Fernández que también llegó del país vecino y que al igual que Nocetti ha resultado un verdadero "peón" del equipo.

Incansable de mucho espíritu de lucha, con un entusiasmo y rendimiento singulares, domingo a domingo Guillermo Fernández se prodiga en defensa de la "V". Nada de fatiga, resuelto, con vivacidad en sus desplazamientos quita el balón o elude al adversario, para apoyar con precisión a su compañero mejor ubicado. No hay precisismo en su acción, ni lucimiento personal, pero sí hay colaboración para el conjunto y responsabilidad en la misión encargada por el veterano club de Recoleta. El Santiago puede estar tranquilo, pues ya tiene en Fernández a un digno sucesor de Nocetti.

JUAN VERDINA FUE FESTEJADO

El lunes recién pasado tuvo lugar el cocktail que un grupo de socios del México Boxing Club, ofrecieron a su consocio don Juan Verdina Mesa, con motivo de su onomástico.

Como es sabido, Verdina actualmente pertenece a la Federación de Box de Chile, donde representa a la Asociación de Box de San Felipe; además, es secretario de la comisión de box profesional de la entidad máxima.

Asistieron a la manifestación grupo selecto de personas vinculadas al ambiente boxeril santiaguino, y reinó en todo momento una franca camaradería.

GOLF EN CANADA

Montreal.— Harry Todd, de Dallas, Texas, lleva un golpe de ventaja en el torneo abierto de golf de Canadá, después de haber cumplido los 18 hoyos en 66, seis bajos el par, para totalizar 207 golpes. Comparten el segundo puesto Lloyd Mangrum, que recientemente se impuso en el torneo abierto de los Estados Unidos; George Fazio, de Los Angeles, y Gordon Brydson, canadiense, con 208 golpes. A continuación marchan Duth Harrison y Víctor Ghezzi, ambos norteamericanos, con 209.

C. ARGENTINO DE BASQUETBOL

Buenos Aires.— En su última reunión, la Federación Argentina de Basquetbol resolvió fijar el sábado 19 de octubre del año actual para la iniciación del 18.o Campeonato argentino de ese deporte, que se realizará en esta capital.

Dejemos que opine el público

Señor Jefe de Deportes LA NACION.— Presente.—

De mi señor mío:

Soy lector y admirador de las notas deportivas de LA NACION, especial los días lunes, me decido a escribirle por la forma cada vez más novedosa y amena como presentan las diversas informaciones que se relación con la cultura física. Mi felicitación, yo un antiguo lector, la hago muy especialmente por la forma consciente, clara y, como se presentan los datos estadísticos de diversas competencias, cuadros, tablas, listas de scores, cuadros de honor, y en fin, todos esos datos salientes de las jornadas de los distintos deportes.

Todos esos cuadros y cómputos de LA NACION publica regularmente, en forma tan exacta y verídica, que los aficionados podemos coleccionar verdaderos "fichers" de los campeonatos que, a la postre, —sin exageración — tendrán valor histórico dentro del tiempo.

Señor Jefe: siga adelante y siga con su tendencia de presentar el mayor número de cómputos, datos y todo ese conglomerado de cosas de importancia y significado de informaciones periodísticas vivas.

Dándole mis felicitaciones, quedo a sus órdenes.— (Firmado): Rodolfo Espúlveda M., San Bernardo.

RESPUESTA QUE SE RIAN DE EL

Buenos Aires, 25 de junio de 1946.

Señor Cronista Deportivo de LA NACION.

Mi estimado amigo:

La denuncia formulada por mi hace quince días fué contestada la semana pasada por un señor Misael Ríos, quien manifestó que había sido burlado dos veces en el Estadio de la Universidad Católica y que la razón de que un señor cualquiera me eche a la risa lo que me sucedió. Me imagino como se habrá reacomodado si a él le robaron una magnífica lapicera Parker recién estrenada y a la semana siguiente la letera. Si a él le hubiera pasado seguramente a estas horas no estaría riéndose como lo hizo. Es notable, señor, que las cosas que le pasan las demás personas piensen así como ese caballero.

Al mismo tiempo a esa comparación que hace de las vitrinas del centro de los automóviles no le veo la gracia ni me la explico. Hubiera hecho claro y contundente: a mí robaron mi pluma Parker y que mi reclamo por la prensa que no me volviera a robar. Por lo tanto no acepto que se ría de mi reclamo y tampoco que me vuelva a contestar en el diario. Tampoco acepto que le hacía que yo sea partidario del robo. Decido por esta nueva molestia dada al señor repórter deportivo. (Firmado): Carnet 407958.

ASISTENCIA DE ATLETISMO

Señor Jefe de la Sección Deportiva del diario LA NACION.— Presente.

De mi señor mío:

Por la presente me permito dirigirme a Ud. para hacerle algunas modestas insinuaciones, que no son emanadas de un técnico y ni aún de un atleta de filas, sino simplemente de un "hincha", hincha de esos que vibran con el triunfo de nuestros atletas y sufren con sus derrotas, pero ante todo, soy un convencido de la importancia del deporte en la vida del chileno como medio de alejarlo del vicio y de las enfermedades.

Como principal causa debo señalar, a mi juicio, la falta de pistas. Es cosa sabida que en el fútbol faltan canchas y los aficionados a él piden cada día más, muchas se han construido últimamente con ayuda del gobierno a algunos clubes o por iniciativa y financiamiento de estos, y también las han aportado en gran escala las empresas comerciales que construyen estas canchas para solaz de sus empleados. Lamentablemente estas canchas o estadios, salvo contadas veces y en una proporción muy ínfima son habilitadas con una pista o un foso a su alrededor. Como Ud. ve el deportista encuentra más fácil practicar fútbol o básquetbol, deporte en que sucede igual cosa, pues cuenta con lo principal que es donde practicarlo y hay muchos a quienes no les gustan estos deportes o no tienen aptitudes para ellos y se quedan sin practicar ninguno. Para esto el remedio sería pedir, y aún exigir donde fuera posible, la construcción de pistas como agregado a estas canchas.

Conveniente sería la divulgación de las reglas del atletismo y las marcas de las diferentes pruebas que puedan considerarse buenas, que como es lógico, el que practica o desea practicar alguna de ellas se esfuerza por alcanzarlas. Muchos casos hay en que casualmente es descubierto un atleta que no tenía idea de que corría o tiraba el disco, la bala o la jabalina en forma que su velocidad o la potencia de su brazo tenían aptitudes tales que con la práctica y una buena dirección podrían llegar a convertirse en defensores valiosos de su patria en estas caballerosas justas. Debo recordar a Ud. que esto sucede año a año al ser llamados a las filas los jóvenes en edad de cumplir el servicio militar. Esta labor de divulgación debería iniciarla la la Federación Atlético de Chile, por medio de circulares a todos los clubes deportivos de Chile, animándolos para que formen la rama atlética a los que no la tienen y que son la mayoría.

Causa también de los pocos aficionados del atletismo, en comparación con el fútbol o básquetbol, es la falta de competencias, como lo señala LA NACION del lunes pasado. Propone varias formas de fomentar estas, como las competencias interciudades e internacionales que se efectuarían anualmente. ¿No sería buena idea aplicar lo que se hace en otras ramas del deporte el Campeonato de los Barrios? A mi juicio esto aumentaría la popularidad en el medio popular donde es más escaso por el atletismo que por otras. Esto debería iniciarse pronto, pues hay que aprovechar el gran entusiasmo que ha despertado entre la juventud deportista, y en el ánimo de todo Chile, el magnífico triunfo obtenido por nuestros atletas de ambos sexos en el último sudamericano.

Hasta aquí mis ideas sobre la manera de aumentar la popularidad y los aficionados al atletismo.

De Ud. su Atto. y S. S.—Carnet No. 1555581.— Valparaíso, 7 de junio de 1946.

EL BRASILEÑO ARMANDO VIEIRA ELIMINADO POR DELLA PAOLERA

BUENOS AIRES.— La eliminación del campeón brasileño, Ar.3-7 y 40-30. No logró, empero, mando Vieira, de la prueba in.mantener esa diferencia y, por el dividual, fué la nota destacadacontrario, el argentino lo superó en la reunión efectuada ayer porampliamente en las jugadas rés.la tarde en el Tenis Club Ar.tantes, triunfando por 4-6, 6-3. gentino correspondiente al vigé.6-3 y 6-2. Las alternativas del simonoveno campeonato abierto,score fueron éstas:

Ernesto Della Paolera, el vence. Primer set, Vieira: 0-1, 2-1, 2-2. dor, es un aficionado joven que5-2, 5-4 y 6-4. Segundo set, Deste año realizó performancesila Paolera: 2-0, 2-1, 3-1, 3-3 y muy satisfactorias, entre las cua.6-3. Tercer set, Della Paolera: 1-0, los la de ayer es la de mayor ca.1-3, y 6-3. Cuarto set, Della Paotegoría. El match comenzó enlera: 0-1, 2-1, 3-2 y 6-2.

forma favorable al tenista cario. La clasificación de Felisa Piéca, quien se adjudicó el set ini.drola para el match final de sincial por 6-4, actuando en formagles, luego de imponerse a la Sra brillante en la red y media can.de Fitting, y la victoria en docha. El argentino obtuvo el se.bles de Bernardo Prieto y Salvagundo set, y en el tercer perio.dor Soriano sobre Jorge San Martín y Della Paolera, fueron también aspectos interesantes de la jornada.

Los resultados de la reunión son estos:

Singles: Ernesto J. Della Paolera venció a Armando Vieira por 4—6, 6—3, 6—3 y 6—2. Augusto O. Zappa a Héctor H. Pisani por 6—3, 6—2 y 7—5. Héctor J. Echart a Sabino J. González por 6—3 y 10—8 y Américo Héctor Cattaruzza a Eduardo Rhodius por 6—1, 6—2 y 6—3. Los matches semifinales de esta prueba serán los siguientes: Della Paolera v. ganador de Cattaruzza y Ruz Sissene: y Augusto Zappa v. ganador de Etchart y Jorge San Martín.

Semifinal femenino: Felisa Piédrola a Margarita T. de Fitting por 6-1 y 8-6. María Luisa Terán de Weiss se clasificó para la rueda semifinal al imponerse a Phillys M. Buxton de González por 6—1 y 6—1, y jugará hoy con Irene G. de Bondar.

Semifinal de cadetes: Juan P. Kavanagh a Eduardo Morea Cantilo por 8—6, 4—6 y 6—3. En los cuartos de final, Hebert Otset a José de Carabassa por 6—1 y 6—3 y Eduardo Polledo a G. Carman por 6—2 y 6—0.

Dobles: María Luisa Terán de Weiss-Della J. Ball de Caimi Garmendia se impusieron a Blanca C. de Varela-Luisa C. Z. de Erlis por 6—2 y 6—0, y Felisa Piédrola-Denise R. de Zappa a Berta Keen de Mesquita-Phillys B. de González por 6—4 y 6—2.

Armando Vieira-Luis Morea a Antonio Muñoz-Enrique Arnold por 6—2, 6—8, 6—4 y 6—4 y Salvador Soriano-Bernardo Prieto a Jorge San Martín-Ernesto Della Paolera por 3—6, 7—5, 0—6, 6—4 y 6—4. El match entre Cecilio Ayling-Arturo Gizmaldi v. Cattaruzza-Etchart, fué postergado por falta de luz, con el score en 6—4, 5—7 y 3—3. El set inicial lo ganó la pareja nombrada primero.

Dobles mixtos: Jorge San Martín-Margarita T. de Fitting a Noé La Jara-Asunción Merino por 8—6 y 6—8.

SOSIEGO, COTIZADO "OUTSIDER", SE ADJUDICO EL CLASICO "ISMAEL TOCORNAL" DISPUTADO AYER EN EL CLUB HIPICO

EL PUPILO DEL CORRAL TALTAL BATIO POR CABEZA A SU COMPAÑERO DE TECHO, ANILLO DE HUMO, QUEDANDO TERCERO HAMILTON, A 2 CUERPOS, DELANTE DE LUIS XV, MONGOL, FLORETE, RAYON Y ANDANTINO. — COCKNEY DIO CUENTA DE REMACHE, EN LA CARRERA ESPECIAL, PREMIO "DORAMA". — CAMBALACHE (OMER EMETH) Y ALFIL (DARIEN), ABANDONARON LA CATEGORIA DE PERDEDORES. — CAMBRIDGE II SE IMPUSO EN LA CONDICIONAL SOBRE 2,000 METROS. — CHIPRE, GOOD BOY, FLICKA Y VITAMINA D GANARON LOS HANDICAPS DE VELOCIDAD

RELACION, RESULTADOS GENERALES Y NOTICIAS DIVERSAS

Una concurrencia excepcionalmente numerosa asistió a presenciar las carreras de ayer en nuestro principal hipódromo, las que se desarrollaron en medio de general entusiasmo y sin incidencias dignas de mención.

La cátedra vió ganar a dos de sus preferidos, que fueron Cambalache y Vitamina D. De los otros, Minorca y Remache se clasificaron segundos, y finalmente Profano, El Sangra, Zapateo, Florete y Nokaway no ocuparon sitio en el marcador.

El mejor dividendo se encargó de proporcionarlo Good Boy, que al vencer en una de las series de velocidad, pagó la bonita suma de $ 31.40 por unidad de cinco.

Entre los profesionales se distinguieron el preparador Barrera y el jinete Carlos Cruz, que se anotaron tres triunfos cada uno de ellos.

A continuación hacemos nuestra acostumbrada relación sobre el desarrollo de las distintas competencias.

EL CLASICO "ISMAEL TOCORNAL"

Principal atractivo de la reunión era la disputa del clásico "Ismael Tocornal", sobre un recorrido de 1.200 metros, reservado a potrillos de dos años, con recaudo, dotado con una pensa de 60.000 pesos al vencedor y en donde intervinieron los diez inscritos.

Los honores de la jornada correspondieron a Sosiego, que muy bien dirigido por Vidal, batió estrechamente a su compañero de techo Anillo de Humo y Hamilton.

Durante el paseo preliminar, el habitué pudo detallar el conjunto, cuya presentación era espléndida, y al alcance descollaban, eran Anik, de Humo, Florete, Sosiego y Luis XV, que lucían posturas perfectas.

Iniciadas las operaciones del sport, el público inclinó sus preferencias por Florete, que cerró gran favorito, con más de 65 mil ganadores, siguiéndole Taranto y Luis XV.

Después del paseo reglamentario frente a las tribunas, el lote se dirigió al punto de partida y tras corta espera el juez abrió el campo en un momento excepcional. Rayón surgió inmediatamente a la vanguardia y no tardó en cortarse un cuerpo sobre Mongol que precedía por escaso margen a Andantino, escalonándose a su vista. Resplandor, Luis XV, Anillo de Humo, Hamilton y Taranto, mientras que Sosiego y Florete se movían a retaguardia.

La carrera no tuvo variantes hasta que el grupo entró a la faja de decisión en donde Luis XV buscó por el lado interior, en [illegible] Rayón y Andantino se mantenían a la delantera, pero con escasa diferencia sobre el pupilo del corral Las Acacias.

A la altura de las populares se hizo presente Sosiego, el que de dos saltos pasó a la punta escoltado por Luis XV y Anillo de Humo, mientras que Hamilton y Florete avanzaban con seguridad, pero sin ser enemigos para los anteriores.

Faltando unos 150 metros para la raya, Anillo de Humo amagó seriamente las posiciones de Sosiego, pero éste, estimulado a fondo por Vidal, se defendió con éxito, y logró alcanzar el disco, cuando conservaba una cabeza sobre el hijo de Firmament. Tercero, a 2 largos, se clasificó Hamilton; cuarto, Luis XV; quinto, Mongol; sexto, Florete; séptimo, Rayón; octavo, Andantino; noveno, Taranto, y décimo y último, Resplandor.

EL PREMIO "DORAMA"

Solamente cinco competidores hicieron acto de presencia en el premio "Dorama", carrera especial sobre 1.700 metros, para caballos de tres años y más, dotado con 30.000 pesos de recompensa al vencedor.

El triunfo correspondió a Cockney, que en segura atropellada dió cuenta de Remache y Guaquirita.

El reducido grupo fué presentado en óptimas condiciones, y una vez iniciado el juego, el público hizo favorito a Remache que contó con más de 45 mil ganadores.

Cumplidos los trámites de rigor, el lote se dirigió al punto de partida, y después de corta espera fueron despachados en excelente oportunidad. Guaquirita surgió inmeditamente a la vanguardia y rápidamente se cortó 2 y 3 cuerpos sobre Hooligan, quedando tercero a uno Remache, delante de Cockney, y con Captain Blood cerrando la marcha.

Volcado el primer codo, la puntera aumentó el claro sobre Hooligan, que ahora actuaba en una línea con Remache, al paso que Captain Blood relegaba a Cockney al último puesto.

Una vez en la faja de decisión, Captain Blood que se deslizó por el lado interior, [illegible] segundo, pero muy pronto fué dominado por Cockney y Remache, que avanzaron con frescas energías, y que al final de las populares liquidaron a Guaquirita, que no opuso resistencia.

En los tramos decisivos, Cockney, estimulado en todo momento por su jinete, se defendió bien de Remache y logró batirlo por un cuerpo a la llegada. Tercera a 3 1/2 largos, remató Guaquirita; cuarto, Captain Blood, y quinto y último, Hooligan.

El vencedor fué dirigido con todo acierto por el piloto Ortiz.

LAS PRUEBAS ORDINARIAS

PRIMERA CARRERA

Se dió comienzo a la reunión con el premio "Honorino", sobre 1.200 metros, destinado a potrillos de 2 años, nacidos en Chile, no ganadores, y en donde el favorito Cambalache debió apelar a sus mejores energías para dominar por la ventaja mínima a Bergante.

Ordenada la salida, Bergante picó al frente, vigilado muy de cerca por Ludovico, que precedía a Cambalache, Fulanito, Enojo, Bouillón, Tártaro, y los restantes, en tanto que As de Pique y Ferreira corrían al fondo.

En la forma apuntada siguió su curso la carrera hasta la tierra derecha, en donde Cambalache dejó atrás a Ludovico, al tiempo que avanzaban Fulanito y Bouillón.

En los comienzos de las populares Cambalache cayó sobre Bergante, al que consiguió dominar por más de un pescuezo, pero éste reaccionó al final, sucumbiendo a ½ cabeza del pupilo del Botafogo. Tercero, a 3 cuerpos remató Fulanito, delante de Bouillón, Ludovico, Catimbao y Tártaro, Ultimos, Ferreira y As de Pique.

SEGUNDA CARRERA

La segunda carrera, premio "Harold", sobre las mismas bases y recorrido de la anterior, se la adjudicó nuestro favorito Alfil, que batió por amplio margen a Jeroglífico y Bombazo.

Alzadas las cintas, Botabarro hizo de líder, asediado por Alfil, tras el cual alternaban D'Or, Jeroglífico, Bronce, Bombazo, Nudo, Profano y Torpedo, con Salerito y Pan de Azúcar en los últimos lugares.

Girada la curva, Alfil y Botabarro se abrieron a media cancha, en tanto que Bombazo y Jeroglífico buscaban por las barandas exteriores.

Cubiertos los primeros tramos de la recta, Alfil se desprendió de Botabarro, y tomando gran ventaja sobre el lote, siguió en cómodo galope a la raya, sin inquietarse por la arremetida de Jeroglífico, al que venció por 6 cuerpos. Tercero, a ½ cabeza, llegó Bombazo, y a continuación, Bronce, Profano, D'Or y Nudo. Ultimos, Pan de Azúcar y Salerito.

TERCERA CARRERA

Ocupaba el tercer lugar del programa el premio "Haparanda", serie principal de los handicaps sobre 1.200 metros, y en donde nuestra preferida Chipre, derrotó estrechamente a Minorca y Cabezón.

Despachado el grupo, Minorca surgió a la vanguardia, y con facilidad de cortó más de un cuerpo sobre Brinco, quedando tercera Tónica, delante de Cabezón y Giddap, mientras que Chipre actuaba en la última línea.

Al igual que en las pruebas anteriores, al girar la curva el grupo se abrió hasta añera, a excepción de Giddap, que siguió

(PASA A LA ULTIMA PAGINA)

554 FRANCOS PAGO SOUVERAIN AL GANAR EL "GRAND PRIX DE PARIS"

El Grand Prix de Paris sobre 3.000 metros disputado en la pista de Longchamps se resolvió por la sorpresa de Souverain, que derrotó al favorito Prince Chevalier por la ventaja mínima.

Fué necesario esperar el resultado de la fotografía para dar el fallo, por intermedio del Ojo Eléctrico.

Tercero a 3/4 de cuerpo, se clasificó Pirette. Intervinieron 19 adversarios.

Los dividendos fueron: 17 francos el placé de Prince Chevalier, y 43 francos el de Pirette.

CON UNA IRREGULAR PERFORMANCE, LURIGANCHO DERROTO A BUREO EN LA PRUEBA CENTRAL DEL CLUB

EL HIJO DE APPLE JACK HABIA FINALIZADO ULTIMO SU ANTERIOR COMPROMISO, CUMPLIDO LA SEMANA ANTERIOR, EN LA CARRERA GANADA POR GALLIOTE, BUREO Y MOCTELEK. — ESTOS DOS ULTIMOS FUERON, PARA SUS ESCOLTADORES A PESCUEZO Y DOS CUERPOS RESPECTIVAMENTE. — EN LAS PRUEBAS RESTANTES VENCEDORES FUERON: CUARTEROLA ($ 45.40), ENOJONA, AMON, FARNESIANO, HA HU ($ 63.40), CARABOBO, DIGUIN, CARIBORO Y PIRAPO

RELACION, RESULTADOS GENERALES Y NOTICIAS DIVERSAS

Una concurrencia marcadamente inferior a la de otras oportunidades se dió cita en la mañana de ayer en el Hipódromo Chile cuyas competencias tuvieron los desarrollos y resultados que damos a continuación.

CUARTEROLA EN LA INICIAL

Se dió comienzo a las competencias del Chile, con la serie A, del premio Horchata y en donde el triunfo le correspondió a Cuarterola que se impuso de extremo a extremo.

Puesto el lote en movimiento de inmediato destacó sus colores en punta Cuarterola, quedando en su persecución Goodbye con Cruz de Mayo y más atrás Trasentina, La Caballa y Gamuza, mientras Vadiana se divisaba en último término.

Sin variantes se desarrolló la carrera hasta los comienzos de la recta, altura en donde Cruz de Mayo dejó atrás a Goodbye pasando a perseguir a la puntera que actuaba en acción muy fácil, y sin inquietarse por el avance de la pensionista de Sotomayor traspasó la sentencia cuando aventajaba por 2 1/2 cuerpos a la hija de Oakland. Tercera a dos cuerpos finalizó Goodbye delante de Gamuza, Quinta, La Caballa, y última Vadiana.

ENOJONA EN LA SEGUNDA

En forma fácil abandonó la categoría de perdedora nuestra favorita Enojona.

Hecho el pique salió a la delantera Pasarela que rápidamente se cortó 2 cuerpos sobre Enojona, quedando 3.a Compulsa delante de Dafné mientras Indígena se divisaba en último término por haber movido con desventaja. En esta forma corrieron hasta la curva, altura en donde Enojona aceleró y dando alcance a la puntera entró a la recta en punta, seguida por Pasarela, Identificada y Dafné, orden que se mantuvo hasta la sentencia, separadas por dos cuerpos y un cuerpo respectivamente. Quinta Muñeca, sexta Compulsa y última Cinta Rosa.

AMON EN LA TERCERA

Nuestro recomendado Amón se impuso en buen estilo en la 3.a carrera, condicional para caballos de tres años ganadores de una sola competencia aventajando a Farani y Thibet, a los que recomendábamos en el mismo orden para los placés.

Puerta de Oro demoró la largada y fué colocada en el cajón moviendo el lote en buenas condiciones cuando se dió la partida surgiendo Saulí a la delantera presionado por Amón y Puerta de Oro, quedando los demás agrupados con Farani a retaguardia.

Dejado atrás el codo de los 900, Amón pasó a dirigir la carrera vigilado por Puerta de Oro y Saulí y siempre con Farani a retaguardia llegaron a la recta final.

En los comienzos de ella, Amón afianzó sus posiciones y deteniendo en buena forma el avance de Farani lo batió en el mejor de los estilos por dos cuerpos. Tercero Thibet a 3 cuerpos y cuarto Porotera 5 o Saulí 6.a Raulita y última Puerta de Oro.

LURIGANCHO EN LA CUARTA

Produciendo una performance abiertamente irregular, Lurigancho, que venía de rematar último en su anterior compromiso en la prueba ganada por Galliote a Bureo y Moctelek, se impuso ahora de punta a punta, batiendo a Bureo y Moctelek que repitieron su anterior actuación triunfo que provocó justificadas protestas de los asistentes.

En cuanto se alzaron las cintas, Lurigancho picó a la cubierta y haciéndose [illegible] juego se adelantó [illegible] sobre Moctelek y Bureo, siguiéndose casi en una línea, dando cuarto Galliote, [illegible] nado por el lado interior, [illegible] gándose al fondo Empresa Continental.

Sin variantes llegó a la recta en donde Bureo, en busca del puntero [illegible] mado al freno por [illegible] anuló al hijo de Frigio [illegible] buena forma lo derrotó [illegible] pescuezo evidenciando una [illegible] joría increíble de una [illegible] a otra. El tercer lugar [illegible] cuerpos lo conservó [illegible] delante de Empujón, 5.o [illegible] te y último Continental.

FARNESIANO EN LA [illegible]TA

Farnesiano se impuso [illegible] Pulque y Envy en la quinta [illegible] rrera última serie de los [illegible] promisos sobre 1.500 metros.

La prueba se desarrolló [illegible] Orpheline a la delantera [illegible] lada por Puqueo, Farnesiano, Enriquito Envy y Kokurukay, mientras en los lugares de [illegible] taguardia quedaban Diguin, [illegible] vailiac, Danneman y Bombardor que cerraba la marcha.

Dejado atrás el codo de los 900 Pulque desplazó a [illegible] line y sin otro cambio digno de anotarse llegaron a la final.

En los comienzos del [illegible] cho Farnesiano cargó [illegible] me sobre el puntero que [illegible]

(PASA A LA ULTIMA PAGINA)

Sosiego da cuenta de Anillo de Humo, Hamilton y Luis XV en el Clásico Ismael Tocornal, disputado ayer en el Club Hípico.

Lurigancho, que hace sólo una semana había rematado último en la carrera ganada por Galliote a Bureo y Moctelek, se impone en la carrera principal del Chile batiendo a Bureo y Moctelek, que repitieron su anterior performance. La enorme mejoría del hijo de Jack fué explicada diciendo que ahora iba muy favorecido en el peso, en circunstancias que sólo había una diferencia de sólo 2 kilos con respecto a Moctelek. Bien se ve que el barro las diferencias se agrandan, pues esos 2 kilos lo hicieron mejorar más de cuerpos.

RESULTADOS GENERALES de las CARRERAS (pista pesada)

PRIMERA CARRERA.— 1.300 METROS.— $ 23.000 al primero

	G.	P.
1.o CAMBALACHE con 54 kilos, por Omer Emeth y Noctonia, del Stud "Botafogo", jinete: H. Caballero	2879	1558
2.o Bergante 54, R. Pacheco	1709	758
3.o Fulanito 54, J. Orellana	984	604
4.o Bouillon 54, V. González	1489	771
Afuerino 52, M. Araneda	381	187
As de Pique 54, N. Castillo	68	40
Bartilo 52, J. E. Bravo	1210	634
Bolchevique 54, L. A. Díaz	1894	1025
Catimbao 54, C. Cruz	1882	1029
Epojo 54, L. Céspedes	1298	888
Ferreira 54, R. Madariaga	54	30
Kalimusu 54, J. Ortiz	940	498
Ludovico 53, G. Silva	346	172
Tártaro 53, R. Cruzat	340	312
	15304	8169

Ganada por 1/2 cabeza; el tercero a 5 cuerpos.
Tiempo: 1.19 4/5.
No corrieron: De Frentón y Lipin.
Preparador: Miguel Barrera.
Dividendos: $ 31.80 y 9; 13.60 y 15.40.

SEGUNDA CARRERA.— 1.200 metros.— $ 23.000 al primero

	G.	P.
1.o ALFIL con 54 kilos, por Darién y Habilidad, del señor J. R. Ibáñez; jinete: F. Santander	4238	2160
2.o Jeroglífico 54, J. F. Marchant	2742	[illegible]
3.o Bombazo 54, R. Castillo	2682	1129
4.o Bronce 54, A. Soto	4269	1838
Botabarro 52, J. Orellana	751	473
D'Or 52, M. Salas	1103	615
Nudo 54, A. Vásquez	2209	772
Pan de Azúcar 54, G. Silva	757	470
Profano 54, L. Céspedes	3809	5059
Salerito 51, R. Sánchez	138	124
Torpedo 53, G. Alcalde	338	202
Tramonti 54, F. Poblete	469	242
	25495	14493

Ganada por 6 cuerpos; el 3.o a 1/2 cabeza.
Tiempo: 1.19 3/5.
No corrieron: Selenio, Scarrón, Resplandor, Panquenco e Isauro.
Preparador: Segundo González.
Dividendos: $ 24.60 y 10.60; 13.60 y 15.60.

TERCERA CARRERA.— 1.200 metros.— $ 19.000 al primero

	G.	P.
1.o CHIPRE con 53 kilos, por Duraznito y Shalamar, del Stud Marval; jinete: C. Cruz	7167	1879
2.o Minorca 49, J. Araya	15974	4847
3.o Cabezón 51, F. Irigoyen	7890	2383
4.o Brinco 52, R. Pacheco	4650	1893
Tónica 58, J. F. Vidal	6622	2007
Giddap 51, J. Ortiz	10582	3113
	52875	16122

Ganada por 1/2 cabeza; el 3.o a 1 cuerpo.
Tiempo: 1.17 4/5.
No corrió: Kunibico.
Preparador: Augusto Brague.
Dividendos: $ 30.20 y 13.60 y 8.40.

CUARTA CARRERA.— 1.200 metros.— $ 15.000 al primero

	G.	P.
1.o GOOD BOY con 52 kilos, por Darién y Last Boy, del señor Félix Serrano; jinete: G. Martínez	1159	401
2.o Sloboda 56, J. F. Vidal	4833	2024
3.o Delirio 53, J. Araya	10713	4[illegible]
4.o Bolsa Negra 47, C. Cruz	7838	3998
Francote 57, M. Araneda	3652	1488
Duhara 55, F. Irigoyen	8319	1330
Citronela 54, G. Silva	1873	990
El Sangra 53, L. Céspedes	22[illegible]85	9935
Patagonia 53, A. Soto	1328	634
Linducha 52, E. Márquez	1460	696
Muela Callada 52, V. González	4089	1964
African Queen 47, O. Oteiza	729	411
Roberta 51, D. Vásquez	1967	1[illegible]82
Zephir 50, G. Mora	1445	579
Gran Empresa 49, J. Orellana	2727	1453
Habilosa 46, L. Valencia	5456	2367
	68192	36618

Ganada por pescuezo; el 3.o a 1/2 cuerpo.
Tiempo: 1.18 4/5.
No corrieron: Espina y Opereta.
Preparador: Abel Muscatt.
Dividendos: $ 311.40 y 84; 24.20 y 14.40.

QUINTA CARRERA.— 2.000 metros.— $ 25.000 al primero

	G.	P.
1.o CAMBRIDGE II, con 55 kilos, por Cameronian y Encore Mieux, del señor Constancio Silva; jinete: J. Ortiz	12130	4024
2.o Hawker 54, F. Irigoyen	15956	5847
3.o Los Alpes 54, D. Vásquez	17501	6835
4.o Secretaría 46, L. Espinoza	3507	1854
Eb 58, R. Parada	11595	3456
Zapateo 54, J. F. Vidal	42775	11339
Depresión 49, L. A. Correa	10398	5189
Gino Rer 48, O. Castillo	4289	2632
	119121	42170

Ganada por 1 1/2 cuerpo; el 3.o a 1 1/2 cuerpo.
Tiempo: 2.12 4/5.
No corrieron: Ducal, Azúcar, El Mirador y Bollillo.
Preparador: C. Muñoz Guzmán.
Dividendos: $ 37.20 y 10.60; 9.80 y 9.20.

SEXTA CARRERA.— 1.700 metros.— $ 30.000 al primero

	G.	P.
1.o COCKNEY, con 55 kilos, por Congreve y Rasta, del Stud "Vasily"; jinete: J. Ortiz	24622	6951
2.o Remache 51, J. F. Marchant	45603	8221
3.o Guaquirita 51, J. F. Vidal	2[illegible]878	[illegible]
4.o Captain Blood 51, A. Soto	13605	3717
Hooligan 61, L. Céspedes	34338	5604
	141043	29719

Ganada por 1 cuerpo; el 3.o a 3 1/2 cuerpos.
Tiempo: 1.51 1/5.
No corrieron: Cedrón, Galliote y Los Lagos.
Preparador: C. Muñoz Guzmán.
Dividendos: $ 23.40 y 8.20 y 7.80.

SEPTIMA CARRERA.— 1.200 metros.— Clásico. — $ 60.000 al primero

	G.	P.
1.o SOSIEGO, con 52 kilos, por Foxglove y Serena, del Stud "Taltal"; jinete: J. F. Vidal	11546	4542
2.o Anillo de Humo 53, L. A. Díaz	8197	3417
3.o Hamilton 53, J. F. Marchant	16857	6638
4.o Luis XV 50, J. Ortiz	24519	9034
Florete 53, J. Araya	63079	15421
Andantino 50, A. Vásquez	1304	642
Mongol 50, R. Pacheco	14234	5563
Rayón 50, A. Soto	6633	2517
Resplandor 50, J. E. Cruz	2071	992
Taranto 50, G. Cruz	28206	9586
	178145	57265

Ganada por cabeza; el 3.o a 2 cuerpos.
Tiempo: 1.17.
Corrieron todos.
Preparador: César Covarrubias.
Dividendos: $ 63 y 17.20; 21.20 y 14.80.

OCTAVA CARRERA.— 1.200 metros.— $ 15.000 al primero.

	G.	P.
1.o FLICKA, con 49 kilos, por Poor Chap y Fille de Chambre, del Stud "Los Lagos"; jinete: C. Cruz	17065	4424
2.o Oasis 59, F. Irigoyen	9682	3131
3.o Formento 53, J. Rivera	10836	3348
4.o Renard 49, A. Vásquez	7802	2949
Dú 54, G. Sepúlveda	1727	657
Tú can II 53, L. Céspedes	21954	4627
Barbero 52, R. Pacheco	3145	1183
Cizarra 52, A. Soto	11452	3534
Plowaws 52, J. F. Vidal	20364	6445
Federada 51, A. Salazar	6283	2238
Huilliche 51, O. Castillo	1323	698
Nokawav 51, J. Araya	27921	8363
Sunshine 50, J. F. Marchant	18016	6119
Brest 46, J. Orellana	23407	7521
Solón 46, O. Oteiza	4706	1775
	185758	57091

Ganada por 1 cuerpo; el 3.o a 1/2 cabeza.
Tiempo: 1.17 3/5.
No corrieron: Molinero; Pereza, Londres y Corruptor.
Preparador: Miguel Barrera.
Dividendos: $ 19.40 y 18.40; 24 y 22.80.

NOVENA CARRERA.— 1.200 metros.— $ 17.000 al primero

	G.	P.
1.o VITAMINA D, con 50 kilos, por Noctovisión y Vitamina, del señor Arturo Hesket; jinete: C. Cruz	52121	9813
2.o Brindis 48, J. E. Cruz	37695	9207
3.o Canoea 52, J. Araya	38741	8742
4.o Cilantro 54, J. Ortiz	19341	5543
Peluquero 54, L. Céspedes	7086	2134
Verona 54, F. Irigoyen	30185	7308
Koeske 53, A. Vásquez	11754	2604
Evocación 49, G. Silva	21034	5308
Baco 48, J. E. Bravo	19937	4726
	237144	55389

Ganada por 8 1/2 cuerpos; el 3.o a pescuezo.
Tiempo: 1.14 2/5.
No corrieron: Pedito Grillo, Hibernia, Proa Scana Flow, Macacito y Voilá.
Preparador: Miguel Barrera.
Dividendos: $ 18.60 y 8; 8.20 y 8.40.

NOTICIAS DEL COMISARIATO DEL CLUB HIPICO

PRIMERA CARRERA.— Se autorizó a G. Alcalde para conducir a Torpedo en la 2.a carrera.

Reclamó H. Caballero (Cambalache) contra R. Pacheco (Bergante) por molestarlo a la entrada de la recta. Desestimado. V. González dió cuenta que Bouillón se espantó al partir. Se notificó a su preparador que lo adiestre para partir.

SEGUNDA CARRERA.— Reclamaron: R. Castillo (Bombazo) contra J. F. Marchant (Jeroglífico) por molestarlo en la recta. Desestimado; G. Alcalde (Torpedo) contra M. Salas (D'Or) por molestarlo en la curva. Desestimado y se notificó a los preparadores de Jeroglífico y de D'Or que los adiestren para correr.

TERCERA CARRERA. — Reclamó C. Cruz (Chipre) contra J. Araya (Minorca) por abrirlo en la tierra derecha. Se suspendió a J. Araya por dos reuniones.

CUARTA CARRERA. — Dieron cuenta: E. Marque que Linducha venía resbalándose por ser mala para la pista pesada; y L. Valencia que Habilosa se espantó al partir.

En $ 300 se multó a G. Martínez (Good Boy) por no conservar su línea en la tierra derecha.

QUINTA CARRERA.— Reclamaron: R. Parada (Eb); D. Vásquez (Los Alpes) y L. Espinoza (Secretaría) contra J. Ortiz por cruzar a la altura de los 1.500 metros. Se suspendió a J. Ortiz por una reunión.

SEPTIMA CARRERA. — Reclamaron: F. Marchant (Hamilton) contra J. Ortiz (Luis XV) y J. Araya (Florete) contra F. Marchant por molestarse al partir. Casual. Se acordó no admitir la inscripción de Luis XV sin previo informe del Veterinario Oficial.

OCTAVA CARRERA — J. Orellana dió cuenta que Brest se fué de punta al partir.

NOVENA CARRERA— F. Irigoyen dió cuenta que Verona se fué de punta a los 50 metros corridos.

NOTICIAS DEL COMISARIATO DEL HIPODROMO CHILE

PRIMERA CARRERA.— Reclamó R. Madariaga (Gamuza) y B. Sandoval (Isolda) contra H. Jara (Ski) y éste contra L. Céspedes (Cruz de Mayo) por cargar a los 150 metros corridos. Se notificó al preparador de "Cruz de Mayo" que debe de adiestrar a su pupilo para correr por haber sido ésta la causante de estos tropiezos, motivo por el cual no se castigó a L. Céspedes.

J. Rivera (La Cabaña) contra L. A. Díaz (Goodbye) por cargar a la altura de los 600 metros. Desestimado.

SEGUNDA CARRERA.— Reclamó Julio González (Anifiada) contra M. Quezada (Identificada) por cargar a la altura de los 600 metros y éste contra Juan González (Enojosa) por cruzarlo en el mismo punto. Se suspendió a Juan González por 2 reuniones.

F. Irigoyen dió cuenta que "Indígena" se atravesó en el momento de partir, quedando rezagada. J. Araya que "Dafne" tuvo tropiezos a la altura de los 600 metros.

El Juez de Partida suspendió a "Indígena" por 4 reuniones.

TERCERA CARRERA.— A pedido del Juez de Peso se multó en $ 100 al jinete G. Martínez por faltarle el respecto en la Sala de Peso.

Reclamó L. E. Valencia (Saulí) contra J. Ortiz (Amón) por cargar a la altura de los 900 metros. Casual.

J. Araya dió cuenta que "Raulita" se fué de punta al partir.

CUARTA CARRERA.— Reclamó F. Vidal (Galliote) contra L. Valencia (Moctelek) y éste contra G. Sepúlveda (Bureo) por molestar los primeros 400 metros. Casual.

G. Sepúlveda dió cuenta que "Bureo" se cargó a los palos en el curso de la carrera y R. Pacheco que "Empujón" se fué de punta en el momento de partir.

Se llamó al preparador de "Lurigancho" para que explicara la última performance de su pupilo, quien expresó que el caballo corrió esta vez sin que nadie lo molestara en las primeras distancias además hay constancia en el acta que en su anterior carrera tuvo inconvenientes y por último agrega que iba muy favorecido en el handicap con respecto a los demás competidores. La Junta encontró satisfactorias sus explicaciones.

QUINTA CARRERA.— Reclamó E. A. Vásquez (Kokurukay) contra J. E. Bravo (Enriquito) por cargar en los 900 metros y éste contra M. Salazar (Orpheline) por molestar en el curso de la carrera. Casuales.

Reclamó J. Ortiz (Dinka) contra M. Quezada (Normando) por cargar los primeros 300 metros, y éste contra H. Pizarro (Farnesiano) por cargar al partir, y E. Márquez (Envy) contra F. Vidal (Pulque) por cargar a los 100 metros corridos. Desestimado.

Se presentó F. Peralta a manifestar que la mala performance de "Enamorado" el domingo pasado se debió a que se alcanzó seriamente en el talón de la mano izquierda y no a que sea mal barrero como lo manifestó el jinete.

SEXTA CARRERA. — Reclamó J. Araya (Etsai) contra L. Céspedes (Ha Hu) por cargar en los 800 metros y a 300 metros del disco. Se suspendió a L. Céspedes por 2 reuniones, y no se alteró el orden por estimarse que este contratiempo no influyó en el resultado de la carrera.

L. E. Valencia (Morito) contra J. González (Estirate) por cargar a los 100 metros corridos. Casual.

J. González (Estirate) dió cuenta que se le cortó un estribo a los 50 metros corridos, L. E. Valencia que "Morito" se negó a correr después de ser estrellado, H. Caballero que "El Cuando" se cargó a los palos en el curso de la carrera, y R. Pacheco y B. Sánchez que "Gold Nest" y "Night and Day" no respondieron a sus requerimientos.

SEPTIMA CARRERA.—M. Ocapo dió cuenta que "Alta Estima" no respondió a sus requerimientos.

OCTAVA CARRERA. — L. E. Valencia dió cuenta que "Yek" no respondió a sus requerimientos. F. Irigoyen dió cuenta que "Lucifer" venía cargándose a los palos.

NOVENA CARRERA. — J. Rivera dió cuenta que "Jafet" venía cambiando de mano en el curso de la carrera. Julio González (Heraldo) da cuenta que fué molestado dos veces en el curso de la carrera por el caballo Small que corría sin jinete.

EMPRESA DE AGUA POTABLE DE SANTIAGO

Debido al racionamiento de energía eléctrica acordado por la Compañía Chilena de Electricidad, solicita la cooperación del público para que restrinja a lo indispensable el consumo de agua potable en los sectores comprendidos entre Avenidas Costanera, Pedro de Valdivia e Irarrázaval al Oriente, los días Sábado y comuna de Maipú los días Miércoles, ya que esos sectores son alimentados por medio de plantas elevadoras.

Se solicita esta cooperación, a fin de evitar que la Empresa se vea también en la necesidad de racionar el agua.

VICTOR LOPEZ G.,
Administrador Subrogante.

RESULTADOS GENERALES de las CARRERAS (pista pesada)

PRIMERA CARRERA.— 950 metros.— Serie A, para potrancas de 2 años, no ganadoras.— $ 20.000 a la primera

	G.	P.
1.o CUARTEROLA 54, G. Sepúlveda	1219	6[illegible]
2.o Cruz de Mayo 54, L. Céspedes	2255	8[illegible]
3.o Goodbye 54, L. A. Díaz	5115	2280
4.o Gamuza 54, R. Madariaga	823	32[illegible]
Daisy 54, M. Salazar	83	7[illegible]
Isolda 50, B. Sandoval	164	[illegible]
La Cañada 54, J. Rivera	690	45[illegible]
Sky 54, H. Jara	1150	5[illegible]
Solvencia 52, G. Martínez	694	31[illegible]
Trasentina 54, L. Pérez	954	31[illegible]
Vadiana 52, M. Araneda	317	22[illegible]
	13470	6201

Ganada por 2 1/2 cuerpos; el 3.o a 2 cuerpos.
Tiempo: 1.
Retirados: Amor Libre, Parrandera y Rosenda.
Preparador: E. Sepúlveda.
DIVIDENDOS: $ 45.40, y 8.60; 7.60; y 6.

SEGUNDA CARRERA.— 950 metros.— Serie B, para potrancas de 2 años, no ganadoras.— $ 20.000 a la primera

	G.	P.
1.o ENOJONA 54, Juan González	5465	200[illegible]
2.o Pasarela 54, J. Rivera	1730	66[illegible]
3.o Identificada 54, M. Quezada	4017	3020
4.o Dafné 54, J. Araya	4014	2668
Afanosa 52, A. Salazar	503	357
Anifiada 54, Julio González	456	42[illegible]
Compulsa 54, L. Céspedes	848	4[illegible]
La Rebelde 50, E. Obregón	1268	624
Muñeca 54, J. Rivera	305	159
Pochola 54, G. Sepúlveda	1378	30[illegible]
Indígena 54, F. Irigoyen	181	176
	2515	1778
	23963	11900

Ganada por 2 cuerpos; el 3.o a 1 cuerpo.
Tiempo: 59 3/5.
Retirados: Malú.
Preparador: J. Donati I.
DIVIDENDOS: $ 16.40, y 9.20; 17.60; y 8.20.

TERCERA CARRERA.— 1.200 metros.— Para tres años ganadores de una carrera que no sea clásica o especial.— $ 16.000 al primero

	G.	P.
1.o AMON 56, J. Ortiz	6070	30[illegible]
2.o Farani 53, G. Martínez	3745	1[illegible]
3.o Thibet 56, F. Orellana	5757	27[illegible]
4.o Porotera 54, J. F. Vidal	3997	16[illegible]
Saulí 56, L. E. Valencia	8023	3[illegible]
Puerta de Oro 54, J. E. Bravo	4502	18[illegible]
Raulita 54, J. Araya	3121	1[illegible]
	36220	1400[illegible]

Ganada por 2 cuerpos; el 3.o a 3 cuerpos.
Tiempo: 1.13 2/5.
Retirados: Boston, y Marca de Fuego.
Preparador: C. Muñoz G.
DIVIDENDOS: $ 18.40, y 10.80; 19.40.

CUARTA CARRERA — 1.500 metros.— 1.a Serie.— $ 17.000 al primero

	G.	P.
1.o LURIGANCHO 53, F. Irigoyen	4006	1[illegible]
2.o Bureo 58, G. Sepúlveda	11547	42[illegible]
3.o Moctelek 47, L. E. Valencia	1064[illegible]	[illegible]
4.o Empujón 52, R. Pacheco	17[illegible]	3[illegible]
Galliote 53, J. F. Vidal	14[illegible]	40[illegible]
Continental 49, J. Orellana	3341	14[illegible]
	36554

EDICION DE 32 PAGINAS

LA NACION

(EMPRESA PERIODISTICA "LA NACION" S. A.)

SEGUNDA SECCION

STINAS 1269. CASILLA 81 D. — SANTIAGO DE CHILE, LUNES 1.o DE JULIO DE 1946 — PRECIO EN TODO EL PAIS: UN PESO

olumna de llamas de 15 mil metros se alzó sobre Bikini

LA BOMBA ATOMICA NO LOGRO HUNDIR LOS BLANCOS PRINCIPALES

HUNDIERON 2 TRANSPORTES N TORPEDERO, Y OTRAS 12 DADES SUFRIERON DAÑOS

DOS GRANDES EXPLOSIONES

ENTE A BIKINI, 1.o—(U. P.).—(Por Joseps Myler).— mba atómica, el arma mortífera más destructora por la Humanidad, hizo explosión hoy sobre el blanformaban 73 buques, produciendo una llamarada ce- más fulgurante que el sol, causando el hundimiento transportes y un torpedero, y daños en otros 12 bar- las pruebas científicas más asombrosas de la histo-

explosiones tremendas ocasionaron una columna ra y fungiforme, que se elevó a más de 15.000 me- altura hacia el cielo, precedida de una gigantesca da que ascendía de la laguna de Bikini. Las explo- produjeron a unos 120 metros de donde estaba el lones "Independence". La explosión de la bomba ató- causado los siguientes daños a los barcos en la según el representante de la Escuadra encargada peración:

ididos dos transportes, el "William" y el "Carlisle", y dero "Lamson".

os importantes, el submarino "Skate", que se halla- o al acorazado "Nevada" y el portaaviones "Inde- e", que se hallaba junto al "Nevada"; el crucero "Price Eugen" y el barco japonés "Sakawa".

os de menos consideración: el crucero "Pensacola", zado nipón "Nagato", el acorazado "Nevada", el ones "Saratoga", el buque petrolero N.o 160, y la de transporte N.o 1.

buques dañados por incendio, además del "Indepen- fueron el torpedero "Wilson", el "Pensacola", el te "Briscoe", el "Nevada' y el "Saratoga'.

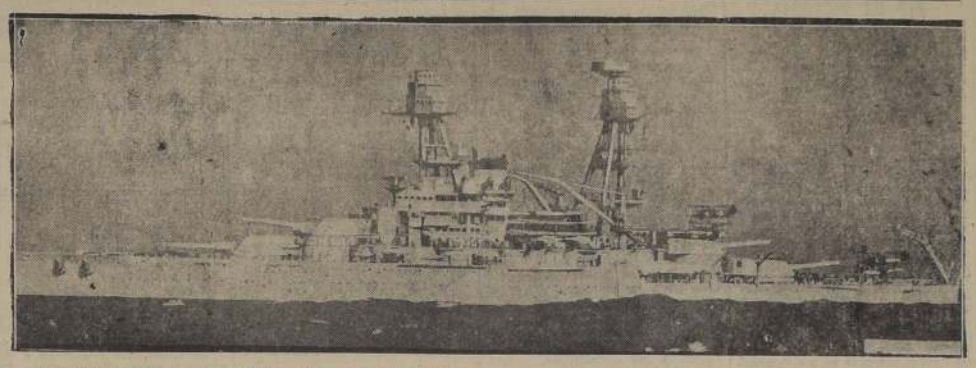

El acorazado norteamericano "Nevada", que sobrevivió a la prueba de la bomba atómica en el atolón de Bikini

En un ambiente de gran nerviosidad se ultimaron preparativos de la prueba

La superfortaleza llegó sobre Bikini menos de hora y media más tarde, para hacer varias "pasadas" sobre la laguna donde se encontraban los 73 barcos de guerra que constituían su "blanco".

El despegue de la superfortaleza se demoró 23 minutos por orden del propio Blandy, quien dispuso igualmente que el lanzamiento de la bomba se efectuaria media hora más tarde de lo fijado originalmente, o sea, a las 22 horas Greenwich del domingo 30 de junio (18 horas de Chile).

El tiempo era excelente. Inmediatamente antes de partir, el piloto y comandante del avión mayor Woodrow Swancutt, declaró: "Si podemos ver el blanco lo alcanzaremos". El blanco era el viejo acorazado "Nevada" que sirvió de punto de mira para el bombardeador del avión, el mayor Harold Wood, quien manifestó antes de partir: "Mis dados están bien esta mañana. Creo que causaré un revés a la armada".

La tripulación de la superfortaleza subió al avión después de recibir la alentadora noticia de que el estado del tiempo en Bikini era mucho mejor que lo esperado por el almirante Blandy.

La superfortaleza fué remolcada hasta la pista de despegue, cargada ya con su "Gilda" (nombre que se dió a la bomba atómica, en consideración a que sería seguramente más devastadora que el personaje del mismo nombre encarnado por Rita Hayworth en la película "Gilda"), por un tractor. Numerosos hombres de ciencia tuvieron una conferencia con los tripulantes antes de partir éstos.

CLIMA DE NERVIOSIDAD

El despegue del "Dave's Dream se realizó sin inconvenientes aunque se notaba nerviosidad entre los centenares de hombres que se hallaban junto a la pista, presenciando el acontecimiento. Aunque oficialmente no se dió ninguna razón, se cree que Blandy postergó el despegue para dar tiempo a que el cielo se limpiara de algunas nubes que se verán sobre Bikini.

En cuanto partió la superfortaleza, pelotones de tierra alistaron los servicios contra incendios y de primeros auxilios, como precaución contra los posibles efectos de la explosión de la bomba.

Durante toda la madrugada hubo tensión extraordinaria en Kwajalein, donde residen actualmente los numerosos indígenas que fueron evacuados de Bikini y de las islas vecinas.

La bomba "Gilda" fué cargada ayer en el avión, con extraordinarias precauciones. El personal de tierra llevó hasta el bombardero un objeto cubierto con una lona, que se presume era la bomba, a juzgar por el cuidado con que era movido. Aunque algunos expresan que se trató sólo de una simple exhibición para los curiosos, lo cierto es que se tardó cinco minutos en pasar el objeto por un pequeño desnivel del terreno rumbo al avión.

Desde antes del despegue, las calles de las aldeas de Kwajalein se veían repletas de curiosos que deseaban ver a la fortaleza en vuelo. El aparato fué remolcado hasta la pista por un tractor, y allí permaneció hasta la llegada de los tripulantes, los cuales fueron aleccionados poco antes de embarcarse por los hombres de ciencia destacados en las islas.

El bombardero voló tres veces sobre el Nevada antes de arrojar su "Gilda".

MENSAJE DE FRANK BARTHOLOMEW

Frank Bartholomew, el Vicepresidente de la United Press en la zona del Pacífico, quien fuera elegido como única representante de la prensa en general en el avión de observación destacado para la prueba, informó poco antes de la explosión que su avión recibió orden de partir antes que la superfortaleza, de suerte que él y el representante de las estaciones radiotelefónicas que iba a bordo del mismo pudieran informar a sus representados en el caso de que la bomba estallara al despegar la superfortaleza.

Tras ésta levantaron el vuelo, en rápida sucesión, un aparato de auxilio y una "escuadrilla fantasma" integrada por cuatro fortalezas volantes y cuatro casas "Helicats" dirigidos por radio. Estos ocho aviones pasaron después a través de la nube causada por la explosión de la bomba, llevando a bordo ratones blancos e instrumentos especiales para que los hombres de ciencia pudieran estudiar posteriormente los efectos del calor de radiación producido por el proyectil.

En la zona de Bikini misma, los preparativos quedaron terminados a las 05.25 horas, cuando abandonó la laguna el portaaviones liviano "Mount McKinley", el último en salir de todos los barcos que no serían blancos de la explosión. Poco antes se habían retirado de las naves que compusieron el objetivo los últimos tripulantes, quedando sólo en ellas los animales que sirvieron para probar los efectos del calor de radiación y de la conmoción causada por la explosión.

Bartholomew comunicó, que, antes de despegar, la superfortaleza estaba protegida por cuatro soldados armados con fusiles y que junto al avión había lista una autobomba contra incendios.

Tanto Bartholomew como William Downs, representante de las transmisoras norteamericanas, recibieron paracaídas salvavidas, anteojos obscuros para protegerlos de la vivísima luz producida por la explosión. Así mismo se entregó a cada uno de ellos un trozo de película cinematográfica que será ahora examinada para ver hasta qué punto ha sido revelada por la explosión.

Anteriormente, hubo una conferencia de todos los tripulantes de la superfortaleza y de los aviones que la escoltarían. En un cuarto obscuro se exhibieron mapas en color con el rumbo que debía seguir cada avión para evitar colisiones o una entrada accidental a la zona contaminada".

TODA CLASE DE PRECAUCIONES SE TOMARON CONTRA POSIBLES EFECTOS DE LA EXPLOSION

FRENTE AL ATOLON DE BIKINI, lunes 1.o (local).—(U. P.).—La superfortaleza "Dave's Dream", que arrojó la bomba atómica hoy sobre la "flota fantasma" anclada en el atolón de Bikini, levantó el vuelo desde Kwajalein, 240 millas al sureste de Bikini, a las 05.53'30" (local), veintitrés minutos después de lo fijado por el almirante W. H. P. Blandy, comandante de la fuerza en misión especial N.o 1. El avión describió un círculo sobre la extremidad septentrional de Kwajalein, y luego se alejó directamente hacia Bikini.

Proceso del estallido de una bomba atómica.

No se registraron ondas sísmica en capital argentina

BUENOS AIRES, 30 — (UP) Los sismógrafos del observatorio de Villa Ortúzar no registraron ondas sísmicas en relación con el experimento de Bikini.

El doctor Martín Capelleti, a cargo de los instrumentos del observatorio, manifestó a la United Press que el hecho de que no se ha anotado tales ondas puede explicarse teóricamente dándose por aceptado que la bomba arrojada no cayó sobre la superficie terrestre. Hizo notar que pudo haber caído sobre una nave que le sirvió de blanco, en cuyo caso se amortiguaron sus efectos.

En los sismógrafos se anotaron microsismos naturales que en ningún caso pueden tener relación con el impacto producido a 15 mil kilómetros de distancia.

UN EXITO TACTICO CONSTITUYO LA PRUEBA REALIZADA EN EL PACIFICO

FRENTE AL ATOLON DE BIKINI, lunes 1.o—(U. P.).—La bomba atómica, el arma mortífera más destructora que ha creado el hombre, hizo explosión sobre una Escuadra de 73 barcos que servía de blanco, y se produjo una columna flamígera más deslumbrante que el sol, pero no logró hundir al acorazado "Nevada", o al portaaviones "Independence", que eran los blancos principales.

Tras la detonante explosión se elevó una columna cegadora de 15 mil metros de altura.

La bomba hizo explosión sobre el portaaviones "Independence" en lugar del acorazado "Nevada" que era el blanco principal. Pero cuando los nubarrones con propiedades radioactivas se despejaron algo y pudo examinarse lo ocurrido, se vió que el "Nevada" el "Independence" y el portaaviones "Saratoga" seguían a flote, y en el propio Bikini seguían las palmeras en pie, mecidas suaves por el viento.

RESULTADOS DE LA OPERACION

El almirante W. H. Blandy que comanda la fuerza de combate, informó por radio desde su buque insignia U. S. "Mount McKinley" sobre los primeros resultados de la operación. Dijo que resultó hundido un torpedero y que cuatro buques, los viejos portaaviones "Saratoga" e "Independence", el crucero "Pensacola" y un torpedero japonés así como una lancha de transporte resultaron incendiados. No mencionó el acorazado nipón "Nagato", que varios observadores creían haber visto envuelto en llamas; tampoco citó al vetusto acorazado "Nevada", pero todos están de acuerdo en que éste seguía a flote mucho después de la explosión.

Las pruebas de televisión obtenidas a bordo del "Appalachian" indicaron que el crucero "Salt Lake City" estaba envuelto en llamas, y que había un incendio a bordo de un torpedero, y que el acorazado japonés se hundía de popa. Así pues, se ha comprobado que un torpedero se hundió y que posiblemente 8 buques no fueron tocados.

En el "Saratoga" se veía aún los aviones sobre cubierta. El "Saratoga" es un buque que logró salir indemne de la guerra con el Japón.

Desde el puesto de observación del "Mount McKinley" se veía el resultado de las explosiones como el efecto de una salida de sol inspirada, en diversos colores. Tomó después la forma de una columna flamígera que ascendió rápidamente en el espacio.

Las primeras noticias recibidas confirman los pronósticos hechos por el almirante Blandy de que la explosión de la segunda bomba a ocho metros bajo la superficie del mar en la laguna que ha sido escogida en principio para el 25 de este mes, tendrá efectos más destructivos que esta primera explosión.

El "Saratoga" y el "Independence" se hallan envueltos en llamas, pero según los observadores los incendios en ambos buques podrán ser apagados. Según los informes obtenidos en el buque "Mount McKinley" también el "Nevada" está envuelto en llamas. En el "Saratoga" el fuego se inició en la cubierta de despegue, pero parece que se trata de parte de su equipo y no de una sección importante del barco.

También el crucero "Pensacola" y el crucero nipón "Sakawa" y una lancha petrolera de transporte han tenido fuego a bordo pero leve, y el acorazado japonés "Nagato" se hunde de popa.

OPERACION "FELICISIMA"

Blandy calificó la operación de "felicísima" desde el punto de vista táctico. Afirmó que no se produjeron olas ni fenómenos de otro género por causa

(PASA A LA PAGINA 18)

leada de misterio fué barcada la bomba a do de la fortaleza

LEIN 30 — (UP) — inutos después que se del buque insignia McKinley" que la bom ca sería arrojada hoy bjeto misterioso en- una tela blanca que ás o menos 1.50 de 40 cm. de ancho era ado lentamente desde destinado a los hom- ciencia hasta el lugar ía despegar el avión, ata obligada en la bo- ¿Será ésa la bomba?" a quedaron sin res-

ue haya sido la bom- umentos o piezas o en fin cualquiera de os que se han venido por semanas y ya for ión. Pero el cuidado ue le daban a este parato casi convencía ue era realmente la nmediatamente comen parecer tropas de se- omo brotadas de la le abrían camino a dinaria procesión, na- eñas a todo el mun- drarse a un lado. En era uno de los desfiles más extraordinarios que se habían visto por aquí desde que se se iniciaron los preparativos de la bomba atómica.

Se movían a paso de tortuga, desde el lugar donde se habían instalado los hombres de ciencia de Los Alamos, hasta el sitio donde el material destinado a la prueba era reunido.

El misterioso objeto fué colocado en unos soportes de acero que a su vez estaban montados sobre un camión de seis ruedas. La guardia de la infantería de Marina, conduciendo sus "jeeps" vigilaba atentamente la parte delantera y la trasera del vehículo, mientras que un camión rojo perteneciente a la brigada de bomberos de la Marina, cerraba el desfile.

El paño blanco que cubría el objeto misterioso fué dejado a un lado, cercano a la rampa donde debería ser cargada la bomba y en este lugar esperaban otros especialistas, encargados de ejecutar el montaje de la bomba—o lo que parecía serlo.—

El crucero pesado alemán "Prinz Eugen"

ANCO DE CHILE

Avisamos a nuestra clientela a contar desde el Lunes 1.o Julio, estará abierta nuestra

CURSAL EN OVALLE

NOTICIAS DEL INTERIOR

CABILDO CELEBRADO EN ARICA REPUDIO EL ALZA DE TARIFAS PEDIDA POR CIAS. NAVIERAS

PIDIO QUE SE PERMITA EL LIBRE CABOTAJE Y QUE SE EXIJA DAR PRIORIDAD A LOS EMBARQUES A LA ZONA NORTE

ARICA, 30.— En el Cabildo Abierto que se celebró con extraordinaria concurrencia en el Teatro Nacional, se redactaron las siguientes conclusiones:

"1.o Hacer presente al Supremo Gobierno el repudio del pueblo de Arica, manifestado en el Cabildo del 12 de mayo en curso, ante las pretensiones de las Compañías Navieras de obtener una alza de tarifas de cabotaje, por considerar que ésto envuelve un atentado a la situación económica de la zona norte por el más alto costo de la vida, que traería como consecuencia una medida de esta naturaleza.

2.o Adoptar toda clase de medidas rápidas y enérgicas para que esta petición de las Compañías Navieras no prospere y para que se derogue la ley que creó la exclusividad del cabotaje nacional por constituir un funesto monopolio naviero.

3.o Que se permita el libre cabotaje y que se aplique en todo su vigor la ley emanada del Ministerio de Economía y Comercio, que exige dar prioridad en los embarques a la zona norte, a los artículos de primera necesidad, como asimismo que los barcos nacionales sirvan primeramente el cabotaje nacional con preferencia a los viajes al extranjero, y que los transportes de la Armada Nacional efectúen viajes al norte cobrando las mismas tarifas vigentes y su importe se destine al mejoramiento de las naves, gratificándose al personal.

4.o Que el Supremo Gobierno vaya a la más pronta solución de los problemas del regadío de los valles de nuestra región cuyos estudios y antecedentes ya tiene en su poder. Asimismo que se asegure el aumento de la producción agrícola, tomando medidas que pongan término al monopolio de la tierra; que se racionalice la producción a objeto de asegurar el abastecimiento del consumo nacional y que para este fin se vaya a la reforma agraria, expropiando grandes extensiones de tierra para ser entregadas a los campesinos y se les ayude con los medios de producción.

García Frías, presidente de la

5.o Que dé pronta solución nuestro Gobierno adoptando las más rápidas medidas para que se proceda cuanto antes a las construcciones para el cuartel de Carabineros, del edificio para la Cárcel Pública, construcción de un edificio apropiado para el Instituto Comercial y su internado, construcción de un grupo escolar primario, como una de las obras de mayor importancia, por ser este el problema más pavoroso de Arica, construcción de un edificio para grados vocacionales y que sea la base de una Escuela de Artesanos, creación de una escuela granja y construcción de poblaciones para empleados y obreros, disponiendo que la Caja de la Habitación Barata destine una cuota para Arica de las 10,000 casas que se construirán por esta institución a través de todo el país y obligando al resto de las Cajas a hacer construcciones para sus imponentes.

6.o Que el Supremo Gobierno por intermedio de los organismos respectivos, busque también pronta solución a los graves problemas pendientes desde hace ya mucho tiempo y que son:

a) Mejoramiento de los servicios de agua potable y alcantarillado, mejoramiento, asimismo, en cuanto a calidad y cantidad de este líquido elemento y extensión de estos servicios a las poblaciones obreras;

b) Dar impulso a la agricultura y a las industrias de acuerdo con los informes técnicos que el Supremo Gobierno ya conoce, procurando la industrialización del país a objeto de que se elaboren las materias primas en nuestra propia tierra.

c) Arbitrar los medios para el mejoramiento de los servicios eléctricos, dotando a Arica de una buena Planta Eléctrica que vendría a solucionar varios problemas locales.

d) Arbitrar los medios para que la Cía. Chilena de Teléfonos amplíe sus servicios a esta ciudad, para reemplazar el pésimo servicio actual de una compañía extranjera.

e) y finalmente que se ejecuten pronto las obras camineras, para lo cual ya se han destinado fondos pero aún no se llama a propuestas".— (EL CORRESPONSAL).

FALLECIMIENTOS EN MELIPILLA

MELIPILLA 30.— Muy lamentados han sido los fallecimientos de los señores Aníbal Ruiz Peña y José Queiruga Mariño, quienes eran altamente estimados por el numeroso círculo de sus relaciones.

Los funerales del señor Ruiz se efectuarán mañana lunes después de una solemne misa.

Los restos del señor Queiruga serán trasladados mañana a la capital en donde serán sepultados.— (EL CORRESPONSAL).

SERVICIOS FUNERARIOS QUE ATIENDE HOY

Empresa Azocar Funerales

NOMBRE	DIREC.	HRS.	CEMENT.
Miriam V. Encina	Arauco 524.	10.00	Gral.
Mercedes vda. de Rubio	San Ignacio 1061.	11.00	Gral.
Lucrecia vda. de Ureta	Igl. La Estampa.	11.00	Gral.
María P. de Fuenzalida	Serrano 654.	11.00	Gral.
Tomás Ch. Palma	Hosp. Portugal.	14.00	Gral.
Pedro M. Rojas	Pedro Aguirre 23.	14.00	Gral.
Arturo A. García	Av. Italia 1547.	15.00	Gral.
José Q. Mariño	Carmen 694.	15.00	Gral.
Teodoro Novoa N.	León Prado 452.	15.00	Gral.
Gladys C. Godoy	Pérez Valenzuela 151	15.00	Gral.
Pabla U. González	M. de Rozas 3740.	15.30	Gral.
Edelmira E. Urrejola.	Inés M. Urrejola 2340	16.30	Gral.
Felisa R. Sosa	C. Henríquez 623.	16.30	Gral.
Luis M. Reyes	Igl. La Asunción.	16.30	Gral.
Ignacio M. Díaz	Ramírez 313.	15.30	Gral.
Amalia vda de Ayala	Matías Ovalle 290.	17.15	Gral.
Augusto Mondaca G.	Maipú.	17.30	Maipú

FONOS. 85724 - 86409 - 92261 - 30724 - 60475

DEFUNCION

Ha dejado de existir nuestra querida e inolvidable madre, señora *MARIA PRADO DE FUENZALIDA* (Q.E.P.D.)

Sus restos serán sepultados hoy, privadamente en el Cementerio General a las 11 horas.

Sus hijos: *TEMISTOCLES, ERASMO Y ROMULO FUENZALIDA PRADO.*

Atendido por la Empresa Azócar.

DEFUNCION

Ha dejado de existir mi querido suegro, don *LUIS ALBERTO PEREZ SOTO* (Q.E.P.D.)

Sus restos serán sepultados mañana martes en el Cementerio General.

El cortejo partirá a las 16 horas, desde su casa habitación, Cueto 704.

GERMAN URIBE PINTO.

DEFUNCION

Ha dejado de existir mi querido hijo señor *LUIS MOUART REYES* (Q.E.P.D.)

Sus restos serán sepultados hoy en el Cementerio General, el cortejo partirá de la Iglesia de la Asunción a las 16.30 horas. A las 10 horas se oficiará una misa por el eterno descanso de su alma.

SU PADRE: LUIS MOUART ECHEPARE.

Atendido por la Empresa Azócar.

DEFUNCION

Ha dejado de existir nuestro querido deudo, don *LUIS ALBERTO PEREZ SOTO* (Q.E.P.D.)

Sus restos serán sepultados mañana martes en el Cementerio General.

El cortejo partirá a las 16 horas, desde su casa habitación, Cueto 704.

LA FAMILIA.

DEFUNCION

Ha dejado de existir nuestro querido padre, don *LUIS ALBERTO PEREZ SOTO*

Sus restos serán sepultados mañana martes en el Cementerio General.

El cortejo partirá a las 6 horas, desde su casa habitación, Cueto 704.

SUS HIJOS.

DEFUNCION

Ha dejado de existir nuestro querido e inolvidable esposo y padre, señor *JOSE QUEIRUGA MARIÑO* (Q.E.P.D.)

Sus restos serán sepultados hoy a las 15 horas en el Cementerio General, partiendo el cortejo desde su casa habitación, calle Carmen N.o 694.

SU ESPOSA E HIJOS

Atendido por la Empresa Azócar.

Fué brillante la manifestación a dos educadoras

ASISTIERON DISTINGUIDOS MIEMBROS DEL MAGISTERIO DE VICTORIA

VICTORIA 30.— El señor Inspector Escolar, don Alejandro Salaza.; el señor Gobernador del Depto. don César Labrín, el señor Juez Letrado, don René Quintana; el señor Rector del Liceo Fiscal, don Hernán Vera L.; el señor director de la Escuela Normal, don Alvaro Tobar; el Subdirector de la misma don Pedro Salas Briones; el señor Director de la Escuela de Aplicación, don Ramón Sotomayor; el señor Director de la Escuela N.o 1 don Benjamín Stuardo; la señora directora de la Escuela N.o 2, doña Hinépida de García-Pinto; el Director del Hogar Infantil, don Néstor Ortega; el Director de la Escuela Particular N.o 8, don Jorge Bohnn; la directora de la Escuela Vocacional, señora Maclovia de Valeri, y la casi totalidad del profesorado de las escuelas primarias secundarias y especiales estuvieron presente en los comedores del Club Social de la ciudad, para participar en los festejos ofrecidos por el Magisterio a las señoras Honoria Castillo de Barker y Domitila Gallegos de Morales, con ocasión de haber obtenido su jubilación.

El acto no pudo alcanzar contornos más sobresalientes y significativos, en una demostración de solidaridad profesional y de cultura superior que ennoblece al profesorado de Victoria.

LOS DISCURSOS

Al discurso de ofrecimiento, madurado y profundo, del Director de la Escuela Anexa a la Normal, don Ramón Sotomayor, le siguieron los de la señora Laura Robles de Rivera, profesora de la Escuela N.o 4 que dirigió tan acertadamente la señora Castillo de Barker; de nuestro corresponsal, don Aner Padilla Zapata; del Inspector Escolar don Alejandro Salazar; del Rector del Liceo don Hernán Vera; del Gobernador del Departamento, don César Labrín; del Director de la Escuela Normal, don Alvaro Tobar, y de la señora Hinépida Muñoz de G-P. Directora de la Escuela N.o 3.

Los diversos oradores abundaron en conceptos elogiosos para destacar la personalidad y la acción de las dos maestras festejadas, y resultó de la mayor importancia y significación el que hubieran coincidido en sus encomios jefes compañeros autoridades educacionistas, la prensa y la comunidad toda lo que equivale al mejor premio que hubiera podido otorgarse a una vida enteramente dedicada a la noble tarea de enseñar.

CONTESTA LA SEÑORA HONORIA CASTILLO DE BARKER

A nombre propio y en el de la señora Domitila G. de Morales pronunció un emocionado discurso la ex Directora de la Escuela Coeducacional N.o 4, señora Honoria Castillo de Barker, expresando sus agradecimientos por el homenaje de que eran objeto. Dijo que a pesar de los 30 años de servicio en la paz del hogar, echaba de menos a los niños y niñas, que, durante seis lustros le fueron entregados por el Estado y por la sociedad para proporcionarles los conocimientos primarios que les servirán para triunfar en la edad madura. Recordó la adhesión y la cooperación de sus compañeras y subalternos, y la de los padres y apoderados de sus alumnos. Terminó diciendo que continuaba opinando que el magisterio constituía una de las funciones más dignas de los hombres y mujeres, y exhortó a sus colegas a proseguir en tan alta labor con fervor y entusiasmo.

NUMEROS MUSICALES Y LITERARIOS

Un marco de exquisito ambiente artístico completó el programa.

La señorita Olga Neumann recitó con singular acierto un poema de Gabriela Mistral; don Tomás Neira pronunció versos de un autor español; la señorita Olga Barría se hizo aplaudir con bien realizadas canciones; una acertada interpretación de música clásica ejecutaron al piano don Alvaro Tobar, y en violines, don Carlos Agüero y el señor Castro; don Aner Padilla, tuvo a su cargo una interpretación humorística original, alusiva; don Jorge Bohnn cantó un tirolés, y los jóvenes normalistas Miranda y Cárdenas, acertadamente cantaron canciones de nuestra tierra, haciéndose acompañar de guitarras.

EXCUSAS

Se leyeron las excusas de la señora Domitila de Morales, por enfermedad, y de los señores Inspector General del Liceo, don Rubén Martínez; de don Ulderico Oñate (CORRESPONSAL).

EXPRESION DE GRACIAS

Damos nuestros más sinceros agradecimientos a los amigos que se dignaron acompañarnos a la sepultación de los restos de nuestro inolvidable esposo y padre, señor *SEGISMUNDO WELCH ALIAGA* (Q.E.P.D.)

Que fueron sepultados ayer a las 11.30 horas en el Cementerio General.

AMALIA BUSTAMANTE DE WELCH E HIJOS.

Atendido por la Empresa Azócar.

DEFUNCION

Ha dejado de existir nuestra querida e inolvidable madre, suegra y abuelita, señora *LUCRECIA UGARTE VDA. DE URETA* (Q.E.P.D.)

Sus restos serán sepultados hoy en el Cementerio General, después de una misa solemne que se oficiará por el eterno descanso de su alma en la Iglesia La Estampa (Barrio Independencia), a las 9.15 horas. El cortejo partirá a las 11 horas.

LA FAMILIA.

Atendido por la Empresa Azócar.

SANTIAGO

PARALIZADA FABRICA DE CONSERVAS POR FALTA DE HOJALATA

BUIN 30.— La Comunidad Arteaga, propietaria de la Fábrica de Conservas de esta ciudad, en nota de fecha 13 del presente, ha comunicado al Gobernador del departamento, don Juan J. Espinoza Artal, que a fines de la presente semana paralizará totalmente la industria por falta de hojalata.

En vista de la grave situación el Gobernador se ha dirigido al señor Ministro del Interior dándole cuenta de este hecho, y solicitándole, también, una audiencia para hoy, a fin de exponer verbalmente la gravedad de la situación.

ELEMENTOS PARA CUERPO DE BOMBEROS

Gracias a las gestiones del diputado por la región, don Raúl Brañes Farmer, se ha conseguido del Parlamento la liberación de derechos aduaneros y otros, para la internación de los carros para la Primera y Tercera Compañías de Bomberos, que en la actualidad cuentan con un solo carro en muy mal estado, y que sólo gracias a los cuidados del maquinista, presta los más indispensables servicios.

El directorio de la institución ha enviado una nota de agradecimiento al señor Brañes por su preocupación para con el Cuerpo de Bomberos, ya que, con su ley, éste servirá con más entusiasmo y eficacia al departamento. — López, Corresponsal.

BIO-BIO

UN NUEVO EDIFICIO PARA ESCUELA DE HOMBRES DE QUILACO

QUILACO 30.— Digna de aplauso y ejemplo es la campaña que iniciará en breve el Comité de Adelanto de la localidad, para llevar a cabo una sentida y apremiante aspiración de los habitantes de la comuna: la construcción de un local para el funcionamiento de la Escuela de Hombres. Este edificio servirá para escuela diurna y nocturna.

Esta iniciativa ha tenido favorable acogida por cuanto la escuela funciona actualmente en un edificio ruinoso que amenaza derrumbarse de un momento a otro, y que no reúne condiciones higiénicas ni comodidades indispensables.

El Comité de Adelanto nombrará con este propósito, una comisión recaudadora que solicitará el apoyo económico de los habitantes, y a la vez el aporte del Erario Nacional y de la Ilustre Municipalidad.

Se informará oportunamente del desarrollo de esta campaña en pro de la educación popular.— (EL CORRESPONSAL).

PERIODISTA DE ANTOFAGASTA FALLECIO AYER

TALTAL, 30.— Mientras viajaba a Santiago el periodista de "El Mercurio" de Antofagasta don Ramón Peña Cisterna, en compañía de su esposa e hijitos, sufrió un ataque cerebral.

El señor Peña fué llevado rápidamente al hospital donde falleció a las 9 horas. Sus restos serán velados en el cuartel de Bomberos de la localidad. — (López, corresponsal).

OSORNO

CONFLICTO DE PODERES HUBO EN LA UNION

LA UNION, 24.— El señor Roberto Landaeta, relegado en esta ciudad, a raíz del paro obrero del 4 de febrero último, fué trasladado a Ancud por orden administrativa. Una nueva orden obligó su regreso desde Puerto Montt, originándose, en esta forma, un conflicto de poderes entre el Ejecutivo y el Judicial.—(LOPEZ, Corresponsal).

Blanco 1161 **VALRARAISO** Teléfono 4427

NOVENTA Y CINCO AÑOS DE ABNEGADA LABOR HA CUMPLIDO EL CUERPO DE BOMBEROS DE VALPARAISO

POR EL DUELO QUE AFLIGE AL PAIS, SE HAN POSTERGADO LOS FESTEJOS HASTA EL DOMINGO 14 DEL CORRIENTE. — BREVE RESEÑA HISTORICA DE LA INSTITUCION

Noventa y cinco años de ininterrumpida y abnegada labor ha cumplido en el día de ayer el Cuerpo de Bomberos de Valparaíso, que fué oficialmente fundado el 30 de junio de 1851, a raíz de un incendio ocurrido en el mes de diciembre de 1850.

La institución bomberil chilena es la única en el mundo que está formada por "voluntarios" los cuales a todas horas, sea de día o de noche, deben concurrir a prestar sus eficientes servicios en bien de la propiedad.

Por eso su lema: "Abnegación y Constancia", ha sido cumplido en miles de ocasiones, sacrificando sus vidas en holocausto de la colectividad.

EL INCENDIO DEL 15 DE DICIEMBRE DE 1850

Un terrible incendio, ocurrido a las 24 horas del 15 de diciembre de 1850, en unas casas que quedaban contiguas a la oficina del Correo, situada en aquel entonces en la calle del Cabo (hoy Esmeralda), se fué propagando con vertiginosa rapidez a los edificios colindantes destruyendo en poco tiempo todos los edificios comprendidos entre el crucero de Reyes y la "Cueva del Chivato", en donde hoy está el edificio de "El Mercurio", o sea, que se incendió y destruyó toda la parte más comercial e importante del barrio del puerto.

El incendio continuaba todavía a las 4 horas del día siguiente, aumentando el pánico la lluvia de chispas que se desprendían de los edificios ardiendo y cuyas llamas podían verse desde la bahía, pues alcanzaban a más de ochenta metros de altura.

Fué por esta razón que los vecinos, de acuerdo con sus autoridades, se preocuparon de la formación de un servicio para combatir los futuros incendios de esta ya populosa ciudad.

Al calor de estas ideas, se fundaron el 30 de junio de 1851 tres Compañías, dos de agua y una de hachas, que llevaron los números de Primera, Segunda y Tercera. Y así nació en Valparaíso el Cuerpo de Bomberos.

Años más tarde, la Tercera Compañía fué designada con el número de Décima, en atención a que hubo de aumentarse las bombas de agua, por creación de la Tercera (Chilena) Cuarta (Chilena), Quinta (Francesa), Sexta (Italiana) y Séptima (Española), todas de agua, y la Octava (Franco-Chilena), novena (chilena) que junto con la Décima (hachas y escalas), y finalmente, la Undécima, (Británica), de agua, completan el Cuerpo de Bomberos de Valparaíso.

SU PRIMER DIRECTORIO

El primer directorio que asumió la responsabilidad de la organización del Cuerpo quedó formado por las siguientes personas: Superintendente, don José Tomás Ramos y Ramos; don Eduardo Mickie, don F. D. Atherton, don Guillermo Müller, don Juan Mouat, don Juan Carlos Gómez y don Angel Castillo, componían el resto de ese primer directorio, cuya fecha inicial fué la del 29 de abril de 1851; pero, justamente el 30 de junio de ese mismo año, quedaban formadas las tres primeras Compañías de Bomberos, por lo que el Cuerpo ha fijado como fecha de su fundación, ésta última fecha.

El Cuerpo de Bomberos llevó como su primer nombre el de "Asociación de Bomberos Voluntarios", que más tarde cambió por el actual, en atención a que se fueron formando en el resto de las ciudades de la República, los cuerpos de bomberos locales.

Ha prestado a la ciudad de Valparaíso los más positivos servicios, tanto en la paz como en la guerra y así se recuerda su actuación el 31 de marzo de 1866 (Sábado Santo), en que Valparaíso fuera bombardeado por una escuadra española, siendo una ciudad abierta; durante la Guerra del Pacífico, en que los hombres prestaron sus servicios como guardias, en reemplazo de los policías, que fueron movilizados; cuando la inundación del Tranque Mena, en agosto de 1888, en los aciagos días de la Revolución de 1891; el 16 de agosto de 1906, cuando un fuerte terremoto asoló la ciudad, etc.

SU PRIMER MARTIR

Fué su primer mártir el voluntario de la entonces Tercera Compañía (hoy Décima), don Eduardo Farley, hecho ocurrido en el voraz incendio de la calle del Cabo hoy Esmeralda, el 15 de noviembre de 1858, a quien le correspondió abrir el Libro de Oro, en que se han inscrito los mártires del Cuerpo.

LOS QUE LE SIGUIERON

Al voluntario Eduardo Farley le siguieron los voluntarios de la Primera, señores Alejandro Blackwood, Eduardo Rodríguez y Guillermo Lawrence que encontraron heroica muerte en el incendio del 24 de febrero de 1869, que destruyó la manzana comprendida entre las calles de la Aduana (Prat), Cochrane y del Almendro (hoy Urriola).

El 25 de septiembre de 1881, cae el abnegado voluntario de la Sexta, don Vicente Forno; el 3 de mayo de 1894, el joven voluntario de la Séptima don Alfredo Bilbao; el 15 de junio de 1895, el voluntario de la Primera, don Alfredo Barrios; el 19 de abril de 1906, el sargento de la Novena, don Ramón Cordero, en el gran incendio de las calles Condell y O'Higgins; el 30 de enero de 1907 los voluntarios de la Tercera, señores Rafael Deves Casanueva y don Alberto Van Buren, en un ejercicio combinado que se practicó esa noche en la Avenida Brasil; el 1.o de enero de 1922, le tocó su turno al cuartelero de la Cuarta, don Manuel Paiva; el 13 de julio de 1922, al voluntario de la Octava, don Julio Acuña, y finalmente, el 15 de junio de 1931, al voluntario de la Segunda, don Julio Fenner.

FUERON SUSPENDIDOS LOS FESTEJOS

El programa confeccionado para ayer, debió ser suspendido por el duelo nacional que aflige a la República, por el fallecimiento del Excmo. señor Ríos, postergándose dicho programa, para el domingo 14 del corriente.

En el día de ayer, las distintas Compañías sólo dieron cumplimiento a una sesión solemne, en la que se pasó lista, y en que los secretarios respectivos contestaron al nombrarse a los voluntarios fallecidos, con la tradicional frase: "Muerto en el cumplimiento del deber".

EL PROGRAMA DEL DOMINGO 14

El programa del domingo 14, fecha en que se efectuará la tradicional repartición de premios a los voluntarios, se efectuará en el Teatro Valparaíso.

RESULTADOS DE LAS CARRERAS EN EL VALPARAISO SPORTING CLUB

1.a carrera, 1.000 metros.
1.o Tribilín, 46, J. Alvarado $ 129 — $ 26,40.
2.o Tapiz, 62, $ 13,40.
3.o El Perdido, 48, $ 11,40.
4.o Milahue, 52.
No corrieron Mayari, Coyúnche Electora y Flaviano.
3 cuerpos y 4 cuerpos. 1.07.

2.a carrera, 1.000 metros.
1.o Viejo Amor, 58, J. M. Vergara, $ 13,50 y $ 8.
2.o Subasta, 54, $ 13,80 y 12,60
3.o Veranito, 53, $ 14,60.
4.o Arlequine 57.
No corrieron; Iguana y Fervor. Empate y lejos, 1.06 3/5.

3.a carrera, 1.500 metros.
1.o Desplifarro, 48, J. Contreras, $ 9,40 y $ 11. (Desplifarro y Relato en corral).
2.o Relato, 61, $ 8,80.
3.o Sordina, 59.
4.o Pipo, 49.
No corrieron: Lejano Oriente 2 cuerpos y lejos. 1.38.

4.a carrera, 1.000 metros.
1.o Lady Fair, 57, J. Contreras, $ 13,20 y $ 8,40.
2.o Squalus, 46, $ 11.
3.o Bósforo, 54.
4.o Jean Harlow, 50.
No corrieron: Metrenquil y As de Copas.
5 cuerpos y 3 cuerpos. 1.08 2/5.

5.a carrera, 1.000 metros.
1.o Hispanidad, 55, A. Miranda $ 29,80 y $ 10,60.
2.o Opereta, 48, $ 8.
3.o Suerte Perra, 49.
4.o Signorina, 53.
No corrieron Renard, Deber y Canterbury.
1 1/2 cuerpos y 1 pesc. 1.08 4/5.

6.a carrera, 1.500 metros.
1.o Fear, 46, J. Alvarado, $ 17,40 y 17,20.
2.o Gran Toqui, 46, $ 11,60.
3.o Marichu, 48 $ 9,80.
4.o Chimpancé, 49.
No corrió: Popularidad, 1 1/2 cuerpos y lejos. 1.37 3/5.
Marichu iba en corral con Fear.

7.a carrera, 1.000 metros.
1.o Cristophoro, 49, $ 33,60 y $ 8,20.
2.o Rosetón, 47, $ 8.
3.o Finca, 54, $ 6,50.
4.o Buona Sera, 58.
No corrieron: Chabacana y Yugulada.
2 1/2 cuerpos y 5 cuerpos. 1.04 4/5.

8.a carrera, 1.000 metros.
1.o Cain Ricci, 52, O. Cáceres, $ 33,80 y $ 10,60.
2.o Chiripa, 53, $ 8,40.
3.o El Gallito, 55, $ 11,20.
4.o Maibach, 50.
No corrieron: Alá, Emocionante y Salud.
8/4 cuerpos y 1 pesc. 1.06 1/5.

MOVIMIENTO DE VAPORES

PROXIMAS LLEGADAS

MARTIN BAKKE. — De Talcahuano.
PARALOSTWO.— De los Angeles.
SAINT BERTRAND.— De Francia.
LEBU.— De Nueva York.
SPITFIR.— De San Francisco.
RIMAC.— De Buenos Aires.

PROXIMAS SALIDAS

NAGILAN.— Para Arica.
ARAUCO.— Para Arica.
MARTIN BAKKE.— Para Panamá.
LONTUE.— Para Iquique.

ESPECTACULOS DE HOY

VALPARAISO.— Matinée, vermuth y noche: La Dama de la Muerte.
COLON.— Matinée, vermuth y nnoche: Una mujer desaparece, y Eramos seis.
REAL. — Matinée, vermuth y noche: La Pajarera y el Jinete Fastama.
VICTORIA.— Matinée, vermuth y noche: Palabra de mujer.
IMPERIO. — Matinée, vermuth y noche: De la misma sangre.
VELARDE.— Matinée, vermuth y noche: El amor de los amores.
RIVOLI.— (Continuado) Celebre aldeana, y Escándalo Romano
CONDELL.— (Continuado) Dos Romeo sin Julieta.
REX.— (Viña) Matinée, vermuth y noche: El monje blanco.
RIALTO.— (Viña) Matinée, ver muth y noche: Tirano del Valle
OLIMPO.— (Viña) Matinée, ver muth y noche: El amor de los amores.
MUNICIPAL.— (Viña) Matinée, vermuth y noche: Zarina.

PAVIMENTACION EN CUESTA DE LAS ACHUPALLAS

Va a ser entregado muy pronto al tránsito público el camino de la variante de "Las Achupallas" debidamente pavimentado con concreto, obra que es de una gran importancia para las ciudades vecinas que están unidas a Valparaíso y Viña del Mar. Se efectuaron importantes rectificaciones en su trazado que lo convierte en un camino de primer orden.

Los estudios respectivos fueron hechos por la Oficina del Ingeniero de la Provincia, habiendo dispuesto el Supremo Gobierno los fondos necesarios.

Dichas obras de pavimentación están a cargo de la firma contratista de don Carlos Longhi.

CONCIERTO DE HOY EN EL INSTITUTO CHILENO-BRITANICO

Un grupo de socios y alumnos del Instituto Chileno-Británico de Cultura ha preparado un concierto que se efectuará esta tarde a las 18,30 horas con el objeto de difundir música inglesa moderna, muy poco conocida en el país, pero de incuestionable valor musical.

Una parte importante del programa será por primera vez en Chile, por lo que ha logrado despertar un verdadero interés. La entrada para oír el concierto de nuestra referencia es absolutamente gratuita.

Actuarán los pianistas, señoritas Lillian Walker, Emma Miranda y el señor Carlos Botto y los cantantes señorita Joan Galloway y señor M. Tidmann. Acompañará al piano la señora Ilma de Quigley que ha dirigido la preparación de toda la parte cantada.

LAS PROVINCIAS ANTE EL DEC[illegible] DEL EXCMO. SEÑOR JUAN [illegible]

HONRAS FUNEBRES Y DIVERSAS CEREMONI[illegible] EFECTUADO PARA HONRAR SU MEMO[illegible]

LAUTARO 30.— El desaparecimiento de S. E. el Presidente de la República, don Juan Antonio Ríos, ha sido profundamente lamentado en esta ciudad. El Gobernador, don Leonidas Deramond, ha recibido condolencias de todas las personalidades de la región.

Las diversas organizaciones en reuniones de sus directivas acordaron enviar comunicaciones de pésame a la familia del Excmo. señor Ríos y al Vicepresidente de la República.

El próximo sábado se efectuará una solemne velada fúnebre en memoria del ex Mandatario, en la cual se recordará el interés que demostró el señor Ríos en la solución de los problemas de Lautaro.— (FUENTES, Corresponsal).

EN YUNGAY

YUNGAY 30.— Hoy se efectuaron en la iglesia parroquial solemnes honras fúnebres en memoria del ex Presidente de la República, don Juan Antonio Ríos.

Concurrieron las autoridades y vecinos. Este mismo acto se efectuó también en la comuna de Tucapel.— (FUENTES, Corresponsal).

EN ANCUD

ANCUD 30.— Muy lamentado ha sido en esta ciudad el fallecimiento del Excmo. señor Ríos, y como adhesión al duelo nacional, se efectuaron diversas ceremonias.

A las 11 horas Monseñor Cándido Rada, Obispo de San Carlos de Ancud, ofició una misa por el descanso del alma del ilustre extinto.

Concurrieron el Intendente y demás autoridades.— (EL CORRESPONSAL).

DE TALCAHUANO

TALCAHUANO 30.— Profunda consternación causó en esta ciudad el fallecimiento de S. E. el Presidente de la República.

El Alcalde decretó que se izara el tricolor nacional a media asta, entornándose las puertas de los edi[illegible] están instaladas [illegible] ciones públicas [illegible] les.

En todas las es[illegible] cahuano se ha e[illegible] hondo pesar an[illegible] gracia nacional [illegible] cuando S. E. goz[illegible] ral estimación, [illegible] gracias a su dese[illegible] de servir a la re[illegible]

Una numerosa [illegible] de prominentes [illegible] ces de Talcahuano [illegible] rá a los funerales [illegible] tre Mandatario.— [illegible] VERRIA, corresp[illegible]

DE VICTO[illegible]

VICTORIA 30. [illegible] impresión causó [illegible] los locales la tr[illegible] del fallecimiento [illegible] Mandatario de la [illegible] ciones de los [illegible] rios de la capital [illegible] esta ciudad se [illegible] pidamente, y el p[illegible] teresó vivamente [illegible] detalles de los [illegible] mentos del reco[illegible] dente.

Las radiodifuso[illegible] tieron música sel[illegible] biográficos del [illegible] Ríos.

La asamblea ra[illegible] nió a mediodía [illegible] homenaje al gran [illegible] esa colectividad p[illegible] dando hacerse re[illegible] sus funerales.

Las reparticione[illegible] semifiscales izaro[illegible] ra a media asta y [illegible] sus puertas.

El Gobernador, [illegible] demás autoridad[illegible] comunicaciones [illegible] Vicepresidente de [illegible] ca y a la señora M[illegible] Ríos e hijos.— PA[illegible] PATA, correspons[illegible]

Ayuda para damnificados de Vallenar

ESTA REPARTIENDO CARABINEROS. — OTRAS NOTICIAS

VALLENAR 30.— Con la intervención de Carabineros se está efectuando el reparto de las provisiones enviadas por el Gobierno, por intermedio del servicio de Asistencia Social, para los damnificados con la sequía de 1945, que tan dolorosamente ha afectado a los campesinos de las provincias de Atacama y Coquimbo.

La ayuda consiste en papas, trigo candeal, trigo mote, frejoles, azúcar, harina, leche condensada, grasa, arroz y yerba mate.

El beneficio se hace efectivo aplicando un estudio en el terreno, efectuado minuciosamente por Carabineros. La atención se pone en práctica, considerando el número de personas de cada grupo familiar. Las personas favorecidas son: el Departamento de Huasco, 1.780, correspondientes a 341 familias.

Para facilitar la distribución se hace en Vallenar, lugares vecinos y pueblos del interior. Todo ha marchado en muy buena forma, bajo la dirección general del funcionario del Servicio de Asistencia Social, señor Alfredo Estrada Merino, que trabaja en los Departamentos de Huasco y Freirina, desde el mes de abril.

La ayuda prestada por el Gobieno, se aprecia debidamente y llega en los momentos de mayor angustia para los damnificados.

SE INAUGURO IMPORTANTE SECTOR CAMINERO.— Vino a esta ciulal el Intendente de Atacama, señor Luis Marré Morales, acompañado del Ingeniero Provincial de Caminos, señor Hildebrando Miranda y de otras autoridades de Copiapó.

La visita del Intendente y del Ingeniero de Caminos tenía por objeto la inauguración de un importante sector del camino de Copiapó a Vallenar, vía que ha quedado en buenas condiciones para el tráfico entre ambas ciudades, facilitando el movimiento general que se realiza por el camino Longitudinal.

Después de la inauguración del mencionado camino, las autoridades de Copiapó y de Vallenar, asistieron a un almuerzo que fué servido en la hacienda Valparaíso, de los alrededores de Vallenar.

ESCASEZ DE ARTICULOS ALIMENTICIOS.— Esta ciudad sigue sufriendo las consecuencias de la falta de artículos de primera necesidad. Ya no es sólo la falta de azúcar la que originó carectía y complicaciones. También falta el té y últimamente se ha estado sufriendo por la falta de harina, lo que ha obligado a los industriales panificadores a reducir el amasijo, creando de inmediato el serio problema que representa la falta de pan en la ciudad.

Las autoridades locales han tomado las medidas concernientes a evitar las graves consecuencias de la escasez que llegan hermanadas con la carestía. Ojalá que pueda conseguirse un pronto resultado con la intervención del Comisariato General.

PROBLEMAS DEL AUMBRADO.— La Planta Eléctrica de Vallenar fué rematada por la firma Callejas Hnos., cuyo espíritu de empresa es reconocido en la región. Esto permite estimar que este problema tendrá una solución satisfactoria. Sin embargo tendrán que pasar algunos meses antes que se puedan recibir los beneficios de este cambio de administración.

Una Escuela [illegible] "Gabriela [illegible]

SE PIENSA CRE[illegible] CUNA EN HOME[illegible] GRAN POE[illegible]

VICUÑA 30.— [illegible] del sábado, sesionó [illegible] en el Club Social [illegible] tary, bajo la presi[illegible] tular, don José [illegible] clar, con asistenci[illegible] totalidad de los [illegible] entidad social. Im[illegible] después de la lec[illegible] y de la correspond[illegible] sidente se refirió [illegible] altamente halagad[illegible] el Gobernador del [illegible] tario N.o 35, don [illegible] las Muñoz, había [illegible] idea de este club [illegible] realidad hermosa [illegible] ción de una Escuela [illegible] americana que [illegible] nombre de la dist[illegible] chilena "Gabriela [illegible]

Transcribimos e[illegible] texto completo de [illegible] ción enviada a es[illegible] cuyo contenido es [illegible] guiente:

"El Club de Vic[illegible] sentado a la Gobe[illegible] idea magnífica, [illegible] que Gabriela Mist[illegible] Vicuña, y que su [illegible] niños no ha tenid[illegible] que esa ciudad po[illegible] ideal que es apro[illegible] centenares de enfer[illegible] valecientes de toda [illegible] ciones, piensan com[illegible] tar allí un establec[illegible] tinado a cobijar a [illegible] que por una u otra [illegible] necesitan de un cli[illegible] el de Vicuña.

"La obra se fina[illegible] una cuota extraord[illegible] aportaría cada rotar[illegible] do y que no sobrep[illegible] diez pesos chilenos [illegible] que la idea del Club [illegible] magnífica, fácil de [illegible] de una utilidad so[illegible]

"Le he escrito a R[illegible] tero, a Atlantic Cit[illegible] converse con los G[illegible] propuestos del Rotar[illegible] dial, y dé comienzo [illegible] de los amigos del R[illegible] Vicuña.

"Espero gran éxito [illegible] realizada la idea, [illegible] algunos eslabones a [illegible] que Rotary va con[illegible] que en cada uno se [illegible] ración, reconocimien[illegible] servicio, obras en p[illegible] ñez, de la anciania[illegible] del bienestar de los [illegible] etc., etc.

"Si se logra obtene[illegible] dremos estar orgu[illegible] labor del Distrito [illegible] ostentar expansión [illegible] talación de un instit[illegible] prensión Internacio[illegible] de los damnificados [illegible] rra y de la seguri[illegible] existe una gran com[illegible] espíritu rotario".

No pueden ser en [illegible] alentadores los con[illegible] dos por el talento [illegible] dor señor Salas. Y [illegible] de otra manera p[illegible] visto en ella la faci[illegible] cer realidad a cori[illegible] benéfica obra socia[illegible] va.

Ya me figuro [illegible] muchos niños de [illegible] países de las dos A[illegible] a la vez que sigan [illegible] recuperen su salud [illegible] plendidez inigualable [illegible]

No dudamos que [illegible] bernador del Distri[illegible] cardo Montero Le[illegible] elevar muy bien es[illegible] sa obra, de grandes [illegible] que vendrá a contri[illegible] to cariñoso y acog[illegible] todos esos pequeñue[illegible

LA NACION

Santiago de Chile, lunes 1.o de julio de 1946

ORMALIDAD EN LA ADMINISTRACION PUBLICA

S. E. el Vicepresidente de la República ha tenido a bien re-ar las renuncias que le presentaran los Ministros de Estado Secretario General de Gobierno, con el objeto de dejarle en tad de acción, después del fallecimiento del Excmo. señor Antonio Ríos.

Esta resolución del Primer Mandatario concuerda con los ósitos manifestados por el Excmo. señor Duhalde en la re-te declaración que hiciera al país, en la que manifiesta que ormalidad de la Administración Pública será mantenida, y que rden social será estrictamente defendido.

La circunstancia dolorosa que aflige al país hace que esta lución del Vicepresidente de la República deba ser considera-como la que más se aviene con las normas democráticas y los intereses de la Nación. Ningún hecho político de trascen-cia se ha presentado para hacer posible o necesario un cam-de Gobierno. Por el contrario, todo hace creer y pensar que nica forma de mantener la tranquilidad pública y de mante-la normalidad administrativa sin interrupciones ni quebrantos nantener en sus puestos a quienes han sabido dar pruebas de egado patriotismo en momentos difíciles para la vida institu-al de la República.

El actual Gabinete ha acompañado al Vicepresidente señor alde con exclusiva dedicación a sus tareas funcionarias y inistrativas, sin que pueda objetarse que su labor ha sido raria, por ningún momento, al interés nacional. Las activida-políticas se han desenvuelto en forma normal y sin impedi-to alguno; los partidos políticos han podido ejercitar, en toda nstancia, sus derechos inalienables, sin que sus actuaciones ayan visto impedidas u obstaculizadas por ninguna interfe-ia administrativa. Las actividades nacionales han sido im-adas dentro de una confianza pública que se ha manifestado liversas formas y en distintas circunstancias, y el pueblo, en ue tiene de más esencial, ha sido atendido en sus necesidades sus reivindicaciones, con esmero y dedicación preferentes.

Ni las circunstancias, ni ningún hecho político sobrevinien-odían, pues, justificar un cambio en la constitución del actual inete, cuya labor, desde el momento en que se hizo cargo de responsabilidades administrativas, no se ha apartado de la ni de lo que establece perentoriamente nuestra Carta Funda-tal. Un cambio de Gobierno, en las actuales circunstancias, ería de ninguna manera aconsejable, tanto más si se consi-que la situación por que atraviesa el país hace obligatoria y saria su permanencia. Los resortes constitucionales deben ionar, en este caso, sin presión alguna y sin intervención de eses ajenos al propio interés nacional.

Acerca de esta materia, el Vicepresidente de la República ido bien explícito, al asegurar al país que la normalidad se tendrá sin sujeción a ninguna causal extraña ni a ningún que no provenga del bien colectivo. "Estoy seguro de contar el espíritu reflexivo de todos los chilenos —ha dicho el mo. señor Duhalde— como el mejor aliado de esta circuns-ia dolorosa". Estamos seguros de que el país sabrá respon-a este patriótico llamado, como lo exige la hora presente, ue la normalidad de la Administración Pública se hace hoy necesaria que en ninguna otra circunstancia. En este senti-el Excmo. señor Duhalde se verá apoyado por toda la opi-consciente del país.

acionamiento de energía eléctrica

racionamiento de energía rica, puesto en vigor a de ciertas circunstan-repercutirá en forma por s perjudicial sobre las idades de la vasta región tada por las limitaciones as industrias, una vez por na se paralizará el tra-diurno en los talleres que lizan; en los hogares, en el uso de toda clase de actos eléctricos está tan ralizado, deberá recurrir-expedientes extraordina-en los grandes edificios os y privados se suspen-el funcionamiento de los asores, etc.

aro, sin duda, la situación rnará especialmente se-n las actividades produc-En un instante en que blema fundamental con-en incrementar el volu-de la producción y aba-los costos, se disminui-ensiblemente el rendi-to del trabajo industrial encarecerá en forma ién notable los artículos rados. Si bien es cierto a decisión de dejar perió-nente fuera de servicio a s sectores evitará ma-ayores, ello no resta im-ncia ni gravedad a los s económicos que provo-las restricciones en el mo de energía eléctrica erza mayor ha debido r a poner en práctica drásticas medidas. Pero preguntarse hasta qué no habría sido posible var estas dificultades ante previsores procedi-tos. Debe tenerse presen-e por definición un ser-público, cómo el encar-de suministrar la co-te eléctrica, no puede in-mpirse. Y, no obstante, uncia que la interrupción sible que se prolongue un n más. ¿Hasta dónde es cable que una entidad e tal medida por falta rbón, entre otras razo-cuando otras empresas, también lo necesitan im-ndiblemente, continúan nando sin alteraciones? mismo es menester fijar ención en los intereses consumidores. El volta-que se entrega la fuerza ca no es el autorizado ente, y esto significa, en términos prácticos, según entendemos, que los medidores del particular continúan marcando al mismo ritmo, a pesar del menor poder en cuanto a calor y alumbrado de la energía proporcionada en estas condiciones. El consumidor pagará lo mismo, pero obtendrá menores beneficios, lo cual equivale a un fuerte encarecimiento del valor de la electricidad, siempre que no se introduzcan las correcciones del caso en las cuentas mensuales, lo que debería hacerse de acuerdo con un principio de evidente justicia.

Es de esperar que el racionamiento de la energía eléctrica sea acortado en su duración mediante activas diligencias para obtener el carbón que falta, para reemplazar los elementos que tienen un uso excesivo, en fin, para obviar todas las dificultades que no derivan de factores climatéricos ininfluenciables. Estamos ciertos de que la Dirección General de Servicios Eléctricos intervendrá eficazmente, cautelando los intereses públicos y privados, y, con la eficiencia de siempre, colaborará en los propósitos de reducir al máximo el período de racionamiento.

LA SOC. PROTECTORA DE ANIMALES TENDRA REUNION MAÑANA

A fin de tratar importantes asuntos relacionados con la marcha de la Soc. Protectora de Animales "Benjamín Vicuña Mackenna", la directiva de la institución ha convocado a una reunión general de socios para mañana martes a las 19 horas en la Sala de Conferencias de la Universidad de Chile.

Tenemos encargo de invitar a esta sesión a todos sus asociados y a las personas que se interesen por la hermosa obra que realiza la Sociedad en bien de los irracionales.

A la reunión de mañana se ha invitado a delegaciones de alumnas del Santiago College y del Colegio The Grange School que cooperaron en la colecta en favor del Carro Ambulancia de la Protectora, en una forma efectiva y digna de aplauso.

El Día del Canadá

Canadá celebra hoy el 79.o aniversario del establecimiento de la Confederación y de la transformación de las Colonias inglesas de la América del Norte en un nuevo Dominio, que desde el 1.o de julio de 1867 forma parte integrante del Imperio o comunidad de naciones británicas. Los Dominios fueron considerados como potencias a partir del Tratado de Versalles, y disfrutan de autonomía y de igualdad con respecto a la metrópoli desde la Conferencia Imperial de 1926.

Mantiene Canadá una brillante representación diplomática con los demás países del mundo, lo que le ha permitido estrechar sus vinculaciones espirituales y materiales con los otros pueblos y establecer con ellos una amplia política de amistad y mutuo conocimiento, llamada a tener grandes proyecciones para el futuro.

En la última Guerra Mundial, Canadá, Estado eminentemente democrático, puso sus hombres y su trabajo al servicio de la causa de la libertad y la civilización, y luchó con extraordinario empuje contra las potencias del Eje. Su contribución fue magnífica y de enorme transcendencia para el triunfo de las fuerzas aliadas.

Pasado el conflicto bélico, el país amigo ha vuelto animoso y decidido a las tareas de la paz. Sus industrias, que fueron transformadas para la guerra, están hoy produciendo para la obra reconstructiva, y su agricultura, especialmente, está siendo estimulada intensamente, en forma que permita contribuir a aliviar la angustiosa situación que la falta de alimentos ha planteado a muchos países.

Canadá ha dado una marcada preferencia a sus actividades comerciales con la América Latina, y para poder apreciar la magnitud de esta acción y lo que ya se ha realizado, baste con decir que en la actualidad existe un comercio recíproco que representa anualmente unos doscientos millones de dólares, y que hay expectativas de considerable aumento. El Gobierno ha establecido una serie de oficinas comerciales en México, Guatemala, Bogotá, Caracas, La Habana, Río de Janeiro, Sao Paulo, Buenos Aires, Santiago de Chile y Lima, y la labor de sus misiones diplomáticas en los países latinoamericanos se caracteriza por su efectiva cooperación a estos propósitos.

Las relaciones chileno-canadienses han sido siempre cordialísimas, y se exteriorizaron en forma elocuente no hace mucho, cuando el Excelentísimo señor Ríos, cuyo reciente fallecimiento ha conmovido dolorosamente el espíritu nacional, visitó Canadá durante su jira por el Continente.

Presentamos en este día nuestros saludos a la Nación amiga, y a sus hijos residentes entre nosotros, en la persona de su Encargado de Negocios, Honorable señor Jules Leger.

Los editores latino-americanos

Han terminado los debates desarrollados con verdadero lujo de eficacia por cada Delegación de Editores latinoamericanos.

Si algunas sesiones hubieran resultado monótonas en sí, por las materias discutidas hasta agotarlas, en realidad, el espectador desinteresado hallaba un permanente entretenimiento observando el juego y la agilidad de algunos señores Delegados. Hubo, además, un permanente tono de elegancia, como correspondía a quienes lanzan la producción intelectual. A veces, era un espectáculo que causaba verdadera admiración.

Ninguna delegación resultó apagada, porque cada una sabía muy bien cuanto se necesitaba, pero no se puede desconocer que desde el primer momento ganó la delantera el Presidente de la Delegación mexicana, señor Daniel Cosío Villegas, quien se expresó siempre con una elegancia impecable, con ingenio y elocuencia que reforzaban sus argumentos casi siempre inatacables. Es un señor de aspecto prócer muy convincente. Indiscutiblemente, fué el héroe de todos los debates. A última hora hizo una entrada sensacional el delegado de Cuba, señor Alberto Sánchez Veloso, merecedor del cariñoso calificativo de Tajante Veloz, del señor Cosío. La delegación argentina con sus señores Vercelli, Losada y D'Urbano Viau, actuó también con especial brillo, presidida por el señor Julián Urgolti, que daba la nota del juicio reposado y muy concreto. En ningún instante se podía olvidar al representante de Chile, o presidente de la Delegación chilena, señor Carlos de Vidts, quien actuó con extraordinario brillo y eficacia. Nuestros colores quedaron muy bien puestos. Por último, todas las Delegaciones felicitaron efusivamente al presidente de estas reuniones, señor Eduardo Frei, reconociendo su excepcional equidad y su ágil inteligencia.

En resumen, Chile también quedó muy bien puesto.

Aunque las materias fuesen primordialmente económicas, puede decirse que, bajo muchos aspectos, resultó una fiesta del espíritu, porque el espíritu no estaba ausente, aun cuando quedara en evidencia algo sorprendente: la falta de respeto hacia su propio espíritu por todas las masas latinoamericanas. No es sólo Chile quien se desentiende de sus escritores y pensadores; cada uno de nuestros países hermanos asume igual absurda actitud. Esto nos viene de familia: en la común madre España, según sus propios escritores, pasa igual o peor. Está en la raza, hereditaria de un complejo de inferioridad o derrotismo, misteriosa falla de la inteligencia y de la dignidad. Posición [illegible] factoría deslumbrada por todo cuanto sea, exclusivamente, anglosajón, francés, alemán o ruso.

Cuando se ha descubierto semejante dificultad para el progreso intelectual latinoamericano, aparece como único remedio dar a conocer y exaltar en cada país los valores del vecino, desentendiéndose de los propios; así, en las vueltas sucesivas de la rotativa y como ya consagrados desde afuera, cada cual reconocerá a los suyos. Es divertido, si no un poco ridículo.

Pero, quién sabe si también tienen alguna culpa las propias editoriales: ¿No habrán estado un poco, o un mucho, inhibidas frente a esas masas? Creyendo servirlas, ¿no habrán saturado, erradamente, el mercado con libros de un directo y simplísimo criollismo invertebrado, suponiendo a esa como su aspiración? ¿No hay temor para lanzar la nueva literatura inteligente, olvidando que la elit es siempre quien al fin conduce? Las editoriales, con sus medios poderosos e imponderables de difusión, pueden también conducir, marcar el nuevo paso hacia adelante. Hasta en las familias más retrógradas y escépticas para los suyos se termina por reconocer al brote propio, estimado en primera instancia como fenómeno. Puede ser un tema de meditación para los nuevos planes editoriales.

LUIS MELENDEZ.

España ante el Consejo de Seguridad

Como era de prever, si el veto del señor Molotov impidió que se aprobara una resolución práctica del Consejo de Seguridad en el controvertido caso español, menos probabilidades de acuerdo había en torno a la proposición polaca, más radical que la que ya había logrado la unanimidad del Subcomité del Consejo. En consecuencia, la mayoría del Consejo rechazó la propuesta polaca de ruptura general de relaciones diplomáticas con el Gobierno de Madrid, basada en la actual peligrosidad de Franco para la paz y la seguridad mundiales. Y, en el fondo, tenía que ser así —cualesquiera que sean las posiciones personales tomadas ante el conflicto—, ya que el propio Consejo acaba de dictaminar que el peligro es potencial, pero no actual.

Esto no implica, desde luego, que la posición del general Franco haya sido robustecida en lo más mínimo. La condenación de su régimen por parte de la totalidad de las Naciones Unidas sigue en pie. Además, la cuestión pasará a ser tratada, en toda su integridad, en la primera Asamblea de la "NU", es decir, en el próximo mes de septiembre. Y aun quienes puedan parecer más moderados, diríamos, en su oposición a la permanencia de aquel régimen han reiterado una vez y otra que lo detestan como el que más y que anhelan su eliminación inmediata. Tales han sido los conceptos vertidos sobre el franquismo por los actuales dirigentes de la política exterior del Reino Unido, quienes, sin embargo, conceden extraordinaria importancia al aspecto legal de precisar si hay margen para la aplicación de sanciones sobre la base del informe del Subcomité.

Esta es la razón de la insistencia con que la delegación británica en el Consejo de Seguridad ha tratado de que la cuestión pase íntegramente a la consideración de la Asamblea general de la "NU", por estimar que es quien debe despejar el problema legal y dar una norma interpretativa para el párrafo séptimo del artículo segundo de la Carta de San Francisco, sentando así el debido precedente para las futuras actitudes de la "NU" ante la política seguida por una nación cualquiera.

Ahora, una comisión, integrada por los delegados de Australia, Gran Bretaña y Polonia, redactará el texto de la fórmula que deja en suspenso, en realidad, el caso español, hasta que se reúna la Asamblea de la "NU", en lo que a sus organismos se refiere. Sin embargo, no sería demasiado extraño que se estén gestando mientras, otros desarrollos en torno a tan apasionante caso.

C. B.

México frente a las elecciones presidenciales

Por CIRO ALEGRIA

(EXCLUSIVO PARA "LA NACION")

NUEVA YORK. — (Por cable).—Mexico está en los últimos tramos de una campaña electoral que, sin provocar el entusiasmo ni despertar la expectación que caracterizó a aquella donde contendieron Avila Camacho y Almazán, tiene indudable interés frente al futuro de la Revolución Mexicana, considerada como movimiento social. El 7 de julio próximo han de ir a las urnas los partidarios de don Miguel Alemán y don Ezequiel Padilla, ambos candidatos a la Presidencia de la República, en medio de un ambiente nutrido de interrogaciones. Estas se orientan más hacia la tarea que puede desarrollar Alemán como gobernante, que a la posibilidad de que Padilla obtenga la victoria.

La Revolución Mexicana, épica explosión de masas campesinas guiadas más por un sentimiento que por un plan de transformación, se ha desenvuelto entre marchas aceleradas, estacionamientos y retrocesos. Los líderes marcaron, generalmente, el compás y la dirección del avance. Sobre todo en los últimos años, el factor personal ha pesado de modo considerable. El proceso revolucionario, que se detuvo visiblemente a partir del Gobierno del general Calles, tomó un poderoso y al principio sorprendente impulso cuando subió al poder el general Lázaro Cárdenas. El observador corriente esperaba que éste sería una suerte de prisionero del **callismo.** Y Cárdenas no sólo comenzó por liquidar la influencia de Calles, revelando una singular capacidad de estratega político, sino que, con el tiempo, dió nuevo impulso a la reforma agraria, tendió la mano al obrerismo creciente y avanzó con serena decisión hasta nacionalizar el petróleo. Mientras Cárdenas entraba a engrosar la lista de los grandes Presidentes de México, por sus claros y altos méritos, el nuevo proceso electoral se resolvía con la derrota de Alemán.

Al Presidente Avila Camacho le tocaron los difíciles tiempos de la guerra, y colaboró, con entera voluntad, en la derrota del totalitarismo. Pero en el campo doméstico no siguió adelante por el camino de Cárdenas. La reforma agraria se estacionó de [illegible] La tolerancia religiosa —medida democrática— se tradujo en una renacida influencia política del clero. La nueva forma de reacción representada por el Sinarquismo, creció. A los protestantes les llegó el turno de ser asesinados. Y si bien algunas de estas cosas no se las puede atribuir directamente a Avila Camacho, da sello a su régimen que aboliera la educación socialista. México no fué ya el país cuyo nombre pronunciaban con recelo los señores feudales de América. La guerra, por otra parte, había favorecido grandemente el desarrollo económico de la nación, haciendo entrar en su historia a un nuevo actor: la industria. Los líderes de la Revolución Mexicana, urgidos por las circunstancias, parecían perder su mesianismo de liberadores de campesinos esclavizados, para tomar un aire de gestores de factorías y empresas comerciales.

La guerra produjo, además, una señalada víctima. Cayó malamente herido el Canciller Ezequiel Padilla, quien había llegado, en la política de colaboración con los Estados Unidos, a extremos que hirieron la sensibilidad de un pueblo de memoria tenaz. Se le acusó de sumiso e incondicional, de agente del imperialismo y cosas por el estilo. El líder obrero Lombardo Toledano le dió el golpe de gracia con un discurso que fue tácitamente aceptado como válido por Avila Camacho. Pese a todos, el licenciado Padilla había acumulado bastantes adhesiones como para ser candidato a la Presidencia, y, resistiéndose al ostracismo político, entró a la arena.

En el seno del partido de Gobierno se lanzó al licenciado Miguel Alemán. Esa agrupación, que primero se llamó Partido Nacional Revolucionario, luego Partido de la Revolución Mexicana y ahora Partido Revolucionario Institucional, es una gran maquinaria bien aceitada que nunca ha perdido una elección y prácticamente domina la política de México. A su decisivo apoyo hay que añadir el que también prestan a Alemán la poderosa Confederación de Trabajadores y todas las fuerzas progresistas de México.

Por su lado, Padilla tiene la adhesión no declarada del Sinarquismo, la más ostensible de los descontentos de la revolución mexicana, y la franca de muchos conservadores y la prensa de Derecha, que es la más fuerte de México. Pero, previendo la derrota, sus partidarios muestran apatía en la acción. No despliegan la espectacular actividad con que respaldaron a Almazán, a pesar de que Padilla juega un papel parecido.

Su pasado pro-yanqui da estímulo a la versión de que su candidatura es apoyada por los Estados Unidos, cosa que no es cierta pero que, ante el criterio popular, parece lógica.

La victoria del licenciado Alemán puede darse por segura, y es más seguro que subirá al poder en diciembre, [illegible] del mando, a menos que ocurra algo insólito. Claro que no se puede vaticinar, a ciencia cierta, lo que hará como Presidente. El licenciado Alemán, que hasta hace poco ejerció el cargo de Secretario de la Gobernación, es un político lleno de recursos, cauto y hábil, extraordinariamente discreto, que se ha dado maña para tener de su lado, tanto a las fuerzas revolucionarias y progresistas como a una buena parte de elementos moderados que tiene la esperanza de que sigan los pasos de Avila Camacho. Amigos personales de Alemán lo describen como un veracruzano nutrido del liberalismo de su tierra, muy capaz de inclinarse a la Izquierda cuando tenga la mano sobre el timón.—(ONA).

C. A.

El Ejército y las obras públicas

En el transcurso del año 1945, el Ejército desarrolló una magnífica labor cooperando con eficiencia y entusiasmo en la realización de diversas obras de carácter público.

Con esta ayuda valiosa fué posible iniciar y dar término a trabajos de suma urgencia e importancia para las distintas zonas del país, que, a no contar con esta iniciativa, no habría sido posible efectuar.

Entre las obras ejecutadas con toda perfección por la tropa, pueden mencionarse arreglos y construcción de puentes, caminos, aeródromos, canchas de aterrizaje, de edificios de hospitales y escuelas, reparación de servicios de agua potable, y construcción de bancos y otros materiales para los establecimientos de instrucción, etc.

Sin descuidar sus trabajos profesionales, el Ejército ha prestado, en esta forma, considerables servicios a la colectividad, contribuyendo al progreso nacional.

Recientemente el Ministro de Defensa Nacional, general don Arnaldo Carrasco, ha enviado al Comandante en Jefe del Ejército, una interesante comunicación, solicitándole que, de acuerdo con los comandos divisionarios, y estos en contacto con las autoridades respectivas, proceda a efectuar un estudio de las obras públicas que pueden hacerse durante el año en curso, confeccionándose un plan que se someterá al conocimiento y aprobación del Gobierno.

Agrega, además, el Ministro de Defensa, que de una manera muy especial interesa la cooperación del Ejército a la agricultura del país, por medio de la formación de tractoristas, que todos los años reciben instrucción dentro de las filas.

Otro acápite interesante en la comunicación al Comandante en Jefe del Ejército, es la insinuación de que se estudie la estructuración de talleres manuales que servirán para que los hombres que llegan a las filas a cumplir con sus deberes militares puedan salir, los que no lo tienen, como un oficio que les permita ganarse honrosamente el sustento en la vida civil.

En suma, el Ministro de Defensa está desarrollando, dentro de la institución, una acción de proyecciones y de alto significado social que el país ha recibido con satisfacción y que aumentará el sentimiento de respeto y cariño que la ciudadanía siente por sus instituciones armadas.

Este aporte del Ejército a la realización de obras públicas a lo largo de todo el territorio nacional, hará factible muchos proyectos y permitirá convertir en realidad las aspiraciones de las provincias que han visto postergados trabajos que son elementales para su desenvolvimiento industrial. Es decir, habrá un apoyo a los propósitos que tiene el Gobierno para la aplicación de un gran plan de obras públicas, y con ello la institución armada, como lo ha expresado el Ministro, general señor Carrasco, ampliará la gran misión que actualmente desarrolla adaptándola a las nuevas modalidades sociales y económicas del momento.

El destino de las monarquías europeas

Por ALBERT MOUSSET

El triunfo de la República en el plebiscito italiano del 2 de junio ha eliminado a una nueva monarquía europea. Esto atrae la atención sobre la suerte de los reyes, como secuela de esta Segunda Guerra Mundial.

El "oficio de rey", pese a las apariencias, es el que menos ha sufrido por efecto de la contienda. Existen hoy, en Europa —descontada la italiana—, doce monarquías o principados de un total de veintinueve Estados independientes.

Dos monarquías han sido abolidas por resolución de sendas asambleas nacionales: la de Yugoeslavia y la de Albania. En Yugoeslavia reinaba una de las pocas dinastías indígenas europeas: la de los Karageorgevitch. El caso de Albania es muy diferente: después de la expulsión del rey Zogú, en abril de 1939, la corona pasó a la casa de Saboya. Coincidencia curiosa: el rey Víctor Manuel ha ido a buscar refugio, justamente, en el mismo sitio que su predecesor albanés, en Alejandría; como en cierto cuento de Voltaire, los dos soberanos desposeídos pueden meditar en común acerca de la fragilidad de los tronos.

No parece dudoso que Bulgaria va a seguir el mismo camino. El Consejo de Regencia sólo desempeña un papel nominal, y el país adoptará, según toda verosimilitud, la forma republicana. Recordemos que la dinastía pertenece a la Casa de Sajonia-Coburgo-Gotha, y que el viejo rey Fernando, destronado en 1918, sobrevivió a todas las tormentas que pesaron sobre el pueblo búlgaro.

Desapareció, igualmente, una monarquía que era de las más viejas de Europa, pero que, después de 1931, no tenía titular, la de Hungría. Carlos de Habsburgo, fué, con el nombre de Carlos I, el último emperador de Austria, y con el de Carlos IV, el postrero de los monarcas húngaros. De una guerra a otra, Hungría fué una monarquía sin rey; desde el 1.o de febrero de 1946, se rige por una Constitución republicana.

Dos reinos, creados durante la guerra por la voluntad del Eje, no consiguieron constituirse: el de Albania, que debía ser gobernado por un monarca de la Casa de Saboya —el cual no llegó a ceñir la corona—, y el de Montenegro. Hoy son dos Repúblicas populares en el marco del Estado federal yugoeslavo.

Dos coronas están en la balanza del sufragio: la de Bélgica, la de Grecia.

En esta etapa de postguerra, son los Balcanes la zona europea que sufrió más cambios de régimen; sólo parece libre de discusión la dinastía de los Hohenzollern de Rumania. El rey Miguel de Rumania subió al trono después de la abdicación de Carol, en septiembre de 1940: fué él quien preparó y dirigió el levantamiento contra el Ejército de ocupación.

En los países nórdicos, por el contrario, la institución monárquica resiste a la tempestad. El rey de Suecia, Gustavo V, reinó en una nación que pudo salvaguardar la neutralidad durante toda la guerra. El rey Cristian X de Dinamarca permaneció en el país bajo la ocupación, pero no pactó nunca con el invasor; así conservó toda su popularidad. En cuanto al rey Haakon VII, refugiado en Londres desde junio de 1940, regresó a Noruega en 1945, el día del aniversario de su destierro. También conservaron la fidelidad de sus pueblos dos soberanas: la reina Guillermina y la Gran Duquesa de Luxemburgo, yendo a refugiarse la una a un arrabal de Londres y la otra a los Estados Unidos. Y no hablemos del rey de Inglaterra, que no abandonó la capital o sus alrededores, pese a los bombardeos aéreos.

El caso de España permanece en suspenso. Pero la rivalidad entre "carlistas" y legitimistas parece amortiguada, habiéndose puesto de acuerdo en la persona de Don Juan, cuyas negociaciones con el Gobierno de la emigración dieron motivo a las controversias sabidas.

Hecho el balance, resulta que esta guerra ha dejado subsistir más tronos que la anterior. En efecto, sólo desaparecieron, por ahora, cuatro; y uno de ellos (Albania) estaba ocupado, en unión personal, por una dinastía extranjera, mientras que el de Hungría estaba vacante.

La primera guerra mundial, en cambio, derribó cuatro tronos imperiales: el de Alemania, el de Austria, el de Rusia y, poco después, el del Imperio Otomano. Eliminó del mapa a Montenegro y su monarquía; llevó al destierro al príncipe Wied de Albania; provocó la abdicación de Fernando de Bulgaria y la de numerosas casas reales, principescas y ducales de Alemania: Bade, Baviera, Hesse, Macklemburgo, Sajonia-Weimar, Sajonia, Wurtemberg, etc.

Así, desde el punto de vista constitucional, esta guerra produjo en la vida europea menos novedades que la anterior, pese a los trastornos políticos y territoriales de que fué causa.

¿Será preciso incluir, entre las innovaciones constitucionales, el caso de Irlanda que, siendo Estado libre e independiente desde 1937, no se proclamó oficialmente "República" sino en el mes de julio último? A decir verdad, no sería correcto hablar de un cambio de estructura, sino más bien de un "curios m" de Derecho Público; es la calificación que, en su día, le aplicó la prensa británica.

Es lamentable que el Almanaque Gotha no se haya publicado el año pasado: él nos habría brindado más enseñanzas de toda la colección.

A. M.

Aeropuerto de Valparaíso

Desde hace tiempo la opinión pública porteña viene ocupándose, con justificada preocupación, del problema concerniente al aeropuerto de Valparaíso, cuya necesidad se impone en estos momentos como sentida aspiración de sus habitantes. El crecimiento del tráfico aéreo y la posibilidad de un aumento de las líneas entre Europa y nuestro Continente, destacan la urgencia de la realización de las obras proyectadas y que, hasta ahora, no han salido de las esferas del conocimiento de una Comisión de Técnicos.

La situación comercial, económica y civil de Valparaíso está condicionada al buen término de los planes esbozados hace ya tiempo, por diversas instituciones de progreso regional, que han trabajado no sólo por la solución que esa provincia espera, sino por el habilitamiento del actual aeródromo de "El Belloto", que por el sitio que ocupa podría servir, con evidente utilidad, como campo de emergencia cuando las condiciones atmosféricas impidan el aterrizaje en el Puerto Aéreo proyectado.

Dentro de muy poco quedarán inauguradas nuevas líneas aéreas que tratarán de intensificar el movimiento de pasajeros y de carga, con positivos beneficios para la eficiencia del turismo y del comercio. Desde luego, ya ha visitado América una Comisión Británica, que ha solicitado los permisos legales para establecer un servicio que tendría su punto terminal en Valparaíso. En España se han dado indicios del interés de ese Gobierno por entrar pronto en contacto aéreo con nuestro Continente, y se están echando las bases de una línea, que contará con grandes capitales y aparatos de los últimos modelos. En el Brasil también se han encaminado diversas gestiones para una mayor comunicación aérea con Chile, que tendría al vecino puerto dentro de su itinerario.

Valparaíso ha recibido fuertes golpes en los decenios de este siglo, y su vitalidad ha mantenido el ímpetu de sus mejores tiempos, sin desmayar en la senda progresista trazada por sus hijos. Ha llegado, pues, el instante en que la acción del Gobierno se encamine a una pronta solución del problema aquí esbozado. Las ventajas que esto traerá para el desarrollo futuro de la provincia de Valparaíso son incalculables, y su importancia turística, hoy latente, cobrará de nuevo un rango notable. En otros ángulos del interés regional se encontrará entonces un medio más rápido y más seguro para el movimiento de pasajeros y carga.

En vista de los antecedentes aquí recordados, tanto las autoridades locales como las nacionales deben activar la campaña destinada a dotar pronto a nuestro primer puerto de un aeródromo que reúna las condiciones de seguridad indispensables, y también para realizar la construcción de un aeropuerto de emergencia en "El Belloto".

EL DIA DEL CANADA.-

Sir Harold Alexander, Gobernador General del Dominio del Canadá.

Honorable W. J. Mackenzie King, Primer Ministro del Canadá.

H. señor Jules Leger, Encargado de Negocios del Canadá en Chile.

Señora de Leger, esposa del Encargado de Negocios del Canadá en Chile, Honorable señor Jules Leger.

En memoria del Excmo. señor Rios.-

El miércoles próximo, a las 10.30 horas, el Excmo. Obispo Diocesano, Monseñor don Rafael Lira Infante, oficiará una Misa Solemne en la Iglesia Catedral de Valparaíso, por el descanso del alma de S. E. el Presidente de la República, don Juan Antonio Rios.

A estas honras han sido invitadas las autoridades locales, los miembros del honorable Cuerpo Consular y altos jefes y oficiales de las Fuerzas Armadas.

EN EL HOTEL MIRAMAR.—

En el Hotel Miramar de Viña del Mar, se efectuó durante los días 24 y 25 de junio una reunión de representantes del distrito Norte de la Standard Oil Co. Chile, S. A. C. a la cual asistieron las siguientes personas: Edwin Youlton, Hernán Besa, James Duncan, Luis Videla, Enrique Lyon, Carlos Maillard, David Daniels, William Baraby, Antonio Daldos, Alfonso Petit, Reginaldo Cave, Ralph Thacaray, Gonzalo Pérez, Rubén Guerra y señorita Isa Farfán.

Finalizada la reunión, el gerente del Distrito Norte, señor James P. Duncan, ofreció un almuerzo en honor de los visitantes.

DEL EXTRANJERO.—

Próximamente regresarán al país el Dr. Federico Cave L. y señora Josefina A. de Cave, procedentes de EE. UU., después de una permanencia de diez meses en ese país.

El Dr. Cave fué agraciado con una beca del Instituto de Asuntos Interamericanos, y siguió cursos de perfeccionamiento en la Universidad de North Carolina, en Chicago, Baltimore y Nueva York, además de otros importantes centros norteamericanos.

A LAS OFICINISTAS DEL CENTRO STA. TERESITA.—

El miércoles 3 del presente a las 19 horas, en Agustinas 1480, se llevará a efecto la primera de las conferencias que bajo el título 'Cultura y Orientación" dictará el Pbro. don Carlos Hamilton.

MATRIMONIO COUVE BRAGA-MONTANE VIVES.—

El próximo sábado a las 17 horas, será bendecido en la Parroquia de Viña del Mar el matrimonio de la señorita Elena Montané Vives con el señor Fernando Couve Braga.

CULTO

MONSEÑOR SALINAS INAUGURA ESCUELA DE PROPAGANDISTAS.—

Mañana a las 15 horas, el Excmo. Asesor General de la A. C. Chilena, Monseñor Augusto Salinas, inaugurará el nuevo Curso de la Escuela de Propagandistas, dirigiendo una alocución a las alumnas e impartirá la Bendición con el Santísimo Sacramento.

La Vicepresidenta Nacional, Raquel Marchant M., propagandista recibida, dará sus impresiones sobre la Escuela.

Asistirán los profesores de la Escuela, los Consejos Nacional y Arquidiocesano.

La Matrícula.— Durante todo el día lunes permanecerá abierta la matrícula, que será limitada y se ceñirá a las siguientes condiciones:

1.— Haber cursado VI año de Hdes. (Las excepciones las estudiará la Directora).

2.— Tener verdadero interés por la A. C. y estar dispuesta a servir cargos que exijan mayor responsabilidad.

3.— Perseverar en el curso, que durará dos años, y rendir exámenes cada año.

4.— Pagar una matrícula de $ 50 por año.

5.— Contestar el formulario de solicitud que se entregará en el momento de la matrícula.

Reuniones de la semana.— Miércoles 3 a las 18.30 horas, Dirigentes de Aspirantes parroquiales.

Jueves a las 18 horas, Presidentas y Tesoreras.

$ 2.200.-

Arriendo en Peñaflor

calle pavimentada, quinta 10 mil seiscientos metros cuadrados totalmente plantada, frutales plena producción. Casa amoblada, salón, comedor, cuatro dormitorios baño cocina, instalada. Garage movilización en la puerta.

TRATAR DUENO:

8 9 4 7 2

DOLORES

Mejoral

RESFRIADOS

Organización Nacional Hotelera extiende sus servicios al "Capri".-

EN ADELANTE EL ESTABLECIMIENTO NOMBRADO QUEDARA BAJO LA ATENCION DIRECTA DE LA ORGANIZACION

Hoy se inicia la nueva administración del "Capri" —el conocido y elegante restaurant de la calle San Antonio—, a cargo ahora de la Organización Nacional Hotelera, cuyo prestigio aparece abonado por la dirección de grandes establecimientos como los hoteles de Puerto Varas, Pucón y Pacífico de Arica, la Hostería de Tejas Verdes, etc.

Tanto el "Capri", propiamente tal, como la famosa "Taberna" y la Rosticería, que sirven de complemento a aquel, serán atendidos desde hoy lunes 1.o de julio por la Organización Nacional Hotelera, y, naturalmente, aparecerán reorganizados y renovados para mejor satisfacción del público.

Al tomar a su cargo estos servicios, la Organización Nacional Hotelera se propone colocarlos a la altura de los mejores en su género, combinando su calidad superior con precios que no excedan de los que legítimamente sea dable establecer para el público.

Según se nos informa, más adelante el edificio será convertido en moderno hotel, adaptando sus dependencias actuales a tal finalidad, y convirtiéndolo en un modelo en su género, toda vez que sus acomodaciones permitirán ofrecer pequeños departamentos completos, en vez de simples dormitorios sin mayores comodidades.

De este modo, la Organización Nacional Hotelera pondrá al servicio de la capital un establecimiento que en nada tendrá que envidiar a los mejores con que cuentan las grandes ciudades del mundo.

MATERNIDAD

"LUISA KAPLAN"

ARTURO PRAT N.o 139
TELEFONO: 83128

SERVICIO MEDICO PERMANENTE

AL EXTRANJERO.—

Por la combinación de mañana se dirigen a Buenos Aires, los señores Luis Marambio Gándara, Enrique Escala Barros, Fabio Achurra Maldini, Raúl Maturana y Oscar Lara.

—Ha regresado de Río de Janeiro don José B. Ibarra, señora Inés Claro de Ibarra y su hija Nora.

MATRIMONIO LETELIER LLONA-VIAL ERRAZURIZ.—

El domingo 7 de julio próximo será bendecido el matrimonio de la señorita Rosario Vial Errázuriz con el señor José Letelier Llona.

VIAJEROS.—

Regresaron de Talcahuano la señora Iris Aninat de Quingles e hija María Angélica.

—De Quito y Lima ha regresado a Viña del Mar el señor Jorge Concha Solari, quien fué a esas capitales como ganador de un premio de la Academia Literaria del Colegio de los RR. PP. Franceses, del vecino balneario.

—Se ha dirigido a Río de Janeiro don Jorge Guzmán Palacios.

—Por vía aérea ha partido a Argentina y Uruguay la señora Clara Solovera de Toledo.

—De Buenos Aires ha llegado el señor Eduardo Gutlisasti Tagle.

—Se encuentra en Valparaíso el señor Germán Aguirre L., y señora Marta G. de Aguirre.

En honor de don Arturo Cuadros Ce

El viernes próximo se efectuará en el Club de la Unión el almuerzo que sus amigos y sus compañeros del Rotar Club ofrecerán al señor Arturo Cuadros Cerda, con motivo de su brillante actuación como presidente de dicha institución.

Han adherido los señores: Antonio Huneeus Gana, José Manuel Balmaceda Toro, Excelentísimo señor Joaquín Guillen Rivas, Embajador de El Salvador; Rafael Correa Fuenzalida, Hipólito Oliva, Oscar Bascuñán, Julio Donoso Donoso, Luis Cousiño Macíver, Germán L. Fischer, Gilberto Béunderd, Ignacio Izquierdo S., Ricardo Irarrázaval Rojas, J. Alfonso Bardelli, Miguel Arcertegui de la C., Jorge Demangel, Armando Band Farías, Salvador Cruz Gana, Santiago Vivanco F., Guillermo García Huidobro, Gustavo Cousiño Talavera, Adolfo Errázuriz Salas, Jorge Pineda, Rafael Valencia, José M. Gallay, Enrique Curti Canobbio, Tomás R... Allende, General Car... tes Rabé, Guillermo ... Lira, Jorge Melendez ... Clodomiro Godoy V., ... do Venegas, Guillerm... nas Cerda, Ricardo D... Julio Lavín Urrutia, ... F. de Castro, Gregor... peler, José Manuel Ba... Armando Hamel Sou... ceslao Cousiño, Orlan... Orto, Heinz Theophile ... Souza Fernández, ... Walker Riesco, Horac... cés, Angel Guarello, ... zor Ureta, Tomás Ed... driguez, Armando O... Rodolfo Goycolea A... Martínez Dávila, A... Castro, Humberto ... Doolan, Germán Pie... Rufino Melero, Josep... Cussen, Leonidas Cor... rique Rosselot Arave... nuel Litvak, Alberto ... sen, Héctor de Villar... co Biewirth, Alfredo ... Moreno Lecaros, ... Knockaert, General ... Eduardo Maldonado M...

BELLAS ARTES

HOY INAUGURA EXPOSICION EL PINTOR GUZMAN

A las 10 de la mañana de hoy lunes se realizará la inauguración del segundo período de la Exposición de Cuadros del pintor Francisco Guzmán, en la Sala de Arte de la Editorial del Pacífico, que se encuentra en calle Ahumada N.o 57, y que tanto entusiasmo despertó en nuestro ambiente cultural y artístico.

Esta Exposición constará de una treintena de cuadros con paisajes chilenos.

El artista Guzmán es un gran dibujante a la pluma.

En esta ocasión exhibirá marinas de las playas ... Salinas de Puchalli, ... santes paisajes de la ... como el río Trancura, ... cón, Matorral de Cer... ta de Campo, tomado ... región austral de nues...

La Exposición perm... abierta durante el cur... presente semana.

MUSICA

HOY CONCIERTO SINFONICO EN EL MUNICIPAL DIRIGIDO POR BUSCH

En la tarde de hoy lunes, 1.o de julio, a las 18.45 hs., tendrá lugar el noveno concierto de abono de la Orquesta Sinfónica de Chile, dentro de la presente temporada organizada por el Instituto de Extensión Musical de la Universidad de Chile. Este concierto, que fué postergado con motivo del duelo nacional, es el segundo de los que dirigirá el prestigioso maestro Fritz Busch. El programa, en su detalle, es como sigue:

PRIMERA PARTE

Berlioz.— Obertura de "Benvenuto Cellini"; Mahler.— "Adaghietto" de la "Quinta Sinfonía", primera audición; Wagner.— "Preludio y Muerte de Isolda".

SEGUNDA PARTE

Schumann.— "Primera Sinfonía en Si bemol mayor", primera audición. 1) Andante un poco maestoso, Allegro molto vivace. 2) Larghetto. 3) Scherzo. Molto vivace. 4) Allegro animato e grazioso.

Todas las localidades se hallan anotadas. El próximo viernes, 5 de julio, el maestro Busch dirigirá el décimo concierto de abono de la Orquesta Sinfónica de Chile.

CONCIERTO POPULAR DE LA SINFONICA EN EL PORTUGAL

Pasado mañana, miércoles 3 de julio, a las 19 horas en punto, se celebrará en el Teatro Portugal un nuevo concierto a precios populares de la Orquesta Sinfónica de Chile, del Instituto de Extensión Musical, de la Universidad de Chile. Bajo la dirección del maestro Armando Carvajal y con la participación como solista del afamado pianista chileno Armando Palacios, la Orquesta Sinfónica de Chile interpretará un programa formado por la obertura "La gruta de Fingal", de Mendelssohn, las "Variaciones Sinfónicas, ... y orquesta", de César Franck; de la "Suite en estilo ant... Enrique Soro; el "Preludio ... de un fauno", de Debussy ... nak" e "Introducción y ... de la ópera "Boris God... Mussorsky. Las entradas ... concierto se encuentran en ... la boletería del Teatro ... los precios de Platea, $ ... $ 5; y Galería, $ 2.

INFORMACIONES CABLEGRAFICAS

CRUZEIRO DO SUL COMPRO 10 AVIONES

BALTIMORE, 30.— (UP).—El doctor José Bento Ribeiro Dantas, presidente de los servicios aéreos de Cruzeiro do Sul, anunció que la citada empresa brasileña ha comprado a la Glenn L. Martin Company, diez aviones de pasajeros 202, que utilizará en sus líneas en Sud América.

Cada uno de estos aparatos tiene capacidad para 40 pasajeros. Son aviones bimotores que desarrollan una velocidad de crucero de 430 a 450 kilómetros por hora, y según la compañía Martin su especial diseño los hace particularmente útiles para su empleo en aeródromos pequeños, donde aviones de mayor tamaño no siempre podrían aterrizar con seguridad.

Gandhi escapó por poco de la muerte en un accidente

BOMBAY, 30.— (UP).—Mahatma Gandhi escapó hoy por poco a la muerte, cuando ... en que viajaba a Poona ... encima de varias rocas ... sobre los rieles. Hubo un ... dida cuando el tren pa... las rocas, pero ninguna ... recibió daños. La loc... eléctrica resultó averiad...

REVISTA DEL MERCADO DE LON...

ESP. PARA "LA NACION", POR C. T. HALLIN...

LONDRES, 30.—(Especial).—La Bolsa de Valor... detesta cordialmente al Canciller del Exchequer Hu... ton, sigue aprovechándose de la forma en que éste ... las finanzas del país.

Durante cuatro días consecutivos los precios de las ... nes mejoraron, y aunque los índices todavía no ha... brado las cifras máximas del año alcanzadas hace un... cena —antes que la sacudida sufrida por Wall Stre... turbara la tranquilidad de los especuladores en ésta... muchas señales de que en julio se verá una nueva ... cord para el año en curso. La explicación más soste... esa tendencia al alza es que obedece simplemente a ... sión de fondos por invertir.

Cuatro de las más importantes Compañías ferro... están ahora ocupadas en estimular a sus accionista... suman un millón, eliminadas las duplicaciones) a ... opongan a la nacionalización "por todos los medios le... Los accionistas del London & Northeastern Railway exp... una declaración sobre las líneas ya clásicas que dice ... nos de un tercio de los ferrocarriles que han sido nac... zados en todo el mundo siquiera se costean, en tan... en muchos casos los gastos de explotación exceden a ... tradas brutas, sin tomar en cuenta los intereses sobre ... pital invertido".

Pero esto no es más que una muestra de lo que se... ra hacer. Hay algunas señales de que los opositores ... nacionalización proyectan realizar en toda la nación ... campaña para explotar la declaración de Shinwell ... conferencia del Partido Laborista en Bournemouth, ... el partido se había comprometido a la nacionalizaci... varias industrias sin un estudio anticipado de los con... problemas afectados. Esta es la segunda o tercera v... Shinwell, político laborista que ha tenido una carre... tanto errática, ha hecho esta clase de juego que favo... la oposición, lo que posiblemente explique la reciente ... disminución de sus votos para la elección de miembr... Comité Ejecutivo Nacional del Partido: en Bourne... después de haber figurado con la más alta votación ... en el último lugar, al término del primer año de es... el Gabinete.

La City quedó muy complacida por la decisión del ... de la India, una de las más importantes instituciones ... carias hindúes, de abrir una sucursal en Londres. Se ... preta como un buen augurio, en una época en que los ... rios son escasos.

VALORES CHILENOS

Los títulos del Gobierno chileno, por segunda s... consecutiva, estuvieron muy flojos y el precio común ... no varió.

Las acciones ferroviarias se mantuvieron irregul... las preferidas del Ferrocarril de Antofagasta bajaron ... nalmente a 48-3/4, en tanto que las del Ferrocarril Sa... subieron un chelín y tres peniques, para cerrar a 80 ... nes.

Las Lautaro Nitrate no variaron, manteniéndose ... tización de 28 chelines.

C. T. HALLIN...

ESTABLECIMIENTOS CAPRI

La llave que abre las puertas del buen pasar, representa una tradición brillante en materia culinaria, con todos sus símbolos de distinción y calidad.

ORGANIZACION NACIONAL HOTELERA S. A., se la entrega desde HOY 1.o DE JULIO, como cartera guía para que usted busque lo mejor en su Restaurant, Taberna y Rotisería.

ORGANIZACION NACIONAL HOTELERA S. A

LA CADENA CHILENA DE HOTELES

Voy a la Botica Petruccio

"LA CASA UTIL"

LE ARRIENDA LA TENIDA QUE USTED NECESITA PARA

Matrimonios, comidas, bailes, lutos.— Trajes de Primera Comunión, niños y niñitas.

SAN ISIDRO 618 · FONO 74726

Bronquios silbantes

Le silban los bronquios, respira Ud. con dificultad, tome SIROPECTYL.

Es un remedio de probada eficacia, con el que le será posible sentir alivio.

Le calmará la tos, le ayudará a descongestionar los bronquios y le facilitará la respiración.

Siropectyl

En todas las $ 25 farmacias

Establecimientos Chilenos Collière Ltda. SANTIAGO

E. HINZE

BARRACA DE FIERRO

CHACABUCO 61

FONOS 90369-92019

Para contrarrestar el hámbre en Europa

todo el territorio de los Estados Unidos, continua realizándose la activa campana paormar fondos de ayuda a las hambrientas poblaciones europeas. El Presidente Truman, rece en la fotografía entregando personalmente su contribución de 1.100 dólares. La eja de granjeros que aparece en la foto contribuyó con 3.000 dólares con el mismo fin.

n virtual estado de sitio las ecciones judías de Palestina

completo orden elecciones de r en Ecuador

ITO, 30.— (UP). — Las ones de diputados para la blea Constituyente transron hoy sin incidentes gra-

y veinte presos en Quito por tir listas que utilizaron los ncionistas con nombres de nas imaginarias o personae significación irónica, innombre de dictadores ame-os.

aron seriamente los conser-es y el sector gobernista (Unión Popular Republi-. Se estima que el conser-mo ganó en la provincia chincha y otras de la sie-Las listas de los gobiernisanarán posiblemente el 50 ento en todo el país. Ejército vigiló el orden.

las votaciones se notó una afluencia de mujeres. El a las sanciones hizo que os elementos de los opo-sufragasen en blanco, anuasi sus votos.

as 5 P. M. se puso fin a cepción de votos y se co-inmediatamente el re-

AYAQUIL, 30.— (U.P.). — as elecciones de diputados puso aquí la lista gobierde la UPR formada por ctores Rafael Mendoza Avilborio Panchana Sotomafael Coello Serrano y el ero Edmundo Valdéz Mu-

ragaron cerca de 30.000 nas dentro del mapor orsin que se registrara hasda noche incidente de n género.

pas del Ejército fiscalizaacto electoral, y las metuvieron bajo el control delegado de las fuerzas as.

las esquinas adyacentes a os donde funcionaban las apostadas ametralladoras evención de cualquier de-

4 de Julio será proclamada independencia de Filipinas

MANILA, 30.—(U. P.).—(Por Rodolfo Nazareno).—El 4 allo Filipinas pasará a ser miembro de la comunidad s naciones libres.

La solemne ceremonia de la inauguración de la nueva blica se desarrollará en la antigua Plaza de la Luneta, e los españoles ejecutaron un día al doctor José Rizal, sor de la independencia filipina.

Presidente Roxas, quien a su cargo la dirección nueva República durante cimeros años de su existen-

ilipino:

ta es la más propicia oporad para expresar nuestro ero reconocimiento hacia os Unidos por haber hecho e la realización de nuesueños. Al ayudarnos a reaestos sueños, los norteamenos han sentado un preceain paralelo en la historia. corresponde la responsabide mostrarnos dignos de nfianza".

filipinos se dan cuenta que nadie de que los seproblemas de la vida indeente pondrán a prueba más unca sus cualidades de for-y valor. La guerra trajo pinas una destrucción y postración económica casi lo que ha dado como relo dificultades de carácter iero y la amenaza de esde alimentos.

OGRAMA DE ROXAS

as ha formulado un prodestinado a traer la reación económica y a dar trabajadores la parte que rresponde de paz y prosd. Por otra parte, el Go-ha iniciado una campaa poner término a la inilidad social que prevale unas provincias de Luzón al, donde las ideas comuhan encontrado un fértil o.

plan de rehabilitación desen dos resoluciones recienle adoptadas por el Conde Estados Unidos: La ley mercio recíproco entre Es-Unidos y Filipinas, y la lativa a los daños de guesados en Filipinas.

primera de dichas leyes ha ticada por la minoría po-y por ciertos órganos de y todo parece indicar que tales críticas continuarán conforme a los procedimientos de una sana democracia. Filipinas desde luego seguirá cultivando estrechas relaciones con Estados Unidos, y en su debida oportunidad iniciará relaciones bilaterales con otras potencias. A este respecto, los antiguos nexos históricos y religiosos con España y América Latina, especialmente México, ayudarán bastante a la nueva República.

Policía británica continúa su batida contra las fuerzas del ejército clandestino "Hagana"

LOS JUDIOS PREPARAN RESISTENCIA PASIVA

JERUSALEN, 30.—(U. P.).—Las tropas británicas que más de 24 horas han mantenido prácticamente en estado de sitio a las secciones judías de Palestina, siguen buscando sin descanso a los miembros del Ejército clandestino "Hagana", y a las bandas de terroristas

Se informa que los dirigentes judíos se proponen tomar represalias, y han ordenado una campaña de resistencia pasiva y de desobediencia civil. Dichos dirigentes se reunieron hoy en la oficina del alcalde de Tel Aviv, y expedieron una proclama en que exhortan a los héroes de Palestina a mantener la calma hasta recibir instrucciones de sus dirigentes.

Las autoridades británicas anunciaron que han establecido el toque de queda en Rhovoth, donde vive el dirigente sionista Shain Weizman, debido a la conducta observada por los habitantes durante las operaciones militares británicos de ayer.

En cuanto a la actitud de los árabes respecto a las medidas tomadas por los británicos, Ahmad Shukeiry, portavoz de la oficina árabe de Jerusalén, manifestó a la United Press que aquellas no afectan a las reclamaciones árabes. Indicó que los árabes sospechan que las medidas constituyen un disfraz para futuras concesiones al sionismo, y añadió: "Nuestra causa es la independencia".

POSIBLE HUELGA DE HAMBRE

Según informes procedentes de Campo Latroun, los miembros del Consejo directivo de la organización oficial judía para inmigrar a Palestina, examinan la conveniencia de declararse en huelga de hambre. Se calcula que dos mil judíos han sido detenidos. Otros millares han sido puesto en libertad, después que los soldados británicos procedieron a interrogarlos. Casi la totalidad del Consejo directivo de la organización judía fué conducida en al Campo Latroun.

Se dice que han muerto siete personas: un soldado británico y seis judíos. Cinco de tales muertes han sido confirmadas oficialmente. Poderosas fuerzas dan caza a los miembros del "Hagana" y del "Irgun Zvai Leumi", así como a reconocidos gansters de dos comunidades judías (Degania número uno, y Degania número dos, en el valle del Jordán.

Extraoficialmente se anuncia que una de esas comunidades opuso resistencia a la búsqueda de armas. En Jerusalén un avión británico sigue volando sobre el cuartel general de la organización judía de inmigración, que, según dió a entender el comisionado teniente general Sir Alan Cunningham, es responsable de la última oleada de asesinatos, secuestros y actos de terrorismo.

Congreso de EE. UU. rindió homenaje a F. D. Roosevelt

WASHINGTON, 30. — (UP). —El 1.o de julio tendrá lugar una sesión conjunta del Congreso de Estados, para honrar la memoria del Presidente Roosevelt, en la cual hará el panegírico del difunto el ex Embajador norteamericano en Gran Bretaña y actual delegado de Estados Unidos ante el Consejo de Seguridad de las Naciones Unidas, John G. Winant.

La sesión tiene por objeto recabar la atención mundial a las esperanzas y servicios que prestó a la Humanidad el Presidente Roosevelt, así como fijar un punto de partida que sirva para justipreciar la significación histórica de la carrera de Roosevelt, y determinar en qué forma el mundo está acercándose o apartándose de los objetivos que se prosiguieron durante la guerra pasada, de los cuales él fué el mayor exponente.

Desde el punto de vista nacional, la ocasión encuentra el prestigio de Roosevelt en su país mucho más elevado que cuando falleció en abril de 1945, existiendo la constante inclinación a discutir "qué habría hecho Roosevelt" en la situación actual, prevaleciendo el criterio de que habría encontrado solución para los problemas más difíciles del momento.

España gestionaría empréstito ante el Gobierno portugués

LONDRES, 30.—(UP).— El corresponsal español del "Sunday Observer" dijo que un grupo de expertos financieron españoles, encabezados por el director de relaciones económicas del Ministerio de Relaciones, D. Emilio Navascues, está ahora en Lisboa, tratando de obtener un empréstito de 60.000.000 de dólares de Portugal.

Dijo: "Las conversaciones que se están efectuando en Portugal son el paso más reciente de Madrid para aliviar la grave posición financiera de la España de Franco. La escasez de libras y dólares se hará tan aguda, si no se consigue el empréstito, que el Gobierno se puede encontrar, no sólo incapaz de comprar mercaderías necesarias en el extranjero, sino hasta en dificultades para pagar a los agentes diplomáticos.

"Si las negociaciones fracasan, se está considerando la posibilidad de exportar una parte del aceite y el trigo cosechado este año, a pesar del hecho de que la excelente cosecha de trigo no es suficiente para aliviar la grave escasez alimenticia entre la clase media y la clase pobre".

AYER EXPIRO LA TREGUA ENTRE NACIONALISTAS Y COMUNISTAS CHINOS; NO SE LLEGO A ACUERDO

CHIANG KAI-SHEK NO HA ORDENADO AUN REANUDAR LA OFENSIVA

CHUNGKING, 30.—(U. P.).—La tregua iniciada hace 23 dias entre el Gobierno Central de China y los comunistas, expira hoy, y ambas partes están muy lejos de llegar a un acuerdo, sobre la importante cuestión de la reorganización del Ejército.

Sin embargo, el Generalísimo Chiang Kai Shek no le ha ordenado a sus tropas que marchen contra los comunistas, sino por el contrario, ha propuesto una prórroga de la paz siempre que los comunistas se muestren dispuestos "a demostrar su sinceridad, interrumpiendo sus movimientos hostiles y no desbaratando las comunicaciones".

Chiang Kai Shek insiste también que dentro de un plazo fijo debe acordarse el plan para la reorganización del Ejército.

La actitud del Generalísimo se considera como un triunfo personal del Embajador norteamericano, General Marshall que intervino en todas las conversaciones, ayudando amigablemente entre el Gobierno y los comunistas.

Uno de los principales obstáculos para llegar a un acuerdo parece ser la exigencia de Chiang Kai Shek, que los comunistas se retiren de varios de los lugares que ocupan. En cambio, ya hay acuerdo para el restablecimiento de comunicaciones e interrupción de las hostilidades en Manchuria.

Entretanto, la agencia informativa Central, anuncia grandes movimientos de tropas comunistas en el Norte y Centro de China, agregando que 20 mil hombres marchan de Kalgan hacia Shansi, y que su vanguardia ya ha llegado a Tatung. Asimismo, la agencia Central comunica que elementos comunistas transportados por diez juncos, trataron de desembarcar en las afueras de Tsigtao, pero fueron rechazados por las fuerzas nacionalistas. Esta es la tercera o cuarta tentativa de desembarco en esta ciudad, que se encuentra rodeada por las tropas comunistas, y guarnecida por fuerzas norteamericanas de marinería que fluctúan entre tres y cinco mil hombres.

China regalará un cachorro de panda a un Zoo de EE. UU.

LONDRES, 30. — (UP).— Un zoológico norteamericano recibirá al segundo cachorrito de panda capturado en China desde el término de la guerra, según decía un despacho de Nankín para el "Exchange Telegraph".

La Asociación de la Prensa Latina reunióse en Paris

PARIS, 30— (UP).—Ayer se celebró la primera sesión en seis años de la Asociación de Prensa Latina de Paris, bajo la presidencia de Paul Boncour, y con la asistencia del Embajador brasileño Castello Branco Clark, y del Ministro portugués, Augusto de Castro.

En su discurso Boncour incitó a los paises latinos a unirse, "no para oponerse al bloque anglo-sajón, sino para servir de lazo de unión entre Europa y América".

DOLORES
Mejoral
RESFRIADOS

BATERIAS
HART
Av. B. O'HIGGINS 2162
SERVICIO HART
FONO 82200

SUSCRIPCION PARA IMPORTANTE
PUBLICACION MENSUAL BRITANICA
que circula en América Latina, autorizada, bien escrita, proporciona indispensable contacto comercial con Gran Bretaña. Valor anual suscripción, 24 chelines. Interesados sírvanse indicar si desean la edición en Inglés, Castellano o Portugués.
LATIN - AMERICAN WORLD, 133 HIGH
HOLBORN, LONDON, W. C. 1, ENGLAND

LA BOMBA DESARROLLO LA MISMA EFECTIVIDAD QUE EN NAGASAKI

INFORME OFICIAL DEL ALMIRANTE BLANDY

FRENTE A BIKINI, lunes 1.o—(U. P.).—El texto del informe dado por el vicealmirante Blandy, sobre la explosión de la bomba atómica, en el atalón de Bikini, es el siguiente:

"Habla el Vicealmirante Blandy. Estoy en el puente de mi buque insignia "Mount McKinley", a 16 kilómetros de la zona de blanco de la bomba atómica. Estamos fuera de la laguna pero cerca del borde exterior de la misma.

"Tengo algunos informes prelimitarse sobre el primer estallido atómico de la operacion Crossroads. La bomba fué lanzada de acuerdo con lo dispuesto, medio minuto despues de las 9 A. M., hora de Bikini, en el primer paso de la fortaleza B.29, de las fuerzas militares, sobre la disposición de los blancos.

"La bomba fué lanzada con muy buena precisión. Quiero dejar constancia de que me siento sumamente complacido de la excelente actuación de nuestra fuerza de choque en esta operación. No podría haber sido mejor.

"Tuvimos la suerte grandísima de encontrar un tiempo tan satisfactorio éste 1.o de julio.

"Por lo que podimos ver a bordo del "Mount Mc Kinley" y tomando como base los informes preliminares llegados a nuestro centro de inteligencia aquí, la bomba desarrolló posiblemente algo menos y tal vez casi la misma efectividad que la alcanzada por el tipo de bomba lanzada en Nagasaki. En realidad, una bomba como ésta estalló en Nagasaki.

"Puede muy bien pasar hasta un mes antes de poder determinar con la precisión la efectividad de esta bomba, pero podremos tener idea aproximada dentro de uno o dos días.

"Nuestros planes de seguridad, necesariamente complejos, han estado desarrollándose perfectamente y continúan de la misma forma. No se han producido muertes ni lesiones en nuestros hombres; tampoco esperamos que se produzcan. Los grupos de seguridad radiológica están actuando ya y aviones y barcas sin pilotos están regresando ahora con las informaciones que necesitamos.

"Incidentolmente, los que estábamos a bordo del "Mc Kinley", vimos los aviones sin piloto, las fortalezas B-27, entrar por entre la nube atómica y todos ellos salieron sin daños y están ahora regresando a sus bases.

"No se permitirá a nadie entrar a la laguna hasta convencernos de que no hay peligros. Las embarcaciones sin pilotos y las embarcaciones con patrullas radiológicas determinarán este punto. Naturalmente ciertas zonas serán accesibles antes que otras. Las formaciones de control de averías y contra incendios están alertas y esperan las órdenes de que no hay peligro para entrar a la zona de blanco para combatir los daños que siguieron a la explosión.

"Debido a los planes de seguridad cuidadosos es altamente improbable que se produzcan bajas entre ese personal.

RESULTADOS DE LA PRUEBA

"Tomando como base los informes recibidos hasta esta hora, se han observado los siguientes résultados en la zona de blanco:

"El destructor Lampson se volcó y se halla ahora flotando fondo sobre uno de sus costados. Otras unidades parece haber recibido averías y las siguientes tienen a bordo incendios de moderada intensidad: Pensacola, crucero japonés Sakawa, portaaviones Independence, portaaviones Saratoga y transporte William.

"También quedó dañala una barcaza petrolera.

No se produjeron oleajes ni terremotos ni ningún otro fenómeno anormal.

"La nube radioactiva que está derivando, según habíase calculado, no será un peligro para el personal de los buques ni ninguna isla del Pacífico. Debo decir aquí que como medida de precaución habíamos embarcado a los nativos de Bikini, que están ahora residiendo en el atolón Rongyu, a bordo de dos lachas de desembarco, listos para evacuarlos dentro del término de una hora en caso de que se hubiera producido un desafortunado cambio de dirección del viento. Esto no fué necesario, y los nativos son en estos momentos devueltos nuevamente al atolón.

NADA RESULTO FUERA DE LO PREVISTO

"En definitiva, nada ha ocurrido hoy aquí que haya sido contrario a nuestros planes y cálculos. De aquí a doce horas daré otro informe dando detalles sobre las pruebas, según se vayan conociendo.

"Los informes que acabo de dar están sujetos a modificación en el momento de escribir nuevos datos.

"Puede decirse sin temor a equivocaciones que esta operación ha sido altamente satisfactoria tanto desde el punto de vista de la operación como de la prueba. Esperamos conocer datos de gran valor.

"Para terminar, espero que el público asuma la misma actitud que se ha asumido en la fuerza de choque N.o 1. No debemos apresurarnos en justipreciar los resultados. Aún hay mucho que aprender.

"Habló el Vicealmirante Blandy, desde el "Mount Mac Kinley". Regresaré al aire dentro de doce horas con más detalles sobre esta prueba".

Desilusión entre los observadores civiles en Bikini

A BORDO DEL BUQUE NORTEAMERICANO "PANAMIT", FRENTE A BIKINI, 1.o— (UP).—(Por Murray Moler).— Tanto los hombres de ciencia como los representantes del Congreso y los observadores de las Naciones Unidas, quedaron desilusionados unánimemente por la falta de teatralidad de la explosión atómica hoy, pero todos se mostraron conformes en que ha sido "algo realmente asombroso".

Sin compartir el desengaño general, el teniente coronel Juan Loyo González, del ejército mexicano, jefe técnico de la Intendencia Militar, dijo que la explosión de la bomba causó un deslumbramiento análogo al del sol que brilla fulgurante en su país tropical. Dijo: "Como técnico en artillería he presenciado muchas explosiones, inclusive de toneladas de trilita (TNT) y comprendo que aún la explosión de la bomba atómica tiene ciertas limitaciones, de lo cual lo que he presenciado hoy ha sido poco más o menos lo que esperaba".

Columna de...

(DE LA PAGINA 18)

de la explosión. No hubo fuertes vientos excepto en el centro de la zona del blanco. La columna nubosa radioactiva comenzó a despejarse rápidamente 20 minutos después de la explosión.

El almirante Blandy hablando desde el buque "Mount McKinley" dijo: "Por lo que pudimos ver y tomando como base los informes preliminares llegados a nuestro centro de información la bomba desarrolló tal vez menos o quizás la misma efectividad que la dejada caer sobre Nagasaki. Puede que transcurra hasta un mes antes de podamos determinar la efectividad y la precisión de esta bomba. Pero tendremos una idea aproximada dentro de uno o dos días.

"Todos los que estábamos a bordo del "Mount McKinley"—agregó— pudimos ver como se perdía entre la nube atómica la flotilla de aviones B-17 sin pilotos. Todos salieron de ella sin sufrir daños y fueron recobrados y ahora regresan a sus bases.

"No se permitirá que nadie entre a la laguna hasta que estemos convencidos que no hay peligros. Botes con pilotos mecánicos y embarcaciones de patrulla radiológica determinarán este punto".

Serían mejores las próximas cosechas en todo el mundo.

WASHINGTON, 30.— (UP).— El Departamento de Agricultura ha informado que las condiciones relacionadas con la producción mundial de alimentos, fueron en general, más favorable en los primeros seis meses de junio, que en la misma época del año pasado, y predice que las cosechas 1946-47, serán algo mayores que las 1945-46, si continúan prevaleciendo las condiciones actuales. Pero advierte que aún así, serán "considerablemente más bajas", que antes de la guerra.

En su informe mensual sobre las perspectivas de los productos alimenticios en el mundo entero, el Departamento de Agricultura dice: "Aunque ha habido cierto aumento de tierras sembradas, el total de ellas es aún mucho más bajo que antes de la guerra, y las cosechas se han visto restringidas, pese a las condiciones favorables del tiempo, debido a escasez de abonos, falta de mano de obra y otros requisitos necesarios a la producción".

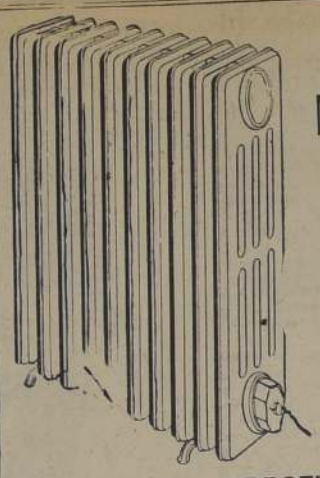

MODERNICE su HOGAR con

CALEFACCION HIDROELECTRICA

FIERRO FUNDIDO IMPORTADO DE 4 HASTA 14 SECCIONES

MAX FREESE

Bandera 570 y 572-Santiago

— Teléfono 65500 —

UD. QUE VA A COMPRAR UN RELOJ...

CONOZCA EL NOBLE ORIGEN DE Tissot

La tradición y el noble origen constituyen las mejores garantías de calidad... En Suiza, el centro de la industria relojera, y en todo el mundo, la Fábrica TISSOT tiene un prestigio tradicional conquistado desde 1853! Y su larga experiencia se ve constantemente enriquecida con adelantos técnicos y métodos científicos modernos aplicados a la fabricación de relojes!

Por todo esto elija Ud. un TISSOT el reloj que responde siempre!

*TISSOT es el reloj mejor protegido del mundo! Maravillosamente exacto cada TISSOT está respaldado por una POLIZA de PROTECCION que lo pone a cubierto de toda percance accidental. Una garantía única en el mundo jamás acordada por otros relojes!

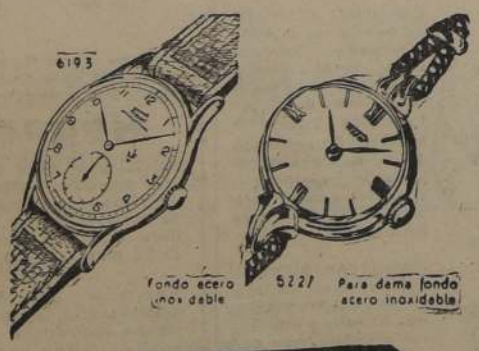

Tissot

Científicamente Antimagnéticos.

NOTICIAS DE AMERICA LATINA

ARGENTINA

BUENOS AIRES, 30.—(U. P.).—Se ha sabido en forma autorizada que el Canciller Bramuglia está estudiando "cambios decisivos" en la delegación permanente ante la Unión Panamericana y en la Embajada en París.

También se informa que es inminente una completa reorganización de todo el Cuerpo Diplomático, de modo de eliminar a aquellos que no convienen con los principios de la Revolución de Junio.

BUENOS AIRES, 30.—(U. P.).—Un comunicado de la Cancillería respecto a las gestiones de Sir Percival Liesching, dice que la política y los puntos de vista de las futuras vinculaciones comerciales con el Reino Unido han sido explicadas especialmente a la conferencia internacional sobre comercio y ocupación, que se convocará a comienzos del año próximo.

Se cambiaron opiniones sobre el programa de discusiones con la Misión que encabeza Sir Wilfred Edy, que llegará la semana próxima.

Se convino en el examen final del convenio comercial de 1936, que vencerá el 20 de agosto.

Por último, dice que las conversaciones con Liesching están terminadas, y que él partirá a Gran Bretaña el martes.

Se sabe que ha continuado la reorganización del Cuerpo Diplomático, la cual alcanzará al Embajador en Francia, Leguizamón Pondal, y al ante la Unión Panamericana en Washington, García Arias.

MEXICO

CIUDAD DE MEXICO, 30.—(U. P.).—La Embajada argentina dijo que el Embajador Conrado Traverso partirá el 3 de julio para Buenos Aires, por asuntos oficiales. La Embajada ha rehusado hacer comentarios sobre los rumores de que Argentina está haciendo una renovación de sus servicios diplomáticos.

CIUDAD DE MEXICO, 30.—(U. P.).—Una manifestación pública final de apoyo al candidato presidencial Alemán tendrá lugar mañana, cuando mil trabajadores del Gobierno harán un desfile a través de las calles principales de la ciudad hasta la Plaza de la Constitución. En el desfile figurarán bandas militares y músicos indígenas. En la Plaza los dirigentes de la Unión de Trabajadores del Gobierno hablarán en favor de Alemán. El Ministerio del Interior ha publicado un boletín que dice que no es preciso que los empleados marchen en el desfile, pero que se dará protección militar.

PERU

LIMA, 30.—(U. P.).—Cincuenta candidatos se disputaron hoy cuatro senadurías y 15 diputaciones en las primeras elecciones complementarias que se realizan en Perú de acuerdo con la ley democrática electoral promulgada especialmente para estos comicios, y que tiene la particularidad de que el recuento de votos se ha hecho hoy mismo en las mesas receptoras de sufragios, manteniéndose al mismo tiempo el voto secreto.

A pesar de que las cédulas han sido contadas hoy mismo resulta difícil anunciar los nombres de los candidatos triunfantes debido a que las provincias y departamentos en que se realizaron los comicios complementarios están situados en regiones apartadas de la capital de la República, y los medios de comunicación son lentos y difíciles. Aunque los habitantes de las respectivas localidades conocieron esta noche los nombres de los candidatos que vencieron hoy, el resto del país comenzará a imponerse de los resultados lentamente, a partir de los primeras horas del lunes, conforme las líneas telegráficas se descongestionen del intenso movimiento de ayer y hoy.

Los apristas ganaron hoy sin lucha la elección senatorial del departamento de Pasco, donde el único candidato pertenece a ese partido. Sin embargo, los apristas necesitan ganar totalmente las elecciones complementarias de hoy para tener una verdadera mayoría en ambas Cámaras.

URUGUAY

MONTEVIDEO, 30.—(U. P.).—Ante la noticia de la detención en Chile del poeta español Antonio Aparicio, la Junta Hispano-Uruguaya pro República Española ha iniciado un movimiento en favor de la libertad de dicho intelectual. Se propone enviar un telegrama al Ministro del Interior de Chile, firmado por numerosos intelectuales. También sus miembros visitarán la Embajada de Chile mañana, con el mismo propósito.

Ya enviaron telegramas a Santiago el Comité Sudamericano de Ayuda al Pueblo Español, la Junta Uruyuaga pro República Española, el Centro Republicano Español y Casal Catalá.

Se ha dicho en algunos círculos republicanos españoles que Aparicio podría ser expulsado de Chile y caer en manos del Gobierno de Franco.

Más de diez millones y medio de ciudadanos polacos votaron ayer

VARSOVIA, 30.—(U. P.).—Diez millones seiscientos mil polacos concurrieron hoy a las urnas, para responder al referéndum de tres preguntas, cuyo resultado estiman los observadores que determinará el futuro destino político del Viceprimer Ministro Vlasdislav Mikolajczyk y su Partido Agrario, en su lucha contra los izquierdistas por el control del Gobierno.

Se calcula que cinco horas después de abiertas las urnas, había votado ya más de la mitad de la mitad de los electores registrados, sin haberse producido incidentes en ninguno de los 11.046 colegios electorales distribuídos en todo el país.

Un colegio situado cerca de Poznan terminó la elección a las 9.30 A. M. Sin embargo, no se esperan noticias extraoficiales sobre el referéndum hasta después del cierre oficial de los colegios, a las 9 P. M., hora local. Los resultados oficiales serán anunciados el 12 de julio, pero se cree que antes de esa fecha habrá elementos de juicio suficientes para predecir el resultado final.

El único punto básico del referéndum se refiere a la abolición del Senado y el establecimiento de un Gobierno único en el que se tomen las decisiones por mayoría simple. Aunque los agrarios aseguran representar al 70 por ciento del electorado polaco, los observadores creen muy difícil que puedan vencer a los bien organizados izquierdistas y su formidable propaganda.

Fué confirmado el secuestro del Primer Ministro indonesio

BATAVIA, 30.— (UP).—El Ministro de Informaciones indonesio confirmó hoy oficialmente el rapto del Primer Ministro Sharir, incluso 9 funcionarios del Gabinete. El secuestro ocurrió en la ciudad de Soerakart, en las primeras horas del viernes.

El comunicado oficial manifiesta que el Presidente Sukarno ha tomado todas las medidas del caso para que fuesen encontradas las personas raptadas, y que él personalmente, se dirigiría a Soerakart hoy día para activar el rescate de Shahrir y hacer uso de la fuerza si era necesario. El secuestro ocurrió a las 2 A. M. del día 28, y fué ejecutado por una banda armada que se cree sean trotskistas. Esta banda invadió el edificio del banco donde se encontraban alojados el Premier y las otras personalidades, no sabiéndose hasta el momento si hubo actos de violencia, pero se estima que los mencionados funcionarios se hallan prisioneros y aún vivos en un lugar de la ciudad.

Los Ministros desaparecidos con el Premier son el Dr. Budarsono Ministro del Interior, y el Dr. Darmawan, Ministro de Economía. Entre los otros funcionarios secuestrados figura el Mayor General Sudipyo, que residía en el Hotel Merdeka, situado al lado del edificio del banco, el Secretario del Gabinete, consejeros y subsecretarios.

Intriga a los EE. UU. los planes aéreos de la Unión Soviética

WASHINGTON, 30.— (UP).—La revelación hecha por la Embajada soviética de que Rusia extenderá grandemente su aviación durante los próximos cinco años, tiene intrigadas a las autoridades norteamericanas de aviación.

En una de las escasas declaraciones soviéticas sobre aviación, el mariscal Feodor Astakhov, jefe de los servicios de aviación civil, escribió:

"En el curso del próximo año el nuevo plan quinquenal de transporte aéreo se multiplicará por diez, en relación con 1946, y la longitud rotal de las rutas aéreas llegará a 173.983 kilómetros. Veloces aviones de gran capacidad, provistos de dos motores, serán utilizados en las líneas principales".

Sin embargo, no se dieron detalles relativos al actual volumen de transportes aéreos, extensión de las rutas y servicios, o tipo y número de aviones, y las autoridades dicen que les ha sido imposible procurarse esos datos en otras partes. El kilometraje previsto para rutas podría ser significante, según de las rutas actuales

ARRIGOS RODILES TRAJ

RODILES

CASACAS CAMIS

ALAMEDA 2945 FONO 9

ALZA GENERAL ACUSARON VALORES EN BOLSA DE N.

ESP. PARA "LA NACION", POR E. C. WA

NUEVA YORK, 30.—(Especial).—Durante la sada los valores acusaron una alza general, sig pauta iniciada por las industrias pesadas. Las pé fridas durante el principio de la semana quedar sadas en las sesiones del jueves y el viernes, en c vió en el proyecto de ley de prorroga de la Ofic dora de Precios una medida favorable para la los negocios.

En ese proceso recuperador las acciones del salieron notablemente; las U. S. Steel avanzaron puntos en la semana y las Bethlehem más de cin Las demás del acero acusaron ganancias propore

La industria siderúrgica alcanzó cifras recor y se predijo que se produciría más acero que en la terior a la guerra en la que el record fué el del con 63.000.000 de toneladas.

La fabricación de automóviles también aum acciones de las fábricas de coches acusaron alzas ler de dos y un cuarto puntos, y las General Mot de un punto.

Las acciones de empresas ferroviarias cerraro na más bajas que a principios de la misma. El a la reducida cuantía del aumento de las tarifas por la Comisión Comercial Interestatal. Esa autor sido solamente de tres a seis por ciento en las carga, lo que representa menos de la mitad del a los gastos ocasionados por los mayores salarios mente aprobados.

En el grupo de las mercantiles hubo algunos ganaron puntos, y asimismo los de licores. Las a las fábricas de productos químicos mejoraron tr inicial.

A pesar de la mejoría lograda en el fin de en general la Bolsa terminó con cotizaciones mi junio. En todo el mes hubo 21.716.872 venta 30.409.809 en mayo, y 41.310.246 en junio del año

La electricidad batió un nuevo record desde tuvieron las acciones en enero pasado. La edific una alza notoria. En la producción de petróleo la cifra de 5.000.000 de barriles diarios, con lo q bleció un nuevo record.

ELMER C.

TEXTOS OFICIALES

DE LEYES, REGLAMENTOS, ESTATUTOS Y ORDENANZAS PUBLICADOS EN EL "DIARIO OFICIAL"

Ley y Ordenanza General de Construcciones y Urbanización ... ... $
Ley de Servicios Electricos y de Gas y Reglamentos de Concesiones y de Explotacion ... ...
Reglamento de Instalaciones Interiores de Alumbrado y Fuerza Motriz.
Ley N.o 8.121, sobre Rentas Municipales ... ...
Ley de Impuesto a la Renta ... ...
Reglamento de la Caja de la Habitación Popular ... ...
Codigo del Trabajo (refundido) ... ...
Ley de Alcoholes y Bebidas Alcohólicas ... ...
Ley Municipalidades ... ...
Ley N.o 4.851 y Reglamento de Caminos ... ...
Codigo de Derecho Internacional Privado ... ...
Reglamento Higiene Seguridad Industrial ... ...
Reglamento de Sindicatos y Conflictos Colectivos ... ...
Reglamento Farmacias, Droguerias y Establecimientos Similares ...
Reglamento de Radiocomunicaciones, etc. ... ...
Ley N.o 7.760, modifica Código de Procedimiento Civil ... ...
Ley Compañías de Seguros, Sociedades Anónimas y Bolsas de Comercio ... ...
Ley y Reglamento sobre Cooperativas de Pequeños Agricultores ...
Leyes N.os 7.200 y 7.747, de Emergencia y Económica ... ...
Ley N.o 7.600, Caja de la Habitación Popular ... ...
Ley N.o 7.295, de Empleados Particulares y Reglamentos ... ...
Ley N.o 8.282 Estatuto Administrativo ... ...
Estatuto de Empleados Municipales de la República ... ...
Ley General de Inscripciones Electorales ... ...
Reglamento para Contratos de Obras Públicas ... ...
Reglamento Sanitario de la Leche y Productos Lácteos ... ...
Reglamento sobre Tierras Fiscales de Magallanes ... ...
Caja Crédito Hipotecario (Ord. que regla sus operaciones ... ...
Ley Orgánica de la Caja de Crédito Hipotecario ... ...
Ley Colegio Abogados ... ...
Ley y Reglamento sobre Previsión de Abogados ... ...
Ley y Reglamento sobre Colegios de Arquitectos ... ...
Reglamentos sobre Sociedades Anónimas ... ...
Reglamento Libro II de la Ley de Alcoholes ... ...
Reglamento Orgánico de Investigaciones ... ...
Reglamento del Comisariato General de Subsistencias y Precios ...
Ley Orgánica de la Caja de Crédito Minero ... ...
Ley y Reglamento del Registro Nacional de Contadores ... ...
Ley N.o 7.836, modifica Código de Procedimiento Penal, etc. ...
Ley N.o 6.417, Sueldos del Poder Judicial ... ...
Ley sobre Constitución de la Propiedad Austral ... ...
Ley N.o 5.350, Corporación de Venta Salitre y Yodo de Chile ...
Ley que cambia nombre de calles de Santiago ... ...
Ley de Arrendamiento de Tierras Fiscales de Magallanes ... ...
Ordenanza de Construcciones Económicas (Caja Habitación) ...
Reglamento de la Ley de Arriendos ... ...
Ley N.o 6.844, de Arriendo ... ...
Incorpora Agentes Profesionales de Seguros a Categorias de EE. PP.
Ley y Reglamento sobre Propiedad de Pisos ... ...
Estatuto Orgánico del Instituto de Crédito Industrial ... ...
Ley N.o 5.521, Capacidad Legal de la Mujer ... ...
Texto definitivo sobre Aranceles Notariales ... ...
Arancel de Contadores ... ...
Reglamento Envase Obligatorio ... ...
Ley N.o 7.498, sobre Cuentas Corrientes Bancarias y Cheques ...
Juzgado de Policía Local ... ...
Ley N.o 6.815, Huertos Obreros ... ...
Ley N.o 6.894, Sueldos Registro Civil ... ...
Ley Escalafon del Poder Judicial ... ...
Texto refundido sobre Impuesto a los Tabacos Manufacturados ...
Reglamento Ley 5.579, sobre Financiamiento Habitación Popular ...
Reglamentos Estupefacientes ... ...
Reglamento Panaderias ... ...
Leyes N.os 3.918 y 6.156, Reforma al Código de Comercio ...
Ley N.o 7.612, modifica Código Civil (Mayor edad a los 21 años, etc).
Ley N.o 7.613, sobre Adopción ... ...
Ley N.o 5.750, sobre Abandono Familia ... ...
Ley N.o 6.162, sobre Plazos de Prescripción ... ...

Para pedidos de Provincias, enviar el valor correspondiente en giro o tra, a la orden del "Diario Oficial", agregando, ademas, una cantidad dencial para gastos de franqueo.

Alrededor del 25 de Julio se realizaría Conferencia de Paz

yrnes insistirá en la resolución que ha tomado Estados Unidos al respecto.

HOY SIGUEN DISCUTIENDO PROBLEMA DE TRIESTE

PARIS, 30.—(U. P.).—(Por Edward Beattie).—Los circu. s allegados a la Conferencia confiaban esta noche que los linistros de Relaciones Exteriores de los Cuatro Grandes graran fijar una fecha temprana para la Conferencia de az, probablemente alrededor del 25 de julio.

Nadie en París, sin embargo, ta en situación de predecir qué forma se encontrará la asa de los tratados de paz ando se reuna la conferencia, en qué estado de opinión es- rán los Ministros de Relacio- Exteriores cuando hayan lo- ado abrirse paso a través de ciénaga de argumentos que davía se extiende entre ellos la decisión final.

Incluso Molotov, cuyas persis- icias tácticas dilatorias han oqueado una decisión tras ra, y en algunas ocasiones han esperado a sus tres colegas claró ayer que probablemen- podría considerar la fijación la conferencia de 21 nacio- s "dentro de dos o tres días". Los observadores experimenta- s consideran que cuando se esente nuevamente el tema, y yrnes se propone seguir insis- endo en la materia en cada portunidad que tenga, que Mo- tov podría aceptar la convo- atoria a la conferencia, pero robablemente, para salvar su titud, en una fecha posterior la del 20 de julio en que ha sistido Byrnes.

RIESTE, UNO DE LOS PRIN- CIPALES PROBLEMAS

Bidault fué anfitrión de Mo- tov esta noche en una comi- , y ambos indudablemente tu- eron otra seria discusión acer- del problema de Trieste, que ue siendo el punto más de- cado entre todos los proble- as que todavía impiden el uerdo final.

Es posible que el plan de sie- puntos de Bidault para el reglo, una vez que haya sido urgado un poco y hecho más pecífico en varios puntos que intencionalmente dejó vagos sulte ser la solución final.

Nadie, incluso los cuatro Mi- stros de Relaciones Exterio- s, quiere un compromiso que parece demasiado al infortu- ado arreglo de Dantzig después la Primera Guerra Mundial. ero en vista de la dificultad todo el problema y de las categóricas protestas expresadas tanto por Italia como por Yugoeslavia durante la última semana contra la concesión definitiva del puerto a cualquiera de ambos países, puede resultar la única salida.

Ninguno de los tratados de paz pendientes, excepto el de Finlandia, llegará probablemente a la conferencia de paz "en limpio". Inevitablemente habrá puntos de discusión que deberán ser resueltos por el foro de las potencias combatientes victoriosas.

ALEMANIA Y AUSTRIA

Entre tanto los Ministros de Relaciones Exteriores habrán tratado nuevamente las cuestiones de Alemania y Austria, pero ni siquiera el mayor optimista de París apostaría mucho sobre las posibilidades de solución de cualquiera de esos problemas en la actual reunión. Molotov se ha opuesto firmemente al plan norteamericano de un pacto de 25 años para garantizar el desarme de Alemania, y no ha mostrado la menor simpatía hacia el proyecto de Bevin de federalizar Alemania y establecer los comienzos de un régimen central.

Según los mejores cálculos en esta capital, se necesitarán otros diez días para que los Ministros completen su tabla, para no hablar de decisiones acerca de ella, y que después suspenderán sus sesiones hasta que se reúnan las 21 naciones a fines del mes.

Después de gran discusión, los Cuatro Grandes acordaron ayer que la tabla de materias para la discusión de mañana será: 1.o) Trieste, 2.o) Colonias italianas, 3.o) Conferencia de paz y 4.o) Alemania.

Se ha sabido esta noche que Italia, según el acuerdo logrado por los Ministros de Relaciones Exteriores, conservará dos de sus acorazados más antiguos, cuatro destróyeres, 16 torpederos y otras embarcaciones menores.

De Gasperi pide que se escuche a Italia en la Conferencia

ROMA, 30 — (UP)—De Gasperi cablegrafió hoy a los Cancilleres reunidos en París, acusando a la conferencia de haber abandonado "la base reconocida en Londres como equitativa y razonable", para "la solución de la cuestión de Trieste, y pidiéndoles que escuchen los puntos de vista de Italia—se presume que expuestos por De Gasperi en persona nuevamente — antes de tomar decisiones en la sesión actual.

Según círculos bien informados, el cable supone que la nueva solución buscada para Trieste prescinde de los principios acordados en Londres en septiembre pasado, en virtud de los cuales la frontera yugoeslava-italiana sería étnica y Trieste un puerto que bajo la autoridad pertinente, garantizara el tráfico internacional equitativo para Italia, Yugoeslavia y otras naciones.

Polonia volverá a plantear el caso español en la NU

NUEVA YORK, 30.— (UP).— El Gobierno polaco volverá a suscitar la cuestión de España en el Consejo de Seguridad de la NU, cuando éste vuelva a reunirse a fines de agosto.

El señor Jerzy Michalowski, delegado polaco subrogante en ausencia de Lange, dijo que su Gobierno no permitirá que el problema español sea "enterrado sin flores".

Indicó que el Dr. Lange presentará la misma propuesta de ruptura de relaciones. Añadió que el hecho de que la situación de España haya quedado en la orden del día, le permitirá a Polonia suscitarla cuando ella lo desee, dijo, también que Polonia representaría esta cuestión por una tercera vez si la Asamblea no toma medidas adecuadas.

Acogida continental a la gestión de Argentina en favor de Italia

HAN RESPONDIDO YA VARIOS PAISES, ENTRE ELLOS CHILE Y URUGUAY

BUENOS AIRES, 30.—(U. P.).—(Por Jorge Bravo).—La iniciativa argentina, para conseguir de los Cuatro Grandes o de la Conferencia de Paz, que se reunirá en París, condiciones de paz honrosas para Italia, parmitiéndole a esta nación poder rehacerse con todos los atributos de un país soberano, ha encontrado la más amplia acogida en las naciones de América Latina.

Esta iniciativa fué revelada por primera vez el 15 de mayo, cuando era Canciller el señor Cooke, que con ocasión de una conferencia de prensa manifestó, que Argentina era partidaria de un tratamiento diferente para Italia, porque a juicio del Gobierno, el pueblo de ese país no quiso la guerra sino que fué arrastrado a ella por un gobierno despótico.

Era la segunda vez que Argentina manifestaba oficialmente tales deseos, por medio de un portavoz oficial, y pronto la iniciativa fué concretada por una nota que le fué enviada a todas las Cancillerías de América auspiciando una acción conjunta en beneficio de Italia.

Varios países respondieron, sumándose inmediatamente a la gestión argentina, entre ellos Chile y Uruguay. El actual Canciller Bramuglia, ha guardado una reserva circunspecta sobre las gestiones en espera de las respuestas que enviarán todos los países hermanos. No obstante, se sabe que ya obran en su poder las contestaciones de Chile, Bolivia, Ecuador, Cuba, Colombia, Panamá, Paraguay, Venezuela, México y Uruguay.

BRASIL ADHERIRIA CON RESERVAS

Brasil estudia la iniciativa y quizá el dada su situación de beligerante en el último conflicto, adhiera con ciertas reservas.

Se anticipa que el Gobierno argentino publicará todas las respuestas conjuntamente, y al mismo tiempo sugerirá la forma concreta cómo hacer llegar los deseos de las naciones de América a esos países que deben dictar la paz con Italia. A este respecto se cree que podría escogerse un día determinado para que simultáneamente, todas las Cancillerías, envíen telegramas a los Cancilleres de las Cuatro Grandes Potencias, o que los representantes acreditados en la ciudad donde se celebre la Conferencia de Paz hagan llegar este sentir al seno de la Conferencia misma.

Cualquiera que sea el sistema elegido, se estima que dará resultados pues es evidente que los pueblos latinoamericanos quieren testimoniar su afecto al pueblo italiano y su solidaridad ante la suerte que le corresponderá en uno de los momentos más graves de su historia.

DIARIOS DE MADRID DESTACAN VISITA DE LUIS A. SILVA

MADRID, 30.— (UP).—Los diarios de esta capital publican en forma destacada la información de la llegada a Barcelona del Director de "El Diario Ilustrado", de Santiago, señor Luis Silva, acompañado del redactor señor Manuel Vega, y le dan la bienvenida, deseándola al mismo tiempo, una grata estada en la Madre Patria.

Continúan los choques en las calles de Trieste

TRIESTE, 30.—(U. P.).—Por segundo día consecutivo hubo hoy choques sangrientos entre yugoeslavos e italianos en las calles de Trieste, y dos oficiales y un soldado norteamericanos resultaron heridos, a consecuencias de la explosión de granadas de mano arrojadas desde un grupo de yugoeslavos contra un jeep que aquellos ocupaban. Los heridos formaban parte de las fuerzas aliadas que colaboraron con la policía italiana de Trieste, tratando de restablecer el orden. Según las autoridades los choques de ayer y de hoy, han causado 46 víctimas.

Hoy murió un italiano, y resultaron heridos 17 civiles y 5 policías, además de los tres norteamericanos.

Panagra

CORREO AEREO DIARIO A EUROPA

VIA ESTADOS UNIDOS DE NORTEAMERICA

PANAGRA ha celebrado recientemente un contrato con la Dirección de Correos y Telégrafos de Chile, para que Usted pueda despachar ahora su correspondencia aérea DIARIAMENTE, a:

INGLATERRA	ESPAÑA	FRANCIA	NORUEGA
HOLANDA	IRLANDA	ITALIA	SUIZA
SUECIA	DINAMARCA	PORTUGAL	GRECIA

Este servicio DIARIO es posible, gracias a la salida DIARIA de PANAGRA a los Estados Unidos, donde combina con las 33 salidas semanales que efectúan directamente las líneas aéreas norteamericanas a los países europeos arriba mencionados.

TODO ESTO A TARIFAS REBAJADAS

Estas son las nuevas tarifas aeropostales de este nuevo servicio:

gramos:	5	10	15	20	25	30	35	40	45	50
$ m|c.	9.70	16.90	24.10	31.30	40.00	47.20	54.40	61.60	70.30	77.50

NOTA: ESTAS TARIFAS CORRESPONDEN AL FRANQUEO TOTAL HASTA SU DESTINO FINAL. Rogamos consultar en las Oficinas de Correos sobre tarifas para cartas con peso mayor de 50 gramos. Peso máximo permitido: 2 kilos.

Panagra
LA RUTA VITAL DEL CONTINENTE

GRACE Y CIA. (CHILE) S. A., CONSIGNATARIOS — AMUNATEGUI 72 — SANTIAGO.

El Papa envió un mensaje ayer al pueblo boliviano

CIUDAD DEL VATICANO, 30 —(UP).—En el mensaje transmitido radiotelefónicamente, y dirigido a Bolivia con motivo del Congreso Eucarístico que se realiza en la ciudad de Sucre, el Papa manifestó:

"En las actuales ansiedades del mundo, ansiedades que encuentran eco en nuestro corazón paternal, nuestro pensamiento vuela a nuestra amada Bolivia, cuya capital lleva el simbólico nombre de La Paz.

"Nuestro corazón, y todos los corazones que tienen en sí un sentimiento, están angustiados y sufrientes, porque el reino de la discordia se extiende sin cesar por todo el mundo afligiendo a las naciones, y sembrando el odio entre hermanos.

"El sacramento del amor es lo único que puede ablandar el egoísmo. El sacramento del amor es la solución para todas las diferencias, y la base de toda unidad. El sacramento del amor es lo único que rompe la injusticia social, y nos enseña a soportar las penas que la necesidad nos inflige".

Dijo que las naciones deben sentarse a la misma mesa, como miembros de una misma familia, y "partir un pan común". Sólo en este espíritu de caridad será posible la paz en las naciones.

Los socialistas ganan elecciones alemanas

FRANCFORT, 30.— (UP.). — Los siguientes son los resultados extraoficiales obtenidos hasta esta noche de las elecciones efectuadas hoy en la zona norteamericana de ocupación de Alemania:

Gran Ducado de Hesse.— Socialistas, 655.100; demócratas cristianos, 551.924; comunistas, 143.848; demócratas liberales, 120.115.

Wuestenberg-Baden. — Demócratas cristianos, 474.878; social demócratas, 374.749; popular demócrata, 195.440; comunistas, 116.521.

Aunque los datos de Baviera están aún incompletos, se dice que han ganado los socialistas a los social-demócratas a razón de dos por uno.

SE CONSTITUYO PARTIDO DEGAULLISTA EN FRANCIA

LONDRES, 30.— (UP).— La Agencia "Exchange Telegraph" manifestó hoy, que la radio de Bruselas, en un mensaje fechado en París había anunciado que un nuevo partido se ha constituído, llamándose a sí mismo "Partido Degaullista".

EN EE.UU. se brinda con vinos Casablanca

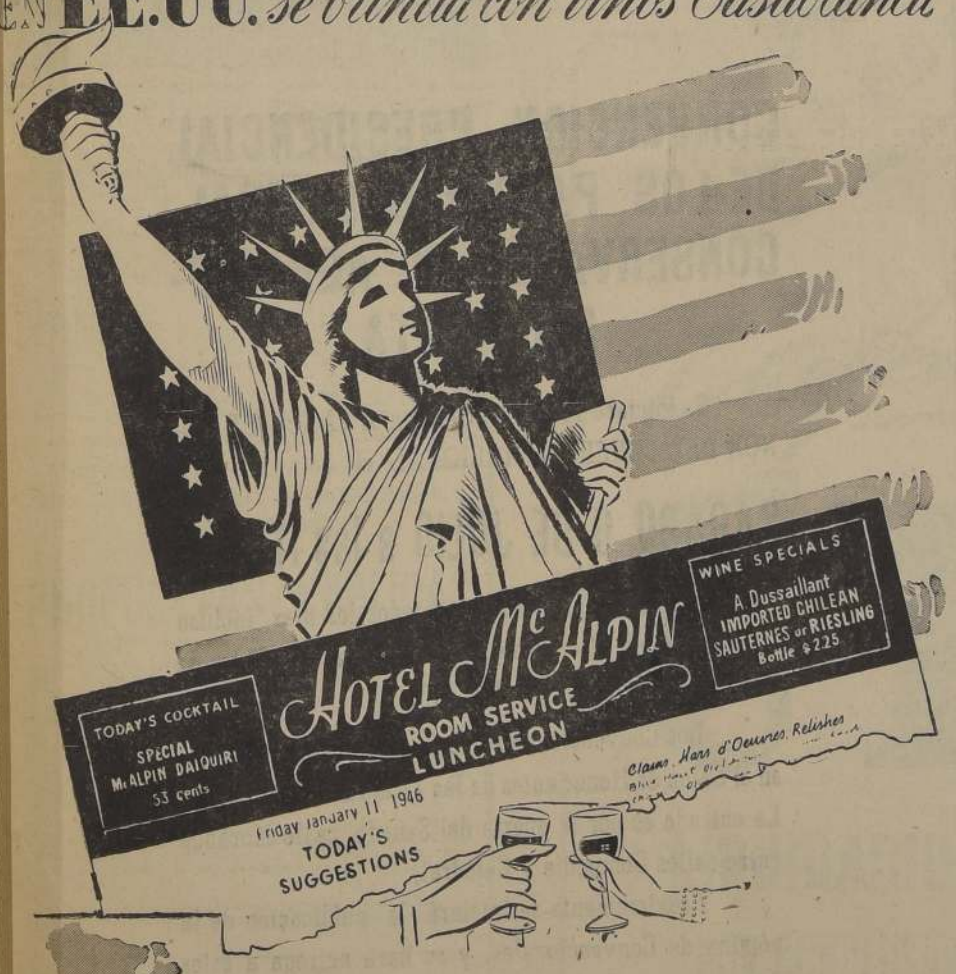

ENTRE LOS GOURMETS DE AMERICA Y EUROPA ES FAMOSO (POR SU COCINA) EL HOTEL Mc ALPIN DE NEW YORK. Y ENTRE ESOS MISMOS CONOCEDORES SON FAMOSOS LOS VINOS SAUTERNES Y RIESLING SUPERIOR A DUSSAILLANT, VINOS QUE FIGURAN PREFERENTEMENTE EN SUS MENUS COMO EN EL HOTEL Mc ALPIN, EN LOS MAS GRANDES Y SUNTUOSOS HOTELES Y RESTAURANTES DE NORTEAMERICA LOS VINOS CASABLANCA A DUSSAILLANT DE CHILE, SON LOS PREFERIDOS Y PUEDE DECIRSE, SON LOS UNICOS QUE ALTERNAN DE IGUAL A IGUAL CON LOS MEJORES VINOS DE FRANCIA

VIÑA CASA BLANCA MANTIENE NUESTRA TRADICION DE EXPORTADORES DE VINOS FINOS

Viña Casablanca
A. DUSSAILLANT L. • LONTUE
Los vinos que saben mejor ... los que saben de vinos

TAURUS

QUICIOS AUTOMATICOS para Marquesas

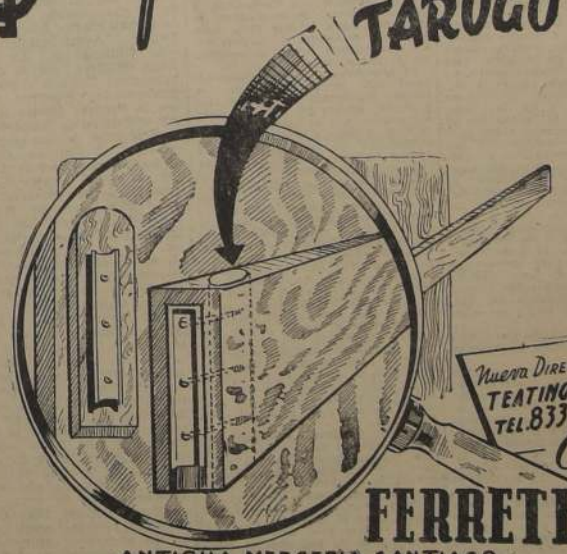

Un nuevo tipo de Quicios que se caracterizan por su colocación sumamente sencilla; basta poner un tarugo y atornillar los quicios correspondientes y se obtiene la mayor firmeza y estabilidad a un precio muy inferior al antiguo sistema de los pernos; un niño puede armar o desarmar la marquesa en un momento.

Nueva Dirección TEATINOS 240 TEL. 83374-75-76.

Solicite la visita de nuestro vendedor

Ostertag y Co.
FERRETERIA SANTIAGO
ANTIGUA MERCERIA SANTIAGO.

EL EXCMO. SEÑOR A. DUHALDE ENVIO SALUDO A CONVENCION DEMOCRATICA

TEXTO DEL DISCURSO PRONUNCIADO, CON ESTE MOTIVO, POR EL SENADOR DON FLORENCIO DURAN BERNALES

Señor Presidente del Partido Democrático, señores Presidentes de Partidos afines, señores convencionales:

El Partido Democrático de Chile ha luchado y lucha desde su nacimiento, y en esta hora, por sostener, asistido por poderosos sectores populares los viejos principios de justicia social que se encarnan como un derecho y un deber recíprocos en la doctrina política que sustentaron en el pasado y sustentan en el presente con bríos renovados los fundadores y sostenedores del histórico Partido.

La Convención Extraordinaria que inaugura hoy sus debates alcanza por su magnitud y las circunstancias de la vida cívica del país, los caracteres de un acontecimiento político de gran trascendencia que pondrá de relieve esta vez y para siempre la responsabilidad y la influencia que el Partido de Maliaquías Concha tiene en el desarrollo de los destinos nacionales.

La democracia, más que una palabra o una doctrina política, es un hecho. Muchos hombres representativos en fecundas actividades sociales o económicas, excusan su inacción en política por el desencanto que les produce ver a los partidos políticos enfurecidos en luchas infecundas o personalistas, mientras los grandes problemas nacionales no se resuelven o se resuelven mal, y con un gesto de hastío pueril abandonan o no ingresan en las grandes corrientes políticas que forman y encauzan mejor que en forma alguna a la ciudadanía, la que necesita estar convencida para que subsista la democracia, que ella no es un regalo, sino una escuela, que no es una palabra hueca y sin sentido, sino una afirmación que en hidalga y auténtica expresión de valores humanos y cívicos, es un mandato.

El político en el puro sentido de la palabra es la más alta representación de la responsabilidad, y quien como elector o como elegido, equivale a responsabilizarse históricamente de la época en que le corresponda actuar.

Esta interpretación de la conducta política, en función de los intereses verdaderos del pueblo, dará, sin duda, a las fuerzas de opinión asiladas en los partidos el prestigio y la autoridad orientadora que han prendido en los viejos tablados de la farsa en que se movieron con malas artes, al margen del caudal de los sentimientos del pueblo, quienes no hayan sabido o querido interpretarlo en sus designios históricos.

Para escrutar el porvenir de nuestra patria urge reconocer la aparente verdad que mueve el pesimismo de los que dudan de la eficacia y aún de la honestidad de los partidos. Para esclarecer esta tremenda desconfianza es preciso preguntarse. ¿Se ha hablado al pueblo en el lenguaje de la raza? ¿Le hemos hablado de lo que es esencialmente nuestro? ¿De lo que dice a su sensibilidad o su conciencia?

La respuesta no puede ser sino negativa. Los ideales políticos se han nutrido de la cultura de otros pueblos, calcando en moldes extranjeros lo que ha debido ser la obra de la tradición pura, del amor a la tierra y de cuanto constituye la entraña íntima de la raza o lo que define a reciedumbre de nuestra individualidad como nación.

Los nuevos hechos sociales, políticos y económicos que encarnan la democracia surgida de los escombros de la mayor catástrofe de la historia, servirán al ilustrado criterio de los señores convencionales del Partido Democrático de Chile, para que en estos momentos difíciles encuentren sin dificultades insuperables la ruta que los conduzca a la realización de sus destinos.

Sin representación del Movimiento Democrático Radical, y muy especialmente por encargo de S. E. el Vicepresidente de la República, saludo a los señores convencionales y a la plana mayor del Partido Democrático de Chile, y formulo los votos más sinceros y fraternales por que el éxito corone las resoluciones de esta Convención, de la que saldrá fortalecido por la voluntad y decisión de sus hombres más esclarecidos, un partido político de honda y merecida raíz en la tradición democrática de la República, comprobada en hechos recientes y ejemplares de fe cívica y de colaboración solidaria con el Gobierno del Excmo. señor Duhalde, que contribuirán a salvar la democracia y sus instituciones libres. He dicho.

AYER SE INAUGURO CON GRAN BRILLO LA CONVENCION DEL P. DEMOCRATICO

SE APROBO LA CUENTA DE LA MESA DIRECTIVA Y DE LOS PARLAMENTARIOS. — UN CALUROSO VOTO DE APLAUSO SE TRIBUTO POR ACLAMACION AL EXCMO. SEÑOR DUHALDE

En la mañana de ayer se inauguró con todo brillo en el Teatro República la Convención Nacional convocada por la Junta Ejecutiva del Partido Democrático, que preside el diputado don Pedro Cárdenas Núñez.

Asistió al acto numerosa concurrencia, todos los Parlamentarios del Partido; el senador radical, don Florencio Durán B.; El Ministro de Tierras y Colonización, don Fidel Estay; los Ministros del Trabajo y de Economía y Comercio, señores Lisandro Cruz Ponce y Manuel Hidalgo Plaza; el Subsecretario General del Comité Central del Partido Socialista, don Agustín Alvarez Villablanca; una apreciable cantidad de regidores del Partido Democrático de diversas ciudades del país; ex parlamentarios, ex Ministros de Estado de esta colectividad política y cerca de trescientos convencionales.

El interior del teatro aparecía adornado con las banderas y estandartes del Partido, Agrupación Departamental, Juventud, Frente Sindical, Agrupación Femenina y de varias agrupaciones provinciales.

DESARROLLO DE LA ASAMBLEA

Durante el acto inaugural, que fué irradiado por la Corporación Chilena de Broadcasting, usaron de la palabra, siendo largamente aplaudidos, los siguientes oradores: el presidente de la Junta Ejecutiva, diputado don Pedro Cárdenas Núñez, que junto con declarar inaugurada la Convención, se refirió en elocuentes términos a la campaña de organización interna y de acción social y política cumplida por la directiva máxima durante los últimos cinco meses; el senador don Florencio Durán, a nombre del Movimiento Democrático Radical, quien en una magnífica pieza oratoria abordó interesantes tópicos de actualidad política nacional, a la vez que presentó a la asamblea el saludo de S. E. el Vicepresidente de la República Excmo. señor Duhalde, atención que fué recibida con unánimes aclamaciones; el Ministro de Tierras y Colonización, don Fidel Estay Cortés; el Subsecretario General del Partido Socialista, don Agustín Alvarez Villablanca; la presidenta de la Agrupación Democrática Femenina, señorita Marta Cerda; el presidente de la Juventud Democrática, señor Pedro Cárdenas Oyaneder; el senador don Julio Martínez Montt; el diputado y jefe político de la Junta Ejecutiva, don Carlos A. Cifuentes S.; el Convencional por Valparaíso, don Carlos Morales Cañas, por las delegaciones del norte, el diputado don Moisés Ríos Echagüe; el señor Luis Hormazabal por el Consejo Directivo del Frente Sindical del Partido Demcorático; don Ricardo Roldán Alvarado por los convencionales del sur, y don José Santos Córdova, Secretario General de la Junta Ejecutiva.

EL SALUDO DE EXCMO. SEÑOR DUHALDE

Tanto en el momento en que el senador señor Durán trasmitió a la Convención el saludo de S. E el Vicepresidente de la República, Excmo. señor Alfredo Duhalde, como en las oportunidades en que a través de sus discursos recordaron su actuación diversos oradores, su nombre fué saludado con grandes manifestaciones de simpatías.

UNA COMUNICACION DEL SENADOR SEÑOR ARTURO ALESSANDRI

Durante el desarrollo de la reunión se dió lectura a una comunicación del senador don Arturo Alessandri Palma, Presidente del Senado, por la cual enviaba su adhesión a la Convención del Partido Democrático, formulaba votos por su éxito y mencionaba la valiosa cooperación que esta entidad política le había prestado en los dos períodos en que había ejercido la Presidencia de la República. Esta nota fué recibida con prolongados aplausos de la concurrencia.

PARTICIPA EL COMPOSITOR PIANISTA DON ARMANDO CARRERA

Contribuyó a realzar el brillo del acto inaugural, de que damos cuenta, la participación del celebrado compositor y concertista nacional de piano, don Armando Carrera, el cual en medio de los aplausos unánimes del público ejecutó algunas de sus mejores producciones, uno de los himnos del Partido, y finalmente, la Canción Nacional, que fué entonada de pie por los asistentes.

Se levantó la asamblea inaugural en medio de vibrantes manifestaciones y vivas al Partido Democrático, a los Parlamentarios, a sus dirigentes y a muchos delegados provinciales.

SESION PLENARIA DE TRABAJO

Por la tarde, en el Salón Teatro del Sindicato de Tranviarios, San Martín 841, se llevó a cabo una prolongada asamblea plenaria de trabajo, en la cual la mesa directiva de la junta dió cuenta detallada de todos los poderes de convencionales aprobados por la comisión respectiva y cuya nómina incertamos más adelante.

También se dió cuenta de los numerosos trabajos, indicaciones y proyectos sobre puntos del temario presentado por los convencionales, los que pasaron a las comisiones informativas.

CUENTA DE MINISTROS Y PARLAMENTARIOS

Con general interés fueron escuchadas las exposiciones hechas por el Ministro de Tierras y Colonización, don Fidel Estay; por el diputado don Pedro Cárdenas Núñez, a nombre de sus colegas de Cámara, y por el senador, don Julio Martínez Montt, sobre sus respectivas actuaciones en el Gobierno y en el Parlamento. La Asamblea por unanimidad aprobó cada una de las cuentas a que nos referimos, tributando a los señores Estay, Cárdenas y Martínez Montt vibrantes aplausos.

ELECCION DE MESA DE LA CONVENCION

Realizada la elección de mesa directiva de la Convención y después de una animada votación, su resultado fué el siguiente:

Presidente, don Pedro Cárdenas Núñez; vicepresidentes, José M. Chandía, de Talcahuano; Dr. Alfonso Quijano, de Linares y Francisco Fernández Rodríguez, de Temuco; secretarios: diputado don Luis Luco Cruchaga, don Ricardo Roldán, de La Unión; don Julio Fuenzalida Hurtado, de Santiago; don José Santos Córdova, ex diputado, y Antonio Rodríguez Avendaño, de Santiago.

SESIONES DE TRABAJO

Hoy, a las 10 horas, en el local ya indicado de San Martín 841, continuará la Convención en la que se tratará la posición política del Partido, reforma reglamentaria, temas libres y técnicos y elección de directores generales de planta.

LISTA DE CONVENCIONALES

Fidel Estay Cortés, Alfonso Quijano, Miguel Chamorro A., Julio Martínez Montt, Pedro Cárdenas Núñez, Carlos A. Cifuentes, Dr. Esteban Bedoya H., Roberto Gutiérrez Prieto, Moisés Ríos Echagüe, Luis Luco Cruchaga, Lisandro Fuentealba, Alejandro Catando Maureira, Horacio Azócar, Vicente Adrián Villalobos, Juan Osorio Gómez, Joaquín Rodríguez Silva, Héctor Alvarez A., José Santos Córdova y Abraham Quevedo Vega.

Arica.— José R. Silva González, Luis A. Muñoz Vallejos.

Antofagasta. — Humberto Pino Pino, Carlos Espinoza V., y José Muñoz K.

Chañaral.— Carlos Hafferman.

Copiapó.— Pedro A. Fajardo U., Julio Ramírez Roque, Marcos R Gueren.

La Serena. — Urbano Leyton, Juan Ramón Silva y José Bonilla.

Coquimbo.— Oscar Aros Prades, Guillermo Jara Ríos.

Ovalle.— Humberto Salinas Campos y Armando Muñoz Pobleta.

La Ligua.— Segundo Salazar Pérez y Agustín Jara Salas.

San Felipe.— Antonio Guerra Corona, Luis H. Ríos O. y Carlos Galdamez L.

Los Andes.— Juan Galdámez Vargas, Ramiro Olavarría, (Regidor), Luis Rodríguez Quezada (Agrup. Fem.), Julia R. de Galdámez y Norma de Olavarría.

Calle Larga.—Pedro Solís Fuentealba.

Viña del Mar. — Luis Zárate Gaete.

Valparaíso.— Emilio Vera Cerda, Juan Canepa C., Albino Quezada, Juan D Salas, Lorenzo Silva de la Cruz, Jorge Morales Cañas, Francisco Barrientos y (Regidor) Carlos Morales Cañas.

Quillota.— Carlos Córdova y Armando Perales.

Santiago.— Apolinides Parra P., Carlos Pérez Gacitúa, Carlos Mulacari, Guillermo Wipple, Francisco Norambuena, Antonio Rodríguez, Mario Rojas, Luis Serey P., Diomedes Ramírez, Andrés Muñoz Núñez, Benjamín Aguayo P. Abelardo Reyes, Juan B. Cid Agustín Jorquera, Dagoberto Baeza, Aurelio Valdebenito, Luis Emiliano Rojas, Julio Fuenzalida Hurtado, Julio Valenzuela, (Agrupación Femenina): Paulina Contreras, María Peñaloza, Armelinda Almonacid, Marta Cerda, (Grupo Juvenil): Oscar Riesco Vicuña, Gerardo Droguett, Rolando Valdés Augusto Arteaga, (Frente Sindical): Rogelio Olivares, Hipólito Saavedra, Augusto Moreno Chamorro.

Quinta Normal.— Enrique Fairlie Fuentes, Pedro Tapia, Joaquín Campos. (Agrup. Femenina): Raquel Lizana.

Renca.— Adrián Meneses Dávila.

Til Til.— Juan Luis Leiva Carvajal. (Regidor) Humberto Donoso N.

Lampa.— Francisco Jorquera Muñoz.

Conchalí.— Esaú Mora Saavedra Arturo Carrasco, Agrup. Femenina, María Arroyo Muñoz.

Providencia.— Juan Silva C. y Donaldo Cruz.

San Miguel.— Guillermo Villarroel, Carlos Fuentes, Luis Pianell, Juan Ristelli, Julio Miranda, (Grupo Juvenil) Andrés Fuentes (Alcalde) Juan Moya, (Regidor) René Aravena.

La Cisterna.— José Ibarra Flores.

Puente Alto. — Remigio Donaire V.

San José de Maipo.—Pedro Fernando Alarcón.

Florida.— Carlos Vanni.

Las Condes. — Ignacio Ibarra Fuenzalida.

Melipilla.— Maximiliano Núñez Castro, Miguel Soto Donoso, Antonio Malhue Farías.

El Monte.— Carlos Alberto Plaza P. (Regidor) y Pedro de la Cruz.

San Antonio. — Carlos Urbina Moreno, Luis E. Zamora y Fidel 2.o Ortega.

Barrancas.— Luis Urbina Moreno.

Cuncumén.— Santiago Lara Zapata.

Lo Gallardo. — Rómulo Ortega Serrano.

Buin.— Juan Caneleo Carroza, Abraham Cortés Díaz.

Paine.— Santiago Navarro Arya.

Rancagua. — Edgardo Cavada Riesco, Manuel Jesús Arias y Héctor Arias M.

Rengo.— Fortunato Venegas Lira y Luis J. González G.

Malloa.—Luis Estay Arrila, Luis Undurraga S.

San Fernando.— Juan J. Hidalgo González, (Regidor) Guillermo Luengo Ortiz, (Regidor) Ramón Barba, Juan Valenzuela Bastias, Emiliano Cabezas Cruz, Víctor Chávez.

Chimbarongo. — Pedro Landeros.

Santa Cruz.— Manuel L. Castro F., Víctor Gainza.

Curicó.— Florencio Costoya Vergara, Neftalí Arenas Tozar y Alejandro Iribarra Salazar.

Hualañé. — Fernando Márquez Suazo.

Talca.— César Guillermo Valdés Morales, Manuel Machuca, Luis A. Díaz. (Grupo Juvenil) René Otto Cáceres. (Junta Provincial), Armando Roca Hermosilla.

Linares.— Benedicto Morales B., Conrado González Silva, Julio Passi Vidal.

San Javier.— Miguel Villagran L., Víctor Jaramillo Ojeda.

Villa Alegre.— Pablo Carvallen Arriagada.

Quillón.— Luis Gaete Ramos.

Yungay.— Agustín Pizarro y Rodolfo Baeza Díaz.

Tomé.— Aníbal Barra R., Exequiel Fuentes Morales.

Coelemu.— Juan F. Chandía G., Bartolomé Risca.

Sipas.— José Torres T.

Talcahuano.— Pedro Oviedo Domínguez, Roberto Alcaíno Valenzuela, Luis Barriga Ulloa, Heraldo A. Salas San Martín, Octavio Alvez Venegas, José M. Chandía, (Alcalde).

Concepción.— Adolfo Kunta Henríquez, Alfredo Dunguier Zúñiga, Manuel Olate Aburto, Enrique Espinoza de la R. Luis A. Krauss Rodríguez, Roberto Cristi Latorre, Pedro Estay Magallanes, Alberto Jiménez Coe.

Penco.— José Hernández P., Rubén Panes Valenzuela.

Hualqui.— Rodolfo Acosta Contreras, Pedro Pastor Rivas, Armando Muñoz Rosses, Enrique Yévenes Ulloa.

Florida.— Maximiliano Aravena Jaraquemada.

Coronel.— José Valdebenito Valdebenito, José Gómez Calla.

Lota.— Vicente Mosso Iturra.

San Rosendo.— Juan Francisco Almendra Beitrán.

Lebu.— Jorge Núñez Espinoza, Julio Alvarado, (Regidor), José Fidel Silva, Francisco González, Pedro E. Silva V.

Arauco.— Juan E. Medina Paz. (Regidor Municipal). Juan Félix Alvial Silva.

Curanilahue.— Luis Campos Molina.

Cañete.— Isidro Valenzuela Salas, Tobías Hermosilla R., Villagrán (Regidor Municipal).

Los Angeles.— Mariano Saavedra, Manuel Figueroa, Clorentino Melo.

Santa Bárbara.— Rafael Carrasco, (Agrupación Femenina) Ana Luisa Parada Parada.

Angol.— Carlos Fuentes, Fernando Landaeta, Antonio Martínez Avilés.

Purén.— Rosario 2.o Vera.

Renaico.— Luis Antonio Sepúlveda.

Collipulli.— Eufemio Rio Yévenes, Fernando Pizarro.

Lonaco — Juan Manuel.

Capitán Pastenes. — Onmuel Barra Morales.

Victoria.— Raimundo Ramírez Ramírez, Humberto B., Carlos Rodríguez Salve.

Curacautín.— Francisco.

Temuco.— Enrique Retig, Ocampo Aedo, Armando Santín, Félix Venegas Gatica, Pco Fernández Rodríguez, Quevedo Ramírez.

Vilcún. — Juan Francisco.

Freire.— Rogelio Calle, Avelino Tolosa.

Cunco. — Víctor González, Manuel Salazar C., Enrique Lledo.

Pitrufquén. — Nicolás Quiroga, José San Martín.

Pucón.— Emilio Beitrán (Regidor Municipal), Luis Garfia.

Nueva Imperial. — Alc. Díaz Mora, Luis Contreras.

Puerto Saavedra.— Rosables.

Lautaro. — Germán Espinoza.

La Unión.— Ricardo Rolvarado, Orlando Escobar Illa, Marcos Roldán Alvar.

Río Bueno.— Angel Lerro y Luis H. Fuentes La.

Osorno.— Cipriano Uribe, Luis Díaz Valenzuela, Orozco R., Tomás Jiménez.

Purranque.— Jorge Costales.

San Pablo.— Vicente Q.

Puerto Montt. — Ramón Ojeda, Ismael Barria M., to Lepe h.

Puerto Varas.— Julio C. Jaunes, Pedro 2.o Cárdenneder.

Pedro de Valdivia. — C. Garay Rodríguez.

LA CONVENCION DE LA DERECHA SE EFECTUARA EL 6 DEL ACTU

Ayer a las 16 horas se reunieron en el local del Partido Liberal, los presidentes de los Partidos Liberal, Conservador, Agrario Laborista, señores Oscar Urzúa Jaramillo, Joaquín Concha y Eduardo Necochea Nebel, y acordaron convocar a Convención destinada a elegir candidato a la Presidencia de la República, para el día sábado 6 de julio, a las 11 horas, en el Salón de Honor del Congreso Nacional, el que fué cedido para este efecto por el Presidente de la Corporación, don Arturo Alessandri Palma.

RECONOZCO EL SINCERO ESPIRITU DEMOCRATICO DEL VICEPRESIDENTE DE LA REPUBLICA SR. DUHALDE

MANIFESTO EN LA CONVENCION EL DIPUTADO DON CARLOS CIFUENTES, JEFE POLITICO DEL PARTIDO DEMOCRATICO

TEXTO DE SU DISCURSO PRONUNCIADO AYER

Texto del discurso pronunciado por el diputado democrático señor Carlos Cifuentes:

"Séame permitido, antes que nada, agregar también una palabra de homenaje y despedida al que en vida fuera el Excmo. señor Juan Antonio Ríos, Jefe ilustre de nuestra República y gran ciudadano, cuyas condiciones de carácter y firmeza de convicciones supo mantener con estoica serenidad hasta en el momento que se enfrentaba con la muerte.

Como jefe político de mi Partido, como amigo y como ciudadano, me descubro ante su figura de patriota y estadista, y hago votos muy sinceros por que nuestra patria pase este amargo trance con serenidad y con un indestructible espíritu de unión.

Señores convencionales: Quiero ahora agradeceros en nombre de la Junta Ejecutiva que está próxima a entregar su mandato, el esfuerzo y sacrificio que había hecho para llegar hasta la capital a tomar parte en esta grandiosa Asamblea nacional de nuestro Partido, en que se congregan representantes de todas las Agrupaciones de provincias, que forman el grueso y la base inconmovible en que descansa la vida y el prestigio de nuestra colectividad.

Habéis venido obedeciendo a un acuerdo de los cuerpos directivos que convocaron a Convención extraordinaria al Partido, para hacer una revisión de su posición política y de sus reglamentos, y para estudiar sin más afán que el de procurar el engrandecimiento de nuestra causa, todo lo que convenga hacer en estos instantes, tanto en lo político, como en lo social y en lo económico; para señalar los rumbos que debemos seguir en el futuro, cuyo horizonte se presenta cargado de extraños presagios.

Tengo motivos especiales para congratularme de vuestra presencia en este recinto, ya que me cupo el honor de ser quien propusiera el voto con que aprobara la celebración de este torneo, voto que se inspiró en el deseo de hacer conocer la verdad sobre los acontecimientos internos ocurridos en nuestra colectividad; la necesidad de recontar nuestras fuerzas y ratificar o rectificar, según sea la voluntad soberana de los señores convencionales, la posición política del Partido.

Aún cuando deba abusar un poco de vuestra benevolencia, quiero hacer una relación, lo más breve posible de las incidencias ocurridas en el seno de nuestra familia política y el verdadero motivo que dió lugar a ellas y que no fué otro que el espíritu de intransigencia y la ambición personal de un reducido grupo de hombres, que habían tomado al Partido como una especie de hacienda de su sola propiedad.

En efecto, después de la parodia de Convención que se celebró hace algún tiempo en la capital, por una camarilla que a nadie ni nada respetaba y en la cual se dió el triste espectáculo, jamás visto anteriormente entre nosotros, de imponer acuerdos y resoluciones con la intervención de una mazorca de matones y maleantes, reconocidos como tales en los anales de la policía, cosa que le consta a todas las personas que asistieron a ese conato de Convención.

Allí se generó una directiva espúrea, entregada al dominio de la camarilla a que ya me he referido; esta directiva se cerró en una torpe intransigencia; no quiso oír razones de ninguna especie y sólo le importó servir apetitos personales inconfesables.

No había forma de celebrar sesiones ni de hacer nada serio y conveniente para el Partido. La mayoría ocasional no permitía que se hiciera fiscalización ni mucho menos que se le pidieran cuenta de sus actos. Actuaba por su cuenta y riesgo. Poco le importaba el Partido y la situación de sus hombres en el país.

En aras de la unión y porvenir de nuestro Partido, hubimos de tolerar un buen tiempo dicha situación. No deseábamos por ningún motivo provocar una división. Sabíamos por experiencia, lo desastrosa que resultan para las colectividades políticas. Pero, desgraciadamente, nuestra actitud levantada y generosa, se tomó como timidez de nuestra parte, y entonces la impudicia y audacia de los usurpadores de la dirección del Partido, se multiplicaron.

Así las cosas se produjo la triste tragedia de la Plaza Bulnes, donde cayeron sacrificados varios trabajadores. Como era de esperarlo, ese hecho, provocado por la torpeza de algún jefe de policía o carabineros despertó la indignación de todos los sectores de la opinión pública. Organizaciones sociales y políticas acordaron un paro general de protesta, que se cumplió a lo largo de todo el país. Los democráticos fuimos a él con todo entusiasmo; ni uno solo faltó, como lo saben hacer siempre los hombres de nuestro Partido.

Pero, y aquí viene lo importante y lo que deben considerar nuestros correligionarios de provincias en forma muy especial, este éxito del paro despertó el apetito de un Partido, que por esos días pretendía a toda costa, encumbrar uno o dos de sus hombres hasta el Ministerio. Creyeron llegada la oportunidad de conseguirlo y plantearon su exigencia al señor Vicepresidente de la República, amenazando que si no se les daba un Ministerio por lo menos, provocarían una nueva paralización de las faenas en todo el país. Así lo plantearon textualmente en reuniones de la Alianza Democrática, ante la increíble pasividad de los delegados de los demás partidos.

Sin detenerse en sus pretensiones sin importarles que con ello ponían en peligro las instituciones democráticas de la República, y hacían posible hasta el surgimiento de una dictadura. El Vicepresidente de la República llamó a todos los elementos democráticos de Chile para que colaboraran con él en la defensa del orden y de las libertades republicanas. El Partido Socialista, junto con el Democrático, se apresuraron a ofrecer su apoyo a tan noble causa, teniendo en cuenta sólo la mantención del régimen democrático.

El Excmo. señor Duhalde había ofrecido tres carteras a nuestro Partido y mientras algunos hombres vieron la posibilidad de ser Ministros todo anduvo bien; pero cuando esos hombres se dieron cuenta que en la Moneda no los aceptaban, se volvieron unos energúmenos, y sin importarles que hacían perder al Partido una de sus más grandes oportunidades político-administrativas, rechazaron a ojos cerrados todo entendimiento y todo acuerdo. Más aún. Quisieron hacer salir del Gabinete al Ministro de Tierras y Colonización, nuestro distinguido correligionario don Fidel Estay Cortés.

Se volvieron instrumentos ciegos, dando rienda suelta a sus inquinas y rencillas personales. Se hizo lo humanamente posible por convencerlos que siquiera dejaran una pequeña puerta de escape para poder arreglar en momento la situación del Partido; pero todo fué inútil; no cedieron.

Entonces ya no había otra cosa que hacer que quitarles la dirección del Partido.

Vino, pues el alejamiento de estos malos correligionarios, y afortunadamente para el Partido, la inmensa mayoría de nuestros hermanos de provincias respondieron a nuestro movimiento de depuración y nos prestaron el contingente inapreciable de su adhesión. Merced a ellos ha sido posible obtener el éxito que hoy se cristaliza en esta magnífica reunión de convencionales.

Ahora bien ¿qué ocurrió a poco andar? Que los mismos señores que nos habían injuriado y calificado de traidores por haber prestado nuestro concurso al Excmo. señor Alfredo Duhalde, empezaron a hacer hoyos, como se dice, en los aposentos de la Moneda para ofrecer su adhesión al señor Vicepresidente de la República, y solicitándole servicios administrativos, a cuyos requerimientos el señor Duhalde respondió y sigue respondiendo hasta hoy, que formulen sus pedidos por intermedio del presidente del Partido, don Pedro Cárdenas para poderlos atender.

Este sólo argumento, si no hubiera tantos otros, bastaría para poner de manifiesto la mala fe, la falta de sinceridad de quienes, impulsados por razones personalistas, trataron de provocar un desastre en nuestra colectividad; se imaginan que nuestros correligionarios de provincias son unos infelices, que no saben razonar y que por lo tanto se les puede engañar como se quiera.

No, señores; los tiempos han cambiado. Hoy no existen los siervos ignorantes a quienes se les imponía con triquiñuelas habilidosas, cualquier tontería o maniobra política; hoy en este Partido del pueblo hay hombres y mujeres que razonan, que piensa y que actúan y proceden de acuerdo con su criterio y convicciones. Por eso han repudiado a quienes pretendieron engañarlos con una maniobra personalista escandalosa, que afortunadamente han quedado en descubierto.

Por lo demás, todos los correligionarios saben perfectamente, que el paso dado por la directiva del Partido fué atinado y conveniente, y no sólo porque contribuyó a salvar la civilidad y el régimen democrático, sino porque prestó su concurso a un Mandatario que ha sabido corresponder ampliamente a nuestra confianza con caballerosidad, con gentileza y con una amplia y sincera amistad. Sí, señores convencionales: nunca como ahora, en la Administración del Excmo. señor Alfredo Duhalde se recibió a nuestro Partido y hasta a sus hombres más humildes, con la sencillez acogedora, con la franqueza y buena voluntad demostrada por el señor Vicepresidente de la República, en todo momento.

Y no se crea que esto ha sido a trueque de exigirsenos compensaciones electorales; nada de eso. No hay ningún compromiso de esta especie, como no sea el reconocimiento que debemos al señor Duhalde por su cordial actitud hacia nosotros, y el sincero deseo de que corone su breve Administración con todo éxito. Y mal podía haber compromisos electorales con nadie, cuando sabíamos que ni siquiera reunirse esta Convención, y que sus hombres, los mandatarios de las Agrupaciones de todo Chile, eran y son los encargados de resolver sobre esta materia lo que su conciencia y criterio les dicte.

Yo sólo deseo en esta oportunidad hacer este reconocimiento de las grandes condiciones de caballerosidad y lealtad, además del sincero espíritu democrático que ha sabido demostrar en todo instante el Excmo. señor Vicepresidente de la República, don Alfredo Duhalde Vásquez, para quien pido en estos instante un voto de aplauso sinceramente prodigado.

Hubiera querido hacer un análisis de los hechos políticos ocurridos en estos últimos tiempos, y sobre todo de la política de contradicciones, absurdos y fracasos realizada por los Partidos que tenían la obligación de servir por sobre y ante todo al pueblo trabajador y que sin embargo, han hecho todo lo contrario; pero a fin de no abusar más de vuestra benevolencia, voy a guardarme para hacerlo durante el debate político de nuestra Convención, durante el cual haré un estudio documentado de esta materia, para demostrar como han traicionado al pueblo algunos Partidos, y como se ha sido injusto y cañalla para juzgar a un Partido limpio y honrado como el Partido Democrático.

Termino, señores convencionales, reiterándoles mis agradecimientos y de toda nuestra directiva por el entusiasmo, la sinceridad y buena voluntad con que habéis llegado a tomar parte en esta soberbia concentración nacional de nuestro Partido, y deseando desde el fondo de mi alma que la ventura y el éxito os acompañen y sean los huéspedes de siempre en vuestros hogares, que os aguardan ansiosos a lo largo de esta angosta faja de tierra que es nuestro amado Chile".

Manifestación al ex Alcalde de La Calera

EL SEÑOR ZUMAETA FUE FESTEJADO POR REPRESENTANTES DE TODAS LAS ACTIVIDADES

LA CALERA 30.— El domingo último se ofreció una manifestación en uno de los comedores del Hotel Rex, al ex Alcalde Dr. don Alonso Zumaeta F., con motivo del alejamiento de las labores alcaldicias.

En esta manifestación estuvieron representadas todas las actividades del pueblo y los más caracterizados vecinos de toda la región, para rendirle un homenaje de admiración y de reconocimiento a su labor desarrollada desde el puesto de Alcalde en beneficio de la Comuna.

En el momento oportuno ofreció esta manifestación el Subdelegado de La Calera, don Carlos Barrios P. quien recalcó en una brillante exposición el progreso de La Calera, frente a la labor del Dr. Alfonso Zumaeta como Alcalde de la localidad. Al término de su discurso el señor Barrios fué largamente aplaudido, a continuación hicieron uso de la palabra los señores Ramón Morales, Administrador de la Cía. Chilena de Electricidad; Angel Romero, por el Comercio Minorista; Ernesto Ortiz, por el profesorado; Florindo Vergara por la Prensa, Héctor Aldunate por el Cuerpo de Bomberos; Alejo Vercellino, por los amigos personales; el Capitán Comisario de La Calera, don Luis Lecannelier; el actual Alcalde de la Comuna, don Blas Olivares; Eduardo Aristía, por los empleados municipales, todo los oradores tuvieron palabras de todo corazón por el justo homenaje que en esos momentos se ofrecía en reconocimiento a la labor del festejado en beneficio del pueblo de La Calera.

Terminados estos, el Dr. don Alonso Zumaeta F., en emocionadas palabras agradeció la manifestación que le ofrecía lo más representativo de la localidad, diciendo que lo único que había hecho era cumplir con su deber de primera autoridad de la Comuna, en progreso de la misma; luego leyó una larga exposición de la labor realizada durante su gobierno y terminó agradeciendo la cooperación que en todo momento tuvo de parte de los regidores señores Blas Olivares y Manuel Frugone, como también de los empleados municipales y pueblo en general; al término de su discurso el señor Zumaeta fué largamente aplaudido.—(ALDUNATE, corresponsal).

CONVENCION PRESIDENCIAL DE LOS PARTIDOS LIBERAL, CONSERVADOR Y AGRARIO-LABORISTA

Se iniciará la Convención, en el SALON DE HONOR DEL CONGRESO NACIONAL, el

SABADO 6 DE JULIO a las 11 horas

y a partir de ese día, sesionará todos los días, incluso los festivos, de 11 a 13 horas (11 A. M. a 1 P. M.) y de 15.30 a 21 horas (3.30 a 9 P. M.):

Los Convencionales deben encontrarse preseñtes en el Salón de Honor antes de las 11 horas del 6 de julio. La entrada es por la puerta del Senado, calle Morándé entre calles Compañía y Catedral.

Próximamente se iniciará la publicación de la nómina de Convencionales, y se hará entrega a éstos de sus tarjetas-credenciales.

Mañana se publicará un resumen del Reglamento de la Convención.

La Secretaría General de la Convención atiende diariamente de 10.30 a 13 horas (10.30 A. M. a 1 P. M.) y de 15.30 a 21 horas (3.30 a 9 P. M:), en el local del Partido Liberal, Compañía 1357, teléfono N.o 87847.

LA COMISION ORGANIZADORA DE LA CONVENCION.

PROFESORADO DE LAS ESCUELAS DE ADULTOS RENDIRA HOMENAJE AL EXCMO. SEÑOR JUAN A. RIOS

El profesorado de las escuelas primarias de adultos de Santiago, celebra hoy su novena Tribuna pedagógica para rendir un homenaje al Jefe del Estado recientemente fallecido, Excmo. señor Juan Antonio Ríos Morales.

La reunión se efectuará a las 18.30 horas, en el salón de actos de la Escuela República Argentina, el cual ha sido severamente acondicionado para exaltar el homenaje.

Ocuparán la Tribuna los señores Roberto Flores Muñoz, secretario general de la Dirección de Educación Primaria, y Manuel Sepúlveda Godoy director de la Escuela de Adultos N.o 1 de Santiago. El primero hará una semblanza del Presidente Ríos, y el segundo se referirá al apoyo que dicho Mandatario prestó a la educación popular, especialmente a la campaña de Alfabetización Popular.

La Orquesta de Profesores de Escuelas de Adultos ejecutará las marchas fúnebres de Chopín, y de Beethoven, y el Averum Corpus, de Mozart.

Han sido especialmente invitados a esta reunión del magisterio de adultos, el Ministro de Educación, señor Benjamín Claro Velasco; el Subsecretario, señor César Bunster; el Director General de Educación Primaria señor Eduardo Elgueta y autoridades educacionales, representantes de instituciones obreras y de los centros de Cooperadores de las Escuelas de Adultos.

DOS INCENDIOS HUBO ANOCHE EN SANTIAGO

A las 21.30 horas de anoche, se produjo un incendio en García Reyes 556, propiedad de don Jorge Lira Orrego. El origen del fuego se debió a la inflamación de una estufa a parafina que se transformó en breves minutos en una verdadera hoguera consumiéndose totalmente el segundo piso de la propiedad en referencia.

La oportuna llegada de las bombas permitió circunscribir el fuego impidiendo que éste alcanzara mayores proporciones.

La propiedad tiene seguros en la Chilena Consolidada por más de dos millones de pesos.

Mas o menos a la misma hora se dió otra alarma de incendio señalándose como sitio amagado, Arturo Prat con Diez de Julio. El fuego fué sofocado en sus comienzos no habiendo por lo tanto, mayores proporciones.

DIA DEL CANADA SERA EL TEMA DE TRANSMISION DE HOY

Hoy, entre las 19 y 19.30 horas, se transmitirá bajo los auspicios de la Dirección General de Informaciones y Cultura y con la cooperación de la Soc. Nacional de Agricultura, un programa especial en celebración del Día del Canadá. Hablará, especialmente invitado, el señor Félix Nieto del Río, y luego se ejecutará un programa de música canadiense.

HOMENAJE A CHILE DURANTE LA CELEBRACION DE LA 4.a FERIA DEL LIBRO, EN CIUDAD DE MEXICO

ACTO CELEBRADO EN EL TEATRO DE LA FERIA

El Presidente Avila Camacho, con el Ministro don Jaime Jones Bodett; el Embajador de Chile, señor Héctor Arancibia Laso y la esposa de éste.

Durante la celebración de la IV Feria del Libro y Exposición del Periodismo, habida en México últimamente, se dedicó el día 7 del actual un homenaje a Chile. Este acto tuvo lugar en el Teatro de la Feria, Plaza de la República, ciudad de México, a las 18.30 horas.

EL PROGRAMA

Durante el acto se desarrolló el siguiente programa:

I.—Discurso del Excmo. señor Héctor Arancibia Laso y Recado para la Feria del Libro, de Gabriela Mistral, leído por el propio Embajador;

II.—Actuación artística de la soprano Rayen Quitral, a) Ay, Ay, Ay, de Pérez Freire; b) Copihue Rojo, canción popular. Acompañamiento al piano por el maestro mexicano Martínez Serrano;

III.—Actuación artística de Hilda Sour, a) Así es mi Suerte; b) Arráncame el Corazón; c) Corazón de Mujer;

IV.—Actuación artística de la contralto Oralia Domínguez, Habanera de Carmen, presentada por su maestra la eximia Fanny Anitúa, del Seminario de Cultura Mexicano;

V.—"Amor, Amor", de Gabriela Mistral, declamada por la señora María Ribera de Checa;

VI.—Una pena y un Cariño, canción chilena. Actuación artística del tenor Pedro Vargas;

VII.— Himno Chileno e Himno Nacional Mexicano, por la Banda Sinfónica de la ciudad de México.

EJERCITO DE CHILE.— DIRECCION DE LOS SERVICIOS — DEPARTAMENTO DE ADMINISTRACION Y ADQUISICIONES

PROPUESTAS PUBLICAS

Se llama la atención hacia el aviso que publica el DIARIO OFICIAL, pidiendo propuestas públicas por Alpargatas, Camisas de punto; Calcetines de algodón y lana; Calzoncillos cortos de punto; Calzoncillos largos afranelados de punto; Platos de aluminio, Insignias metálicas, Herraduras de fierro para tacos; Paños de lana, Piel blanca, Lonas, Tocuyos; Choleta ploma; Sarga ploma fina, Percalina, Botones metálicos, Botones de corozos; Hebillas, Ollas de aluminio; Cordelillo, Suela cilindrada; Cueros; Ojetillos ovalados para polainas, Grasa para calzado; Estoperoles; Badana, Cerco para emplantillar; Pasadores negros para calzado e hilos.

Estas propuestas se abrirán el día MIERCOLES 31 DE JULIO DE 1946, a las 15.30 horas, en el Departamento de Administración y Adquisiciones de la Dirección de los Servicios del Ejército, edificio del Ministerio de Defensa Nacional, 8.o Piso.

Bases y antecedentes, pueden solicitarse diariamente en la Fábrica Militar de Vestuario y Equipo, Santo Domingo N.o 3317.

EL DIRECTOR DE LOS SERVICIOS.

SOLICITACION DE PROPUESTAS PUBLICAS

Se pone en conocimiento de los importadores que la EMPRESA NACIONAL DE TRANSPORTES COLECTIVOS S. A., ha resuelto pedir propuestas públicas para comprar:

100 trolley-buses, con capacidad mínima para 44 pasajeros sentados; y

200 microbuses urbanos, con motor trasero, a bencina, con capacidad mínima para 31 pasajeros sentados.

Las propuestas se recibirán hasta las 12 horas del día 20 de julio próximo, oportunidad en que serán abiertas para su posterior resolución, reservándose la Empresa el derecho de rechazarlas todas o de aceptarlas sólo en parte.

Las propuestas deberán presentarse a la Gerencia, cuyas oficinas están en calle Catedral N.o 1445, de esta ciudad. También podrán presentarse en las oficinas de la Corporación de Fomento de la Producción, en Nueva York, Estados Unidos de Norte América, pero en este caso la presentación deberá hacerse antes del 15 de julio próximo.

Se deja especial constancia que la Empresa tomará particularmente en cuenta, al resolver estas propuestas, no sólo el precio de los vehículos ofrecidos, sino la proximidad de la fecha de entrega de los mismos.

Las especificaciones y demás detalles se encuentran a disposición de los interesados, desde luego, en las oficinas de la Gerencia.

El o los interesados a quienes se les acepten las propuestas hechas, deberán otorgar, dentro del plazo de diez días, contados desde la fecha en que se les comunique la aceptación de sus propuestas, una garantía a satisfacción de la Empresa, equivalente al 10 por ciento del total del respectivo contrato, para caucionar el cumplimiento de él.

Santiago, 28 de junio de 1946.

EMPRESA NACIONAL DE TRANSPORTES COLECTIVOS S. A.

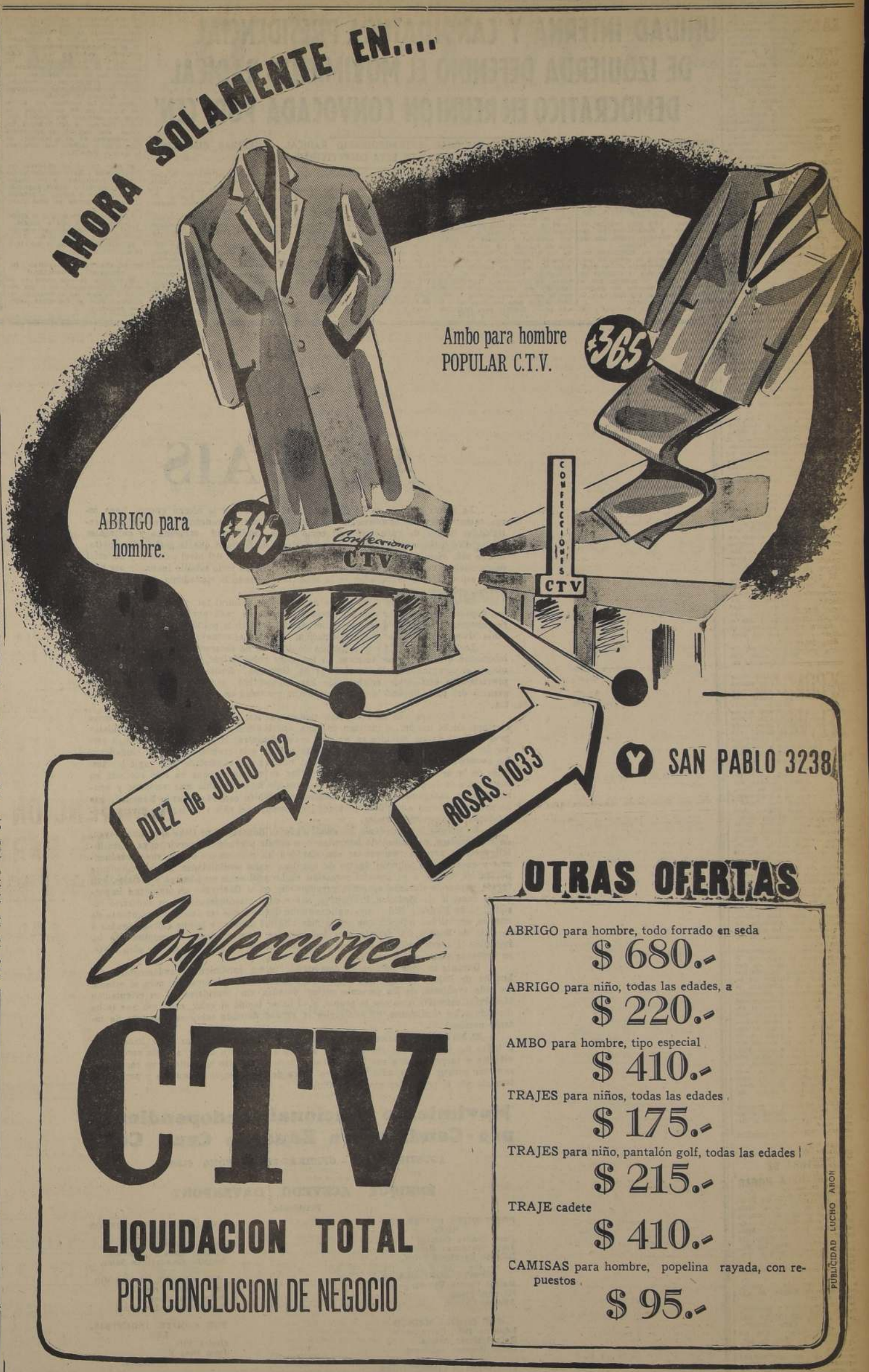

00. DE IMPRENTAS DE OBRAS IRAN AL PARO DESDE HOY

A las 10 horas de ayer, en el Teatro Imperial, se reunieron los componentes de la Federación de Obreros de Imprenta de la Unión de Sindicatos Gráficos en una amplia concentración para considerar todo lo relacionado co nel pliego de peticiones que presentaron en mayo último a las Empresas.

Se dejó establecido que este movimiento de los gráficos de la Sección no obedecía a consignas políticas de ninguna especie, sino a la necesidad de alzar los salarios de acuerdo con el costo actual de la vida.

Después de un prolongado debate en torno a la negativa de las Empresas para acceder a las peticiones de los obreros, se acordó por unanimidad paralizar desde hoy indefinidamente las actividades gráficas en todas las imprentas de obras.

CONFERENCIA DEL DOCTOR CONTRUCCI

El jueves 4, a las 19 horas, y en el Salón de Honor de la Universidad de Chile, tendrá lugar la Conferencia que dictará el Doctor Aldo Contrucci, Secretario de la Facultad de Biología y Ciencias Médicas de la Universidad de Chile, sobre el tema "Impresiones del viaje de la delegación médica chilena por España".

El Dr. Contrucci que presidió una delegación de profesores y estudiantes egresados de la Escuela de Medicina, que efectuó un viaje de estudios por España a comienzos del presente año, y que acaba de regresar al país, ha escogido dicho tema para su conferencia acto para el cual el Círculo de Profesionales Hispánicos ha enviado las invitaciones correspondientes.

EL "SISTEMA" SAAVEDRA

UNA DELEGACION DE LA ASOCIACION PROVINCIAL DE TALCA

Ha venido de Talca una delegación de los enfermos que como se sabe, constituyeron una Asociación pro Sistema del Dr. Saavedra, a entrevistarse con S. E. el señor Vicepresidente de la República.

Vienen a solicitarle libertad para tratarse con el Dr. Saavedra, que sabe curar muchas enfermedades que la ciencia oficial considera incurables, cura sin usar para nada ninguna de las prácticas o ejercicio alguno de la medicina.

Consideran los enfermos que esta libertad no les puede ser negada en ningún país civilizado, y confían en las altas dotes de estadista del señor Duhalde para que les conceda el derecho a la vida que le niegan los que los han considerado incurables al impedir al Dr. Saavedra que haga este bien a la humanidad, que ellos no pueden hacer.

Hoy solicitarán la audiencia pertinente y volverán a Talca a dar cuenta de su cometido.

SUPLEMENTO "EN MARCHA"

Está circulando el Suplemento "En Marcha" N.o 28, que junto a la Revista "En Marcha" y a la Hora Radial, son los órganos de difusión del Movimiento Social Chileno.

Este "Suplemento" trae amplias informaciones sobre el momento político y sobre la visita que nos hizo Mister Herbert Clark Hoover.

ALTO JEFE DE LA UNITED PRESS LLEGO AYER A ESTA CAPITAL

SE TRATA DEL GERENTE GENERAL DEL SERVICIO EXTERIOR, SEÑOR JONES

Ayer, a las 11.30 horas, llegó a Los Cerrillos, procedente de Buenos Aires Mr. Joseph L. Jones, vicepresidente y gerente general del Servicio del Exterior de la United Press, quien va de regreso a New York.

Mr. Jones permanecerá en Chile hasta el 6 del presente antes de proseguir su viaje a los países del norte.

Había estado en el año 1928 en Chile, y le tocó actuar en la oficina de la United Press en esta capital, la madrugada en que ocurrió el terremoto de Talca. Cubrió esta gran información como simple corresponsal.

En una conversación que sostuvimos con Mr. Jones, dijo que venía a Chile para remover viejas amistades de buenos chilenos que son sus amigos.

Agregó Mr. Jones que estaba admirado y sorprendido del cambio que ha operado en Santiago desde 1928, y que trabajo le costó encontrar el hotel en que se hospedó la vez anterior.

UNIDAD INTERNA Y CANDIDATURA PRESIDENCIAL DE IZQUIERDA DEFENDIO EL MOVIMIENTO RADICAL DEMOCRATICO EN REUNION CONVOCADA POR 'CEN'

ACUERDOS ADOPTADOS POR EL CONSULTIVO NACIONAL EXTRAORDINARIO RADICAL. — MEDIDAS DISCIPLINARIAS CONTRA ALGUNOS MILITANTES DE ESTA COLECTIVIDAD

En la mañana de ayer inició sus labores el Consultivo Nacional Extraordinario a que había convocado el CEN, a fin de tratar el momento político, en relación con la candidatura presidencial radical y la oportunidad que el Partido resolvió, hace algún tiempo, hacer al actual Gobierno. Al abrirse la reunión, el presidente señor Luis A. Cuevas, después de saludar a los señores presidentes provinciales, hizo una larga y detallada exposición acerca de los últimos acontecimientos políticos. En forma minuciosa barrió sucesos del dominio público y tuvo expresiones de crítica para el correligionario que ocupa la Vicepresidencia de la República. El representante de O'Higgins, don César Guzmán Castro, puso de relieve que el CEN, contrariando la doctrina evolutiva democrática del Partido, apoyó en enero un paro revolucionario, rectificando ante su fracaso, dicho acuerdo, estableciendo tardíamente que se había fijado por sólo 24 horas. Puso de relieve el patriotismo y desinterés con que el Excmo. señor Duhalde había actuado como encargado del Poder Ejecutivo, y a la aceptación que hubiera tenido en enero último el CEN, de las medidas que la agitación social reclamaba aconsejaba. El señor Guzmán Castro, fue interrumpido en diversas oportunidades por los diputados señores: Fernando Maira, Isidoro Muñoz, Alejandro Ríos Valdivia, Luis Bossay y Carlos Montane, quienes criticaron diversas actuaciones gubernativas del último tiempo.

El Diputado don Marcelo Ruiz Solar, en forma elocuente, respondió a las críticas anteriormente señaladas, y en forma especial destacó que los Diputados radicales que votaron negativamente la acusación constitucional al Ministro del Trabajo, señor Cruz Ponce, y que han sido pasados al Tribunal Supremo, procedieron dignamente como jueces, juzgando en conciencia los hechos imputados al Ministro, constituyendo un atropello del CEN a ellos y a la Constitución Política, el dar instrucciones a los diputados con criterio meramente político.

Don Pedro Borquez, tuvo a su cargo el dar respuesta a las afirmaciones del Diputado señor Ruiz Solar, con palabras de condenación para la actitud de dichos parlamentarios.

El Diputado señor Muñoz aludió especialmente a la labor rectificadora que viene realizando el Movimiento Democrático Radical, y dijo que había que sancionar a sus componentes.

El presidente de la Juventud Radical, señor Miranda, fundamentó un voto que dijo interpretaba el sentir de algunos presidentes provinciales, cuya síntesis damos más adelante.

El Diputado don Julio Durán, brillantemente, justificó con acopio de razones y antecedentes las razones que justifican la existencia del Movimiento Democrático. Hizo cargos concretos al CEN y afirmó sin ambages, que el candidato proclamado por el radicalismo no contaba con el apoyo de la Izquierda, lo que también reconoció el propio presidente del CEN, en su exposición. Remarcó, además, la buena voluntad del Vicepresidente para lograr un acuerdo con la Izquierda y que el señor Cuevas lo había reconocido en la reunión que celebraron los diputados hace algunos días.

Contestó este discurso el senador don Rudecindo Ortega, quien hizo larga historia de las incidencias políticas.

Hicieron uso de la palabra otros oradores, entre los que se puedan destacar el del Senador señor Gustavo Jirón, don Manuel Trucco Gacitúa, quien leyó un discurso pidiendo la expulsión de los diputados que no habían acatado la orden del Partido, don César Guzmán Castro, quien hizo resaltar la incongruencia que existía entre los puntos del voto plasmado y un llamamiento al radicalismo para resolver el problema presidencial, teniendo en cuenta sólo el interés del Partido que se identifica con el país, estableciendo que el radicalismo tiene derecho a elegir por tercera vez el Presidente de Chile, ya que a la muerte de dos Presidentes radicales, varones muy alejados de la doctrina del radicalismo, han hecho justicia a sus méritos diciendo del Excmo. señor Aguirre Cerda que "el pueblo había tenido razón para amarlo", y que ante su muerte "tenía razón para llorarlo", y del Excmo. señor Juan Antonio Ríos, que por su labor internacional "había merecido la gratitud del mundo", y que en consecuencia una actitud antiunitaria y una política de expulsiones significaría una verdadera traición al radicalismo y al país. Agregó que todo emanaba de la Convención de Valdivia, en que la mayoría de ese Congreso negó la democracia interna, adoptando modalidad totalitaria. La moción presentada por los presidentes provinciales fué aprobada en votación nominal.

Algunos dirigentes, al fundamentar sus votos, dejaron en claro que la activización de los trabajos de don Gabriel González estaba limitada por la acuerdo que los Partidos de la Izquierda presten a su candidatura, de acuerdo con las propias declaraciones del mencionado candidato y que en cuanto a la facultad que se entrega al CEN para resolver el problema presidencial, no podía entenderse sino que sobre la base de elegir en todo caso un radical o un hombre de Izquierda, de acuerdo con lo que ya resolvieron diversas Convenciones del Partido. El señor Miranda, presidente de la Juventud, interpretó esta moción en forma más amplia, admitiendo, hasta la posibilidad de entenderse con la Derecha, lo que repugna al grueso del Partido Radical.

Intervino defendiendo la posición de los radicales democráticos e impugnando la última sugestión el Diputado don Leonel Edwards en terma convincente.

RESUMEN DE LOS VOTOS APROBADOS

Presentado por el presidente Nacional de la Juventud:

1.o) Que el CEN debe impulsar vigorosamente la candidatura del señor Gabriel González Videla, por ser el abanderado del Partido.

2.o) Que debe ser sancionada con la máxima energía la actuación personal del Vicepresidente de la República, como asimismo la conducta de los miembros de la minoría, por lo que pueden ser pasados sus antecedentes al Tribunal Supremo para la aplicación de sanciones.

Asimismo que sean sometidos a los Tribunales de Disciplina de sus respectivas asambleas, los asambleistas que en cualquier sitio del país coadyuven a la política de los radicales minoritarios.

3.o) Que el CEN, al inspirar sus actos en el más estricto cumplimiento de la línea política fijada por la Convención de Valdivia; al defender con serenidad y energía los principios de vanzada que son patrimonio de los partidos de Izquierda y al procurar esforzadamente, a costa de todos los sacrificios posibles, un entendimiento honorable con el Gobierno, ha interpretado fielmente los anhelos del radicalismo y merece que se apruebe ampliamente su gestión, la que debe continuar con la más amplia facultad para resolución de los problemas políticos del Partido".

La parte final del punto segundo del voto transcrito fué agregada a petición del presidente Provincial de Valparaíso, don José Olson Jaime, por instrucciones especiales del Consejo Provincial que preside, y de los presidentes de las asambleas de dicha provincia que se reunieron especialmente el viernes último, para dicho efecto.

Los puntos primero y tercero del voto transcrito fueron aprobado por 44 votos contra 3. El punto tercero fué aprobado por 38 votos contra dos y cuatro abstenciones.

En las dos votaciones a que se ha hecho referencia, se abstuvieron de votar los miembros del Consejo Ejecutivo Nacional del Partido, en atención a que dicho voto estaba destinado a aprobar su gestión, y los miembros del Tribunal Supremo del Partido, por la naturaleza especialísima de sus funciones.

En seguida, se aprobó el siguiente voto, propuesto por el presidente Provincial de Valparaíso, señor Olson Jaime:

"La reunión de presidentes Provinciales, presidentes de asambleas, Parlamentarios, presidente Nacional de la Juventud y Secretaria Nacional de Organización Femenina, acuerda recomendar al CEN que postergue toda elección de organismos directivos del Partido hasta que se verifique la próxima elección de Presidente de la República, por cuanto es de manifiesta necesidad que la actividad de los correligionarios se concentre exclusivamente en los trabajos de organización, agitación y propaganda de la campaña presidencial. Recomienda asimismo, que el CEN designe directivas provisorias en las provincias de Atacama, Concepción y Malleco, que no han designado sus Consejos Provinciales en conformidad a los procedimientos establecidos por el Estatuto del Partido".

Este voto fué aprobado por 45 votos contra uno. Se abstuvieron de votar los miembros del Consejo Ejecutivo Nacional y del Tribunal Supremo, como también los presidentes de asambleas de las provincias de Concepción y Malleco que asistieron al Consejo Consultivo.

El señor Cuevas en expresivas frases agradeció a los presidentes de los Consejos Provinciales, a los senadores y Diputados y demás asistentes la concurrencia y valiosa cooperación prestada al Partido en estos difíciles momentos.

Antes de poner término a la sesión se incorporó a la sala el candidato oficial del Partido, senador don Gabriel González Videla.

Se levantó la sesión a las 10.30 horas.

NO SE ADOPTARON MEDIDAS DE OPOSICION AL GOBIERNO

En el curso de esta sesión no se adoptó ninguna medida en lo que respecta a la oposición al Gobierno, no pronunciándose el Consultivo sobre este particular.

IDEALES QUE PRECONIZA EL MOVIMIENTO SOCIAL CHILENO

DECLARACIONES QUE NOS FORMULA EL JEFE DEL MOVIMIENTO, EX DIPUTADO DON ARMANDO RODRIGUEZ QUEZADA

Informamos, en otra oportunidad sobre el Movimiento Social Chileno que se ha incorporado a la vida política nacional, con modalidades que intentan incidir en los fenómenos sociales nacidos a post guerra.

Dirigente de este movimiento es el ex diputado por Santiago señor Armando Rodríguez Quezada, a quien entrevistamos acerca del organismo en cuestión y del momento actual.

—¿Qué es el Movimiento Social Chileno—, inquirimos de inmediato.

—Sencillamente —nos responde— una actitud humana de rebeldía consciente, junto a una doctrina de acción y de fe en los grandes destinos de Chile.

Basta ya de planteamientos falsos o importados. Nosotros, como ciudadanos de América, porque somos chilenos, precisamos de un evangelio robusto en convicciones de amor a nuestra tierra y de voluntad inquebrantable para solucionar los problemas angustiosos de nuestros conciudadanos.

Por eso, decimos que los flujos y reflujos económicos de nuestro patrimonio precisan del factor hombre como impulso determinante del progreso. Así, el sentido negativo y feudal del proceso vivienda y pan tendrá una solución en la inmediata justicia social. Pero para ésto es necesario que se restaure la fe en la personalidad humana. Es decir, que propugnemos la voluntad creadora en lo económico y en lo espiritual, porque el devenir del mundo sintonizará con una civilización en el Arte y en la Ciencia, en todo eso que posibilita al hombre para encarar sus victorias y sus derrotas con otros procedimientos que dejan atrás tantas verdades estrujadas como el limón, y que ya no sirven: Ahí están la penicilina y la bomba atómica como vanguardias promisorias.

—Entonces: ¿Qué desean ustedes?

Les afirmo "de verbo ad verbum" que Chile debe remover muchas antiguallas. Por ejemplo, que nuestra Constitución, especie de tabú intocable, tendrá que cambiar su fisonomía política y su personalidad electoral por un concepto heroico y creador en lo moral y en lo económico. Más claro, ese conjunto rígido de artículados que sirvió para forjar los cimientos de una República tendrá que dar paso al aliento vital, incontenible, de pueblos, en movimientos desesperados, que defienden el supremo derecho a la vida.

Convengamos en que una Constitución de carácter científico social económico, que pase de simple fórmula republicana a robustecer el concepto moderno de nacionalidad, es de urgencia eterna para nosotros.

¿Son Uds. de Izquierda o de Derecha?, insinuamos.

Nada con posiciones fantasiosas que perturban y desorientan el criterio popular. Existe una simbiosis rara, nos dice el señor Rodríguez Quezada, que dificulta el análisis y la síntesis para discriminar soore los límites de Derecha o de Izquierda.

Como Movimiento Nacional, concebimos el punto muerto del eclectisismo. Exigimos definición terminante. Pues bien, queremos que los chilenos junto a los derechos tengamos obligaciones que cumplir y responsabilidades que respetar.

Nunca un derrotismo y un dejar hacer y un dejar pasar han perjudicado más a nuestra Patria.

—¿De dónde extrae el M. S. ch. su potencialidad humana?

—Muy sencillo. De todos los sectores. Si es cierto que elementos dudosos malogran una causa que puede ser respetable, existen en esas formaciones ciudadanos honorables, cansados de luchar en vano, decepcionados por el auge de tropelías incontroladas. Vienen a nuestros Centros además, esos sectores inmensos de laborantes manuales e intelectuales que, con sacrificios, incrementan el presupuesto, miran con simpatía hacia nosotros, porque les hablamos en el claro y emocionante lenguaje del hogar chileno en peligro. Son nuestros compañeros de causa común.

—¿Y qué desean?

—En primer lugar, unir a quienes saben respetar las gloriosas tradiciones nacionales y tiene sensibilidad cívica para identificarse con las consignas del trabajo, de la cultura y del deber. Así, daremos dureza de eternidad a esta democracia puesta a pruebas dolorosas. Queremos, pues, más acción realizadora, y menos libertinaje; queremos que el hombre de la calle, como lo dijera Wallace, exprese su mandato. Así, más, que el hombre que produce y paga contribuciones, sin esperar dádivas, sea oído y respetado.

Queremos, por sobre todo, que sin alterar planteamientos generales y dirigidos hacia el porvenir, solucionemos las angustias de nuestro pueblo y orientemos nuestra economía en favor del humilde.

—¿A qué Candidato presidencial, apoyan ustedes?

Apoyaremos a quien ostente una trayectoria de mayor honestidad y esté en condiciones de orientar y solucionar. Más claro, quien dé jetrarquía de Democracia enérgica a un régimen que viene a menos. Entendemos por esto, al hombre ilustre que defienda las libertades de su pueblo, pero le haga comprender que el trabajo es virtud creadora y que el honor y dignidad familiares constituyen el cimiento fundamental de la Patria. A quien más que promesas, autorice y robustezca una mística y una confianza en la grandeza de Chile. En fin, apoyaremos al ciudadano probo, responsable y de acción que realice un programa de interés nacional y de resonancia externa. Chile debe conjugarse en primera persona frente a la hegemonía "americana", termina diciéndonos el señor Rodríguez Quezada, que representó a la capital en el Parlamento, y que fuera Edecán Civil del recordado Presidente don Pedro Aguirre Cerda.

AL PAIS

La nueva era que se ha iniciado en el mundo con la última guerra, tiene como característica la acentuación creciente de la interdependencia de las distintas actividades dentro de cada país, así como de la solidaridad económica y culturales de las diferentes naciones. Estas características determinan que la gestión de un Gobierno sólo resulta eficaz para obtener un mejoramiento del nivel cultural y material de la nación, cuando sus actos son el producto de un serio estudio realizado por personas especialmente preparadas en la materia, y cuando la ciudadanía, con plena conciencia, colabora en su realización.

El país ha llegado a un estado de evolución cultural tal, que dispone de técnicos capaces para encarar con eficiencia el estudio de cada problema. Estos técnicos se encuentran en parte dispersos en los distintos partidos políticos, y en parte importante viven alejados de una participación activa en el manejo de la cosa pública.

Los intereses creados y la pasión doctrinaria ha determinado la falta de la colaboración efectiva de los técnicos en los actos gubernativos, así como de la ciudadanía en el cumplimiento de las medidas de Gobierno. Gestiones gubernativas desprovistas de esta doble colaboración han repercutido gravemente en la economía general del país, llevándolo a la situación de gravedad en que actualmente se encuentra.

Los hombres que no reconocen tienda política, que representan una gran masa electoral de la nación, se inclinan en cada oportunidad del lado de los candidatos presentados por los partidos en quienes creen encontrar la mejor capacidad para servir los intereses del país. En el momento actual, este gran sector de la ciudadanía ha encontrado en Eduardo Cruz Coke al hombre más capacitado para regir los destinos de la nación. Así lo demuestra la forma entusiasta en que ha sido recibido en sus jiras a lo largo del país, por los sectores de la ciudadanía más variados y aparentemente antagónicos. Así lo demuestra también este Movimiento Nacional, que ha nacido en forma espontánea en todos los rincones del país y de las más diversas actividades y categorías sociales.

Es porque la ciudadanía ha encontrado en Eduardo Cruz Coke al hombre joven, de vida austera, de acrisolada honradez, con anhelo profundo de servir, cuya vasta inteligencia le permite comprender con claridad los problemas, prever sus consecuencias y encontrarles solución dentro de nuestras reales posibilidades. Estas condiciones personales, unidas a su especial versación en los problemas económicos y sociales, han tenido expresión durante su corta permanencia en el Gobierno, en leyes tan importantes como la de Medicina Preventiva, sobre cuya trascendencia no es necesario insistir; la de Madre y Niño, cuya aplicación ha determinado un descenso importante de nuestra mortalidad infantil, que era la más alta del mundo; y la que entrega fondos a la Caja de Seguro Obligatorio para habitaciones obreras, cuyo incumplimiento ha impedido la construcción de miles de casas. Sobradamente conocida es, por otra parte, su brillante labor parlamentaria.

Durante su vida pública ha demostrado poseer condiciones fundamentales del hombre de Estado moderno, al haber sabido obtener la colaboración, para el estudio de cada problema, de las personas mejor dotadas, sin considerar si su orientación ideológica coincidía o no con la propia, y al haber tenido el valor, cada vez que se ha dirigido a los ciudadanos, de mostrarles la verdad desnuda sobre cada asunto de interés nacional.

El Movimiento Nacional Independiente Pro Candidatura Cruz Coke, hace llegar a todos los chilenos que anhelan para la Patria un futuro mejor, su más cordial invitación a incorporarse a sus filas. Formar parte de nuestro movimiento no representa contraer ningún compromiso ideológico fuera del de trabajar consciente y permanentemente por el engrandecimiento de Chile.

Movimiento Nacional Independiente pro-Candidatura Eduardo Cruz Coke

AGUSTINAS 1360 — OFICINAS 34-35 — FONO: 61896.

ENRIQUE ACEVEDO DAVENPORT

Presidente.

POR COMITE UNIVERSITARIOS
Juan Ibáñez Gómez.
Jorge Mardones Restat.
Roberto Barahona Silva.

COMITE AGRICOLA
Rafael Correa Ugarte.
Hernán Frías.
Alfonso Castro.

POR COMITE MEDICO
Eduardo Díaz Carrasco.
Rafael Hevia Acuña.
Oscar Herrera Aristegui.

POR COMITE CORREDORES DE COMERCIO
Octavio Méndez.
Carlos Ossa Ruiz.
Juan Hudson.

POR COMITE FARMACIAS
Alejandro Montero Quintana.
Pedro Croxatto.
Pedro Andrade Miller.

POR COMITE COMERCIANTES
Alfredo Crossley.
Ricardo Giaznoni.
Sergio Mandujano.

POR COMITE OBREROS
Vicente Marchant.
Ramón Lara González.
Arturo Lores Mesa.
Luis Díaz.
Osvaldo Palomino.
José Vásquez.
Renato Beker C.
Arturo Jería.
Eduardo Rojas.
Osvaldo González.
José Pinto G.
Juan Caicedo.
Enrique Núñez Montt.

POR COMITE INGENIEROS
José Luis Claro.
Ricardo Labarca Benítez.
Joaquín Gandarillas Salas.

POR COMITE ABOGADOS
Raúl Varela Varela.
Pedro Johansson.
Ernesto Silva Imperiali.

POR COMITE INDUSTRIALES
Carlos Vila.
Juan Díaz V.
Alf. Délano Frederick.

POR COMITE DENTISTAS
Domingo Aguayo Avello.
Gabriel Mardones Bissig.
Waldo Shonffeldt.

POR COMITE CONTADORES
Mario Goic R.
Baudino Cornejo.
Raúl Cortés.

POR COMITE EMPLEADOS PARTICULARES
Eduardo Medina.
Raúl Fuentealba.
Epaminondas Orrego S.

CONCURSO PARA DIRECTORA DE ESCUELA HOGAR

La Dirección General de Educación Primaria llama a concurso para proveer en propiedad el cargo de Directora de Escuela-Hogar N.o 18 de Apoquindo, con una renta anual de 27 mil 720 pesos, más los aumentos quinquenales a que tenga derecho.

Podrán optar a este concurso:

1.o Las Directoras y profesoras de Escuela-Hogar, en actual servicio.

2.o Las directoras y profesoras normalistas que hayan dado sus exámenes para Directora de primera clase y que no tengan más de 24 años de servicios.

Cada una de las interesadas debe hacer presente el número de personas que viven en su compañía.

Se hace presente a las interesadas que la casa habitación de la Directora es muy pequeña.

Serán antecedentes de importancia las actividades desempeñadas en obras escolares de Asistencia Social.

Los antecedentes se recibirán en la Oficina de Partes de la Dirección General de Educación Primaria y en las Inspecciones Provinciales y Locales de Educación, hasta el 15 de julio del presente año.

LICEO NOCTURNO "PEDRO AGUIRRE C."

Se nos encarga informar que las clases del Liceo Nocturno "Pedro Aguirre Cerda" que se encontraban interrumpidas por reparaciones en el local, se reanudan hoy lunes 1.o de julio, a las 20 horas, en Erasmo Escala 2735, anexo del Liceo Amunátegui.

CIRCULO DE ESTUDIOS SOCIALES

Esta tarde, a las 18.30 horas, celebrará el Círculo de Estudios Sociales una interesante reunión, en Monjitas 392.

Se destaca la importancia de esta reunión, ya que se tratará de la última sesión sobre "Servicio Social Hospitalario" y, en favor lo tanto— la última oportunidad que tendrán las Visitadoras Sociales de esta especialidad para intercambiar ideas sobre tan interesante materia, o sea, el perfeccionamiento de su labor.

Se leerán las conclusiones a que dicha comisión llegó sobre el tema "Servicio Social Hospitalario" de las relatoras señoritas Rosa Benito, P. Krenovic y G. Boza.

ANCO DE CHILE

(ESTABLECIDO POR LA UNION DE LOS BANCOS NACIONAL DE CHILE, VALPARAISO Y AGRICOLA)

AL PAGADO	$ 100.000.000.—	FONDO DE RESERVA EXTRAORDINARIO EN MONEDA EXTRANJERA	$ 31.585.556.63
DE RESERVA LEGAL	25.000.000.—	FONDO DE ACCIONISTAS	12.494.922.49
DE RESERVA ESPECIAL	175.233.624.83		

DIRECTORIO:

JUAN ESTEBAN MONTERO, Presidente. GUILLERMO E. PURCELL, Vice-Presidente.

LOS ALDUNATE E., CARLOS BALMACEDA S., DOMINGO EDWARDS MATTE, LUIS IZQUIERDO F., FRANCISCO LANGLOIS V., HERNAN PRIETO VIAL, JOSE M. RIOS ARIAS, JORGE SILVA SOMARRIVA, GUILLERMO SUBERCASEAUX P.

CONSEJO LOCAL DE VALPARAISO:
GUILLERMO CONDON. — JUAN M. VALLE.

GERENTE GENERAL:
RICARDO LETELIER R.

OFICINA DE SANTIAGO:

O VALENZUELA G., HECTOR DE LA FUENTE S., Gerentes.
LUIS ARZE GALLO — MANUEL VINAGRE D. VICENTE SANCHEZ O. — RAUL ARTEAGA G. CARLOS CEA OLIVA — HORACIO CISTERNAS V. Sub-Gerentes.
FEDERICO ASMUSSEN G., Gerente de Sucursales.
OSVALDO SOMMER, Inspector de Sucursales.

OFICINA DE VALPARAISO:

EDUARDO WIECHMANN, Gerente.
ALBERTO ARRAU P., Sub-Gerente.

AGENTES EN LAS SUCURSALES:

Estación)	ALLAN ARAVENA M.	Viña del Mar	CARLOS RODRIGUEZ R.	Talca	CARLOS AGUIRRE N.
	FERNANDO OJEDA R.	Rancagua	ENRIQUE PEREZ R.	Chillán	CARLOS A. OLIVOS B.
	FRANCISCO SIERRALTA G.	San Fernando	PEDRO GONZALEZ G.	Concepción	CARLOS BUSTOS N.
	JULIO NEUMANN S.	Curicó	ROLANDO HURTADO S.	Los Angeles	ALBERTO WIDMER D.
	HERNAN CAPDEVILLE S.				
	ENRIQUE GARCIA V.				

Victoria	MANUEL CRUZ R.
Temuco	RAMON CASTRO M.
Valdivia	CARLOS ROCCA B.
Osorno	FERNANDO RISSETTI G.

AGENTES EN PUNTA ARENAS: BANCO DE PUNTA ARENAS. MAGALLANES. — CORRESPONSALES EN TODAS LAS PLAZAS DEL MUNDO

CENTESIMA SEXTA MEMORIA PRESENTADA A LOS SEÑORES ACCIONISTAS POR EL DIRECTORIO

ORES ACCIONISTAS:

Directorio del Banco, en cumplimiento de lo que disponen los Estatutos, presenta a los señores Accionistas el Balan al 30 de Junio próximo pasado, y la Cuenta de Pérdidas y Ganancias correspondiente al semestre que acaba de ter-

utilidad obtenida en este período, después de deducir las sumas necesarias para castigos y provisiones de las deudas dosas, ha ascendido a $ 22.329.086.30.

Directorio propone distribuir esta suma en la forma que sigue:

los señores Accionistas un dividendo de $ 22.— por acción	$ 22.000.000.—
al Fondo de Accionistas la suma de	329.086.30
	$ 22.329.086.30

ptada esta proposición los fondos del Banco quedarían distribuídos en la siguiente forma:

PAGADO	$ 100.000.000.—
RESERVA LEGAL	25.000.000.—
RESERVA ESPECIAL	175.233.624.83
RESERVA EXTRAORDINARIO EN MONEDA EXTRANJERA	31.585.556.63
ACCIONISTAS	12.494.922.49
	$ 344.314.103.95

En el curso del semestre próximo pasado presentó la renuncia de su cargo de Director don Arturo Phillips S. En su reemplazo fué nombrado el señor José M. Ríos Arias, designación que se somete a la consideración de la Junta para que, si lo tiene a bien, la confirme o proceda a elegir quién llene la vacante.

Han terminado su período los Directores señores: Guillermo E. Purcell y Guillermo Subercaseaux P. Corresponde a la Asamblea reemplazarles o reelegirles.

También incumbe a la Junta designar las personas que deberán examinar las cuentas del Banco en el semestre que se inicia.

El Directorio deja especial constancia de la eficaz cooperación que le ha prestado el personal del Banco en el período que recién termina.

SANTIAGO, 1.o de Julio de 1946.

HECTOR DE LA FUENTE S., Secretario. JUAN ESTEBAN MONTERO R., Presidente.

BALANCE GENERAL DEL BANCO DE CHILE EN 30 DE JUNIO DE 1946

ctivo y Saldos Deudores

	I Moneda Chilena	II Equivalente de oro y de monedas extranjeras	III TOTALES
ISPONIBLES.			
os en el Banco Central de Chile	49.166.226.84	1.371.150.—	
ntos a cargo de otros Bancos (Canje)	96.797.591.—		
os en Bancos Comerciales del país	112.965.263.65		
s y documentos en monedas extranjeras	2.687.725.12		
os en el exterior:			
En Bancos y Corresponsales		164.609.875.56	
En Oficinas del mismo Banco			
TOTAL (1)	261.616.806.61	165.981.026.56	427.597.833.17
ONES.			
s en cuentas corrientes:			
en virtud de contratos	34.045.019.08		
sobregiros	185.544.177.72	21.349.682.33	
nos:			
a no más de 3 meses	731.080.509.70	82.336.781.22	
a plazos mayores	62.361.187.08		
sin vencimiento fijo	34.157.569.95		
ntos Descontados:			
a no más de 3 meses	855.522.348.03		
a plazos mayores	23.481.811.56		
olocaciones	28.990.625.14	24.80	
otorgados al exterior,			
a Bancos y Corresponsales			
a Oficinas del mismo Banco			
SUMA	1.955.183.248.26	103.686.488.35	
s por Boletas de Garantía y Consignaciones Judiciales	103.729.714.17		
s por Cartas de Créditos. Créditos simples o documentarios	734.739.90	197.789.696.16	
TOTAL	2.059.647.702.33	301.476.184.51	2.361.123.886.84
NES.			
Raíces:			
para el servicio del Banco (Avalúo fiscal: $ 79.271.700.—)	1.—		
aceptados en pago y afectos a realización	51.000.000.—		
correspondientes a inversiones permanentes de reservas adicionales $ 100.079.806.48 (Avalúo fiscal: $ 167.426.500.—)	97.900.002.—		
Mobiliarios:			
Bonos:			
1) fiscales y municipales	12.320.850.—	1.342.957.20	
2) de instituciones de crédito hipotecario			
3) de empresas industriales y otros			
Acciones:			
1) del Banco Central de Chile:			
34.360 accs. clase B	34.360.000.—		
572 accs. clase D	572.000.—		
2) de Almacenes Generales de Depósito	1.—		
3) otras acciones aceptadas en pago y afectas a realización			
4) correspondiente a inversiones permanentes de reservas adicionales $ 89.987.551.27	75.621.527.—	6.20	
enes muebles afectos a realización	1.—		
instalaciones y útiles			
TOTAL	271.774.382.—	1.342.963.40	273.117.345.40
ENTAS DEL ACTIVO.			
on Sucursales en el país	70.144.984.53	38.591.239.18	
nes de Cambio y varios			
s por cobrar			
TOTAL	70.144.984.53	38.591.239.18	108.736.223.71
ENTAS DEL DEBE.			
s y Descuentos			
de Administración y varios			
del semestre			
TOTAL			
TOTALES GENERALES	2.663.183.875.47	507.391.413.65	3.170.575.289.12

Pasivo y Saldos Acreedores

	I Moneda Chilena	II Equivalente de oro y de monedas extranjeras	III TOTALES
EXIGIBLE A MENOS DE 30 DIAS.			
Acreedores en cuentas corrientes:			
a) Fisco y Reparticiones Gubernativas	98.900.929.49	6.894.255.55	
b) Bancos y Cajas de Ahorro	143.579.168.79	158.607.51	
c) Otras instituciones	75.079.278.86	21.528.90	
d) Público	963.384.517.96	41.627.009.31	
e) Departamento de Comisiones de Confianza	36.704.811.52		
Depósitos a menos de 30 días o de plazo vencido:			
a) Bancos y Cajas de Ahorro	6.054.858.36		
b) Otros	24.406.460.64	935.763.57	
Letras y Giros telegráficos a pagar	1.932.774.75	70.130.99	
Varios Acreedores	8.593.653.92	17.329.887.25	
SUMA	1.358.636.454.29	67.037.183.08	
Boletas de Garantía y Consignaciones Judiciales	9.088.552.63		
Cartas de Crédito. Créditos simples o documentarios	175.539.90		
TOTAL	1.367.900.546.82	67.037.183.08	1.434.937.729.90
EXIGIBLE A 30 O MAS DIAS.			
Depósitos a plazo indefinido renovable	140.899.172.35		
Depósitos a plazo fijo o indefinido	376.440.189.88	791.549.07	
Varios Acreedores			
SUMA	517.339.362.23	791.549.07	
Boletas de Garantía y Consignaciones Judiciales	104.414.583.76		
Cartas de Crédito. Créditos simples o documentarios	589.200.—	317.126.977.46	
TOTAL	622.343.145.99	317.918.526.53	940.261.672.52
OBLIGACIONES CON BANCOS Y CORRESPONSALES.			
Adeudado a Bancos del país:			
a) al Banco Central de Chile (préstamos)			
b) a Bancos Comerciales:			
1) a la vista			
2) a plazo			
Adeudado al exterior:			
a) a Bancos y Corresponsales		11.820.949.67	
b) a Oficinas del mismo Banco			
SUMA		11.820.949.67	
Redescuentos vigentes:			
a) con Banco Central de Chile	132.963.601.34		
b) con otros Bancos			
Deudas hipotecarias a largo plazo	14.582.174.72		
TOTAL	147.545.776.06	11.820.949.67	159.366.725.73
OTRAS CUENTAS DEL PASIVO.			
Saldos con Sucursales del país	1.593.606.51		
Operaciones de Cambio y varios	187.823.230.52	79.029.197.74	
Intereses por pagar	1.249.022.25		
TOTAL	190.665.859.28	79.029.197.74	269.695.057.02
OTRAS CUENTAS DEL HABER.			
Intereses y Descuentos			
Otras utilidades			
Utilidades del Semestre	22.329.086.30		
TOTAL	22.329.086.30		22.329.086.30
CAPITAL Y RESERVAS.			
Capital autorizado:			
1.000.000 accs. a $ 100.— $ 100.000.000.—			
menos capital por enterar —.—	100.000.000.—		
Reserva legal	25.000.000.—		
Reservas Obligatorias según Estatutos			
Otras reservas varias:			
a) $ 175.233.624.83		31.585.556.63	
b) 12.165.836.19			
c) —.—			
d) —.—	187.399.461.02		
TOTAL	312.399.461.02	31.585.556.63	343.985.017.65
TOTALES GENERALES	2.663.183.875.47	507.391.413.65	3.170.575.289.12

CUENTAS DE ORDEN

os Ley N.o 7.144:			
Bienes Raíces	34.163.584.39		
Valores Mobiliarios	51.280.624.13		
ones de Directores y Empleados: (2)			
directas	3.259.909.68		
indirectas	134.604.—		
mobiliarios de propiedad del Banco y afectos a garantías: (3)			
a favor del Superintendente de Bancos	850.000.—		
prendas constituídas a favor de acreedores del Banco			
s por garantías otorgadas y créditos abiertos	6.111.232.10	515.343.366.05	
dministrados en calidad de Comisiones de Confianza	1.066.172.561.42	21.800.002.03	
s por documentos endosados por el Banco			
en Custodia	804.576.416.36	14.095.974.11	
y Letras en Garantía	195.407.952.87	47.911.486.78	
atos en cobranza	166.649.557.—	101.437.273.31	
TOTAL	2.328.606.441.95	700.588.102.28	3.029.194.544.23

99.812.200.— en documentos aptos para completar el encaje legal y contabilizados en las "Colocaciones".
izadas y englobadas en las "Colocaciones".
izados y englobados en las "Inversiones".

Capitales adicionales prov. de Reavalúos Ley N.o 7.144	85.444.208.52		
Obligaciones de Directores y Empleados contabilizadas en las "Colocaciones"	3.394.513.68		
Valores Mobiliarios de propiedad del Banco afectos a garantía y contabilizados en las "Inversiones"	850.000.—		
Responsabilidad del Banco para retornos de exportaciones y créditos vigentes	6.111.232.10	515.343.366.05	
Responsabilidad del Banco por Comisiones de Confianza	1.066.172.561.42	21.800.002.03	
Responsabilidad del Banco por endosos de documentos			
Depositantes de Valores en Custodia	804.576.416.36	14.095.974.11	
Depositantes de Valores y Letras en Garantía	195.407.952.87	47.911.486.78	
Depositantes de Documentos en Cobranza	166.649.557.—	101.437.273.31	
TOTAL	2.328.606.441.95	700.588.102.28	3.029.194.544.23

CUENTA DE PERDIDAS Y GANANCIAS

QUE COMPRENDE EL PERIODO ENTRE EL 1.o DE ENERO Y EL 30 DE JUNIO DE 1946

DEBE	
s pagados y por pagar	$ 13.961.608.35
les, gratificaciones e imposiciones a fondos de previsión	30.340.056.84
ración al Presidente y Directorio	550.000.—
aciones	6.382.098.92
nes, arriendos, gastos de administración y otras salidas varias	30.858.875.05
líquida	22.329.086.30
	$ 104.421.725.46

HABER	
Intereses percibidos	$ 77.533.613.83
Arriendos, comisiones y otras entradas varias	26.888.111.63
	$ 104.421.725.46

ARTURO QUIROZ F., Contador Reg. N.o 7306.

SANTIAGO 30 de Junio de 1946.

RICARDO LETELIER R., Gerente General.

BANCO SUD AMERICANO

DIRECTORIO

Señor CARLOS A. VIAL E.,
Presidente.

Señor JORGE ALESSANDRI RODRIGUEZ,
Vice-Presidente

DIRECTORES

Sr. GUILLERMO CAREY B.
Sr. ARTURO MATTE LARRAIN
Sr. TOMAS MAC AULIFFE
Sr. ROBERTO OVALLE A.
Sr. GUILLERMO DEL PEDREGAL
Sr. RAMON SALINAS DONOSO
Sr. JORGE VIDAL DE LA FUENTE

Autorizado por Decretos Supremos N.o 1389, de 29 de Marzo de 1944; N.o 2072, de 22 de Mayo de 1944 y N.o 3402, de 27 de Julio de 1945

CAPITAL PAGADO	$ 100.000.000.—
FONDO DE RESERVA LEGAL	1.500.000.—
FONDO DE EVENTUALIDADES	1.000.000.—
FONDO DE ACCIONISTAS	564.125.34
	$ 103.064.125.34

OFICINAS EN SANTIAGO (CENTRAL), VALPARAISO, SANTIAGO-PROVIDENCIA y QUILLOTA

OFICINA SANTIAGO
Sr. MANUEL BAFALLUY MARTINEZ
Gerente General del Banco
Sr. AURELIO RODRIGUEZ A.
Sub-Gerente
Sr. SERGIO VERGARA V.
Sub-Gerente
Sr. CARLOS A. CASTRO C.
Sub-Gerente de Sucursales

OFICINA VALPARAISO
Sr. LUIS A. PIZARRO M.
Gerente

OFICINA SANTIAGO-PROVIDENCIA
Sr. ANIBAL RODRIGUEZ A.
Agente

OFICINA QUILLOTA
Sr. ALBERTO HICKS P.

CUARTA MEMORIA

que el Directorio del Banco presenta a la Junta General Ordinaria de Accionistas.

Señores Accionistas:

De acuerdo con lo ordenado por el número 9 del artículo 30 de los Estatutos Sociales el Directorio tiene el agrado de someter a los Señores Accionistas la Memoria, el Balance General y la cuenta de "Pérdidas y Ganancias" correspondientes al ejercicio terminado el 30 de junio del año en curso.

En los primeros días de Enero de este año, se finiquitaron las negociaciones relativas a la compra por parte del Banco de la propiedad ubicada en calle Agustinas N.o 1236, colindante con las actuales Oficinas de la Institución, la que fue adquirida en la suma de $ 8.880.000.00.

La Dirección se encuentra empeñada en la preparación de los planos del futuro edificio que se levantará para el Banco en ese terreno.

En atención a diversas solicitudes de la región, el 17 de Mayo pasado, abrió sus puertas al público la nueva Sucursal Quillota.

El 29 del mismo mes se inauguró, asimismo, la nueva Sucursal ubicada en Avenida Providencia, que ha venido a satisfacer una necesidad largamente sentida por ese importante sector.

A fin de otorgar mayores facilidades al público, se ha habilitado el 2.o piso del actual edificio de la Oficina Central en Santiago para instalar algunos de sus Departamentos, entre otros el de Cambios, Cobranzas Extranjeras e Importación y Exportación, etc.

En el semestre que termina, las operaciones y negocios de la Institución han seguido un ritmo ascendente lo cual ha obligado a la Dirección a proponer a la Junta Extraordinaria de Accionistas, que se realizará a continuación de la Ordinaria, un aumento del capital social, en consideración a que los depósitos han llegado nuevamente al límite permitido por el actual capital y reservas del Banco.

La utilidad líquida obtenida en el ejercicio asciende a la cantidad de ... $ 8.128.064 61

después de efectuar castigos y provisiones por las sumas que se indican a continuación:

CASTIGOS:		
10% Semestral sobre el costo inicial de las instalaciones, muebles y útiles		$ 395.816.86
PROVISIONES:		
a) Para la cartera de colocaciones y otras contingencias	$ 571.281.40	
b) Para amortizar el costo de las 5.057 acciones del Banco Central de Chile de propiedad del Banco	252.850.00	
c) Para el pago del Impuesto a la Renta y Extraordinario	1.800.000.00	
d) Para el pago de gratificación al personal	1.500.000.00	
e) Para participación al Directorio, de acuerdo con el inciso 3.o del Artículo 29 de los Estatutos	427.792.87	4.551.924.27
TOTAL		$ 4.947.741.07

El Directorio propone a la Junta distribuir la utilidad líquida de ...

en la forma que sigue:

a) a Dividendo de $ 4 por acción sobre 1.000.000 de acciones ...
b) a Fondo de Reserva Legal ...
c) a Fondo de Eventualidades ...
d) a Fondo de Accionistas (para futuros dividendos) ...

TOTAL ...

Después de esta repartición los fondos del Banco quedarían distribuídos como sigue:

a) Capital ...
b) Fondos de Reserva Legal ...
c) Fondo de Eventualidades ...
d) Fondo de accionistas (para futuros dividendos) ...

TOTAL ...

Antes de terminar, el Directorio se complace en destacar una vez más la labor que ha cumplido el personal del Banco y que ha sido un factor determinante en el progreso de la Institución.

Incumbe a la Junta nombrar dos Inspectores de Cuentas y dos suplentes para el próximo semestre.

Santiago, 1.o de Julio de 1946.

MANUEL BAFALLUY M.
Secretario

CARLOS A. VIAL
Presidente

BALANCE GENERAL DEL BANCO AL 30 DE JUNIO DE 1946

Activo y Saldos Deudores

	Moneda chilena	Equivalente de oro y de monedas extranjeras	TOTALES
FONDOS DISPONIBLES.			
Caja	$ 13.621.491.10		
Depósitos en el Banco Central de Chile	55.406.355.85		
Documentos a cargo de otros Bancos (Canje)	37.587.465.78		
Depósitos en Bancos Comerciales del país	1.628.475.01		
Especies y documentos en monedas extranjeras	—.—	—.—	
Depósitos en el exterior:			
a) en Bancos y Corresponsales		$ 32.130.444.63	
b) en Oficinas del mismo Banco	—.—	—.—	
TOTAL (1)	$ 108.243.787.74	$ 32.130.444.63	$ 140.374.232.37
COLOCACIONES.			
Deudores en cuentas corrientes:			
a) en virtud de contratos	$ 16.939.089.03		
b) sobregiros	136.713.651.23		
Préstamos:			
a) a no más de 3 meses	146.255.341.28		
b) a plazos mayores	—.—	—.—	
c) sin vencimiento fijo	5.245.355.73		
Documentos descontados:			
a) a no más de 3 meses	222.759.718.65		
b) a plazos mayores	13.207.343.80		
Otras Colocaciones	10.453.005.02	$ 16.946.178.21	
Avances otorgados al exterior:			
a) a Bancos y Corresponsales	—.—	—.—	
b) a Oficinas del mismo Banco	—.—	—.—	
SUMA	$ 551.573.504.74	$ 16.946.178.21	
Deudores por Boletas de Garantía y Consignaciones Judiciales	57.453.147.—		
Deudores por Cartas de Créditos, Créditos simples o documentarios		16.717.832.36	
TOTAL	$ 609.026.651.74	$ 33.664.010.57	$ 642.690.662.31
INVERSIONES.			
Bienes Raíces:			
a) para el servicio del Banco	$ 8.880.000.—		
b) aceptados en pago y afectos a realización	—.—	—.—	
c) correspondientes a inversiones permanentes de reservas adicionales $	—.—	—.—	
Valores Mobiliarios:			
a) Bonos:			
1) fiscales y municipales	—.—	—.—	
2) de instituciones de crédito hipotecario	1.730.615.—		
3) de empresas industriales y otros	—.—	—.—	
b) Acciones:			
1) del Banco Central de Chile:			
5.025 accs. clase B	9.106.535.—		
32 accs. clase D	64.000.—		
2) de Almacenes Generales de Depósito	—.—	—.—	
3) otras acciones aceptadas en pago y afectas a realización	—.—	—.—	
4) correspondiente a inversiones permanentes de reservas adicionales $	—.—	—.—	
Otros bienes muebles afectos a realización	—.—	—.—	
Muebles, instalaciones y útiles	3.944.568.42		
TOTAL	$ 23.725.718.42		23.725.718.42
OTRAS CUENTAS DEL ACTIVO.			
Saldos con Sucursales en el país	$ 1.487.564.26		
Operaciones de Cambio y varios	15.147.809.97	$ 7.671.798.16	
Intereses por cobrar	1.877.069.75		
TOTAL	$ 18.512.443.98	$ 7.671.798.16	26.184.242.14
OTRAS CUENTAS DEL DEBE.			
Intereses y Descuentos	—.—	—.—	
Gastos de Administración y varios	—.—	—.—	
Pérdida del semestre	—.—	—.—	
TOTAL	—.—	—.—	
TOTALES GENERALES	$ 759.508.601.88	$ 73.466.253.36	$ 832.974.855.24

Pasivo y Saldos Acreedores

	Moneda chilena	Equivalente de oro y de monedas extranjeras
EXIGIBLE A MENOS DE 30 DIAS.		
Acreedores en cuentas corrientes:		
a) Fisco y Reparticiones Gubernativas	$ 28.736.504.80	
b) Bancos y Cajas de Ahorros	36.162.100.18	
c) Otras Instituciones	63.609.570.16	
d) Público	242.449.298.28	$ 3.786.447.73
e) Sección Comisiones de Confianza	—.—	—.—
Depósitos a menos de 30 días o de plazo vencido:		
a) Bancos y Cajas de Ahorros	2.157.707.32	
b) otros	7.315.628.44	
Letras y Giros telegráficos a pagar	28.325.60	
Varios acreedores	7.296.181.65	10.201.48
SUMA	$ 387.755.316.43	$ 3.796.649.21
Boletas de Garantía y Consignaciones Judiciales	7.472.554.32	
Cartas de Crédito, Créditos simples o documentarios	1.018.710.—	55.440.457.83
TOTAL	$ 396.246.580.75	$ 59.237.107.04
EXIGIBLE A 30 O MAS DIAS.		
Depósitos a plazo indefinido renovable	$ 109.620.708.45	
Depósitos a plazo fijo o indefinido	65.467.653.29	
Varios Acreedores	—.—	—.—
SUMA	$ 175.088.361.74	
Boletas de Garantía y Consignaciones Judiciales	51.201.500.29	
Cartas de Crédito, Créditos simples o documentarios	—.—	—.—
TOTAL	$ 226.289.862.03	
OBLIGACIONES CON BANCOS Y CORRESPONSALES.		
Adeudado a Bancos del país:		
a) al Banco Central de Chile (préstamos)	—.—	—.—
b) a Bancos Comerciales:		
1) a la vista	—.—	—.—
2) a plazo	—.—	—.—
Adeudado al exterior:		
a) a Bancos y Corresponsales	—.—	—.—
b) a Oficinas del mismo Banco	—.—	—.—
SUMA	—.—	—.—
Redescuentos vigentes:		
a) con Banco Central de Chile	—.—	—.—
b) con otros Bancos	—.—	—.—
Deudas hipotecarias a largo plazo	$ 6.660.000.—	
TOTAL	$ 6.660.000.—	
OTRAS CUENTAS DEL PASIVO.		
Saldos con Sucursales en el país		$ 53.152.70
Operaciones de Cambio y varios	$ 17.580.257.93	14.175.993.62
Intereses por pagar	1.539.711.22	
TOTAL	$ 19.119.969.15	$ 14.229.146.32
OTRAS CUENTAS DEL HABER.		
Intereses y Descuentos	—.—	—.—
Otras utilidades	—.—	—.—
Utilidades del semestre	$ 8.128.064.61	
TOTAL	$ 8.128.064.61	
CAPITAL Y RESERVAS.		
Capital autorizado:		
1.000.000 accs. a $ 100.— ... $ 100.000.000.—		
Menos capital por enterar ... —.—	$ 100.000.000.—	
Reserva legal	1.500.000.—	
Reservas obligatorias según Estatutos	—.—	—.—
Otras Reservas varias:		
a) Fondo de Eventualidades	1.000.000.—	
b) Fondo de Accionistas	564.125.34	
TOTAL	$ 103.064.125.34	
TOTALES GENERALES	$ 759.508.601.88	$ 73.466.253.36

CUENTAS DE ORDEN

Obligaciones de Directores y Empleados: (2)		
a) directas	$ 1.356.264.01	
b) indirectas	10.408.85	
Valores Mobiliarios de propiedad del Banco y afectos a garantías: (3)		
a) a favor del Superintendente de Bancos	605.615.—	
b) prendas constituídas a favor de acreedores del Banco	—.—	—.—
Deudores por garantías otorgadas y créditos abiertos	8.241.487.45	$ 52.929.162.73
Bienes administrados en calidad de Comisiones de Confianza	54.362.232.60	
Deudores por documentos endosados por el Banco	—.—	—.—
Valores en Custodia	250.335.872.50	
Valores y Letras en Garantía	191.417.874.68	
Documentos en Cobranza	56.081.844.90	36.459.998.43
TOTAL	$ 562.411.599.99	$ 89.389.161.16

Obligaciones de Directores y Empleados contabilizadas en las "Colocaciones".	$ 1.366.672.86	
Valores Mobiliarios de propiedad del Banco afectos a garantía y contabilizados en las "Inversiones"	605.615.—	
Responsabilidad del Banco para retornos de exportaciones y créditos vigentes	8.241.487.45	$ 52.929.162.73
Responsabilidad del Banco por Comisiones de Confianza	54.362.232.60	
Responsabilidad del Banco por endosos de documentos	—.—	—.—
Depositantes de Valores en Custodia	250.335.872.50	
Depositantes de Valores y Letras en Garantía	191.417.874.68	
Depositantes de Documentos en Cobranza	56.081.844.90	36.459.998.43
TOTAL	$ 562.411.599.99	$ 89.389.161.16

1) Además, $ 13.000.000.— en documentos aptos para completar el encaje legal y contabilizados en las "Colocaciones".
2) Contabilizadas y englobadas en las "Colocaciones"
3) Contabilizados y englobados en las "Inversiones".

CUENTA DE PERDIDAS Y GANANCIAS

QUE COMPRENDE EL PERIODO ENTRE EL 1.o DE ENERO Y EL 30 DE JUNIO DE 1946

DEBE

Intereses pagados y por pagar	$ 5.585.136.21
Sueldos, honorarios, gratificaciones e imposiciones a fondos de previsión	4.783.414.23
Remuneración al Directorio	86.400.—
Contribuciones	572.209.70
Comisiones, arriendos, gastos de administración y otras salidas varias	6.540.544.26
Utilidad líquida	8.128.064.61
	$ 25.695.769.11

Intereses percibidos y por percibir	$
Arriendos, comisiones y otras entradas varias	

EDUARDO MATTE OSSA
Contador Registrado N.o 8525.

MANUEL BAFALLUY MARTINEZ
Gerente General.

SEÑORES ACCIONISTAS:

En atención a lo dispuesto en el artículo 51 de los Estatutos del Banco, nos es grato informarles que hemos practicado el arqueo de caja, revisado las cifras del Balance con el Libro Mayor del Banco, y el arqueo de los valores depositados en custodia y garantía, comprobando que todo está conforme y en orden.

ALBERTO TAGLE VALDES — JOAQUIN GARCIA CARRO
INPECTORES DE CUENTAS

SANTIAGO, 30 de Junio de 1946.

BANCO CENTRAL DE CHILE

CAPITAL PAGADO ... $ 134.501.000.00
RESERVA LEGAL ... 84.248.258.40
FONDO ESPECIAL PARA FUTUROS DIVIDENDOS ... 39.416.370.21

DIRECTORIO

O RAMIREZ RODRIGUEZ	Representante del Gobierno (Clase A.)
ALAMOS BARROS	Representante del Gobierno (Clase A.)
ANIBAL BARRIOS	Representante del Gobierno (Clase A.)
RDO LETELIER RUIZ	Representante de Bancos Nacionales (Clase B.)
RDO SEARLE	Representante de Bancos Nacionales (Clase B.)
NALD F. DOUBLET	Representante de Bancos Extranjero (Clase C.)
NTE IZQUIERDO PHILLIPS	Representante del Público Accionista (Clase D.)
MO VALDES FONTECILLA	Representante de la Sociedad Nacional de Agricultura y de la Sociedad de Fomento Fabril.
QUE VALENZUELA LABATUT	Representante de la Cámara Central de Comercio y de la Corporación de Ventas de Salitre y Yodo de Chile.
N URZUA MADRID	Representante de las Instituciones Obreras.

PERSONAL DIRECTIVO

ENRIQUE OYARZUN, Presidente.
LUIS DAVILA ECHAURREN, Subgerente Secretario.
GONZALO DEBESA, Subgerente Agencias.
LUIS SCHMIDT, Vicepresidente.
ARTURO MASCHKE, Gerente General.
RAMON ROJAS CASTRO, Subgerente
OSVALDO DEL RIO ALDUNATE, Revisor General.

AGENCIAS

IQUIQUE: Señor Augusto Aninat, Agente.
ANTOFAGASTA: Señor Wilfredo Leigh, Agente.
LA SERENA: Señor Luis Pineda, Agente.
VALPARAISO: Señor Miguel A. Gallardo, Agente.
CONCEPCION: Señor Emilio Pérez, Agente.
TEMUCO: Señor Francisco Bórquez, Agente.
VALDIVIA: Señor Guillermo Arriagada, Agente.
PUNTA ARENAS: Señor Enrique Greve, Agente.

BALANCE GENERAL EN 30 DE JUNIO DE 1946

ACTIVO Y SALDOS DEUDORES

CUENTAS	Moneda Corriente	MONEDA EXTRANJERA: Equivalencias de monedas extranjeras (US $ 1 papel igual $ 4.855 oro)	Oro 6 d. Oro	Sumas
...S DISPONIBLES:				
a Reserva:				
Oro Chileno			760.650.—	
Oro en barras			143.221.712.41	
Oro específico en el exterior			9.158.748.35	
a Reserva:				
Oro específico en el exterior			230.089.534.35	
Depósitos en Corresponsales del exterior		10.027.271.35		
Total de la Reserva		10.027.271.35	383.230.645.11	393.257.916.46
onibilidades por cuenta de terceros:				
Oro específico en el exterior			17.501.243.30	
Depósitos en Corresponsales del exterior		33.495.918.14		
s valores:				
Moneda divisionaria	5.550.597.74			
Documentos a cargo de otros Bancos	9.083.980.23			65.631.739.41
Total				458.889.655.87
OCACIONES:				
Bancos Accionistas:				
descuentos	337.438.200.32			
el público:				
Letras descontadas	148.623.213.16			
Letras descontadas a importadores de azúcar	185.000.000.—			
Préstamos	91.271.430.04			
el Fisco y Reparticiones Gubernativas:				
Préstamos al Fisco	693.115.161.05			
Préstamos a Reparticiones Gubernativas	3.525.000.—			
Instituciones no Accionistas:				
Instituciones de Fomento	234.343.356.71			
eraciones con Instituciones de Fomento:				
to de Crédito Industrial. Préstamos res. 5.185-6.824 $ 30.772.811.25				
to de Crédito Industrial, Letras Descontadas 3.841.176.—				
le Colonización Agrícola. Préstamos res 5.185-6.824 250.000.—				
le Crédito Minero. Préstamos y Descuentos Ley 7.082 99.479.369.46				
de Crédito Agrario. Préstamos Ley 43 100.000.000.—				
$ 234.343.356.71				
Industria Salitrera	54.150.000.—			
Caja de Crédito Popular	37.199.500.—			
Instituto de Economía Agrícola, Ley 6.421	66.175.463.60			
Descuentos a cargo Ferrocarriles del Estado Ley 7.140	71.082.202.83			
Préstamos a Cooperativas de Consumos, Ley 7.397	1.900.000.—			1.923.823.527.71
ERSIONES:				
nes Raíces	7.597.000.—			
ores Mobiliarios	1.000.—			
ebles	5.901.—			
nos Fiscales. Ley 7.747. Art. 40 letra C.	207.090.107.41			
nos Ley 8.143 "Arts. 4 o. 5 o y 6 o transitorios"	368.190.000.—			582.884.008.41
AS CUENTAS DEL ACTIVO:				
entas con Agencias			67.58	
mbio N o 1	153.141.110.76			
mbio N o 2	1.393.437.139.40			
mbio N o 3	2.192.349.15			
eraciones Pendientes y Varios	678.734.11			
ereses por Recibir	8.945.109.37			
terial y Elaboración de Billetes	4.049.—			
cumentos Visados, Leyes 5.185, 5.307 y 5.350	90.000.000.—			1.648.398.559.37
TOTALES	4.169.740.605.88	43.523.257.07	400.731.888.41	4.613.995.751.36

PASIVO Y SALDOS ACREEDORES

CUENTAS	Moneda Corriente	MONEDA EXTRANJERA: Equivalencias de monedas extranjeras (US $ 1 papel igual $ 4.855 oro)	Oro 6 d. Oro	Sumas
EXIGIBLE A LA VISTA:				
Billetes en Circulación	3.065.048.213.—			
Depósitos de terceros:				
a) Bancos Accionistas	537.117.808.46	5.318.99		
b) Público	39.253.238.75	326.451.90	574.674.66	
c) Caja Nacional de Ahorros	13.980.015.98			
d) Caja de Amortización	53.269.930.62	19.725.711.41	14.527.421.38	
e) Fisco	10.506.331.72	2.427.703.53	964.808.59	
f) Reparticiones Gubernativas	30.299.046.54	692.815.58	953.566.19	
g) Otros Compromisos	35.134.035.09	1.471.440.08	232.26	
h) Tratados de Compensación	22.967.382.38			
SUMAS	3.808.576.002.54	24.642.441.49	17.020.703.08	3.850.246.147.11
OTRAS CUENTAS DEL PASIVO:				
Conversión N o 1			153.141.110.76	
Conversión N.o 2		10.027.271.35	227.625.400.08	
Conversión N.o 3		549.502.56		
Responsabilidad por Certificados Oro (Gr. 440.100.—)			2.404.134.27	
Depósitos de Dollars a plazo (US. 1.564.831.06)		7.597.254.80		
Operaciones Pendientes y Varios	9.976.472.31	699.786.87	480.540.22	
Visaciones Leyes 5.185, 5.307 y 5.350	90.000.000.—			
Cuentas con Agencias	3.022.502.42			505.583.975.64
CAPITAL Y RESERVA:				
Capital	134.501.000.—			
Reserva Legal	84.248.258.40			258.165.628.61
Fondo Especial para Futuros Dividendos	39.416.370.21			
TOTALES	4.169.740.605.88	43.523.257.07	400.731.888.41	4.613.995.751.36

CUENTAS DE ORDEN

ores en Custodia y Garantía	1.422.397.858.51	
oranzas	111.877.623.03	
oranzas de Oficinas	26.988.290.93	
es y Billetes Fiscales para Incinerar	53.210.—	
letes del Banco para Incinerar	473.177.888.—	
ranzas Decreto 646		48.106.—
ranzas recibidas del Brasil	4.493.379.80	
ranzas enviadas al Brasil	40.219.517.98	
caderías Brasil con Boletas Garantía	44.597.900.88	
responsales de Compensaciones		721.604.10
todia en Corresponsales		2.620.—
aring Brasil	6.908.721.25	
dit. Suisse Zurich, Dep. Esp. Chile Fcs. S.		102.300.—
ranzas Billetes Monedas Extranjeras		33.984.73
portaciones Brasil Créditos con Boletas Garantía	649.200.—	
ras Compradas a Plazo		8.797.500.—
	2.131.363.590.38	9.706.114.83

Valores en Garantía	11.913.000.—	
Acreedores por Valores en Custodia	1.410.484.858.51	
Letras en Cobranzas	111.877.623.03	
Letras de Oficinas en Cobranza	26.988.290.93	
Vales y Billetes Fiscales retirados de la circulación	53.210.—	
Billetes del Banco retirados de la circulación	473.177.888.—	
Letras por Cobrar, Decreto 646		48.106.—
Reembolsos para el Brasil	4.493.379.80	
Reembolsos del Brasil	40.219.517.98	
Boletas Garantía para el Brasil	44.597.900.88	
Compensaciones con el Exterior		721.604.10
Custodia en Dinares		2.620.—
Banco do Brasil Compensación	6.908.721.25	
Caja Amortización Dep. Esp. Ch. Fcs. S.		102.300.—
Billetes Monedas Extranjeras en Cobro		33.984.73
Créditos para Brasil con Boleta Garantía	649.200.—	
Libras por Liquidar		8.797.500.—
	2.131.363.590.38	9.706.114.83

...cimiento de las Colocaciones

...sta	$ 151.781.174.62
...s de 30 días	404.428.033.28
...s de 60 días	317.329.330.37
...s de 90 días	183.684.905.47
...s mayores	866.600.083.97
TAL	$ 1.923.823.527.71

TASAS DE INTERESES Y DESCUENTOS ACORDADOS POR EL DIRECTORIO DEL BANCO

1.—Descuentos al público ... 6 %
2.—Descuentos a la Caja Nacional de Ahorros (Ley 6,811) ... 5 %
3.—Redescuentos a Bancos Accionistas ... 4½ %
4.—Operaciones garantidas con Vales de Prenda (Ley 5,069) ... 4½ %
5.—Préstamos a la Caja Nacional de Ahorros (Ley 6,811) ... 4½ %
6.—Préstamos a la Caja de Previsión de Empleados Particulares (Decreto-Ley N.o 182) ... 4½ %
7.—Redescuentos ala Caja de Crédito Agrario a no más de 90 días 4½ %
8. Descuentos a las Cooperativas Agrícolas (Ley 4,531) ... 4½ %
9.—Préstamos a las Cooperativas de Consumos (Ley 7.397) ...
10.—Operaciones con la Caja de Crédito Minero e Institutos de Fomento Minero e Industrial de Tarapacá y Antofagasta (Ley 6,237) Arts. 1.o y 2.o ... 4 %
11.—Descuento de letras a no más de 180 días, giradas aceptadas o avaladas por la Caja de Crédito Minero (Art. 3.o Ley 6,237) 4 %
12.—Redescuentos al Instituto de Crédito Industrial ... 4 %
13.—Descuentos de letras a no más de 90 días giradas por importadores de azúcar a cargo de distribuidores ... 3 %
14.—Operaciones con la Corporación de Ventas de Salitre y Yodo de Chile, Leyes N.os 5,185 y 6,824, a plazos no mayores de 90 días 3 %
15.—Operaciones con el Instituto de Crédito Industrial y la Caja de Colonización Agrícola (Leyes N.os 5,185 y 6,824) ... 3 %
16.—Préstamos ala Caja de Crédito Popular (Ley 5,398) ... 3 %
17.—Préstamos al Fisco (Leyes N.os 5,296, 6,237 y 6,334) ... 1.9 %
18.—Crédito a la Caja Autónoma de Amortización (Ley 7,144) ... 1 %
19.—Descuentos de letras aceptadas por la Empresa de los FF. CC. del Estado (Ley 7,140) ... 1 %
20.—Operaciones con la Caja de Crédito Agrario para Cooperativas de Pequeños Agricultores (Leyes N.os 6,382 y 6,824) ... 1 %

TASAS DE INTERESES PARA OPERACIONES DEL BANCO CENTRAL DE CHILE FIJADAS POR LEYES ESPECIALES

1) Préstamos y Descuentos al Instituto de Economía Agrícola (Ley 6,421) ... 3%
2) Préstamos y Descuentos a la Caja de Crédito Minero (Ley 7,082) ... 2½ %
3) Redescuentos de pagarés fiscales a la Caja Nacional de Ahorros y Bancos comerciales (Leyes 6,334 y 6,640) ... 2%
4) Préstamos a la Caja de Colonización Agrícola, hasta $ 10.000.000.— (Leyes 5,185 y 6,824) ... 2%
5) Descuento a la Caja de Amortización de letras aceptadas por la Tesorería General de la República (Ley 7,200) ... 1%
6) Préstamos a la Caja de Crédito Hipotecario Ley 7,123 Art. 55) ... 1%
7) Préstamos a la Caja de Crédito Agrario (Ley 8,143) ... 1%

CUENTA DE PERDIDAS Y GANANCIAS

QUE COMPRENDE EL PERIODO ENTRE EL 1 o DE ENERO Y EL 30 DE JUNIO DE 1946.

DEBE

honorarios, gratificaciones e imposiciones a fondos de previsión del personal	$ 11.784.106.24
ración al Directorio	107.750.—
ciones	1.179.099.70
de emisión	1.186.225.—
nes, arriendos, gastos de administración y otras salidas varias	4.495.072.47
y Provisiones:	
Sobre Inversiones	2.200.423.—
Otros	2.000.000.—
Utilidad Líquida	19.323.980.25
	$ 42.276.656.66
ción de la utilidad líquida conforme al Título 10.o. Ar- le 99 de la Ley Orgánica:	
le Reserva (10%)	$ 1.932.398.02
Especial de Beneficio para empleados (5%)	966.199.01
lo $ 60.— por acción sobre 134.501 acciones	8.070.060.—
Especial para Futuros Dividendos	1.416.325.82
al Fisco (1)	6.938.997.40
	$ 19.323.980.25

(1) Sumas que corresponden al Fisco por estos concentos son ...das por la Caja de Amortización en cumplimiento del Art. ... Transitorio de la Ley 8.143.

HABER

Intereses percibidos y por percibir:	
a) Bancos accionistas	$ 7.632.182.38
b) Cajas de Ahorro	588.835.71
c) Instituciones de Fomento	2.374.715.23
d) Otras instituciones y entidades del país	1.736.433.07
e) Público en general y varios	14.362.885.97
f) Fisco, Reparticiones Gubernativas y Municipalidades	6.711.809.10
Arriendos, comisiones y otras entradas varias	8.869.795.20
	$ 42.276.656.66

Firmado: LUIS SALAZAR,
Contador General, R. 6284.

Firmado: ARTURO MASCHKE,
Gerente General

CAJA DE CREDITO AGRARI

LEY N.o 8143 DE 11 DE AGOSTO DE 1945

CAPITAL ..... $ 520.000.000.-
RESERVAS ..... $ 14.906.115.11.-

CONSEJO DIRECTIVO:

PRESIDENTE DEL CONSEJO
HUMBERTO MENDOZA BASADOS,
Ministro de Agricultura.

VICEPRESIDENTE EJECUTIVO
ARTURO RIVEROS ALCAIDE.

CONSEJEROS:

EN REPRESENTACION DEL HONORABLE SENADO:
ALFONSO BORQUEZ PEREZ. PEDRO OPASO LETELIER.

EN REPRESENTACION DE LA HONORABLE CAMARA DE DIPUTADOS
QUINTIN BARRIENTOS VILLALOBOS.

DE LIBRE ELECCION DE SU EXCELENCIA EL PRESIDENTE DE LA REPUBLICA

ALBINO BARRA VILLALOBOS
JORGE CASH REINOSO

Gerente Administrativo:
HUMBERTO AGUIRRE DOOLAN

Subgerente:
MANUEL ARANCIBIA BARAHONA

PEDRO FAJARDO ULLOA
HERNANI PARODI MADARIAGA

Fiscal:
MIGUEL IBAÑEZ BARCELO

Secretario General:
HORACIO SOISSA BATIFOULIE

GERMAN PUYO LEON
GONZALO SUBERCASEAUX ZAÑARTU

Gerente Comercial
LUIS QUIROGA COSSIO

Contador General:
ENRIQUE YAÑEZ PORTALUPPI

SUCURSALES EN:

ARICA, LA SERENA, SANTIAGO, SAN FERNANDO, TALCA, LINARES, CHILLAN, CONCEPCION, LOS ANGELES, ANGOL, TEMUCO, VALDIVIA, OSORNO, PUERTO MONTT, CASTRO, PUERTO AYSEN, PUNTA ARENAS

INSPECTORIAS EN:

COPIAPO, OVALLE, ILLAPEL, QUILLOTA, LA LIGUA, LOS ANDES, MELIPILLA, RANCAGUA, RENGO, SANTA CRUZ, MOLINA, CURICO, SAN JAVIER, PARRAL, CAUQUENES, CAÑETE, TRAIGUEN, MULCHEN, VICTORIA, LA UNION, RIO NEGRO

BALANCE GENERAL EN 30 DE JUNIO DE 1946

ACTIVO Y SALDOS DEUDORES

A.—FONDOS DISPONIBLES			
1.—Caja		$ 33.867.12	
2.—Documentos a cargo de Bancos		—.—	
3.—Depósitos en el Banco Central de Chile		12.374.624.62	
4.—Depósitos en empresas bancarias:			
a) a la vista	$ 68.132.660.42		
b) a plazo	—.—	68.132.660.42	$ 80.541.152.1[illegible]
B.—COLOCACIONES			
5.—Préstamos para siembras		$ 113.191.091.56	
6.—Préstamos para ganado		250.689.902.47	
7.—Préstamos para abonos y desinfectantes		81.340.369.64	
8.—Préstamos para maquinarias y útiles de labranza		30.124.049.71	
9.—Préstamos para mejoras		23.819.684.23	
10.—Préstamos para industria vitivinícola		5.171.773.61	
11.—Préstamos para plantaciones		4.841.500.81	
12.—Préstamos para envases		2.322.922.43	
13.—Préstamos para industria maderera		492.614.60	
14.—Préstamos para otros fines		5.173.532.31	
15.—Préstamos Cooperativas Ley N.o 6.382		539.195.86	
16.—Documentos descontados		6.450.257.61	
17.—Varios deudores		26.190.107.13	
18.—Otras colocaciones		34.481.329.62	584.828.331.59
C.—INVERSIONES			
19.—Bienes Raíces:			
a) para el servicio de la Caja	$ 26.571.400.22		
b) aceptados en pago y afectos a realización	—.—	$ 26.571.400.22	
20.—Valores mobiliarios:			
a) bonos de la Caja de Crédito Hipotecario	—.—		
b) otros	$ 1.—	$ 1.—	
21.—Maquinarias e instalaciones para uso propio		600.000.—	
22.—Mercaderías		28.493.525.25	
23.—Otros bienes muebles afectos a realización		1.—	
24.—Muebles, instalaciones y útiles		1.672.023.01	
25.—Bienes muebles (Automóviles y camiones)		4.—	57.336.954.48
D.—OTRAS CUENTAS DEL ACTIVO			
26.—Préstamos por cuenta de la Corporación de Fomento de la Producción		$ 32.061.936.56	
27.—Préstamos por cuenta de la Corporación de Reconstrucción y Auxilio		1.362.177.17	
28.—Préstamos por cuenta Plan Agrario		1.600.000.—	
29.—Préstamos por cuenta Instituto de Economía Agrícola — Fomento Lechero		850.000.—	
30.—Ministerio de Agricultura — Decreto N.o 2.124 — Sequía Coquimbo y Atacama		111.732.35	
31.—Saldo con sucursales		5.675.170.57	
32.—Operaciones pendientes y varios		2.141.014.30	
33.—Intereses por cobrar		12.153.184.67	
34.—Operaciones por cuenta del Fisco Ley 5.157		674.356.10	
35.—Intereses pagados y no devengados		—.—	56.629.571.72
E.—OTRAS CUENTAS DEL DEBE			
36.—Descuentos y comisiones		—.—	
37.—Sueldos, remuneraciones a Consejeros y otros gastos de administración		—.—	—.—
TOTAL			$ 779.336.009.95

PASIVO Y SALDOS ACREEDORES

F.—EXIGIBLE A MENOS DE 30 DIAS			
38.—Acreedores en cuentas corrientes		$ 9.246.087.14	
39.—Depósitos a la vista		50.000.000.—	
40.—Otros compromisos		7.739.936.70	$ [illegible]
G.—EXIGIBLE A MAS DE 30 DIAS			
41.—Depósitos a plazo		—.—	
42.—Otros compromisos		$ 8.789.451.65	[illegible]
H.—OBLIGACIONES CON BANCOS			
43.—Adeudado al Banco Central de Chile:			
a) préstamos Ley N.o 8.143	$ 100.000.000.—		
b) redescuentos	—.—	$ 100.000.000.—	
44.—Obligaciones hipotecarias		862.371.25	10[illegible]
I.—OTRAS CUENTAS DEL PASIVO			
45.—Saldos relacionados con la Corporación de Fomento de la Producción		$ 44.206.938.37	
46.—Saldos relacionados con la Corporación de Reconstrucción y Auxilio		1.418.712.54	
47.—Ministerio de Agricultura - Plan Agrario		2.040.000.—	
48.—Instituto de Economía Agrícola — Fomento Lechero		3.310.000.—	
49.—Ministerio de Agricultura — Sequía Coquimbo y Atacama		1.000.000.—	
50.—Cuenta de provisiones		11.693.654.59	
51.—Operaciones pendientes y varios		2.860.542.10	
52.—Adeudado al Fisco. Ley 5.157		688.616.08	
53.—Intereses por pagar		—	
54.—Cuentas diversas		3.594	
55.—Intereses percibidos y no ganados		89.989.97	[illegible]
J.—OTRAS CUENTAS DEL HABER			
56.—Intereses		—.—	
57.—Comisiones		—.—	
58.—Otras utilidades		—.—	
59.—Utilidad del semestre		$ 480.000.—	
K.—CAPITAL Y RESERVAS			
60.—Capital		$ 520.000.000.—	
61.—Fondo de reserva		14.667.532.65	
62.—Fondo para eventualidades		119.291.23	
63.—Fondo para provisiones		119.291.23	53[illegible]
TOTAL			$ 77[illegible]

L.— CUENTAS DE ORDEN

64.—Obligaciones de Consejeros y Empleados: (1)			
a) directas	$ 4.011.851.71		
b) indirectas	187.350.—	$ 4.199.201.71	
65.—Garantías de préstamos		210.307.774.77	
66.—Garantías de pagarés Agrarios		437.350.408.35	
67.—Garantías de documentos descontados		1.541.720.—	
68.—Valores en garantías		12.059.421.67	
69.—Documentos en cobranza por cuenta de oficinas		849.434.32	
70.—Documentos en cobranza por cuenta del Fisco		911.242.29	
71.—Garantías sobre préstamos por cuenta de la Corporación de Reconstrucción y Auxilio		4.525.040.—	
72.—Garantías sobre préstamos por cuenta de la Corporación de Fomento de la Producción		77.264.838.31	
73.—Garantías sobre préstamos por cuenta Plan Agrario		1.683.650.—	
TOTAL		$ 750.692.728.42	

74.—Obligaciones de Consejeros y Empleados, contabilizadas en las colocaciones			$ 4[illegible]
75.—Acreedores por garantías generales			649[illegible]
76.—Depósitos de valores en garantías			12[illegible]
77.—Acreedores por documentos en cobranza por cuenta de oficinas			
78.—Acreedores por documentos en cobranza por cuenta del Fisco			
79.—Acreedores por garantías sobre préstamos por cuenta de la Corporación de Reconstrucción y Auxilio			4[illegible]
80.—Acreedores por garantía sobre préstamos por cuenta de la Corporación Fomento de la Producción			77[illegible]
81.—Acreedores por garantías sobre préstamos por cuenta Plan Agrario			1[illegible]
TOTAL			$ 750[illegible]

CUENTA DE PERDIDAS Y GANANCIAS

En el período comprendido entre el 1.o de Enero y el 30 de Junio de 1946

DEBE

82.—Intereses pagados y por pagar	$ 1.563.259.65
83.—Remuneración al Consejo Directivo y Comités Locales	110.100.—
84.—Gastos generales y de administración, impuestos y contribuciones, sueldos, imposiciones a Fondos de Previsión, castigos efectuados y provisiones constituidas	33.216.914.23
	$ 34.890.273.88
SALDO: UTILIDAD LIQUIDA	480.000.—
TOTAL	$ 35.370.273.88

HABER

85.—Intereses percibidos y por percibir	$ 17[illegible]
86.—Saldo que resulta al haber de esta cuenta por concepto de operaciones comerciales, derechos, recuperación de créditos, castigos, etc.	17[illegible]
TOTAL	$ 35[illegible]

(1) Contabilizadas y englobadas en las colocaciones.

ENRIQUE YAÑEZ PORTALUPPI
Contador General.—Registro N.o 9.[illegible]

ARTURO RIVEROS ALCAIDE
Vicepresidente Ejecutivo

BANCO DE A. EDWARDS Y CÍA.

Sucesores de A. EDWARDS Y CIA.
Sucesores de AGUSTIN EDWARDS OSANDON.
ESTABLECIDO EN 1846.

APITAL	$ 40.000.000
ONDO DE RESERVA LEGAL	10.000.000.—
ONDO DE RESERVA ADICIONAL	18.008.063.90
ONDO PARA FUTUROS DIVIDENDOS	2.641.149.84

DIRECTORES

Presidente, AGUSTIN R. EDWARDS. Vicepresidente, RICARDO E. SEARLE.
REGINALD F. DOUBLET, ARTURO LYON EDWARDS, JULIO MENENDEZ PRENDEZ, GUILLERMO E. MUNNICH, JORGE K. C. OLDFIELD, BENIGNO POLANCO G., NICANOR SENORET.

OFICINA DE VALPARAISO
GUSTAVO OLIVARES, Gerente.

CONSEJEROS DEL BANCO
RICARDO E. SEARLE — NICANOR SENORET.
INSPECTORES DE CUENTAS
EDUARDO B. BUDGE — FERNANDO COUVE.

OFICINA DE SANTIAGO
ROBERTO E. LEAY, Gerente.

JORGE DITTBORN — JUAN SCHRODER, Subgerentes.

RAFAEL PRIETO — ROBERTO A. DE FERARI, Subgerentes

SEXAGESIMA QUINTA MEMORIA

QUE EL CONSEJO DE ADMINISTRACION PRESENTA A LA JUNTA GENERAL DE ACCIONISTAS EN 9 DE JULIO DE 1946

ERORES ACCIONISTAS:

De acuerdo con lo prescrito en los Estatutos, el Consejo de Administración presenta el Balance al 30 de Junio de 1946 y la Cuenta de Ganancias y Pérdidas correspondiente al semestre que acaba de terminar.

a utilidad del semestre, después de efectuar castigos y provisiones y rebajadas participaciones y gratificaciones, según acuerdos tomados, asciende a ... $ 3.573.203.92

Para la que proponemos la siguiente distribución:

epartir a los señores Accionistas un dividendo de 8 o/o	$ 3.200.000.—	
estinar a Fondo de Reserva Adicional	341.936.10	
ara futuros dividendos (Fondo de Accionistas)	31.267.82	$ 3.573.203.92

Aceptada esta distribución, los Fondos del Banco quedarán como sigue:

APITAL	$ 40.000.000.—
ONDO DE RESERVA LEGAL (Completo)	10.000.000.—
ONDO DE RESERVA ADICIONAL	18.350.000.—
ONDO PARA FUTUROS DIVIDENDOS	2.672.417.66
	$ 71.022.417.66

Oportunamente fué subscrita la nueva emisión de acciones correspondiente al aumento de Capital del Banco, acordada en la Junta General Extraordinaria de Accionistas celebrada el 6 de noviembre de 1945. En conformidad al acuerdo tomado en dicha Junta, se ha distribuído el valor del premio obtenido en la colocación de las acciones, que fué de $ 6.008.063.90, en la siguiente forma:

Aplicado a Fondo de Reserva Legal (para dejarlo completo)	$ 3.750.000.—
Y a Fondo de Reserva Adicional	2.258.063.90
	$ 6.008.063.90

Corresponde a la Junta el nombramiento de Inspectores de Cuentas.

Valparaíso, 30 de junio de 1946.

EL DIRECTORIO.

BALANCE DEL BANCO DE A. EDWARDS Y CIA.

AL 30 DE JUNIO DE 1946

ACTIVO Y SALDOS DEUDORES	Moneda chilena	Equivalente de oro y de monedas extranjeras	TOTALES
ONDOS DISPONIBLES:			
ja	$ 7.380.218.25		
pósitos en el Banco Central de Chile	23.703.643.42		
cumentos a cargo de otros Bancos (Canje)	19.073.155.13		
pósitos en Bancos Comerciales del país	251.342.78		
pecies y documentos en monedas extranjeras			
pósitos en el exterior:			
a) En Bancos y corresponsales		$ 14.604.996.76	
b) En Oficinas del mismo Banco			
TOTAL (1)	$ 50.408.359.58	$ 14.604.996.76	$ 65.013.356.34
OLOCACIONES:			
udores en cuentas corrientes:			
a) en virtud de contratos	$ 14.256.835.51		
b) sobregiros	66.090.816.02		
tegemos:			
a) a no más de 3 meses	91.332.143.78		
b) a plazos mayores	7.965.500.—		
c) sin vencimiento fijo	20.417.027.41		
cumentos Descontados:			
a) a no más de 3 meses	95.876.486.13		
b) a plazos mayores	10.262.109.50		
ras colocaciones	2.187.608.69		
ces otorgados al exterior:			
a) a Bancos y Corresponsales			
b) a Oficinas del mismo Banco			
SUMA	$ 308.388.527.04		
udores por Boletas de Garantía y Consignaciones Judiciales	20.169.733.41		
udores por Cartas de Créditos, Créditos simples o documentarios	398.432.—	$ 7.422.662.20	
TOTAL	$ 328.956.692.45	$ 7.422.662.20	$ 336.379.354.65
VERSIONES:			
enes Raíces:			
a) para el servicio del Banco	$ 9.394.037.55		
b) aceptados en pago y afectos a realización			
c) correspondientes a inversiones permanentes de reservas adicionales ... $ 200.000.—	184.877.95		
lores Mobiliarios:			
a) Bonos:			
1) fiscales y municipales			
2) de instituciones de crédito hipotecario	2.472.049.64		
3) de empresas industriales y otros	228.779.46		
b) Acciones:			
1) Del Banco Central de Chile: 4.892 accs. clase B; 300 accs. clase D	6.136.542.12		
2) de Almacenes Generales de Depósito			
3) otras acciones aceptadas en pago y afectas a realización			
4) correspondientes a inversiones permanentes de reservas adicionales ... $ 7.068.299.30	6.715.635.12		
ros bienes muebles afectos a realización	1.264.778.55		
uebles, instalaciones y útiles			
TOTAL	$ 26.396.700.39		$ 26.396.700.39
TRAS CUENTAS DEL ACTIVO:			
ldos con Sucursales en el país	$ 645.272.52		
peraciones de Cambio y varios	4.742.938.10	$ 16.738.57	
tereses por cobrar	2.089.957.64		
TOTAL	$ 7.478.168.26	$ 16.738.57	$ 7.494.906.83
TRAS CUENTAS DEL DEBE:			
tereses y Descuentos			
stos de Administración y Varios			
rdida del Semestre			
TOTAL			
TOTALES GENERALES	$ 413.239.920.68	$ 22.044.397.53	$ 435.284.318.21

PASIVO Y SALDOS ACREEDORES	Moneda chilena	Equivalente de oro y de monedas extranjeras	TOTALES
EXIGIBLE A MENOS DE 30 DIAS:			
Acreedores en cuentas corrientes:			
a) Fisco y reparticiones gubernativas			
b) Bancos y Cajas de Ahorro	$ 31.244.897.34		
c) Otras instituciones	17.320.638.27		
d) Público	161.604.937.88	$ 6.150.811.77	
e) Sección Comisiones de Confianza			
Depósitos a menos de 30 días o de plazo vencido:			
a) Bancos y Cajas de Ahorro	965.713.43		
b) otros	6.077.529.93	112.524.31	
Letras y giros telegráficos a pagar	46.377.93		
Varios Acreedores	1.314.932.53	3.343.405.89	
SUMA	$ 218.574.327.31	$ 9.606.741.97	
Boletas de Garantía y consignaciones judiciales	2.952.862.95		
Cartas de Crédito, Créditos simples o documentarios	398.432.—		
TOTAL	$ 221.925.622.26	$ 9.606.741.97	$ 231.532.364.23
EXIGIBLE A 30 O MAS DIAS:			
Depósitos a plazo indefinido renovable	$ 33.411.546.60		
Depósitos a plazo fijo o indefinido	23.438.739.06		
Varios acreedores	115.151.51		
SUMA	$ 56.965.437.97		
Boletas de Garantía y consignaciones judiciales	20.060.292.68		
Cartas de Crédito, Créditos simples o documentarios		$ 7.422.662.20	
TOTAL	$ 77.025.730.65	$ 7.422.662.20	$ 84.448.392.85
OBLIGACIONES CON BANCOS Y CORRESPONSALES:			
Adeudado a Bancos del país:			
a) al Banco Central de Chile (préstamos)			
b) a Bancos Comerciales:			
1) a la vista			
2) a plazo			
Adeudado al exterior:			
a) a Bancos y Corresponsales			
b) a Oficinas del mismo Banco			
SUMA			
Redescuentos vigentes:			
a) con Banco Central de Chile	$ 21.378.571.89		
b) con otros Bancos			
Deudas hipotecarias a largo plazo			
TOTAL	$ 21.378.571.89		$ 21.378.571.89
OTRAS CUENTAS DEL PASIVO:			
Saldos con Sucursales en el país			
Operaciones de Cambio y varios	$ 18.303.036.25	$ 5.014.993.36	
Intereses por pagar	384.541.97		
TOTAL	$ 18.687.578.22	$ 5.014.993.36	$ 23.702.571.58
OTRAS CUENTAS DEL HABER:			
Intereses y Descuentos			
Otras utilidades			
Utilidad del semestre	$ 3.573.203.92		
TOTAL	$ 3.573.203.92		$ 3.573.203.92
CAPITAL Y RESERVAS:			
Capital autorizado: 400.000.— acciones a $ 100.— ... $ 40.000.000.—			
menos capital por enterar	$ 40.000.000.—		
Reserva legal	10.000.000.—		
Reservas obligatorias, según Estatutos			
Otras reservas varias:			
a) Reserva adicional ... $ 18.008.063.90			
b) Futuros dividendos ... 2.641.149.84	20.649.213.74		
TOTAL	$ 70.649.213.74		$ 70.649.213.74
TOTALES GENERALES	$ 413.239.920.68	$ 22.044.397.53	$ 435.284.318.21

CUENTAS DE ORDEN

igaciones de directores y empleados (2):			
a) directas	$ 1.241.615.23		
b) indirectas			
lores Mobiliarios de propiedad del Banco y afectos a garantías (3):			
a) a favor del Superintendente de Bancos	565.560.—		
b) prendas constituídas a favor de acreedores del Banco	341.843.24	$ 5.571.561.88	
udores por garantías otorgadas y créditos abiertos	157.840.145.31		
nes administrados en calidad de Comisiones de Confianza			
udores por documentos endosados por el Banco	548.259.234.54		
lores en Custodia	62.454.693.38		
lores y Letras en garantía	31.217.102.95	1.077.784.12	
cumentos en cobranza			
TOTAL	$ 801.920.194.65	$ 6.649.346.—	$ 808.569.540.65

(1) Además, $ 11.965.500.— en documentos aptos para completar el Encaje Legal y contabilizados en las "Colocaciones".
(2) Contabilizadas y englobadas en las "Colocaciones".
(3) Contabilizados y englobados en las "Inversiones".

Obligaciones de directores y empleados contabilizadas en las "Colocaciones"	$ 1.241.615.23		
Valores mobiliarios de propiedad del Banco, afectos a garantías y contabilizados en las "Inversiones"	565.560.—		
Responsabilidad del Banco para el retorno del valor de exportaciones de terceros	341.843.24	$ 5.571.561.88	
Responsabilidad del Banco por Comisiones de Confianza	157.840.145.31		
Responsabilidad del Banco por endosos de documentos			
Depositantes de Valores en Custodia	548.259.234.54		
Depositantes de Valores y Letras en garantía	62.454.693.38		
Depositantes de Documentos en Cobranza	31.217.102.95	1.077.784.12	
TOTAL	$ 801.920.194.65	$ 6.649.346.—	$ 808.569.540.65

CUENTA DE GANANCIAS Y PERDIDAS

QUE COMPRENDE EL PERIODO ENTRE 1.o DE ENERO Y EL 30 DE JUNIO DE 1946.

DEBE		HABER	
ereses pagados y por pagar	$ 2.089.282.08	Intereses percibidos y por percibir	$ 12.941.541.39
ldos, honorarios, participaciones, gratificaciones e imposiciones	5.157.084.62	Arriendos, Comisiones, Cambios y otras entradas varias	2.101.988.16
a fondos de Previsión	115.747.26		
muneración al Directorio	697.513.32		
stribuciones	1.154.988.69		
misiones, Arriendos, Gastos de Administración y otras	2.255.709.66		
ldas varias	3.573.203.92		
ldad líquida			
	$ 15.043.529.55		$ 15.043.529.55

VALPARAISO, 30 de junio de 1946.
Hemos examinado los libros de contabilidad, hallándolos en perfecto orden.

EDMUNDO LOIS,
Contador registrado N.o 5596.

EDUARDO B. BUDGE,
FERNANDO COUVE,
Inspectores de Cuentas.

GUSTAVO OLIVARES
Gerente.

AVENA RUBIA FORRAJERA

OFRECEMOS CUALQUIERA CANTIDAD AL PRECIO OFICIAL DE $ 198 LOS 100 KILOS CON SACO, ALAMEDA.

LOS INTERESADOS PUEDEN DIRIGIRSE AL DEPARTAMENTO DE ABASTECIMIENTOS DEL COMISARIATO GENERAL DE SUBSISTENCIAS Y PRECIOS O A LA ASOCIACION DE EXPORTADORES DE CHILE, MONEDA 973, OFICINA 631.

ASOCIACION DE EXPORTADORES DE CHILE

EL HOTEL "CARRERA" PREMIA A SUS COLABORADO

A las 15 horas de ayer, en el Salón de Honor del Hotel Carrera se celebró la ceremonia de la entrega de los premios de constancia a los jefes, empleados y obreros del establecimiento, que cumplieron cinco años ininterrumpidos de labor entre el 1.o de julio de 1945 y el 30 de junio de 1946.

Esta reunion que coincidió con el sexto aniversario de la apertura del Hotel "Carrera", modelo en su género en las Américas y justo orgullo para Chile, fué presidida por el señor presidente del directorio de la Sociedad de Turismo y Hoteles de Chile, don Domingo Edwards M., por el señor director, don José M. Ríos Arias, por el señor director gerente, don Humberto Valenzuela García, y por los señores subgerente y contador general de la Sociedad.

Los funcionarios que fueron objeto de esta honorífica distinción fueron el gerente, señor G. Langen; contralor don Juan Sáez Bustamante; jefe del personal, don Humberto Solar Gamonal; director de restaurant, don Wolfang Nathanshon Hirschmann, secretarios señores Julio Moreno Montero y Juan Hernandez Muñoz; jefe de bodegas don Aristides Ramaciotti Bellardo; jefe de control cocinas, don Guillermo Chacón Wisse; gobernanta, señora Magdalena Kelly viuda de Aristía; jefa de lavandería y lencería, señora Ada Carcovic de Salvatierra; chef de cocinas, don Humberto Hinojosa Berrios; auxiliar de lavandería-lencería, señorita Olga Aguirre Vergara; telefonista, señora María Díaz de Senn; auxiliar de control cocinas, don Moisés Vergara Muñoz; cobradores, don Carlos Walker Herreros; maitres, señores Moisés Rivas Carés y Carlos Provoste Pizarro; barmen señores Eduardo Valenzuela Quintanilla y Jorge Lira Cubillos; maestros de cocina, señores Pedro Delzon Delson, Jorge Núñez Maraboli, Pedro Andrade Gómez y Armando Vargas Henríquez; plaquecero señor Emiliano Lazo Hernández; maestros pasteleros, señor Manuel Ríos Berrios y señorita María López Fuentes; garzones, señores Evangelista Silva Silva, José Rodríguez Hernández, Carlos Castillo Galindo, Jorge Abarca Calceo Viterbo Valdés Cárcamo, Carlos Hermosilla Uribe, Domingo Ahumada Ahumada, Alamiro Amigo Gutiérrez, Alvaro Cuadra Pol y Abraham Alvear Suárez; ayudantes de lavandería, señor José González Carrasco y señorita Olga Orellana Navarrete; posticera, señorita María Ponse Leighton; aplanchadoras, señoritas Carmen Morales Núñez, Gregoria Galaz Saldaño, Blanca Pezoa Santibáñez, Juana Marín González, Leonor Inostroza Ayar, Isolina Plaza Tapia y Margarita Maldonado Miranda; camarera, Sara Calderón Calderón, ayudantes montaplatos, señor Arturo Villegas Werg... gio Nieto Norambuena, señoritas Ro... mas, señoritas Ro... Ballón; Elsa Acevedo... Julia Moreno Espinoza... cia Valenzuela Vidal... Pizarro Núñez, Elsa... Olga Tupper Canales... Orellana Canales; ... don Domingo Castro... aseadores señores ... Ahumada Muñoz, ... Cruz, Pedro González... Arturo Godoy Godoy... Gómez Peña, y porte... Arturo Lira Ahumada...

Hizo uso de la pala... ñor Humberto Valenzuela... se refirió especialmente... significativo de la ... que se realizaba, y de... conocimiento a su ... que para los 65 funcio... miados significaba un... de orgullo, por tal re...

En una brillante ... ción, a nombre del per... testó el señor Humber... quien se refirió espe... que el Hotel "Carrera" ... ser considerado como ... dadera escuela de la ... hotelera.

En la foto aparece... director gerente, don ... Valenzuela; el gerente ... Langen, rodeados de ... los jefes, empleados ... que asistieron a la re...

DOLORES
Mejoral
RESFRIADOS

LOS OBREROS DE CHUQUI REANUDAN HOY SUS LABORES

En el Ministerio del Trabajo se nos informó que los obreros del Mineral de Cobre de Chuquicamata, que se encontraban en huelga desde hace más o menos un mes, han decidido reanudar hoy a primera hora sus labores. Con esto vuelve a la normalidad una importante zona de trabajo.

Estos obreros se mantenían en huelga a fin de obtener aumento de salarios y otras garantías, peticiones que serán resueltas de común acuerdo entre los representantes obreros y patronales.

ANIVERSARIO DE SU INDEPENDENCIA NACIONAL CELEBRA HOY EL CANADÁ

POR EL DUELO QUE AFLIGE AL PAIS, LA EMBAJADA SUSPENDIO LA RECEPCION OFICIAL

Hoy se conmemora el día en que el Canadá llegó a ser independiente, al firmarse en 1867 el Acta de Confederación por la cual las cuatro colonias británicas al norte de los Estados Unidos, se reunieron en una gran federación de provincias cuya capital descansaba a orillas del río Ottawa.

Con rapidez sorprendente el Canadá creció, extendiéndose al oeste hasta el Pacífico, y al norte, hacia Alaska y las regiones polares. Unos 38 años después de la Confederación de 1867, el Canadá ya incluía las nueve provincias de que consta actualmente, además de sus vastos territorios en el Artico.

Hoy día, después de la Segunda Guerra Mundial, el Canadá emerge como verdadera potencia internacional. Está representado actualmente por misiones diplomáticas en las principales capitales del mundo, además de ser miembro del Consejo Económico y Social de las Naciones Unidas, y de la Junta Reguladora de Energía Atómica. Montreal, su puerto principal, es la sede permanente de OPACI, también la sede provisional de la OIT.

De nación agrícola que era antes de la guerra, el Canadá ha salido como nación comerciante fuertemente industrializada, que está facilitando la reconstrucción de las Naciones devastadas de Europa y de Asia por medio de sus préstamos y productos. Los préstamos canadienses a los demás países del mundo suman actualmente unos 1.750.000.000 de dólares.

El Excmo. señor Juan Antonio Ríos, depositando una corona al pie del monumento a las víctimas de la guerra de 1914-1918, en Ottawa, durante la visita que el Presidente de Chile realizó a Canadá, a fines del año pasado.

EN LA EMBAJADA

La Embajada del Canadá en Santiago ha suspendido la recepción que es costumbre ofrecer en este día, en vista del duelo que aflige al país por el fallecimiento del Excmo. señor Ríos.

CHARLAS PRO VOTO FEMENINO

Para el miércoles 3 de julio, a las 18.30 horas, está anunciada en la Universidad de Chile, una conferencia en la que actuarán las conocidas dirigentes femeninas María Aguirre, Graciela Mandujano y Florencia Smith.

El tema versará sobre "Acción Internacional en pro del voto femenino".

Invitamos cordialmente a todas las mujeres.

SOBRE UN FALLO EXPEDIDO EN LA I. CORTE DE APELACIONES DE STGO.

VOTO DEL ABOGADO INTEGRANTE DEL TRIBUNAL DON ALBERTO ECHEVERRIA

Belarmino Serrano Pizarro fué procesado como autor del delito de hurto de una yegua de propiedad de Pedro Tomás Pino O., y, en definitiva fué condenado en primera instancia a sufrir la pena de tres años y un día de presidio menor en su grado máximo y demás accesorias. La Corte de Apelaciones de Santiago confirmó el fallo, con la declaración de que la pena se rebajaba a 150 días de presidio menor en su grado mínimo, registrándose un voto especial del abogado integrante don Alberto Echavarría, que es del tenor siguiente:

Se previene que el abogado integrante, señor Echavarría, sólo concurre al fallo con el mérito de los considerandos primero a quinto, inclusives, sustituyendo en la parte resolutiva la cita del artículo 68 del Código Penal, por la cita del artículo 67, de igual cuerpo de leyes y teniendo presente, además:

Primero: Que aun cuando se trata del hurto de un animal de silla de un valor superior a ciento cincuenta pesos, y no obstante lo que dispone el inciso 2.o del artículo 432, del Código Penal, **no es posible sancionar ese delito con pena de robo**, porque dicho precepto no se refiere a una pena determinada; y además, en la especie no concurre ni podría concurrir ninguno de los elementos que los artículos 433, 435, 436, 438, 439, 440, 441 y 442 del mismo Código, suponen al establecer las penas de robo;

Segundo: Que en esta situación **el Tribunal carece de atribuciones para aplicar cualquiera de dichas penas**, ya que para ello sería menester que optara por alguna de esas sanciones y que prescindiera de los elementos que condicionan su procedencia, **lo cual equivaldría a suponer en el Tribunal la facultad de crear la pena que debería imponerse al reo**, atribución que estaría en pugna con lo que dispone el artículo 18 del Código Penal;

Tercero: Que, en consecuencia, y tratándose del hurto de un animal de silla avaluado en novecientos pesos, el delito debe sancionarse con la pena de presidio menor en su grado medio de acuerdo con lo que prescriben los artículos 446, N.o 2 y 449 del mismo Código Penal sin perjuicio de las reducciones correpondientes a los atenuantes de responsabilidad indicadas en los considerandos cuarto y quinto.

Comentario: La principal importancia que deriva de los conceptos contenidos en el voto antes transcrito, nos observa el abogado don Walter Blanco, es la de que los **magistrados de los Tribunales de Justicia empiezan a destacar la falta de principios y de técnica de que adolecen algunas reformas introducidas tanto en el Código Penal como en el Procedimiento penal**, defectos que, como en el caso tratado, hacen prácticamente inaplicable un precepto legal determinado.

En efecto, el legislador, en el ánimo de tratar de reprimir la apropiación de bestias de silla o de carga, de ganado mayor o menor a raíz de la frecuencia con que se producía, agregó por medio de la ley N.o 6873, de 14 de abril de 1941, el siguiente inciso al artículo 432, del Código Penal:

"No obstante, la apropiación de los animales a que se refiere el inciso segundo del artículo 449, cuya cuantía exceda de ciento cincuenta pesos, se castigará, en todo caso, como robo".

En estas condiciones, decididamente se especificó un delito al cual no se le asignó penalidad, pues la infracción penal denominada robo, no tiene una pena única que pudiera aplicarse en el caso contemplado en la reforma legal ya dicha. Cada especie de robo prevista en los párrafos 2 y 3 del Título IX del Libro II del Código Penal, está configurada por la concurrencia de elementos que la tipifican para los efectos de la sanción.

Siendo así, y de insistirse en la aplicación del precepto comentado, se llegaría, como muy bien se dice en el voto del señor Echavarría a la situación de que el **Tribunal estaría facultado para crear las penas**, lo que pugna abiertamente con los principios de la Constitución Política, y con la estructura de nuestro Código Penal.

Conclusión que fluye de lo expuesto, es la de que el legislador, conjuntamente con atender a una situación determinada, al promover una reforma legal en nuestros Códigos, sobre todo en materia penal, no debe quebrantar la correspondencia y armonía que debe haber entre sus diversas disposiciones.

PARA EVITAR DIFICULTADES A LAS PERSONAS QUE HAN OBTENIDO LOCALIDADES CON ANTERIORIDAD, Y EVITAR EQUIVOCACIONES EN EL USO DE LOS BOLETOS

EL DEBUT DE Jorge NEGRETE ha sido fijado para la noche VIERNES

LAS LOCALIDADES OBTENIDAS CON ANTERIORIDAD TENDRAN VALOR:
LAS DEL VIERNES, PARA EL VIERNES 5,
LAS DEL SABADO, PARA EL SABADO 6,
LAS DEL DOMINGO, PARA EL DOMINGO 7,
y así sucesivamente.
QUEDA ENTENDIDO QUE LAS DE ESPECIAL SIRVEN PARA ESPECIAL; Y LAS DE LA NOCTURNA, PARA NOCTURNA, EXCLUSIVAMENTE

A BASE DE SEMICARBACIDE METABENSAMIDE
TABLETA
CREOSANINA
CONTRA FIEBRE— GRIPE DOLORES
EN TODAS LAS FARMACIAS

BRITISH BROADCASTING CORPORATION

Lunes 1.o de Julio de 1946
HORA CHILENA

De 12.00 a 12.30
21.75 mega. 13.70 mts.
De 18.00 a 19.00
15.07 mega. 19.91 mts.
De 18.00 a 23.30
12.04 mega. 24.92 mts.
9.41 31.88 mts.
De 19.00 a 23.45
7.28 mega. 41.21 mts.

12.00 Boletín de noticias.
12.15 Radio gaceta (repetición).
18.00 Resumen de noticias.
18.07 Resumen del programa de hoy.— Prólogo musical.
18.15 Grabaciones de ritmos de baile. (1.a parte).
18.30 Comentarios por Atalaya.
18.45 Grabaciones de ritmos de baile. (2.a parte).
19.00 Resumen de Noticias.
19.07 Revista de la prensa británica.
19.15 Recital de violín por Laurence Turner.
19.30 Dramatización "Historia del teatro inglés", serie
19.45 Música ligera para dos pianos; interpretan: Rawicz y Landauer.
20.00 Boletín de Noticias.
20.15 Comentarios sobre Alemania.
20.30 La Orquesta Sinfónica de la BBC, dirigida por Enrique Jorge, interpretando: "Cuadros de una Exposición", de Moussorgsky, y "Noches en los Jardines de España de Manuel de Falla.
21.15 Radio Gaceta.
21.30 Calendario musical.
22.00 Boletín de Noticias.
22.15 Comentarios por Atalaya. (Repetición).
22.30 Grabaciones de ritmos de baile. (Repetición de la 1.a parte).
22.45 Dramatización "Historia del teatro inglés". (Repetición).
23.00 Grabaciones de ritmos de baile. (Repetición de la 2.a parte).
23.15 Boletín de Noticias
23.30 Revista de la Prensa Británica (repetición). Epílogo musical. Resumen del programa para mañana. — Himno Nacional.
23.45 Fin de la transmisión.

TEATROS Y CINES

ESTA NOCHE LLEGA LA GRAN "CABALGATA"

Los 40 artistas que forman el gran conjunto artístico "Cabalgata", llegarán esta noche a la estación Mapocho, procedente de Buenos Aires. Esta maravillosa agrupación folklórica ha salido hace poco de España, y después de haber actuado con un éxito grandioso en el Teatro Avenida de la Capital Argentina se presentarán en nuestro Teatro Municipal, continuando la gran tournee artística por toda Sud América. Santiago, es la segunda capital que visita.

Depurada expresión artística del folklore de la España de todos los tiempos, en luminosas estampas y retablos, coros y bailets, poesía y colorido, tal es en síntesis lo que podría decirse de "Cabalgata", el espectáculo que se presentará el próximo jueves en nuestro primer... Esta importante embajada hispánico, nos viene des... ber actuado en el ... tro Lara de Madrid. Au... dará únicamente diez fu... porada, que serán otros ... de un enorme y trascen... ies social y artístico.

"Cabalgata" tiene que ... en New York, el día 1... con motivo del gran Centro... no-Americano, que se ... dica capital, por este ... rector Artístico Daniel ... ganizador de éste espectá... rió toda España, elegan... ficando a todos sus elen... un exponente del arte ... pañol.

EN DOS TEATROS SE EXHIBIRA UNA CINTA DE JORGE NEGRETE

"EL DIOS DEL MAL"

Cinematográfica Ibarra nos ha pedido anunciar a nuestros lectores que la película "El Dios del Mal" que con tanto éxito se exhibió por espacio de dos semanas en los Teatros Santiago y Victoria, pasará desde mañana a los Teatros Baquedano y Carrera donde continuará exhibiéndose por espacio de una semana.

No dudamos que estas nuevas exhibiciones de "El Dios del Mal" o "Canaima", constituirán todo un éxito ya que como lo hemos dicho anteriormente se trata de la mejor película que ha realizado en México el popular cantante y actor cinematográfico Jorge Negrete. En los roles ... figuran Gloria Marín ... Granados.

ACADEMIA TEAT... LIBERTAD LAMAR...

La Academia Teatral "... marque", en su última ... cedió a la elección de dos ... cargos que recayeron en ... Andrés Allaga y Natalia ...

Para esta noche la ... esta Academia Teatral ... sus sus componentes a ... neral, con el fin de trat... plan de actuaciones ... curso de este mes tiene ... tanio dentro como fuera ... pital, y fijar fecha para la ... ción de su sala de ensayos ... concedido gentilmente la ... patrocinadora, la Federac... Oficiales en Retiro "Luis ...

EMISIONES EN CASTELLANO DESDE ESTADOS ...

WLWO	17 80 meg.	16	metros	18 00 a 18 40
	9 59 meg.	31	metros	19 00 a 1.15
WLWK	15 25 meg.	19	metros	18 00 a 20 15
	6 08 meg.	49	metros	20 30 a 1 15
WLWS-1	15 20 meg.	19	metros	18 00 a 20 15
WLWS-2	11.7. meg.	25	metros	18 00 a 1.15
WCRC	9 65 meg.	31	metros	18 00 a 24 00
WRUL	11 73 meg.	25	metros	19 30 a 2 00
WRUS	15 35 meg.	19	metros	19 30 a 2 00
WNBI	17 78 meg.	16	metros	19 15 a 19 15
	11 87 meg.	25	metros	19 30 a 24 00

LUNES

18.00 NOTICIAS
18.15 Salón de Concierto.
18.30 El juego de hoy: Beisbol.
18.45 La hora del vals.
19.00 NOTICIAS
19.10 Comentaristas Norteamericanos
19.15 Problemas del Lejano Oriente.
20.00 NOTICIAS.
20.05 Panorama internacional.— Vicente Tovar: Comentario sobre UN.
20.15 Música.
20.30 Esta tierra y sus hombres
20.45 Jazz americano con comentario
21.00 NOTICIAS
21.05 Roberto Unanue — Comentario sobre UN.
21.15 Eva Garza y la C... Panamericana.
21.45 Habla Rodríguez ...
22.00 El mundo desde ...
22.30 Música
23.00 NOTICIAS
23.15 Carlos García Pal... Comentarios sobre ...
23.30 Hora de Familia.
24.00 NOTICIAS
0.15 Esta tierra y sus ...
0.30 La Orquesta Con...
1.00 NOTICIAS
1.10 Comentaristas Nor... canos.
1.15 Eva Garza y la C... Panamericana. — ...
1.45 Janette Davis ...
2.00 Fin de la Transmi...

En su desvan... hay algo de valor...

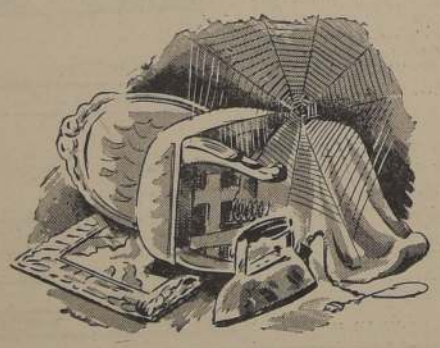

Aproveche su visita para admirar las estufas eléctricas de una, o tres barras a precios accesibles para usted

Por ejemplo, aquella plancha en desuso que usted arrinconó hace tantos años ¡HOY TIENE UN VALOR APRECIABLE!
La CASA CARRERA recibirá su plancha vieja valorizándola por su peso en kilos en parte de pago de una moderna y flamante

Plancha Eléctrica HUSQVARNA

Tipos LIVIANO, MEDIANO y PESADO

Casa CARRERA
DISTRIBUIDOR RCA VICTOR
SAN DIEGO 373

SABADO ABIERTO TODO EL DIA

BANCO ESPAÑOL — CHILE

RIZADO POR DECRETOS SUPREMOS DE 26 DE MARZO Y 19 DE JUNIO DE 1926, DECRETO DE LA SUPERINTENDENCIA DE BANCOS DE 2 DE JULIO DE 1926 Y DECRETOS SUPREMOS DE 23 DE SEPTIEMBRE DE 1935, 10 DE AGOSTO DE 1937, 17 DE ABRIL, 7 DE AGOSTO DE 1940, 29 DE JULIO DE 1942, 25 DE AGOSTO DE 1943 Y 17 DE AGOSTO DE 1945.

CAPITAL PAGADO ... $ 120 000.000.00
FONDO DE RESERVA LEGAL ... $ 103.500.000.00

DIRECTORIO

EMILIO DOMINGUEZ RIELO, Presidente. ABSALON VALENCIA ZAVALA, Vicepresidente.

ALFREDO BARROS ERRAZURIZ, JOSE DACAL, PATRICIO GARCIA VELA, FRANCISCO LACAMARA RUIZ, ENRIQUE MARTINEZ, ANTONINO OSTALE, JOSE OSUNA, JOSE PICO MIRO Y ALBERTO DE LA VEGA.
ARAISO (Casa Matriz), SANTIAGO (Oficina Principal), VALPARAISO (Almendral), SANTIAGO (Estación), SANTIAGO (Avda. Matta) IQUIQUE LA SERENA, COQUIMBO, SAN FELIPE, LOS ANDES, RANCAGUA, RENGO, SAN FERNANDO, CURICO, TALCA, LINARES, CHILLAN, CONCEPCION, TALCAHUANO, LOS ANGELES, ANGOL, TRAIGUEN, VICTORIA, LAUTARO, TEMUCO, VALDIVIA, OSORNO Y PUERTO MONTT.

CUADRAGESIMA MEMORIA

QUE EL DIRECTORIO DEL BANCO PRESENTA A LA JUNTA GENERAL ORDINARIA DE ACCIONISTAS EN 20 DE JULIO DE 1946.

En cumplimiento de lo dispuesto por los Estatutos, el Directorio presenta a los señores Accionistas el Balance General de la Institución al 30 de Junio de 1946 y la cuenta de Pérdidas y Ganancias correspondiente al ejercicio semestral
ado en dicha fecha.

La utilidad líquida del semestre, deducidos provisiones y castigos, impuestos y gratificaciones, asciende a ... $ 15.500.000.—

El Directorio propone dar a esta suma la siguiente aplicación:

Al Fondo de Reserva Legal ...	$ 3.500.000.—
A pagar a los señores accionistas un dividendo de $ 10.— por acción ...	12.000.000.—
	$ 15.500.000.—

Aceptado por la Junta el temperamento propuesto, el capital y la reserva del Banco quedarían así:

CAPITAL PAGADO ...	$ 120.000.000.—
FONDO DE RESERVA LEGAL ...	107.000.000.—
	$ 227.000.000.—

El Directorio lamenta tener que dar cuenta del fallecimiento del Sub-Gerente del Banco, don Siegfried Lewin Berns tein (Q. E. P. D.), ocurrido el 7 de Junio ppdo., y le rinde homenaje de gratitud por los valiosos servicios que prestó a la Ins-
ón desde antes de su fundación.

El Directorio informa también de la renuncia presentada por el Inspector General del Banco, don Florián Martín Arranz, y deja testimonio de la importante labor que desarrolló desde su alto cargo.

Las vacantes aludidas fueron llenadas por el Directorio, designando primer Sub-Gerente del Banco al antiguo funcionario de la Oficina Central, don Carlos Chellew González y para desempeñar el cargo de Inspector General, se designó, interi-
ente, al Sub-Gerente de la misma Oficina, señor Luis Araya P.

Se ha adquirido un inmueble en Viña del Mar y en breve se finiquitará la compra de otro en Antofagasta, con el fin de destinarlos a la instalación de sucursales que el Directorio proyecta abrir en esas importantes ciudades, accediendo
a reiteradas solicitudes del comercio e industria de las mismas, y para facilitar las operaciones de la clientela.

En el actual mes se va a completar la entrega al servicio del Banco del edificio de la Oficina Principal de Santiago, cuyos pisos 3.o y 4.o están ya ocupados en forma definitiva.

Y, siguiendo el programa de dotar a todas las sucursales del Banco de edificios adecuados a sus servicios, se ha iniciado la construcción de un edificio para la Oficina de Coquimbo.

Por último, se hace presente que la Junta debe elegir dos Inspectores en propiedad y dos suplentes para el examen de las cuentas y balance del semestre en la Oficina Central de Valparaíso y otros tantos para la Oficina Principal de San-
.

Valparaíso, Julio de 1946.

ANTONINO OSTALE, Secretario. EMILIO DOMINGUEZ RIELO, Presidente.

BALANCE AL 30 DE JUNIO DE 1946

ACTIVO Y SALDOS DEUDORES	Moneda chilena	Equivalente de oro y de monedas extranjeras	TOTALES
OS DISPONIBLES. (x)			
a ...	$ 52.297.851.28	$ 54.252.—	
pósitos en el Banco Central de Chile ...	111.345.969.65		
umentos a cargo de otros Bancos (Canje) ...	65.342.694.17		
pósitos en Bancos Comerciales del país ...	15.430.144.44		
ecies y documentos en monedas extranjeras ...		5.295.80	
pósitos en el exterior:			
a) en Bancos y Corresponsales ...		48.516.964.75	
b) en Oficinas del mismo Banco ...	—.—	—.—	
TOTAL ...	$ 244.416.659.54	$ 48.576.512.55	$ 292.993.172.09
CACIONES.			
idores en Cuentas Corrientes:			
a) en virtud de contratos ...	$ 47.586.869.05		
b) sobregiros ...	60.952.217.27		
stamos:			
a) a no más de 3 meses ...	149.458.382.59		
b) a plazos mayores ...	23.207.100.—		
c) sin vencimiento fijo ...	17.191.653.46	15.456.206.56	
umentos Descontados:			
a) a no más de 3 meses ...	958.624.707.86		
b) a plazos mayores ...	35.107.703.53		
as Colocaciones ...	9.447.461.13		
nces otorgados al exterior:			
a) a Bancos y Corresponsales ...	—.—	—.—	
b) a Oficinas del mismo Banco ...	—.—	—.—	
SUMA ...	$ 1.301.576.094.89	$ 15.456.206.56	
idores por Boletas de Garantías y Consignaciones Judiciales ...	73.583.482.06		
idores por Cartas de Crédito, Créditos simples o documentarios ...		134.881.—	
TOTAL ...	$ 1.375.159.576.95	$ 15.591.087.56	$ 1.390.750.664.51
SIONES.			
nes Raíces ...			
a) para el servicio del Banco ...	$ 62.386.886.42		
b) aceptados en pago y afectos a realización ...	—.—	—.—	
c) correspondientes a inversiones permanentes de reservas adicionales $ ...	—.—	—.—	
ores Mobiliarios:			
a) Bonos:			
1) fiscales y municipales ...	—.—	—.—	
2) de instituciones de crédito hipotecario ...	597.108.93		
3) de empresas industriales y otros ...	1.—		
b) Acciones:			
1) del Banco Central de Chile:			
18.003 accs. clase C ...	22.690.987.70		
..... „ clase D ...	—.—	—.—	
2) de Almacenes Generales de Depósito ...	—.—	—.—	
3) otras acciones aceptadas en pago y afectas a realización ...	—.—	—.—	
4) correspondientes a inversiones permanentes de reservas adicionales $ ...	—.—	—.—	
os bienes muebles afectos a realización ...	—.—	—.—	
ebles, instalaciones y útiles ...	7.838.461.29		
TOTAL ...	$ 93.513.445.34		$ 93.513.445.34
S CUENTAS DEL ACTIVO.			
los con Sucursales en el país ...	$ 34.815.498.15		
raciones de Cambio y varios ...	15.601.879.20	1.215.417.64	
reses por cobrar ...	2.116.815.14		
TOTAL ...	$ 52.534.192.49	$ 1.215.417.64	$ 53.749.610.13
S CUENTAS DEL DEBE.			
reses y Descuentos ...	—.—	—.—	
tos de Administración y varios ...	—.—	—.—	
lida del semestre ...	—.—	—.—	
TOTAL ...	—.—	—.—	
TOTALES GENERALES ...	$ 1.765.623.874.32	$ 65.383.017.75	$ 1.831.006.892.07

PASIVO Y SALDOS ACREEDORES	Moneda chilena	Equivalente de oro y de monedas extranjeras	TOTALES
EXIGIBLE A MENOS DE 30 DIAS.			
Acreedores en cuentas corrientes:			
a) Fisco y Reparticiones Gubernativas ...	$ 733.688.74		
b) Bancos y Cajas de Ahorros ...	92.073.560.13		
c) Otras instituciones ...	55.033.633.54		
d) Público ...	840.165.602.47	774.772.80	
e) Sección Comisiones de Confianza ...	1.240.651.47		
Depósitos a menos de 30 días o de plazo vencido:			
a) Bancos y Cajas de Ahorro ...	21.025.163.77		
b) Otros ...	30.965.625.—	4.540.—	
Letras y Giros Telegráficos a pagar ...	2.036.059.83	3.465.—	
Varios Acreedores ...	16.613.716.—	1.669.105.19	
SUMA ...	$ 1.059.887.700.95	$ 2.451.882.99	
Boletas de Garantías y Consignaciones Judiciales ...	20.881.388.89		
Cartas de Crédito, Créditos simples o documentarios ...		48.239.619.49	
TOTAL ...	$ 1.080.769.089.84	$ 50.691.502.48	$ 1.131.460.592.32
EXIGIBLE A 30 O MAS DIAS.			
Depósitos a plazo indefinido renovable ...	$ 125.848.943.81	$ 131.179.06	
Depósitos a plazo fijo o indefinido ...	36.819.230.89		
Varios Acreedores ...	—.—	—.—	
SUMA ...	$ 162.668.174.70	$ 131.179.06	
Boletas de Garantía y Consignaciones Judiciales ...	60.876.982.40		
Cartas de Crédito, Créditos simples o documentarios ...	—.—	—.—	
TOTAL ...	$ 223.545.157.10	$ 131.179.06	$ 223.676.336.16
OBLIGACIONES CON BANCOS Y CORRESPONSALES.			
Adeudado a Bancos del país:			
a) al Banco Central de Chile (préstamos) ...	—.—	—.—	
b) a Bancos Comerciales:			
1) a la vista ...	—.—	—.—	
2) a plazo ...	—.—	—.—	
Adeudado al exterior:			
a) a Bancos y Corresponsales ...	—.—	—.—	
b) a Oficinas del mismo Banco ...	—.—	—.—	
SUMA ...	—.—	—.—	
Redescuentos vigentes:			
a) con Banco Central de Chile ...	$ 141.254.943.01		
b) con otros Bancos ...			
Deudas hipotecarias a largo plazo ...			
TOTAL ...	$ 141.254.943.01	—.—	$ 141.254.943.01
OTRAS CUENTAS DEL PASIVO.			
Saldos con Sucursales en el país ...		235.647.56	
Operaciones de cambio y varios ...	$ 79.625.431.91	14.324.688.65	
Intereses por pagar ...	1.429.252.46		
TOTAL ...	$ 81.054.684.37	$ 14.560.336.21	$ 95.615.020.58
OTRAS CUENTAS DEL HABER.			
Intereses y Descuentos ...	—.—	—.—	
Otras utilidades ...	—.—	—.—	
Utilidades del semestre ...	$ 15.500.000.—		
TOTAL ...	$ 15.500.000.—		$ 15.500.000.—
CAPITAL Y RESERVAS.			
Capital autorizado ...			
1.200.000 accs. a $ 100.— $ 120.000.000.— ...			
menos capital por enterar $	$ 120.000.000.—		
Reserva legal ...	103.500.000.—		
Reservas obligatorias según Estatutos ...	—.—	—.—	
Otras Reservas varias:	—.—	—.—	
TOTAL ...	$ 223.500.000.—		$ 223.500.000.—
TOTALES GENERALES ...	$ 1.765.623.874.32	$ 65.383.017.75	$ 1.831.006.892.07

CUENTAS DE ORDEN

LUOS () Bienes Raíces ...	$ 15.225.310.91	
7144 () Valores Mobiliarios ...	2.403.776.14	
() Otros Bienes Muebles ...	1.811.401.44	
dones de Directores y Empleados: (1)		
irectas ...	181.074.57	
ndirectas ...	661.338.87	
mobiliarios de propiedad del Banco y afectos a garan- (2) ...		
favor del Superintendente de Bancos ...	597.108.93	
rendas constituidas a favor de acreedores del Banco ...	—.—	—.—
es por garantías otorgadas y Créditos Abiertos ...	20.788.033.96	166.190.856.85
administrados en calidad de Comisiones de Confianza .	18.636.000.—	
es por documentos endosados por el Banco ...	—.—	—.—
en Custodia ...	718.907.547.08	
y Letras en Garantía ...	154.909.008.51	
ntos en Cobranza ...	586.432.386.87	15.381.880.12
TOTAL ...	$ 1.520.552.987.28	$ 181.572.736.97 $ 1.702.125.724.25

más $ 45.707.100.— en documentos aptos para completar
rcaje legal y contabilizados en Colocaciones.
Contabilizadas y englobadas en las "Colocaciones".
Contabilizados y englobados en las "Inversiones".

Capitales Adicionales provenientes de Reavalúos Ley 7144 ...	$ 19.440.488.49	
Obligaciones de Directores y Empleados contabilizadas en las "Colocaciones" ...	842.413.44	
Valores Mobiliarios de propiedad del Banco afectos a garantías y contabilizados en las "Inversiones" ...	597.108.93	
Responsabilidad del Banco para el retorno del valor de exportaciones y créditos vigentes ...	20.788.033.96	166.190.856.85
Responsabilidad del Banco por Comisiones de Confianza ...	18.636.000.—	
Responsabilidad del Banco por endosos de documentos ...	—.—	—.—
Depositantes de Valores en Custodia ...	718.907.547.08	
Depositantes de Valores y Letras en Garantía ...	154.909.008.51	
Depositantes de Documentos en Cobranza ...	586.432.386.87	15.381.880.12
TOTAL ...	$ 1.520.552.987.28	$ 181.572.736.97 $ 1.702.125.724.25

CUENTA DE PERDIDAS Y GANANCIAS

QUE COMPRENDE EL PERIODO ENTRE EL 1.o DE ENERO Y EL 30 DE JUNIO DE 1946

DEBE

pagados y por pagar ...	$ 7.801.992.24
gratificaciones, imposiciones a fondos de previsión, etc. ...	33.605.523.76
ración al Directorio ...	240.000.—
uciones ...	889.056.29
nes, Cambios Arriendos, otros gastos de Administración, castigos y provisiones ...	15.177.970.94
líquida ...	15.500.000.—
	$ 73.214.543.23

HABER

Intereses percibidos y por percibir ...	$ 55.319.815.96
Comisiones, Cambios y otras utilidades varias ...	17.894.727.27
	$ 73.214.543.23

L. URIBE M., Contador Registrado N.o 6016

A. OSTALE G., Director-Gerente

S ACCIONISTAS:

Nos complacemos en poner en vuestro conocimiento que, en cumplimiento de lo prescrito en el artículo 42 de los Esta-
l Banco, hemos practicado el arqueo de la Caja y la revisión de los valores depositados en Custodia y Garantía, en
la Central del Banco Español-Chile, pudiendo constatar que todo está enteramente conforme. Procedimos, también, a
minuciosamente las obligaciones que forman la cartera de la misma oficina y nos es grato dejar constancia de que, a
ulcio, están debidamente garantizadas, guardando absoluta conformidad con los respectivos saldos del Libro Mayor.

VALPARAISO, 30 DE JUNIO DE 1946.

JOAQUIN ANDUEZA — JOAQUIN LEPELEY

SEÑORES ACCIONISTAS:

De acuerdo con la comisión que se nos confirió en la Junta General Ordinaria de Accionistas, celebrada el 12 de Enero de 1946, hemos practicado el Arqueo de Caja y el examen de los Valores en Custodia y Garantía, de la Oficina de Santiago, y hemos podido comprobar que todo guarda conformidad con los respectivos saldos del Libro Mayor.

Hemos procedido también a revisar las cuentas y obligaciones que componen su cartera, y nos es grato dejar constancia que esta revisión no nos ha merecido observaciones.

Santiago, 30 de Junio de 1946.

AGAPITO ALLES — NESTOR VALENZUELA

LOCALIDADES A $ 10, $ 5 y $ 2

INSTITUTO DE EXTENSION MUSICAL — UNIVERS. DE CHILE

Teatro Portugal

MIERCOLES 3 A LAS 19 HORAS

CONCIERTO POPULAR DE LA ORQUESTA SINFONICA DE CHILE

Bajo la dirección de ARMANDO CARVAJAL Solista: ARMANDO PALACIOS

OBRAS DE MENDELSSOHN, FRANCK, MUSSORGSKY, DEBUSSY Y SORO

INSTITUTO DE EXTENSION MUSICAL - UNIVERS. DE CHILE

T. MUNICIPAL

HOY 18.45 HORAS

9.o Concierto de abono de la Orquesta Sinfónica de Chile, dirigido por

FRITZ BUSCH

OBRAS DE BERLIOZ, WAGNER Y MAHLER

Estreno: "1.a SINFONIA" de Schumann

LOCALIDADES AGOTADAS

ESPECTACULO ESPAÑOL "COPLAS Y TOROS" AL CAUPOLICAN

A mediados del presente mes en el redondel luminoso del Teatro Caupolicán debutará la Compañía Típica Española "Coplas y Toros", que se encuentra dando sus últimos espectáculos, en Buenos Aires, y cuyo elenco lo constituyeron más de veinti dós artistas de ambos sexos, que por primera vez visitarán Chile y que se rubrica con un cuadro de toreo a carro de Juanita de la Cruz, la única mujer torera que existe en América Latina.

El cuadro artístico lo encabeza Nelly América, cancionista de rango español y "El Lolo", gracioso humorista y excéntrico musical que caricaturiza a grandes personajes y tipos característicos de diversas regiones de España.

REAL TELEFONO 65555 SANTIAGO

TEATROS DE LA COMPAÑIA CHILENA DE ESPECTACULOS

Matinée a las 3
Tarde a las 6.30
Noche a las 9.45

Ultimo día de exhibiciones de la producción Paramount en inglés:

AMOR POR MAL CAMINO
Menores

por la hermosa y atrayente estrella Dorothy Lamour, Bob Hope y Bing Crosby.

Noticiario Paramount, dibujos y Obertura Victor.

MATINEE 3 P. M.
TARDE 6.30 P. M.
NOCHE 9.45 P. M.

Estreno del film cómico, por Enrique Herrera y Charito Granados:

"LO QUE VA DE AYER A HOY"

Complemento: Síntesis descriptiva y Noticiario Paramount.

Localidades numeradas.

VICTORIA

Funciones a la 1 P. M.; 3 P. M.; 5 P. M.; 7.15 LEO FILM presenta a HUMPHREY BOGART y SILVIA SIDNEY con JOEL Mc CREA y la PANDILLA en:

"CALLEJON SIN SALIDA"
(PARA MAYORES)

JORGE NEGRETE DEBUTA EL VIERNES EN EL TEATRO BAQUEDANO

Definitivamente debutará en la función nocturna del próximo viernes en el Teatro Baquedano, el celebérrimo astro cinematográfico y aplaudido cantante Jorge Negrete, a quien acompaña el aplaudido Trío Cajamarca y la espléndida Orquesta que dirigirá el Maestro chileno Manuel Contardo.

Las localidades obtenidas con anterioridad tendrán valor para las cinco únicas presentaciones que Jorge Negrete hará en el Teatro Baquedano en forma exclusiva, sirviendo las obtenidas para el viernes 28, el viernes 5, las del sábado 29, el sábado 6, las del domingo 30, el domingo 7, y así sucesivamente.

CAUPOLICAN

GRAN LUNES POPULAR TRIPLE

Hoy a las 5.40 en vermouth y noche 9.30, a $ 2.40 platea; $ 2 balcón y $ 0.80 galería. IRENE DUNNE y CHARLES BOYER en:

"LA USURPADORA"

Legal o ilegal... Casada o no casada, ante el amor, todas las mujeres son iguales.

HOY, además, ERROL FLYNN en:

"LOS FUGITIVOS DEL INFIERNO"

en colores; y 2.a función "Látigo del Zorro" y "El Monstruo y el Mono" 5.a función.

COMENZO LA NUEVA PELICULA DE CHILE FILMS

Se dió comienzo en los sets de Chile Films al rodaje de "La Dama de las Camelias", parodia realizada por el argumentista César Tiempo de la famosa obra de Alejandro Dumas.

Serán protagonistas de esta novedad local: Anita González, (La Desiderio); Roberto García Ramos, Manolita Fernández, Juan Corona, Héctor Quintanilla, Lucy Lange y Alejandro Lira.

Se hará cargo de la dirección del film José Bohr, ejerciendo el cargo de director ayudante Nello Melli, autor, además, del encuadre. Mario Colle actuará en calidad de Jefe de Producción, puesto para el que ha sido recientemente contratado.

CONCURSOS PARA CARGOS DE LA SINFONICA

El sábado tendrán lugar en el Instituto de Extensión Musical los ejercicios de oposición a los dos cargos vacantes de primeros violines de la Orquesta Sinfónica de Chile. El 15 del presente mes, se efectuarán los concursos para el puesto de Tercera Flauta y Flautín.

COMPAÑIA DEL IMPERIO HACE HOY DOS FUNCIONES

En ambas funciones de hoy del Teatro Imperio, la Cía. de Revistas y Sainetes repite las dos obras festivas de Gustavo Campaña tituladas: "Abrazos y Besos y Frutas también" y "La llegada de Jorge Negrete", obras que han gustado por su gracia y su palpitante actualidad. Todo el conjunto actúa con brillo y mueve con acierto todos los cuadros en que se dividen las dos obras.

PARA HOY SE ANUNCIA EL ESTRENO DE LA PELICULA "LO QUE VA DE AYER A HOY"

"Lo que va de ayer a hoy" es el título exacto para definir la historia de Charito Granados, la principal intérprete de la película que hemos nombrado, y que México nos envía y que conoceremos hoy en el Teatro Santiago ¿Recuerdan ustedes a Charito Granados? Dotada de reales condiciones cinematográficas luchó denodadamente en el medio cinematográfico para abrirse campo, pero la suerte no le fué muy propicia, quizás por aquello tan mentado de que "nadie es profeta en su tierra", por eso, segura de sus condiciones, no titubeó en emprender el largo viaje hacia las románticas tierras aztecas, donde quedaron prendados de la belleza y simpatía de esta estrellita argentina y le ofrecieron inmediatamente el papel protagónico de la película que en Chile conoceremos el martes en el Teatro Santiago y que en perfecta asociación nos dice "Lo que va de ayer a hoy".

Cuando Charito Granados vuelva a su patria, con el pasaporte y la seguridad que dan los éxitos ha de ser disputada por los productores bonaerenses, sin las reticencias y dificultades que antes le impusieron.

Este film, que nos la presenta como estrella absoluta, cuenta con un tema regocijante en el que intervienen Enrique Herrera Manolo Fábregas, Virginia Manzano, José Pidal Miguel Arenas y otros. Su director y descubridor es nuestro viejo conocido Juan Bustillo Oro. Rubia y elegante Charito Granados, esperamos que este hoy sea una prolongada sucesión de triunfos, para que el ayer siga siendo sólo un hermoso y melancólico sueño.

MAÑANA REAL

MATINEE-VERMOUTH-NOCHE

DERROCHE DE LUJO INSTANTES SUPREMOS FRIVOLOS AMORES FUERTES EMOCIONES Y CHISPAS DE PASION

AMABA EL LUJO Y JUGABA CON EL AMOR

BETTE DAVIS en "La Vanidosa"

con CLAUDE RAINS
WALTER ABEL · RICHARD WARING
GEO COULOURIS · MARIQUE MORGAN

Mañana

SANTA LUCIA CONTINENTAL

MATINEE · VERMOUTH · NOCHE

¡UNA PELICULA DE ALEGRE RITMO PLENA DE PICARDIA Y AMOR!

Mirtha LEGRAND

Argentina SONO FILM

CINCO Besos"

MAGISTRAL DIRECCION de Luis SASLAVSKY

Roberto ESCALADA
Elena LUCENA

Distribuye: BAND Y SALAS LTDA.

HOY IMPERIO 6.30 P.M. 10 P.M.

COMPAÑIA DE REVISTAS Y SAINETES DE GUSTAVO CAMPAÑA

¡DOS OBRAS EN CADA FUNCION

La chistosísima revista de palpitante actualidad:

"LA LLEGADA DE JORGE NEGRETE"

y el último y brillante triunfo:
"ABRAZOS Y BESOS Y FRUTAS TAMBIEN"

con el éxito de la estrella gitana del baile y la canción flamencas:
CARMEN CASTELLON

CIA. NACIONAL DE TEATROS S. A. CHILENA

LOS MEJORES ESPECTACULOS — HOY — EN LOS MEJORES TEATROS

CENTRAL FONO 33555
3, 6.15 y 9.45 P. M.
"CUENTAME TU VIDA"
Ingrid Bergman y Gregory Peck.

SANTA LUCIA FONO 41379
3, 6.15 y 9.45 P. M.
Carmen Amaya en:
"LOS AMORES DE UN TORERO"

CONTINENTAL FONO 80735
3, 6.15 y 9.45 P. M.
Abbot y Costello en:
"GIGANTE CHIQUITO"

CERVANTES FONO 88569
3, 6.15 y 9.45 P. M.
"AMANDONOS TRIUNFAREMOS"
Joan Fontaine.

BANDERA FONO 89111
3.10, 6.30 y 10 P. M.
"EL AMOR AL TERRUSO"
drama profundamente humano.

NORMANDIE FONO 87749
3, 6.30 y 10 P. M.
¡La cinta triunfal del año!
"EL SEPTIMO VELO"

ORIENTE FONO 41345
6.15 y 9.40 P. M.
"AMANDONOS TRIUNFAREMOS"
Joan Fontaine.

ALCAZAR FONO 80179
6 y 9.40 P. M.
"NO SALGAS ESTA NOCHE"
Enrique Serrano.

ALAMEDA FONO 91254
5.30 y 9 P. M.
¡POPULARES TRIPLES!
"HORIZONTES PERDIDOS"
"NOSOTROS"
3.a Hombre murciélago

PORTUGAL FONO 51473
5.30 y 9 P. M.
¡TRIPLES POPULARES!
"APARECE ARSENIO LUPIN"
"OJOS DEL ALMA"
2.a "Hombre murciélago"

BAQUEDANO FONO 65050
CARRERA FONO 86685
ALMAGRO FONO 83425

Estas Salas estrenan simultáneamente

MAÑANA

MATINEE, ESPECIAL Y NOCHE,

un gigantesco programa doble.

Jorge NEGRETE

"El DIOS del MAL" CANAIMA

OTRO SUCESO
JACK BENNY y ANN SHERIDAN

"AQUI DURMIÓ Jorge WASHINGTON"

AYER SE PRESENTO BERTA SINGERMAN EN EL LUX

Ayer, en el escenario del Teatro Lux, se inició la temporada de comedias de la Cía. de Berta Singerman, interpretando la conocida obra de Dario Nicodemi, titulada "La Sombra".

Berta Singerman, la celebrada artista del verso, ha vuelto hasta nosotros en nueva modalidad teatral, presentándose como primera actriz al frente de un buen seleccionado conjunto. Ayer Berta Singerman fué verdadera Berta Tregnier, creada por Nicodemi porque ha encontrado en ella a la actriz justa que requería el personaje. Tiene campo para lucir sus extraordinarias facultades artísticas y ofrecer a la obra un realce de especial brillo y el hondo sentido de emoción que sabe hacer llegar a su auditorio. Los fervientes aplausos con que la recibió el público, son la demostración del elevado perfil de su arte escénico. En nuestra edición de mañana, haremos un comentario detallado de la iniciación de esta temporada de Berta Singerman, de la obra y de sus intérpretes, quienes anoche supieron secundar a la primera actriz, con labores de artística eficiencia.

Para hoy se anuncian dos funciones, y en tarde y noche se repetirá "La Sombra", de Dario Nicodemi.

METRO HOY
BANDERA 141 ★ TELEFONO 83361
Para adultos y menores 15 años
3 P.M. 6.15 - 9.30 P.M.
BUD ABBOTT - LOU COSTELLO EN HOLLYWOOD
TODA HABLADA EN CASTELLANO
ESTA PELICULA NO VOLVERA A EXHIBIRSE EN SANTIAGO HASTA DESPUES DE 30 DIAS DE ABANDONAR EL TEATRO METRO
Película Metro-Goldwyn-Mayer Hoy
MATINEE
Precio único $ 6.—
Vermouth y Noche
Plateas $ 10: balcón 6
Metro Goldwyn Mayer

¿QUIERE REIR CON GANAS?... ESPERE A TIN TAN

MARIA DEL PILAR, Primerísima bailarina. La Reina de las castañuelas

TEATRO MUNICIPAL

El grandioso superespectáculo de éxito triunfal, en los TEATROS LARA y de LA COMEDIA de MADRID, durante cuatrocientas representaciones.

Dirección artística: DANIEL CORDOBA

ROSARIO DURCAL, Soprano

CABALGATA

La crítica ha dicho: "CABALGATA" es un espectáculo magno, de tal arte y belleza y de originalidad tan grande, que en mucho tiempo será difícil superar y aún igualar. ("A. B. C.").

El Cuarteto Vocal Vasco "LOS XEY"

JUEVES 4 JULIO

Presentación:

TARDE 6.15 P. M.

NOCHE, 10 P. M.

10 UNICOS DIAS

Localidades en venta para el debut y días siguientes: Boletería 31407

PROGRAMAS DE HOY

7.30 Noticias LA NACION.
7.45 Noticias del Mundo
8.00 Variedades.
9.00 Un número de baile y Una Canción.
9.30 CONSULTORIO ASTROLOGICO de MADAME SERAPHINE
10.00 DISCOMANIA. La Revista del Oyente.
10.30 Variedades
12.00 Boletín de la BBC.
12.15 Demostraciones de Jazz.
12.30 Selecciones
13.00 Canciones selectas
13.15 Noticias LA NACION
13.30 CONCIERTO DE CAZANOVE
14.30 "Comentarios Sociales de LUZ".
15.00 Variedades
15.30 Noticias del mundo
15.35 Tardes populares.
16.15 DISCOTECA MARAVILLOSA
16.30 "RADIOTEATRO BOURJOIS" "La Vanidosa".
17.00 Baile y canciones.
17.30 Noticias del mundo
17.35 Grandes intérpretes
18.00 Noticias de la NBC
18.15 Variedades de la BBC.
18.25 Crónica Telemundial.
18.30 "CAJITA DE MUSICA" Ester Cosani
19.00 CONCIERTO DE HOY
19.30 Canciones
19.45 CLASE DE INGLES.
20.00 "EL DIARIO MUSICAL VICTOR"
20.30 ESTA TIERRA Y SUS HOMBRES desde la NBC.
20.45 JAZZ AMERICANO, desde la NBC.
21.00 ANGELICA MONTES, Miss Radio Chile
21.15 LOS PROVINCIANOS
21.30 "RADIOLINADAS" MAGDA VELASCO, GABRIEL ARAYA (Perlino), ORQUESTA OJEDA
22.00 Orquesta CLASICA CB 114.
22.30 Canciones
22.45 Charla de la BBC
23.00 Noticias LA NACION.
23.15 Canciones.
23.30 CONCIERTO DE MEDIANOCHE
24.00 Buenas noches

LA EMISORA MAS PODEROSA DE AMERICA LATINA

HOY · SANTIAGO

MATINEE · VERMOUTH · NOCHE

¡LA EXTRAÑA Y REGOCIJADA HISTORIA DE UN CABALLERO DEL SIGLO PASADO QUE RESUCITA EN PLENO 1946 PARA CASARSE CON LA NIETA DE SU NOVIA!

Lo que va de AYER A HOY

DIRECCION Juan BUSTILLO ORO

Enrique HERRERA · Charito GRANADOS

VIRGINIA MANZANO ★ MIGUEL ARENAS

MANOLO FABREGAS

Cinematográfica IBARRA

GUIA DEL ESPECTADOR :: TEATROS, CINES Y VARIEDADES

TEATROS

IMPERIO.— Estado 289.— Teléfono 82697.— Vermouth y noche. Cía. de Revistas y Sainetes de Gustavo Campaña: "La Canda de Negrete" y "Abrazos y besos y frutas también".

LUX.— Huérfanos 1180.— Teléfono 87030.— Vermouth de Berta Singerman, Vermouth y noche: La sombra.

MUNICIPAL — Agustinas esq. San Antonio — Teléfonos: 83904—81407.— Vermouth: Despedida de la Compañía de Carmen Amaya. Noche: Gran Gala en honor de Carmen Amaya.

CINES

AMERICA.— Ñuble 890.— Teléfono 82443.— Rotativo: La obra destructora, Pirata Jacinta 3.a, Así es quiere en Jalisco y Not. Chileno.

ALAMEDA.— Delicias 2987.— Teléfono 91254.— Vermouth y noche: Horizontes perdidos, Nosotros y 3.a de El hombre murciélago.

ALCAZAR.— Avenida Brasil 372.— Teléfono 86129.— Vermouth y noche: No salgas esta noche.

ALMAGRO.— Plaza Almagro.—Teléfono 83425.— Rotativo: Un gitana en México, La obra destructora, Terrible galán, Guerra en los planetas y Hombre murciélago 2.a.

ANDES.— Av. Irarrázaval 435. — Teléfono 43811.— Vermouth y noche: La amada inmóvil y Se abre el abismo.

APOLO. — Victoria número 763. — Teléfono N.o 81746.— Cerrado por reparaciones.

AVENIDA.— Av. Vicuña Mackenna 624.— Teléfono 84966.— Vermouth y noche: Tras la fama y La garra escarlata.

AVENIDA MATTA. — Av. Matta 618.— Teléfono 81455.— Rotativo: Una gitana en México, La obra destructora y seriales.

BALMACEDA.— Artesanos 841. — Teléfono 88768.— Rotativo: Hasta que la muerte nos separe, El hombre que no supo amar, La rubia peligrosa, Guerra en los planetas 4.a y El hombre y el simio 8.a.

BAQUEDANO.— Plaza Baquedano Teléfono 65050.— Matinée, vermouth y noche: Del rancho a la capital y El jaguey de las ruinas.

BOLIVAR.— Tarapacá N.o 761. — Teléfono 83850.— Rotativo: Mañana es vivir y Hogueras de pasión.

BANDERA. — Bandera N.o 70. — Teléfono N.o 89111.— Rotativo: Acorralado y Serenata bohemia.

BLANCO ENCALADA.—Avenida B. Encalada 2820 — Teléfono 91787.— Rotativo: La favorita de los dioses, Mañana es vivir y serial.

BRASIL.— Plaza Brasil.— Teléfono 86066.— Vermouth y noche: Tres noches de Eva y Una cita con el destino.

CAPITOL.—Av. Independencia 224. Teléfono 89581 — Rotativo: El Rosario y Mañana es vivir.

CARRERA. — Av. Bdo. O'Higgins 2151.— Teléfono 86685.— Matinée, vermouth y noche: El jaguey de las ruinas y Del rancho a la capital.

CAUPOLICAN.— San Diego 858.— Teléfono 85912.— Vermouth y noche: La usurpadora, Fugitivos del infierno y serial.

CENTRAL.— Huérfanos 930.— Teléfono 35355.— Matinée, vermouth y noche: Cuéntame tu vida.

CLUB DE SEÑORAS. — Monjitas 743.— Teléfono 33850.— Rotativo: Mañana es vivir y Hogueras de pasión.

CERVANTES. — Matías Cousiño Matinée, vermouth y noche: Amándonos triunfaremos.

COLON — San Pablo Esq. Maipú. Teléfono 90577.— Vermouth y noche: Horizontes perdidos, Nosotros y 3.a de El hombre murciélago.

CONTINENTAL. — Plaza Bulnes 41.— Teléfono 60735.— Matinée, vermouth y noche: El gigante chiquito.

COUSIÑO.— San Ignacio N.o 1249.— Teléfono N.o 50057.— Rotativo: El crimen del teatro, serial y agregados.

CHILE.— Avda. Recoleta 2104. — Teléfono 60728. Rotativo: Brasil Tigre, voladores y agregados.

DELICIAS.— Alameda Bdo. O'Higgins esq. San Alfonso.— Rotativo:; Borrasca, Barrio japonés y Así termina un querer.

DIECIOCHO.— Dieciocho 14.— Teléfono 83778.— Vermouth y noche: Segunda luna de miel Serenata de amor.

DIEZ DE JULIO.— Av. 10 de Julio 819.— Teléfono 80836.— Rotativo: El Club de la Cigueña y Camino del infierno.

ESMERALDA — San Diego 1035.— Teléfono 64805.— Rotativo: La que no supo amar, La favorita de los dioses, Guerra en los planetas 6.a y El hombre murciélago 1.a.

FRANKLIN. — San Diego 2117.— Teléfono 50754.— Rotativo: La casta Susana, El intruso, Banda de espías, 7.a Látigo del Zorro y Cardenal Caro.

HOLLYWOOD. — Av. Irarrázaval 2900.— Teléfono 42389.— Vermouth y noche: Aparece Arsenio Lupin y Ojos del alma.

IDEAL CINEMA.— Mapocho 4117. Teléfono 92188.— Matinée: Falsa heredera, Vaquero aviador y serial. Rotativo: La casa de la calle 92 y Dos pasiones.

IMPERIAL.— San Diego 1344.—Teléfono 81112.— Rotativo: Isla de la pasión, Luna de seis peniques, Mujer del pueblo y Guerra en los planetas.

INDEPENDENCIA.— Av. Independencia 873 — Teléfono 82708.— Rotativo: La borrasca, Habla Manila, Fugitivos del destino, Vivirás otra vez y Guerra en los planetas 8.a.

ITALIA.— Av. Bilbao esq. Av. Italia.— Teléfono 41883.— Rotativo: Qué par de reclutas, Prisioneros del odio, Cita con el peligro, Locuras de amor y El monstruo y el simio 8.a.

LO FRANCO.— Carrascal 4604.— Teléfono 92703 — Rotativo: La dama de la muerte y La casa de la Zorra.

MINERVA.— Chacabuco 778.— Teléfono 91464 — Rotativo: La dama de la muerte, Barco prisión, El rubí del Faraón, Piratas norteñas de Chile, 7.a Látigo del Zorro y Not. Paramount e Inglés.

METRO.— Bandera con Unión Central — Teléfono 83361.— Matinée, vermouth y noche: Abbot y Costello en Hollywood.

MANUEL RODRIGUEZ.— Plaza M. Rodríguez — Teléfono 60950.— Rotativo: Las tres noches de Eva, El mañana es nuestro y Yo la maté.

MIRAFLORES. — Miraflores 378.— Teléfono 30909 Rotativo: Camino del infierno y La escalera de caracol.

MONUMENTAL. — Av. Bernardo O'Higgins 3945 — Tel. 91555.— Rotativo: El signo de la cruz, La favorita de los dioses y seriales.

NACIONAL. — Av. Independencia 801.— Teléfono 63568.— Rotativo: Una gitana en México, La obra destructora, Héroe del valle y Hombre murciélago 1.a.

NORMANDIE — Av. B. O'Higgins 139.— Teléfono 87749. Matinée, vermouth y noche: El séptimo velo.

NOVEDADES — General Korner esquina Av. Portales.—Tel. 94394.— Vermouth y noche: Camino a Zanzibar, Almas en el mar y Not.

ÑUÑOA.— Av. Irarrázaval 2706.— Teléfono 43152 — Rotativo: Bugambilia, Isla de los muertos y Club de las Cigueñas.

ORIENTE — Av. Providencia esq. F. Valdivia.— Teléfono 41345.— Vermouth y noche: Amándonos triunfaremos.

O'HIGGINS — San Pablo esquina Cumming.— Teléfono 86929.— Rotativo: La hija de Juan Simón, Prisioneros del terror, El gato y el canario y Guerra en los planetas 5.a.

PORTUGAL.— Av. Portugal con Diez de Julio. — Teléfono N.o 31473 — Vermouth y noche: Aparece Arsenio Lupin, Ojos del alma y 3.a de El hombre murciélago.

PRINCIPAL.— Ahumada 162.— Teléfonos: 83573; Administración, 85741. Rotativo: Herencia macabra por los tres chiflados; musical y Not.

PRINCESA.— Av. Recoleta 345.— Teléfono 83202.— Rotativo: Corresponsal fenómeno y Sus dos pasiones y serial.

PROVIDENCIA.— Av. Manuel Montt 63.— Teléfono 46073.— Rotativo: No salgas esta noche, Mañana es vivir y Jalisco nunca pierde.

RADIO CITY.— Huérfanos 1055.— Teléfono 66421.— Rotativo: Pacto de sangre y agregados.

RIALTO.— Av. Pedro de Valdivia 2846.— Teléfono 41667.— Rotativo La casa de la Calle 92 y La escalera de caracol.

RECOLETA.— Av. Recoleta 537.— Teléfono 63874.— Rotativo: Del rancho a la capital, Guerra en los planetas 6.a y No salgas esta noche.

REAL.— Compañía 1040.— Teléfono 68555.— Matinée, vermouth y noche: Amor por mal camino.

REPUBLICA.— Av. República 229 Teléfono 93613.— Rotativo: Camino del infierno, Acorralados y Látigo del Zorro.

SANTIAGO.— Merced 839.— Teléfono 83888.— Vermouth y noche: Lo que va de ayer a hoy.

SANTA LUCIA.— Av. B. O'Higgins esq. de San Isidro.— Tel. 81379.— Matinée, vermouth y noche: Los amores de un torero.

SELECTA.— Chacabuco 1178.— Teléfono 92194.— Rotativo: Bugambilia, Ahora mando yo, No salgas esta noche y El monstruo y el simio 7.a.

VALENCIA. — Plaza Chacabuco.— Teléfono 61537.— Vermouth y noche: Hasta que la muerte nos separe, Prisioneros del terror y 1.a de Guerra en los planetas.

VICTORIA.— Huérfanos esq. San Antonio.— Teléfono 50021.— Rotativo: Callejón sin salida.

EDICION DE 32 PAGINAS

LA NACION

(EMPRESA PERIODISTICA "LA NACION" S. A.)

ULTIMA PAGINA DE ESTA EDICION

AGUSTINAS 1269. CASILLA 81 D. — SANTIAGO DE CHILE, LUNES 1.o DE JULIO DE 1946 — PRECIO EN TODO EL PAIS: UN PE

ASAMBLEA TENDRAN DD. DE CARNICERIAS PRO UNIFICACION

El gremio de dueños de carnicerías de Santiago llevará a efecto el jueves 11 del presente una reunión general de comerciantes del ramo, en un local que se avisará oportunamente, con el objeto de tratar los diversos problemas que afectan en la actualidad a los dueños de carnicerías, tanto en el Matadero como en los negocios detallistas.

A la vez, en la asamblea a realizarse se tratará en forma detenida la completa unificación del gremio en nuestra capital, en una nueva institución la que se denominaría "Asociación de Dueños de Carnicerías de Santiago".

Para este efecto, tanto el Sindicato General Profesional de Dueños de Carnicerías y Ramos Similares de Santiago, como la Sociedad Gremio de Abasto, han estado en este último tiempo efectuando una activa propaganda a fin de que a la asamblea a realizarse asistan todos los dueños de carnicerías en general.

ACTIVIDADES GREMIALES

CHOFERES Y COBRADORES ESPERAN LA SOLUCION A SUS PROBLEMAS

QUE EL PLIEGO DE PETICIONES SEA ACOGIDO FAVORABLEMENTE POR LOS EMPRESARIOS

La Federación de Choferes y Cobradores de Autobuses y Microbuses de Santiago, por intermedio de su directiva y muy especialmente de sus dirigentes señores Carlos Ibáñez King, Luis Sánchez Núñez y Agustín Gutiérrez han estado en este último tiempo trabajando activamente a fin de llegar a un entendimiento con los Empresarios que forman la representación patronal en la Comisión Tripartita, que nombró el S. Gobierno para llegar a una solución en el Pliego de Peticiones que presentó este gremio sobre mejoramiento económico y social en el año pasado.

REUNIONES

Para este efecto, la Federación ha enviado comunicaciones a los diversos sindicatos de líneas, a objeto de que se verifiquen reuniones parciales en los diversos recorridos en las cuales debe dejarse estampado el pensamiento de los personales de las 31 líneas que forman la Federación en referencia.

Para el día del plazo fijado por el Gobierno y que es el 12 del presente, todas las líneas deberán fijar su posición al respecto y a la vez se llevará a efecto una amplia concentración en uno de los teatros de la capital, donde los dirigentes darán a conocer su pensamiento frente al veredicto de la comisión nombrada.

PELUQUEROS INTENSIFICAN SU CAMPAÑA PRO MEJORAMIENTO

DESEAN INGRESAR A LA CAJA DE EMPLEADOS PARTICULARES

De positivos beneficios para el gremio han sido los acuerdos adoptados por la Federación de Peluqueros de Chile, específicamente en lo que se refiere al éxito alcanzado en favor del despacho de la Ley que incluye al gremio entre los beneficiados con las disposiciones establecidas en la Caja de Previsión de los Empleados Particulares y el que establece para los miembros sindicalizados de esta profesión el principio de fundar en los distintos sectores del país un Club Social de Turismo, con el objeto de confeccionar paseos campestres en las distintas estaciones del año, como asimismo el que exime a sus componentes de la obligación de ser portadores del carnet municipal de sanidad.

REUNION DE MAÑANA

En la reunión que se efectuará mañana, a las 20.30 horas, en el local social de calle Puente 765, se escuchará la cuenta que dará el presidente nacional don Demetrio Elgueta, con respecto al día en que entrará en vigencia el nuevo tarifado y los resultados alcanzados en la elección de directorio verificada el miércoles último entre los componentes del Sindicato Profesional de Peluqueros de Santiago.

COOPERATIVA MEXICO TENDRA ASAMBLEA

La Cooperativa de Huertos Obreros "México" llevará a efecto el próximo domingo una asamblea general de socios, en el local social propio ubicado en calle Constantino 978, con el objeto de tratar diversos asuntos que van en provecho directo de esta institución.

En la reunión se tratará en forma detenida el problema que se les presenta a los afectos a la Ley 6.815 que legisla sobre Huertos Obreros y Familiares, como asimismo se tratará la campaña que realizará esta Cooperativa para que la Caja de la Habitación Popular le conceda los beneficios para optar a las garantías necesarias para contar con los terrenos necesarios para la instalación de la Población que lleva el nombre del país hermano de México.

LOS PROBLEMAS DE LOS OPERARIOS DEL MATADERO

El Sindicato Profesional de Operarios del Matadero, Sección Cerdos, llevará a efecto una reunión general de socios, con el objeto de abordar los diversos problemas que afectan en la actualidad a estos trabajadores.

En la asamblea a realizarse, el presidente de la institución, don Francisco Segovia dará cuenta de las diligencias que se han estado efectuando en favor del gremio y a la vez, se dará a conocer el plan de acción a desarrollarse en favor de los operarios en Cerdos que trabajan en el Matadero Municipal.

ESCUELA MUSICAL ALMA DEL PUEBLO

La Escuela Musical "Alma del Pueblo" que dirige don Pedro Troncoso Otero, frente a la desgracia que aflige al país con motivo del sensible fallecimiento del Excmo. señor Juan Antonio Ríos Morales (Q. E. P. D.) acordó suspender toda clase de presentaciones durante ocho días.

A las personas que se interesen por asistir a estas reuniones educacionales, se les avisa que pueden inscribirse los días martes y viernes en el local de calle Andes 3028, o en su defecto dirigirse por nota a su director don Pedro Troncoso, calle Progreso 355 (Quinta Normal).

MAÑANA SE REUNE LA FED. DE LA MADERA

El Consejo Provincial de la Federación de la Madera, reunido extraoficialmente, acordó presentar un enérgico voto de protesta por la medida adoptada por la Compañía de Electricidad, al cortar la corriente un día por cada sector, causándose con ésto un grave perjuicio de los obreros y a la economía nacional.

Por tal objeto acordó convocar a un ampliado de directivas para mañana, a las 19.30 horas en el local social de calle Santo Domingo 1837, con el fin de tratar este problema. Además se tratará el plan de agitación del proyecto de pago de la semana corrida y otras conquistas sociales.

LABORES DE PERFECCIONAMIENTO PROFESIONAL Y CREACION DEL "COLEGIO DE PRACTICANTES"

IMPULSAN LOS CONSEJOS PROVINCIALES DE LA FEDERACION DEL GREMIO, EN SANTIAGO Y VALPSO.

PROXIMAS ASAMBLEAS DE LECCIONES TECNICAS

El Consejo Provincial de la Federación de Practicantes de Chile llevará a efecto los días 29 y 30 del presente la primera jornada científica zonal del gremio, en Valparaíso, cuyo acto inaugural se realizará el 29 a las 10 horas, en el salón de actos de la Universidad Católica del vecino puerto.

EL TEMARIO

El temario de esta jornada científica consta de diversos o interesantes puntos, siendo éstos los siguientes: Accidentes e incidentes de los inyectables subcutáneos, intramusculares, intravenosos, anotación de las inyecciones para desecharlas, tratamiento de emergencia; Tratamientos modernos de las úlceras quemaduras y heridas simples e infectadas en la piel; Revisión general de las pomadas desinfectantes, para desechar las inútiles y aprobar el uso de las más necesarias; Estudios de las indicaciones y contraindicaciones de las sulfas y penicilina, etc.; Problema del practicante rural, proyecto de botiquín mínimo de auxilios; Estado actual de las enfermedades venéreas y su tratamiento; Problemas de los practicantes de las Fuerzas Armadas, etc., y problemas de los peligros en el trabajo, servicio infectocontagioso, casa de curas y otros.

CREACION DEL COLEGIO DE PRACTICANTES

Esta jornada científica de los practicantes será preparatoria para recibir los beneficios que reportará al gremio la creación del Colegio de Practicantes de Chile, patrocinado en la Cámara de Diputados por los parlamentarios médicos, señores Ahumada, Berman y Droguett, y cuyo proyecto de ley consta de interesantes artículos que van en beneficio directo de los profesionales

Sr. SANTIAGO LAZZARO A., presidente del CD. nacional de la Federación de Practicantes de Chile.

que ejercen el cargo de practicantes a través del país.

Como dato interesante, damos a conocer el artículo tercero del proyecto en referencia:

"Art. 3.o—El Colegio de Practicantes de Chile tendrá por objeto: a) Velar por el prestigio de la profesión, asegurando su independencia, prerrogativas y dignidad; b) Imponer la observancia de los preceptos de ética entre los asociados y mantener la armonía entre ellos; c) Combatir el ejercicio ilegal de la profesión de practicante; d) Corregir disciplinariamente las faltas o abusos que los practicantes cometan en el ejercicio de su profesión, sea entre ellos o con relación a extraños; e) Mantener publicaciones; f) Prestar protección y amparo a sus asociados; g) Propiciar la incorporación de los miembros del Colegio a algún sistema de previsión o asistencia social; h) Considerar las condiciones de trabajos de los servicios en que laboren practicantes públicos o particulares, y fijar el sueldo mínimo por hora de trabajo de acuerdo con las modalidades y necesidades de cada región; i) Resolver los conflictos entre los practicantes entre sí con sus clientes o con instituciones a que pertenezcan, a petición de cualquiera de las partes.

CONSEJO PROVINCIAL

El Consejo Provincial de Valparaíso de la Federación está constituido por las siguientes personas: Presidente, don Carlos Stegmaier C.; secretario de actas, don Luis A. Muñoz M.; subsecretaria, doña Digna Aranelbia S. M.; secretario de relaciones, don José Mondaca; subsecretario, don Santiago Rica Castro; secretario de prensa, don Eduardo Clavera; secretario de propaganda, don Mario Calderón; secretario de cultura, don Roberto Pacheco; subsecretario, don Juan Cerezo; secretaria de finanzas, señorita Rebeca Araya; subsecretaria, señorita Guillermina Flores, y directores las señoras Laura Medina y Mercedes de Piguett, y señores Manuel Estay, Ricardo Serey, Andrés Moya, Roberto Gallardo, Delicio Jaramillo y Clodomiro Araya.

HAN ELEGIDO SUS DIRECTORIOS ASOCIACIONES Y SIND. GREMIALES

NOMINAS DE LAS DIRECTIVAS OBRERAS EN FABRICAS GALAZ E HIJOS, ALCOHOLADO Y SANCHEZ, G. TIPPMAN Y OTRAS

Conforme a lo que especifica el Código del Trabajo, en el mes de mayo y junio se efectúan la mayoría de los cambios de directorios en los sindicatos obreros, lo que motiva la publicación de los siguientes directorios elegidos recientemente en estas organizaciones:

SINDICATO INDUSTRIAL "GALAZ E HIJOS".— Presidente, don Ramón Campos C.; secretario, don Oscar Reyes C.; tesorero, don Neftalí Quiros y directores, los señores Armando Lecaros y Carlos Alvarez.

SIND. INDUSTRIAL "SUC. ALCOHOLADO Y SANCHEZ". — Presidente, don Luis Aguirre López; secretario, don Emilio Fuentes González; tesorero, don Gustavo Riffo Montenegro, y directores, los señores Miguel Moraga Sanhueza y Humberto Marchant Rojas.

ASOC. OO. DE PAVIMENTACION. — Presidente, don Mario Carreño; vice, don Enrique Vilaza; secretario, don Raúl Infante; tesorero, don Segundo Ite, y directores, los señores Guillermo Arredondo, Julio Santana, Armando Mella y Héctor Fuentes.

SINDICATO "HITTIG SCHRAG" —Presidente, don Luis Fernández; secretario, don Arturo Berrios; tesorero, don Miguel Cáceres, y directores los señores Guillermo Castillo y Oscar Gálvez.

SIND. TEXTIL "GERARDO TIPPMAN".— Presidente, don Aníbal Solís; secretario, don Carlos Oyarce; tesorera, doctora Clara Olate y directoras las señoritas Felicita Uruña y Mercedes Cancino.

AYER SE FESTEJO A D. PEDRO LEON BALLESTER

La Asociación Hijos del Sur de Cautín a Magallanes, llevó a efecto ayer una manifestación en honor de su presidente don Pedro León Ballester, en el local social de calle Rosas 1269, y que consistió en un cock tail que fué servido en la secretaría de la institución.

Este homenaje fué ofrecido por la presidenta de la Comisión de Fiestas, señora Dora Martínez y por el señor Apolonides Parra, agradeciendo el señor Pedro León Ballester, quien pidió un minuto de silencio como póstumo homenaje al ex Presidente de la República, don Juan Antonio Ríos.

CIRCULO RECREATIVO "AMIGOS DEL AIRE" SE FUNDO EN QUINTERO

Un grupo de entusiastas cultivadores del arte de miembros del Grupo de Aviación N.o 2, ha fundado en Quintero un Club Social denominado "Círculo Recreativo Los Amigos del Aire", el cual cuenta con una buena estudiantina y un conjunto artístico teatral, los que pondrá a disposición de organizadores responsables de actos culturales y artísticos populares que se realicen en Quintero y pueblos vecinos.

El directorio del Círculo ha quedado constituido así:

Presidente honorario, el Comandante de la Base Aérea, señor Alfonso Lizasoain Henríquez; presidente, señor Andrés Ramírez Orellana; vicepresidente, señor Rómulo Sepúlveda Arias; secretarios, señores Francisco Alvarez y Luis Pérez Llano; tesorero, señor A. Campos; y directores, señores S. Succi, Juan Villar y Ricardo Talavera.

TURF

SOSIEGO COTIZADO . . .

(DE LA PAGINA 12)

por el lado interior, apareciendo en la recta, en una línea con la puntera Minorca.

Poco antes de las populares, Minorca se desprendió nuevamente, custodiada ahora por Brinco y Cabezón, mientras que Chipre iniciaba violento avance, arrimada a la palizada exterior.

Faltando unos 100 metros para el disco, Chipre dió caza a Minorca y aunque éste se defendió bien, no pudo evitar que la pensionista de Marval le ganara por ½ pescuezo. Tercero, a un cuerpo, se clasificó Cabezón; cuarto, Brinco; quinto, Giddap y sexta y última, Tónica.

CUARTA CARRERA

A continuación se disputó el premio "Huasquino", handicap de velocidad, y que se resolvió por la sorpresa de Good Boy, que pagó $ 311.40 por cada cinco, al triunfar sobre Sloboda y Delirio.

Cuando el campo quedó libre, Gran Empresa hizo de líder, perseguida a un cuerpo por Francote, escalonándose a continuación Habilosa, Good Boy, Delirio, African Queen, Sloboda y los demás, con Citronela a retaguardia.

Volcado el codo, African Queen se deslizó por los palos, mientras que el resto del lote se abría, buscando la parte más firme de la cancha, y en el derecho, la hija de Darien corría casi en una línea con Good Boy, Francote y Delirio.

A la altura de las populares, Good Boy se desprendió del grupo, pero debió ser estimulada a fondo para defenderse de Sloboda, a la que derrotó por un pescuezo después de no pocos esfuerzos. Tercera, a ½ cuerpo llegó Delirio, y más atrás, Boisa Negra, Francote, Roberta y Dubara. Ultimos, El Sangra y Citronela.

QUINTA CARRERA

En quinto término se corrió el premio "Hispano", condicional sobre 2.000 metros, con recargos por sumas ganadas, y en donde Cambridge II, se impuso en buena forma sobre Hawker y Los Alpes.

Iniciado el movimiento, Depresión se hizo cargo del gasto del tren, cortada dos cuerpos sobre Hawker, situándose a continuación, Cambridge II, Eb, Los Alpes y Gino Rex, en tanto que Zapateador y Secretaria se divisaban en los últimos lugares.

Poco antes de los 1.300 metros Zapateador, que se había colocado paulatinamente, apareció en segundo término, y a unos 3 largos de la puntera, mantenía los restantes su colocación inicitiva, a excepción de Eb, que había retrogrado, hasta quedar último.

Al entrar a la recta final Hawker y Cambridge II liquidaron a los delanteros, desprendiéndose luego el hijo de Cameronian, que llegó al disco con 1½ cuerpos sobre Hawker. Tercero, a distancia, y en débil arremetida se clasificó Los Alpes; cuarto, Secretaria; quinto, Gino; sexta, Depresión; séptimo, Zapateo y octavo y último, Eb, en una línea con el anterior.

OCTAVA CARRERA

Después del clásico tocó el turno al premio "Henry Lee", handicap sobre 1.200 metros, en donde Flicka derrotó a Otro Formento.

La "suelta" se efectuó con Flicka al frente, pero no demoró en pasar Formento a la punta, con un cuerpo de ventaja sobre Federada, que precedía a Nokaway, Flicka, Brest, Tobo II, Cigarra, Renard y los demás, como las circunstancias lo permitían y con Du y Sloboda abrigados al fondo.

Una vez en tierra derecha, apareció Federada, y Nokaway y Flicka pasaron a seguir de cerca, el que muy pronto debió ceder ante la arremetida de Flicka que no necesitó de mayores esfuerzos para defenderse de Otro al que venció por un cuerpo. Tercero, a ½ cabeza, Formento, delante de Renard, Solón, Sunshine y Cigarra, como, Piowawa y Barbero.

NOVENA CARRERA

El handicap de clausura, premio Hidalga, también sobre 1.200 metros, fué un acierto para la cátedra, pues, la favorita Vitamina D precedió en forma holgada a Brindis y Canosa.

El pique se hizo con Verona, Kosake en los sitios de avanzada seguidos por Vitamina D, la cual alternaban Pelicano y Brindis. Canosa y Baco, en tanto que Cilantro era el que cerraba la marcha.

Cubiertos los primeros tercios de la recta, Vitamina D tomó la punta, custodiada por Brindis y Kosake, mientras que Canosa se hacía presente desde el fondo.

A la altura de las populares, la favorita empezó a distanciarse de sus rivales, y llegó al disco con 2½ cuerpos de ventaja sobre Brindis, que batió por pescuezo a Canosa. Cuarto fué Cilantro; quinto, Peluquero; sexto, Baco y séptimo, Kosake. Ultimos, Verona y Evocación.

CON UNA IRREGULAR . . .

(DE LA PAGINA 12)

que opuso desesperada resistencia no pudo impedir que el hijo de Valeriano lo batiera en buen estilo por dos cuerpos.

Tercera a pescuezo se clasificó Envy delante de Ravallac, 5.a Hechizada, 6.o El Mirador, 7.a Dinka cuya conducción nos pareció sospechosa, 8.o Danneman y última Orpheline.

HA HU EN LA SEXTA

La sexta carrera, quinta serie de los compromisos handicap sobre 1.500 metros, se resolvió por el triunfo de Ha Hu, que se impuso de punta a punta, derrotando a Etsai después de reñida lucha.

Desde que las cintas se alzaron estuvo Ha Hu a la descubierta presionado por Etsai, quedando en tercer lugar Kubelik y a continuación El Cuando, Jaball, Estirate y Rapaz, abrigándose al fondo Gold Nest con Night and Day.

Así corrieron hasta la altura del bosque, en donde Kubelik estuvo breve trecho a la delantera, pero al girar la curva final nuevamente Ha Hu recuperó su situación de privilegio recibiendo el continuado ataque de Etsai que se trabó en reñida pelea con él, lucha que se prolongó hasta el disco en donde el hijo de Iago mantuvo un pescuezo a su favor sobre su tenaz adversario.

El tercer lugar a dos cuerpos y medio lo conservó El Cuando delante de Jaball, 5.o Heinkel, 6.o Estirate que fué muy mal corrido y última Night and Day.

CARABOBO EN LA SEPTIMA

En bonita lucha se impuso Carabobo en la séptima carrera, derrotando por medio cuerpo a Esmirna que cayó con todos los honores.

La partida fué buena apareciendo Fatuo a la delantera seguido de cerca por El Ideal mientras en los lugares siguientes alternaban Carisima, Falso Niño, Limahue, Esmirna y Genial, viéndose a retaguardia Novelty.

En la forma expuesta se desarrolló la carrera hasta la altura del bosque en donde las distancias se acortaron registrándose los avances simultáneos de Carabobo y Esmirna que comenzaron a ubicarse en colocaciones expectables aprestándose para la lucha final.

En los comienzos de la recta, Araya largó a Carabobo que pasó a la delantera frente a las galerías empeñado en lucha con Esmirna que aunque gastó sus mejores energías hubo de conformarse con el segundo puesto a medio cuerpo del ganador. El tercer lugar lo conservó Fatuo delante de Falso Niño, 5.o Genial, 6.o Llao Llao, 7.a Alta Estima, 8.o El Ideal y último Limahue.

PERDIGUIN EN LA PENULTIMA

El favorito Perdiguín correspondió a la confianza en él depositada adjudicándose en segura atropellada final la segunda serie de los compromisos handicaps, corrida en octavo lugar.

Pitril asomó en punta en cuanto se alzaron las cintas y haciéndose su propio juego se adelantó medio cuerpo sobre Jerarquía quedando tercera Yek delante de Perdiguín y Republicano, abrigándose Santo Domingo al fondo.

Sin más variante que el paso de Perdiguín al tercer lugar poco antes de la curva, llegó frente al derecho en cuyos comienzos se trabó una interesante lucha entre Pitril y Jerarquía por el primer lugar mientras Perdiguín avanzaba con frescas energías por el lado exterior.

Al promediar las populares Perdiguín dominó la situación desprendiéndose de sus rivales gos se fué ganancioso al final que cruzó cuando llevaba cuerpos de ventaja sobre Jerarquía que por medio cuerpo precedió a Pitril, cuarto Argentino, 5.o Republicano, 6.o Yek, 7.a Contrapunto y último Llao Llao.

CARIBORO EN EL STEEPLECHASE

En muy buen estilo se impuso Cariboro en el Steeplechase que se disputó inmediatamente de corrida la octava carrera.

Desde la partida Cariboro tomó cómodamente la delantera con medio cuerpo sobre Piduco quedando tercero Bandolero a poco más de un cuerpo y muy lejos Pichón.

Así cubrieron la primera vuelta por el ocho saltando bien y cuando por segunda vez entraron al mismo recorrido Piduco desplazó al leader, pero faltando más o menos unos cientos metros nuevamente Cariboro recuperó su situación de privilegio.

El último salto fué salvado casi en una línea por Cariboro y Piduco, pero el favorito se tomó bien, perdiendo su ventaja los estribos pero con calma se acomodó lo mejor que pudo sobre su cabalgadura y tomó ventaja a su adversario desde el comienzo a la recta final con su triunfo asegurado, derrotándolo en cinco cuerpos. Tercero a varios cuerpos fué Bandolero y último distanciado, Pichón.

PIRAPO EN LA DE CLAUSURA

El favorito Pirapó se impuso en la prueba de clausura, tercera serie de los compromisos handicap.

En la partida rodó Small comando la delantera Qué Terrible seguido por Murtilla, Rapaz, Pirapó y los restantes con Capitán al fondo.

No se registraron cambios de importancia y Qué Terrible se embocó al derecho con la victoria adquirida en las primeras instancias recibiendo de inmediato los ataques de Murtilla, Rapaz y Pirapó que más efectivo en su avance, dominó la situación frente a las galerías hasta cruzar la sentencia con cuerpo y medio sobre Racha, que por pescuezo aventajó a Qué Terrible. Cuarto Murtilla.

CICLISTAS

Se necesitan con bicicleta.

Tratar: diario LA NACION

GUIA PROFESIONAL

ABOGADOS

LITTRE QUIROGA ARENAS
RENE QUIROGA NOVOA
Abogados:
Héctor Correa Ibáñez
Huérfanos 1175, Of. A y O.
Teléfono 87164.

JOAQUIN IRARRAZAVAL LARRAIN
RENATO FERNANDEZ LECAROS
Abogados.
Estudio. Teatinos 226.— 6.o Piso.
Teléfonos: 65151.

J. RAUL SAA JIMENEZ
Abogado.
Huérfanos 1055 — Teléfono 06143.
Oficina 316.
18 Jl.

SERGIO GREZ FRANCO
Abogado
Morandé 450 — Oficina 27
10—12 y 17—19 horas.
Jl. 10

MEDICOS

DR. CASTAÑON
Exclusivamente pulmón.
Consultas 1 a 7
Agustinas 1269. Edificio LA NACION.

DOCTORA BEHM.
Ahumada 47.
19 Jl.

DR. GASTON RAMIREZ
Piel Sífilis. Venéreas
J. M. Infante 22 (Providencia)
Fono 48517 — Consultas 5 a 8.
4 Jl.

ERNANI PARODI
Piel — Sífilis — Venéreas.
Arturo Prat 177.
25 Jl.

DR. MONTERO
Reflexoterapia (Sistema Saavedra)
Rayo X.
Guayaquil 27 B.
Teléfono 33639
J. 30

STUTZIN
Urinarias — Sexología
(Impotencia) — Teléfono 61478
Ex Director Hospital Europa.
Ahumada 47.
4 Jl.

WAUGH
Cirugía
Endocrinología
Impotencia sexual.
Várices — Hemorroides.
Moneda 1541 — Teléfono 82149
30 Sep.

DR. GORGEWSKY.
Rayos X.
Broncopulmonares. Estómago, Hígado.
Diabetes
Almirante Barroso 37.— 3 a 5.
5 Jl.

DR. SARRAS
Medicina Interna
Rayos X
Recoleta 275. (Consultas 3-5)
Teléfono 74877
31 Dic.

THOMPSON SCHWARZENBERG
Señoras: glándulas, obesidad, arterioesclerosis, reumatismo, hígado estómago, intestino.
Metabolismo, impotencia sexual
Merced 436 A.—Fono 33788.
4 Jl.

RAIMUNDO RATINOFF
Broncopulmonares
Asma. Corazón. Rayos X.
10—6 Agustinas 681
Tel. 32521—46405.
1.o Jl.

DENTISTAS

DR. HECTOR PACHECO F.
Extracciones difíciles, puentes, placas modernas
De 5 a 7. Edificio LA NACION, Agustinas 1269. Teléfonos: 82222 — 58587.

MATRONAS

MERCEDES DARRIGRANDE
Estudios extranjero
últimos adelantos
Avenida Holanda 3594
Teléfono 42463.
4 Jl.

BLANCA FISHER
Agustinas 2408.
Teléfono 92788.
4 Jl.

BLANCA PINEDA
Consulta gratis.
Recibo pensionistas.
San Diego 297.
31 jul.

SEÑORA MORAL
Embarazos toda época
Tratamientos casos urgentes.
Avenida Santa María 250, Tercer piso
Frente Palacio Bellas Artes.
Teléfono 84931.
1.o Jl.

RAQUEL GONZALEZ TORO
Matrona
Atención permanente.
Especialidad primerizas.
Precios módicos.
Serrano 161 — Teléfono 87292.
5 Jl.

BLANCA DELGADO V.
Matrona Ginecologista.
Partos.
Consultas de 2 a 6 P. M.
Coquimbo N.o 1016.
5 Jl.

LOS CONQUISTADORES (13)

KALEIDOSCOPIO

FISURAS CELEBRES Y HECHOS FAMOSOS por WALTERIO MILLAN

Los españoles entraron libremente a Tenochtitlán y pudieron visitar la ciudad, admirar sus monumentos y estudiar las costumbres y la civilización de sus habitantes. La capital del Imperio azteca, según ya hemos dicho, era una especie de Venecia india, situada sobre una pequeña isla del lago Texcoco, y sólo tenía comunicación con la tierra firme por medio de tres diques.

Moctezuma contaba entonces unos 40 años de edad, era de estatura bastante elevada, bien formado. En sus ademanes mostraba dignidad y benevolencia. Un ancho manto de rico dibujo y adornado de plumas, rodeaba su cuerpo; llevaba valiosos brazaletes y aloreas en los brazos y en las piernas; calzaba una especie de medias botas cubiertas de piedras finas y con suela de oro. Adornaba su frente una alta y reluciente diadema de oro, de la cual salían penachos de plumas de un verde brillante.

Residía en un suntuoso palacio. Los servidores del Emperador que tenían el privilegio de entrar en sus habitaciones, sólo podían presentarse con los pies descalzos y los ojos bajos ante Moctezuma, y después de hacer tres reverencias, decían: "¡Magnánimo señor! ¡Excelso magnánimo señor!" Lo que tenían que manifestarle sin levantar la vista, y salían andando de espaldas.—(Sigue).

TARZAN (1517) Ultimátum Por Edgar Rice Burroughs