

Biblioteca

Fundado el 14 de enero de 1917
AÑO XXIX N.º 10,082

LA NACION

(EMPRESA PERIODISTICA "LA NACION" S. A.)

SANTIAGO DE CHILE, VIERNES 13 DE JULIO DE 1948

TIEMPO PARA SANTIAGO
Bueno. Probable nubosidad o
neblina matinal.

EDICION DE 14 PAGINAS

PRECIO EN TODO EL PAIS: UN PESO

FORTISIMO TEMBLOR AFECTO ZONA CHILLAN-CONCEPCION

TUVO UN MINUTO DE DURACION Y PRODUJO GRAN PANICO, PRINCIPALMENTE EN LOS TEATROS

EL FENOMENO OCURRIO A LAS 19.26 HORAS Y FUE PRECEDIDO DE PROLONGADO RUIDO SUBTERRANEO

Ayer, a las 19.26 horas se sintió un fuerte temblor en gran parte de la zona central del país, y cuyo epicentro, según el Observatorio de El Salto, estuvo situado entre Concepción, Talcahuano y el fondo submarino del golfo de Arauco. En Santiago, donde el fenómeno sísmico sólo alcanzó el grado 3, apenas fue percibido.

Según las informaciones de nuestros corresponsales, el temblor fue de fuerte intensidad en Chillán, Concepción, Talcahuano y otras ciudades, donde los habitantes salieron alarmados a las calles y plazas, temiendo que se repitiera el terremoto del año 1939. Afortunadamente no hubo daños materiales ni se registraron desgracias personales.

De nuestros corresponsales recibimos las siguientes noticias:

EN CHILLAN
CHILLAN, 12. — Un fortísimo temblor se registró a las 19.26 horas, causando gran pánico entre la población. Fue un movimiento sísmico prolongado, acompañado de ruidos subterráneos. Los habitantes, alarmados, salieron a las calles y plazas. Los teatros que estaban funcionando a esa hora debieron interrumpir la proyección de las películas, pues el público asistente pugnaba por salir a la calle. No se registraron daños ni desgracias personales. — TAPIA, corresponsal.

EN YUNGAY
YUNGAY, 12. — A las 19.30

ESTABILIDAD DE LOS EE. PARTICULARES

SE TRATARA HOY EN SESION DE LA "CONEP" ANTE PARLAMENTARIOS

En cumplimiento de un acuerdo adoptado en una sesión del viernes de la semana pasada, esta noche celebrará sesión, a las 19 y treinta horas, la asamblea de la CONEP, en su local de Serrano 10, a fin de seguir preocupándose del proyecto de estabilidad para los empleados particulares.

Esta reunión reviste especial importancia ya que la directiva provincial ha invitado a ella a los diputados integrantes de la Comisión de Trabajo y Legislación Social de la Cámara, con el objeto de que estos parlamentarios se pronuncien favorablemente al pensamiento de los empleados particulares alrededor de esta materia, como asimismo de otras relacionadas con la ciudad de Concepción.

Hemos informado ya en ediciones anteriores que el proyecto de estabilidad para los empleados particulares enviado al Congreso por el Ejecutivo, fue desechado por la Comisión respectiva, y que está desde hace tiempo en tabla sin haberse entrado a su discusión, pese a las reiteradas peticiones de los interesados en su desecho.

La CONEP al recibir a los parlamentarios aludidos lo ha hecho a fin de que, después de escuchar a las bases de esta institución, sean ellos mismos quienes espuren en la Cámara la cuestión del empleo particular, el tiempo desechado la Comisión de que forman parte.

SE COORDINARAN OBRAS DE REGADIO DEL NORTE

ASI LO ACORDO EL CON SEJO DE GABINETE DE AYER

NUEVO TRANSPORTE "MAGALLANES" ENTRARA AL SERVICIO EN AGOSTO

ESTUDIO DE ANTECEDENTES SOBRE LA CARNE Y EL AZUCAR

Ayer se realizó el Consejo Ordinario de Gabinete, presidido por el Presidente de la República, y con asistencia de todos los Ministros, con excepción del de Educación.

El Consejo trató exclusivamente asuntos de orden administrativo. Se estudió todo lo relacionado con el abastecimiento y precios de la carne y del azúcar, dándose a conocer todos los

Aviadores chilenos en Buenos Aires



Los aviadores chilenos que fueron al país hermano en adhesión al Día de la Independencia rinden homenaje frente al monumento a O'Higgins

SE CURSARON DECRETOS SOBRE CONTROL DEL EJE

SE RATIFICÓ LA VENTA DE LA FIRMA "A. E. G."

EXISTENCIAS DE "SCHEER CHILE LTDA." SE REMATARON EN UN MILLON DE PESOS

INVERSION DE LOS FONDOS EN BONOS FISCALES Y MUNICIPALES

La Cancillería dio curso ayer a varios decretos relacionados con el control del Gobierno de los bienes pertenecientes a sujetos de los países del Eje residentes en Chile.

Uno de los decretos es el número 467, por el cual se ratifica la venta al mejor postor hecha por el Director de Servicios Eléctricos, en su calidad de liquidador de la Empresa "A. E. G. Compañía Sudamericana de Electricidad Ltda." a la firma chilena Electroeléctrica S. S. G. de la calle Ahumada N.º 83, con todas sus oficinas, máquinas y talleres de Santiago, Valparaíso y Concepción, en la suma de \$ 3.300.000.

Por otro decreto, se declara sometida a control e intervención la firma "Haudorf y Cia." ubicada en la calle Arturo Prat 692, de Temuco y se designa interventor al Departamento de Industrias Fabriles del Ministerio de Economía y Comercio.

El Decreto N.º 421, substituye el artículo 8.º del Decreto del Ministerio de Relaciones Exteriores N.º 463, de 19 de julio de 1944, por el siguiente: "Artículo 8.º. Los fondos y valores indicados en el artículo 7.º y los intereses que ellos produzcan se invertirán por el Banco Central de Chile en Bonos del Estado o de las Municipalidades de acuerdo con las cuotas que fije la Comisión del Control Económico, designada por Decreto del Ministerio de Relaciones Exteriores, de 31 de mayo de 1944".

Los Angeles, grado 6, fuerte. Angol, grado 6, fuerte. Lebu, grado 5, fuerte.

Se está desarrollando un período de temblores desde hace cerca de un mes en los focos sísmicos de Conchalí y Aconcagua, habiéndose propagado ahora, con este temblor, al foco sísmico de Chillán y Concepción.

En total se han registrado más de 70 temblores en los últimos meses, focos sísmicos, por lo que se confirman nuestros informaciones anteriores. — Julio Bustos Navarrete, Director.

SE COORDINARAN OBRAS DE REGADIO DEL NORTE

ASI LO ACORDO EL CON SEJO DE GABINETE DE AYER

NUEVO TRANSPORTE "MAGALLANES" ENTRARA AL SERVICIO EN AGOSTO

ESTUDIO DE ANTECEDENTES SOBRE LA CARNE Y EL AZUCAR

Ayer se realizó el Consejo Ordinario de Gabinete, presidido por el Presidente de la República, y con asistencia de todos los Ministros, con excepción del de Educación.

El Consejo trató exclusivamente asuntos de orden administrativo. Se estudió todo lo relacionado con el abastecimiento y precios de la carne y del azúcar, dándose a conocer todos los

antecedentes que existen al respecto, con el objeto de adoptar medidas futuras.

El Ministerio de Defensa expuso que ya se encuentra totalmente habilitado el transporte "Magallanes", el que entrará en servicio en el mes de agosto para ser destinado como barco mercante.

En seguida se trató de las obras de regadío en el norte, para lo cual se expuso el proyecto de coordinar la acción que actualmente desarrollan la Corporación de Fomento de la Producción, el Ministerio de Obras Públicas, la Caja de Colonización Agrícola, la Sociedad Nacional de Agricultura y otros organismos.

Por último, se trató sobre el problema de cabotaje en forma de coordinar los servicios de flete, muelle y lanchaje, que dependen de diversos organismos. La Secretaría General de Gobierno no proporcionó la habitual versión oficial del Consejo

CANCILLER AGRADECE AL JEFE DE MISION CULTURAL FRANCESA

El Canciller subrogante, señor Luis Alamos Barros, envió ayer un cablegrama a la Embajada de Chile en Lima, en el que da instrucciones para que se hagan presentes al presidente de la Misión Cultural Francesa, Profesor Pasteur Valéry-Radot, sus agradecimientos por los elogios que recientemente, en una comunicación cablegráfica, vio publicada por la prensa, dedicó a nuestro Gobierno.

Destaca que la visita de monseñor Valéry-Radot y de su señora esposa a nuestro país, ha contribuido a estrechar los vínculos de amistad entre Francia y Chile. Termina el cable del Canciller haciendo votos por el éxito de la Misión, en la prosecución de la jira de esta Misión por los países del Continente.

INAUGURACION DEL PABELLON ROOSEVELT EN S. JOSE DE MAIPO

SE EFECTUARA MAÑANA A LAS 13 HORAS

Mañana sábado, a las 13 horas, se inaugurará el "Pabellón Roosevelt" que el Servicio Médico Nacional en colaboración con el Departamento Cooperativo Interamericano ha construido en San José de Maipo.

Con este motivo, a esa misma hora, será ofrecido un almuerzo al que han sido invitados el señor Ministro de Salubridad y señor don Julio Bustos y señora, el vicepresidente de la Caja de EE. Particulares, don Pedro Freeman y señora; doctor Rolando Castañón y señora; don Teodoro Ghandy y señora y numerosas otras personalidades del cuerpo médico y representantes de la prensa.

La Federación Marítima de Chile celebrará mañana una concentración en Valparaíso, para dar cuenta de estas gestiones.

HAY ACUERDO PARA LA CREACION DE CORPORACION DE TRANSPORTE

LA SOUTH AMERICAN POWER NO SE OPONE A LAS REFORMAS QUE SE HAN INTRODUCIDO EN EL PROYECTO

El representante en Chile de la South American Power, señor Eduardo Salazar, acompañado por el delegado fiscal, señor don Arturo Matte Larraín, y la empresa tranviaria, señor Alfredo Lagarrigue, visitó ayer al Ministro del Interior, don Luis Alamos Barros, con quien trató definitivamente sobre la marcha del proyecto que crea la Corporación Nacional de Transporte Colectivo, produciéndose un completo acuerdo sobre el particular.

El señor Lagarrigue hizo entrega de estatuto de esta nueva empresa, a la vista del cual se discutieron las reformas que se han introducido al convenio suscrita entre el ex Ministro de Hacienda, don Arturo Matte Larraín, y la South American Power. Esas reformas, según nos expresó el señor Alamos, son varias, pero la empresa norteamericana no opone mayores reparos, por lo que el entendimiento para lograr estos propósitos ya se ha alcanzado definitivamente.

El señor Salazar comunicó al Ministro que en cuanto sea aprobada la ley definitiva sobre el particular, cosa que ocurrirá en estos días, se trasladará a Estados Unidos para informar en el taller a la Gerencia General de la South American Power y llevar a la práctica a la brevedad posible el traspaso de todos sus bienes en Chile.

El Ministerio de Relaciones Exteriores está desplegando especial actividad en la preparación del próximo viaje del Presidente de la República, Excmo. señor Juan Antonio Ríos a los Estados Unidos invitado por el Presidente Harry Truman, y a otras naciones americanas que también han aceptado las invitaciones que le habían formulado anteriormente.

Según nuestras informaciones, el Primer Mandatario llegará a Washington el 10 de octubre próximo. Después de dos o tres días de permanencia en dicha capital, el Excmo. señor Ríos realizará visitas a las principales ciudades de la Unión, Nueva York, Chicago, Los Angeles y otras.

El Excmo. señor Ríos, tomará un par de días de descanso, hasta el día 29 de octubre, en que partirá con destino a México, y luego a las demás naciones contempladas en su itinerario.

La Cancillería está realizando una serie de consultas y cambios de ideas con los Gobiernos de los países invitantes para coordinar los planes de visitas y festejos.

En los círculos oficiales se mantiene la más completa reserva acerca de los miembros de la comitiva que acompañará a S. E. en su jira, pero se anticipa que será muy reducida.

Se tiene entendido que la duración del viaje del Primer Mandatario no pasará de un mes y medio.

En cuanto al Vicepresidente de la República, quien reemplazará a S. E. durante su ausencia, no hay nada positivo pero se dan como candidatos los nombres de los señores Luis Alamos Barros, quien corresponde en la actualidad por la Constitución; Joaquín Fernández, quien pasará a desempeñar la cartera del Interior y Jerónimo Méndez Arancibia, quien ingresará al Gabinete como Primer.

A VALPARAISO PARTIO EL M. DE HACIENDA

El Ministro de Hacienda, señor Ramírez se dirigió en la tarde de ayer a Valparaíso a fin de asistir a una reunión que se llevará a efecto en la Superintendencia de Aduanas, en la que se tratarán importantes problemas relacionados con estos servicios.

Entre estos asuntos se tratará la reforma urgente de la legislación aduanera, materia que requiere un minucioso estudio.

HOMENAJE INTERAMERICANO A ROOSEVELT



El almirante Daroch, Delegado Naval de Chile en la Junta de Defensa Interamericana, y el vicealmirante Alfred D. Johnson, Delegado Naval de los Estados Unidos, en la misma Junta, ante el retrato del Presidente Roosevelt, que por acuerdo de la Junta, a indicación del almirante Daroch, se ha colocado en el salón de honor, como un homenaje a la memoria del finado Presidente.

S.E. PERMANECERA 19 DIAS EN EE. UU.

CONFIRMADO NOMBRAMIENTO DE DON MANUEL BIANCHI GUNDIAN

SECRETARIO DE LA DELEGACION CHILENA SERA DON FAUSTO SOTO TRONCOSO

El Ministro subrogante de Relaciones Exteriores, don Luis Alamos Barros, confirmó ayer ampliamente a los periodistas la noticia de que el Gobierno ha designado delegado de Chile ante el Consejo de las Naciones Unidas, al actual Embajador de nuestro país en Londres, señor Manuel Bianchi Gundian, y Asesor Técnico al señor Germán Vergara Donoso, actual Asesor Jurídico de la Cancillería.

El señor Alamos Barros agregó que se ha resuelto designar Secretario de la delegación chilena ante dicho Consejo al señor Fausto Soto Troncoso, actual Secretario de la Embajada de Chile en Washington. El señor Soto Troncoso se dirigirá a Londres en estos días, pues las sesiones del Consejo de las Naciones Unidas comenzarán en los primeros días de agosto próximo.

Igual cosa hará el señor Germán Vergara Donoso, quien en la actualidad prepara diversos antecedentes para llevar al Embajador señor Bianchi Gundian.

EL SALVADOR ELEVA A EMBAJADA ACTUAL LEGACION EN CHILE

En el Ministerio de Relaciones Exteriores se recibió un comunicado de la Legación de El Salvador en Chile, por medio del cual anuncia que el Gobierno de ese país ha resuelto elevar al rango de Embajada su actual representación diplomática ante la Moneda.

Se agrega, que mientras se designa al nuevo Embajador, quedará como jefe de la misión salvadoreña, en calidad de Encargado de Negocios, el señor Sidney Mazzoni.

EMBAJADOR DE CHILE EN BOGOTA CON S. E.

El nuevo Embajador de Chile en Colombia, don Julio Barrenechea, visitó ayer al Presidente de la República, Excmo. señor Juan Antonio Ríos, con quien estuvo conversando extensamente acerca de sus nuevas funciones.

El señor Barrenechea se dirigirá en breve a Bogotá para presentar sus cartas credenciales.

A VALPARAISO PARTIO EL M. DE HACIENDA

El Ministro de Hacienda, señor Ramírez se dirigió en la tarde de ayer a Valparaíso a fin de asistir a una reunión que se llevará a efecto en la Superintendencia de Aduanas, en la que se tratarán importantes problemas relacionados con estos servicios.

Entre estos asuntos se tratará la reforma urgente de la legislación aduanera, materia que requiere un minucioso estudio.

JEFE DE LA MISION AEREA N. A. GENERAL DUNCAN LLEGA HOY

En el avión itinerario de la Panagra llegará hoy a esta capital el nuevo Jefe de la Misión Aérea Norteamericana general de brigada Early E. W. Duncan, quien reemplazará al coronel Paul T. Hanley, que actualmente ocupa dicho cargo.

GRAN HOMENAJE AL DIA DE FRANCIA

SABADO 14 DE 9.30 P.M. a 2 A.M.

DOMINGO 15 DE 6 P.M. a 10 P.M.

EN EL

SALON DE PATINAR PROVIDENCIA

AV. PROVIDENCIA 1379 * ENTRADA GENERAL \$ 10.-

DOS GRANDES ORQUESTAS

JAZZ y TIPICA

SAINT LORENZ

32400.— ENTRE LORD COCHRANE Y SAN IGNACIO, una casa en terreno, 4 cuartos, renta: Nueva York 25.
1000.— ENTRE LORD COCHRANE Y SAN IGNACIO, tres casas de un piso, superficie: 10 x 22 metros. Rentan: \$ 38.000.— Nueva York 25.
32401.— LIRA, ESQUINA, DOS CASAS EN ALTOS Y DOS locales en habitaciones. Construcción sólida. Renta: \$ 21.600.— Nueva York 25.
32402.— JULIO PRADO Y LUIS BELTRAN, 2 casas de un piso, superficie: 20 x 22 metros. Renta: Nueva York 25.
32403.— ENTRE SAN FRANCISCO Y SANTA ROSA, antes de Diaz de Julio, cito interior, 1.800 m², con 3 metros a la calle. Denda: 10.000.—
32404.— ENTRE SAN FRANCISCO Y SANTA ROSA, antes de Diaz de Julio, cito en bajos, solidas, bien tenidas, una de 6 piezas, dependencias. La otra: 27 piezas, 3 baños, propiedad muy apta para industrias. — Nueva York 25.
32405.— ESPERANZA, SUPERFICIE: 820 m², DOS LOCALES a la calle y 9 casitas interiores. Denda: 35.000.— Nueva York 25.
32406.— DIAZ DE JULIO, ESQUINA, 2 LOCALES, UNA casa de alto, otra en bajos, rentan \$ 38.400.— Nueva York 25.
32407.— A MEDIA CUADRA DE AYDA, RECOLETA, antes de Santos Dumont, superficie: 15 x 33 metros. Seis casas bien tenidas. Renta: \$ 25.000.— Facilidades de pago. — Osonand.
32408.— A TRECE CUADRAS DE LA BIBLIOTECA Nacional, una amplia casa en altos, otra en bajos, y un local en terreno. Espaldas: Nueva York 25.
32409.— AYDA, SEMINARIO, ESQUINA, 3 LOCALES y casa. Superficie: 397 m². Renta: \$ 32.800.— Osonand.
32410.— LUIS ESQUINA, MOLINA, COLLA, una casa en altos y 2 locales con baño y cocina. Superficie: 337 m². Renta: \$ 20.000.— Nueva York 25.
32411.— JULIO PRADO Y CON FRENTE A OTRA CALLE, 300 metros, 1.200 m² de casa a la calle y 9 casitas interiores, todo bien tenido. Renta: 43.300.— Denda: \$ 38.000.— Osonand.
32412.— LUIS ESQUINA, BARROSO, UNA CASA DE ALTOS, otra en bajos y local con habitación. Superficie: 18 x 24 metros. Denda: 25.000.— Nueva York 25.
32413.— ENTRE RENAYEN Y DOS CASAS, modernas, solidas, altos y bajos. Denda: 70.000.— Osonand.
32414.— SAN IGNACIO Y CON FRENTE A OTRA CALLE, superficie 1.528 m², seis casitas a la calle y cito, tiene denda. — Nueva York 25.
32415.— ENTRE SAN CRUZ, PROPIEDAD SOLA, bien tenida, arrendatarios muy antiguos. Produce: \$ 38.000.— Dos casas a la calle, 14 interiores. Denda: \$ 35.000.— Nueva York 25.
32416.— NATANIEL, SUPERFICIE 18 x 72 METROS. Construcción sólida. Dos locales con habitaciones y diez casas interiores. Renta: 34.000.— con arrendatarios muy antiguos. — Nueva York 25.
32417.— BORJA, ESQUINA, DOS CASAS EN ALTOS y dos en bajos. Construcción sólida. — Osonand.
32418.— SAN FRANCISCO Y CON FRENTE A OTRA CALLE, 250 metros, 300 m² de casa y 2 casitas interiores. Renta: \$ 58.000.— Osonand.
32419.— BARRIO HELVETISTA, PUENTE DEL ARZOBISPO, Superficie: 1.000 m², cito bien tenido. Facilidades de pago. — Nueva York 25.
32420.— ENTRE DIAZ DE JULIO Y MATTIA, BARRIO PORTUGAL, superficie: 1.000 m², cito bien tenido. Renta: 34.000.— Denda: 100.000.— Nueva York 25.
32421.— ENTRE SAN CARLO Y ROSAS, DOS CASAS 350 metros, 1.000 m², cito bien tenido. Superficie total: 17 x 40 metros. Renta: 60.000.— Facilidades de pago. — Nueva York 25.
32422.— MOLINA, DOS CASAS SOLIDAS, ALTOS y bajos, amplias. Renta: \$ 57.600.— Denda: 130.000.— Osonand.
32423.— SAN ISIDRO, DOS AMPLIAS CASAS, ALTOS y bajos, solidas, bien tenidas. Denda: 40.000.— Nueva York 25.
32424.— ENTRE AYDA, ESPASA Y MOLINA, SUPERFICIE: 26 x 68 metros, Sela casa a la calle y seis interiores. Superficie: \$ 27.650.— Denda: 115.000.— Osonand.
32425.— BARRIO REPUBLICA ESQUINA, CONSTRUCCION solida, bien tenida. 3 locales comerciales, con servicios higienicos y puertas de corrientes. Tres casas rentan: 60.000.— Nueva York 25.
32426.— ENTRE SAN FRANCISCO Y LA PLAZA DE ARMAS, 600 metros, 1.000 m², cito bien tenido. Superficie: 15 x 33 metros. — Facilidades de pago. — Nueva York 25.
32427.— AYDA PORTUGAL INMEDIATO A DIAZ DE JULIO, 3 casas bien tenidas, una con hall y baño, 2 dormitorios, 3 baños instalados, 3 patios. Denda: 90.000.— Nueva York 25.
32428.— INMEDIATO A DIEGOCHO Y DELICIAS, DOS casas, esquina, bien tenidas. Los bajos: aca, living, comedor, salin, 6 dormitorios, 2 baños instalados, dependencias, patio. Los altos: 3 amplios dormitorios, 2 baños, 2 patios, 2 balcones, 2 living, comedor, salin, escritorio, 6 dormitorios, 2 baños instalados, dependencias. Renta: \$ 60.000.— Osonand.
32429.— INMEDIATO A LA ESTACION CENTRAL, trancias a la propia, propiedad de un solo dueño. Dos casas en altos y nueve casas en bajos. — Renta: \$ 95.000.— Denda: 50.000.— Nueva York 25.
32430.— LIRA, INMEDIATO A DELICIAS, DOS CASAS 800 m². — LIRA, INMEDIATO A DELICIAS, 100 m². Construcción solida. Cada una con comedor, salin, 7 dormitorios, baño, dependencias, bajos, patio con parron. Denda: 100.000.— Osonand.
32431.— INMEDIATO AL PARADERO 18, GRAN AYDA — 4 casas bien tenidas. Superficie total: 1.000 m². — Nueva York 25.
32432.— SAN FRANCISCO, ANTES DE DIAZ DE JULIO, 2 casas a la calle y 17 casitas interiores. — Nueva York 25.
32433.— VICUNA MACKENNA, INMEDIATO A BAQUEDANO, 3 amplias casas, altos y bajos: aca, 912 m². Los altos: hall, comedor, salin, escritorio, 3 dormitorios, 2 baños, dependencias. Los bajos: hall, baño, dependencias. Los bajos: hall, baño, salin, escritorio, 5 dormitorios, 2 baños instalados, dependencias, jardin, parron. Arboles frutales. — Nueva York 25.
32434.— INMEDIATO AL PORTAL EDWARDS, 850 m². Denda: 250.000.— Nueva York 25.
32435.— INMEDIATO AL PORTAL EDWARDS, 850 m². Denda: 250.000.— Nueva York 25.
32436.— INMEDIATO AL PORTAL EDWARDS, 850 m². Denda: 250.000.— Nueva York 25.
32437.— INMEDIATO AL PORTAL EDWARDS, 850 m². Denda: 250.000.— Nueva York 25.
32438.— INMEDIATO AL PORTAL EDWARDS, 850 m². Denda: 250.000.— Nueva York 25.
32439.— INMEDIATO AL PORTAL EDWARDS, 850 m². Denda: 250.000.— Nueva York 25.
32440.— INMEDIATO AL PORTAL EDWARDS, 850 m². Denda: 250.000.— Nueva York 25.
32441.— INMEDIATO AL PORTAL EDWARDS, 850 m². Denda: 250.000.— Nueva York 25.
32442.— INMEDIATO AL PORTAL EDWARDS, 850 m². Denda: 250.000.— Nueva York 25.
32443.— INMEDIATO AL PORTAL EDWARDS, 850 m². Denda: 250.000.— Nueva York 25.
32444.— INMEDIATO AL PORTAL EDWARDS, 850 m². Denda: 250.000.— Nueva York 25.
32445.— INMEDIATO AL PORTAL EDWARDS, 850 m². Denda: 250.000.— Nueva York 25.
32446.— INMEDIATO AL PORTAL EDWARDS, 850 m². Denda: 250.000.— Nueva York 25.
32447.— INMEDIATO AL PORTAL EDWARDS, 850 m². Denda: 250.000.— Nueva York 25.
32448.— INMEDIATO AL PORTAL EDWARDS, 850 m². Denda: 250.000.— Nueva York 25.
32449.— INMEDIATO AL PORTAL EDWARDS, 850 m². Denda: 250.000.— Nueva York 25.
32450.— INMEDIATO AL PORTAL EDWARDS, 850 m². Denda: 250.000.— Nueva York 25.

italia" — granjaria para el
13 c. m. a las 20 horas. Ta-
misión voluntarios; renuncia
y secretario; y elecciones
ya lugar; informes comisiones
y balance de tesorería; nom-
bramiento voluntarios honorarios.
ción memoria anual; elección
revisores libros y asuntos
F. Secretario. 13 Julio

COMPANIA DE BOMBEROS "ES.
Citase a la Compañía a
para el jueves 12 del pre-
a las 22 horas. Temida: uni-
de trabajo. Punto de reunión:
tel. — El Ayudante 12 Julio

France" Visi à la Légation
Samedi 14 courant. Réu-
niza Italia à 10.45 heures en
tenue. Messe à l'Eglise des
des Francis (B. O'Higgins à S.
Dimanche 15 courant à 10.45
en grande tenue. 15 J.

COMPANIA DE BOMBEROS
"Excelisior". Cito a la Compa-
ñerías para el domingo 15 de
junio a las 9.30 horas. Punc-
tuación Quinta Normal (entra-
da Avenida Fortales). Tenida uni-
versitaria. — El Ayudante.

MAVEDRA

ALVEZ 178
FONO 66811

MEMORANDUM DE «LA NACIO
TURNO DE BOTICA

2498: Arica, G. Tapia, General Velásquez 501; Santiago,
Avenida Ecuador 4299;
Libio, E. Salazar, J. J. Pérez 4637; Araya, J. Araya,
Oriental M. Acariagada, Bellavista 4408; San Cristóbal, D.
2497: Vivaceta, A. Moscoso, Pinto 2081; Fuenzalida, D.
Independencia 148; Santa Elena, O. García, Nueva de
Mario A. Tapia, Recoleta 2298; Bulnes, L. Espinoza,

Rejas, B. Guerrero 1500; San Lázaro, Sella y Cia., V.
 ja A. Fene, Victoria-Cocane; Arturo Prat, N. Rojas A.
 Rosa, F. Chigilino, Santa Rosa 1398; Matadero, Huidobro
 lin 704 San Camilo, C. Grumber, Portugal 54; V. Macul
 ler, V. Mackenna 621; Maulé, J. Muñoz, Santa Elena
 de Macul, J. Santander, J. P. Alessandri 3120; Irrarraz
 afo, Irrarrazaval 1684; Prusia, W. Wuth, J. M. Infante

Montt, B. Cris, M. Montt 26; Araucana, A. Araucana, E.
Leias, O. Leias, Avenida Apoquindo 24 Padilg, P. Vusk
os), Avenida Villagra 23; Asturias, J. Rodríguez, Gran
Andes, P. Villalón, Gran Avenida 3085.

13
VIERNES
SANTOS DE HOY

Asistencia Pública Suñe
esquina de Irarrazaval
teléfono N.º 61545; Asis-
tencia Pública de Providencia
Montt N.º 803, teléfono
Prefectura de Carabiner-
os esquina de Morandé
60151; Bombas 61171.

mal tiempo que afectó fuertemente con lluvias y vientos del las zonas sur y extremo sur, comenzó a declinar. Entre Guafío y San Pedro se registraron temporales. Desde Talca-

APRECIACIÓN GENERAL
El tiempo tiende a mejorar en la región sur del país, aunque todavía se registrarán chubascos. En la región central habrá buen tiempo con nubosidades.

CA A COQUIBO: Bueno.
ados y neblinas matinales.
os del oeste y suroeste
ONCAGUA A MAULE: Bueno.
ados y neblinas locales en la
na. Vientos del suroeste.
RDILERA CENTRAL: Bueno.
BLE A CHILOE: Chubascos.

del oeste y noroeste.
APO A EVANGELISTAS: Pre-
dicaciones locales, Vientos del
y noroeste. Tendencia a me-
jorar.
SANTA ARENAS: Bueno, Algo
mejor.
FARMACIONES DE SANTIAGO
de los Rios: Bueno, Algo
mejor.
SOL (dia 13). —
7.45 horas. Puesta: a
horas.
LUNA (dia 13). —
10.44 horas. Puesta: a
horas. Fase: cuarto
dia 17.
Oficina Meteorológica

ZONA NAVAL SIIR (TALCAHUA)

Propuesta Pública No.

Llámanse la atención hacia el aviso que se publicó en el "Boletín Oficial" solicitando propuestas públicas para la construcción de puentes y bridas galvanizados de acero con tuercas con

ca ladrillos a fuego, aceite mineral pinturas asfálticas, azarcon jona, trailes y botas impermeables, larcas, roble Maule, nelly y laurel, útiles de escritorio y materiales eléctricos en general, que se requieren para reparaciones urgentes en los diques de la Zona Sur Talcahuano.

La apertura se efectuará ante los interesados que
están en la sala de despacho de la Comandancia
de la Zona Naval Sur (Talcahuano) el VIERNES
11 de 1945.

EL COMANDANTE EN JEFE

10

SUPRESION DEL COMISARIATO

Escasez de fertilizantes

La FAO NACIONAL, que ha rebatido de modo considerable el rendimiento de las cosechas. En Chile, por ejemplo, pocos años atrás, corrientemente se obtenían trescientos o cuatrocientos quintales de papas por hectárea, mientras en la actualidad se recolectan sólo la insuficiencia de la cuota de consumo. Evidentemente, si se considera que para siete mil hectáreas se

El problema de la protección a la infancia

Esta visita que servirá para conocer la obra efectiva que está realizando la Caja en favor de la vivienda confortable y barata comenzará a las 11 horas.

Las personas invitadas deberán encontrarse a esa hora en las oficinas de la institución, ubicadas en Arturo Prat N.º 48.

Estamos ciertos de que tanto el señor Bianchi como el señor Vergara continuarán en Londres la obra de nuestra Delegación en San Francisco.

atendiendo a un carácter ma-
nual y ha sabido colocarse en
un ángulo comprensivo y
humano para ayudar al Mi-
nistro de Salubridad en los es-
fuerzos desplegados para per-
feccionar la protección a la
infancia y mejorar su ali-
mentación en los años veni-
deros.

Universidad de Chile el día 24 de julio, en el que tomarán parte destacados miembros representativos de las colectividades es-

Mayores antecedentes y matrícula en la Oficina 1, piso 2.
Universidad de Chile.

a No 2 de Entre Lagos a la co
operativa de esa colonia: recon
sideró el acuerdo del Consejo so

El Consejo también se ocupó del problema de fletes en la Isla de Chiloé y de su solución.

do Larrain Cotapos, Maria Le
guin de Risquert, Samuel Sal
y Benjamin Ulloa Valenzuela.

MAÑANA SE CELEBRA EL VIGESIMO
ANIVERSARIO DE CAJA DE EE. PP. Y PP.

Ulla Olivares v. de M. no dio lugar a la exclusión del asignatario de la parcela 49 de Quinta transfirió un retazo de la parcela No 2 de Entre Lagos a la cooperativa de esa colonia; reconoció el acuerdo del Consejo so-

MINISTRO DE AGRICULTURA IRA
AL CONGRESO DE CARACAS

del problema de rietes en la Isla de Chiloe y de su solución.

CRIADORES DE ARBOLES FRUTALES ESTAN ESTUDIANDO SUS PROBLEMAS

torio el remate de un lote de terreno de la colonia Pudeto-Chiloe, y aprobó la cesión al Fisco del camino central de la colonia Longuen.

El Consejo también se ocupó del problema de fletes en la Isla de Chiloe y de su solución.

La Comisión quedó integrada por los señores Carlos Valenzuela, Luis Fernández, Eduardo Larraín, Luis Cotapos, María Iguín de Bisquit, Samuel Saavedra y Benjamin Ulloa Valenzuela.

de esos criaderos.

la parcela N.º 18 de Saboya; en
torzo el remate de un lote de
terreno de la colonia Puñeto
Chiloé; y aprobó la cesión al
Fisco del camino central de la
colonia Longueux.

El Consejo también se ocupó
del problema de fletas en la Is-
la de Chiloé y de su solución.

El ministro de Agricultura, Víctor
Carque de citar a una próxima
reunión.

La Comisión quedó integrada
por los señores Carlos Val-
dearain, Luis Fernández, Edu-
do Larraín, Cotapos, María I-
guín de Bisschop, Samuel Sa-
y Benjamín Ulloa Valencuela.

N.º 31 de la finca Llollen aprobó el arriendo de talajes en la parcela N.º 18 de Saboya; autorizó el remate de un lote de

La Comisión quedó integrada por los señores Carlos Valdivia, Larrain, Luis Fernández, Eduardo Larrain Cotapos, María Luísa de Bisquert, Samuel Salas y Benjamin Ulloa Valenzuela.

VALPARAISO:	SANTIAGO:
Almirante Señoret 47	Agustinas 1118
Casilla 1410	Casilla 4246
Teléfono 7721	Teléfono 84523

A los franceses residentes --

Con motivo de la Fiesta Nacional francesa, se ruega a los residentes franceses, y amigos de Francia, enarbolar el Pabellón Nacional, junto con la bandera francesa, el 14 de julio.

ANDRÉS MUZARD,
Presidente de la
Colonia Francesa

AGRADECIMIENTOS.

Habiéndose cumplido hoy 11 de julio de 1945 el octavo aniversario del fallecimiento de nuestro querido, deducido señora Julia M. de Boyé se ha oficiado en su memoria una misa en la Iglesia de Puente Alto. Expresamos nuestros agradecimientos a las personas que asistieron a este acto.

LA FAMILIA

MATERNIDAD
"LUISA KAPLAN"
SERVICIO MEDICO
PERMANENTE
ARTURO PRAT N.º 139
TELÉFONO 83128

MALETAS
CARTERAS
BILLETERAS
PORTA DOCUMENTOS
CASACAS DE CUERO
CREDITOS
Fábrica
"EL EXCURSIONISTA"
10 de JULIO 18.

Tome
Mandarina
Brockway
M.B.
ES DELICIOSA

NOVIOS
REGALAMOS LINDOS FETICHES PARA LA SUERTE SI NOS COMPAN SUB ARGOLLAS.

CASA MUZZIO

Despachos a provincia contra reembolso

AV. B. O'HIGGINS 1017

SEÑORA MORAL

EMBARAZOS TODA EPOCA. TRATAMIENTO CASOS URGENTES
Monjitas 421 - Depto. 9 - Teléfonos 31894 - 85132

PROGRAMA DE RADIO DE ONDA CORTA EN CASTELLANO DESDE LOS ESTADOS UNIDOS

WLWS-1	6.37 meq.	4.10 metros	6.45 a 8.30 horas
	(15.20 meq.)	19.74 metros	8.45 a 10.15 "
	(15.20 meq.)	19.74 metros	18.00 a 20.15 "
	(7.83 meq.)	38.30 metros	6.45 a 8.30 "
	(18.18 meq.)	16.50 metros	8.45 a 10.15 "
	(18.18 meq.)	16.50 metros	11.45 a 15.30 "
WOVS-2	(11.71 meq.)	25.61 metros	18.00 a 20.15 "
	(11.71 meq.)	25.61 metros	20.30 a 22.30 "
	(11.71 meq.)	25.61 metros	19.30 a 24.00 "
	(6.08 meq.)	49.34 metros	20.30 a 1.15 "
WCNC	(11.84 meq.)	25.36 metros	18.00 a 18.45 "
WNRJ	(15.15 meq.)	19.80 metros	11.45 a 15.30 "
WLWK	(6.08 meq.)	49.34 metros	20.30 a 1.15 "
WLWU	(15.80 meq.)	16.85 metros	18.00 a 18.45 "
	(9.59 meq.)	31.28 metros	19.00 a 1.15 "
WRUS	(9.70 meq.)	30.93 metros	19.30 a 2.00 "
WRUW	(12.75 meq.)	16.90 metros	19.30 a 21.15 "
	(6.04 meq.)	49.67 metros	21.30 a 2.00 "

6.45 Música	18.00 NOTICIAS
7.00 NOTICIAS	18.05 Comentario de Actualidad
7.15 Encuentro en Nueva York	18.15 La Página Femenina
7.30 Concierto Sinfónico — H. Barlow	18.30 Belisario — Juego de Hoy
8.00 NOTICIAS	18.45 Noticiario Cultural — Gen. Grely
8.15 Música	19.00 NOTICIAS
8.30 Enlaces Musicales	19.15 Los Panchos
8.45 NOTICIAS	19.30 Así son los Japoneses
9.15 Hollywood visita a las Américas	19.45 Hollywood por Dentro — Quilano
9.30 Radioteatro de América	20.00 NOTICIAS
10.00 NOTICIAS	20.05 Comentario por Vicente Tovar
10.15 Fin de la Transmisión	20.15 Música
11.45 Música	20.30 Alejandro Sux Habla
12.00 NOTICIAS	20.45 Música
12.15 Los Panchos	21.00 NOTICIAS
22.30 Charla con Nuestros Oyentes	21.05 Augusto Ramírez de Manilla
23.00 Música	21.10 Comentaristas Norteamericanos
23.00 NOTICIAS	21.30 Hacia un Mundo Mejor
13.15 E. Miranda, Los Panchos y Orq. Panamericana	22.00 El Mundo de Radio City
13.45 LA UNRA en Acción	22.15 Música
14.00 NOTICIAS	22.30 Así son los Japoneses
14.15 Canciones de Anísio	23.30 Invitación a la Música
14.30 Viva América	24.00 NOTICIAS
15.00 Fin de la Transmisión	
15.00 NOTICIAS	
15.15 Jazz-Negro de América	

EL AROMA SUTIL DE LAS FLORES DE FRANCIA

PARFUMS Jorvil PARIS

EN HONOR DE LADY ORDE.

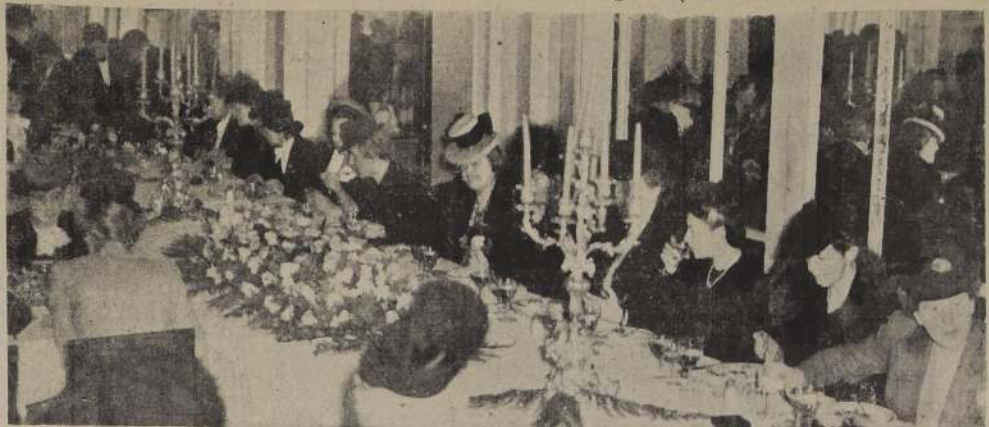

Manifestación que con motivo de su próximo viaje a Inglaterra algunas de sus relaciones ofrecieron a Lady Orde en el Hotel Crillon

DE ESTADOS UNIDOS.

En los primeros días de agosto regresará de Estados Unidos don Sergio Huneeus Lavín.

En breve regresarán de ese país la señora Norah Alcalde de Larraín y su hija María.

El 18 de Agosto la Parroquia Santa Filomena celebrará su cincuentenario. Ayude con limosnas a sus obras ro 324, fono 74486 sociales. Río de Janeiro.

EN EL HOTEL CRILLON.



Manifestación ofrecida a la señorita Carmen Abbott Marin, por un grupo de sus relaciones para despedirla de su vida de soltera

LA SRA. DORA LAMBIE CLIFTON DE MASSO DEL VALLE.

El domingo último falleció en la ciudad de Mendoza a donde se había radicado desde muchos años, la señora Dora Lambie Clifton de Masso del Valle.

Con el sensible desaparecimiento de la señora Lambie de Masso del Valle se enlutan conocidos hogares de Santiago y Valparaíso.

Mario José Lira Vergara.

Ha conmovido hondamente a cuantos han podido apreciar la magnitud de esta tragedia, el sensible fallecimiento del joven Mario Lira Vergara, hijo de don Mario Lira Urquiza y señora Ema Vergara Mac-Iver de Lira.

Una cruel dolencia lo ha arrebatado a los 13 años de edad al cariño de los suyos y de sus numerosos amigos y compañeros de estudios.

Sus funerales se efectuaron ayer dando lugar a una sentida manifestación de pesar

En honor de don Osvaldo Fuenzalida Correa.

Damos a continuación la lista de personas adheridas hasta ayer al almuerzo que se realizará hoy en el Hotel Carrera, en honor de don Osvaldo Fuenzalida Correa con motivo de dirigirse próximamente a asumir su cargo de Embajador de Chile en Italia.

Coronel Melchior Contreras, Santiago Labarca L., Arturo Riveros, Miguel Vergara I., César Fuenzalida Correa, Antonio Serrano Palma, Jorge Garretón G., Alejandro Lazo G., Alejandro Tinsly, Juan de D. Martincosa, Marcelo Ruiz Solar.

A LIMA.

Se encuentra desde hace días en Lima don Ernesto Barrera y Laos.

—A esa capital se dirigieron ayer, vía aérea, la señora Elena Fabres de Barreda y su hijo Ernesto.

EL SEÑOR PEDRO AGUIRRE ROJAS.

Victima de una antigua y cruel dolencia ha fallecido el señor Pedro Aguirre Rojas, oriundo de la provincia de Coquimbo.

Sus funerales dieron lugar a una sentida manifestación de duelo.

IN MEMORIAM.

Hoy viernes 13 se oficiará una misa por el descanso del alma de la señorita Sara Ureta Morandé, a las 11 horas, en la Basílica de La Merced.

LA FIESTA NACIONAL DE ESPAÑA EN EL CIRCULO ESPAÑOL.

El sábado 21 a las 23 horas tendrá lugar en los salones del Circulo Español el gran baile de gala, que con todo entusiasmo prepara la Comisión de Fiestas de la institución hispana, en conmemoración de la Fiesta Nacional de España.

MANIFESTACION.

Para el sábado 21 del presente ha sido fijada la fecha en que se celebrará en los salones del Circulo Español la manifestación que ofrecen los socios de dicha institución en honor del señor capitán de Bandada don René González R., con motivo de su nombramiento de Adicto Aéreo a la Embajada de Chile en Madrid, acto que tendrá lugar a las 13 horas.

Las adhesiones continúan recibiendo en las oficinas del Circulo, personalmente o por teléfono 82908.

Los Gobelinos

GRANDES OFERTAS

de la LIQUIDACION

POR FIN DE TEMPORADA

CAMISAS

de fina popelina importada, únicamente blancas, con cuello fijo o postizo y con repuesto de cuellos y puños, numeración completa, cada una.

\$ 148.-

Espléndida camisa de popelina de fantasía importada, colores inalterables, corte y cuello modernos, estilo con cuellos y puños de remuestos, cada una.

\$ 115.-

Los Gobelinos

Ahumada esq. Compañía

En el Hotel Carrera.

Hoy día se efectuarán las manifestaciones ofrecidas a la señora Margot Sofía de Díaz, con que sus relaciones sociales la despiden de la capital, con motivo de cambiar su residencia al norte del país, y a la señora Julia Neumann de Durán e hija, con que sus amigas las despiden con motivo de su próximo viaje al Brasil.

—Mañana sábado 14, a las 13 horas, se efectuará la manifestación que sus relaciones sociales ofrecen en honor del Excmo. señor Embajador de Chile en Italia, don Osvaldo Fuenzalida Correa y señora Elena Dublé de Fuenzalida, con motivo de su próxima partida de Chile.

—A las 13 horas del domingo 29 de julio será ofrecido un almuerzo en honor de los señores Diego Echeñique y Alfredo Cerda, que les será ofrecido por sus compañeros de estudios.

Adhesiones e informes son atendidos por el señor Oscar

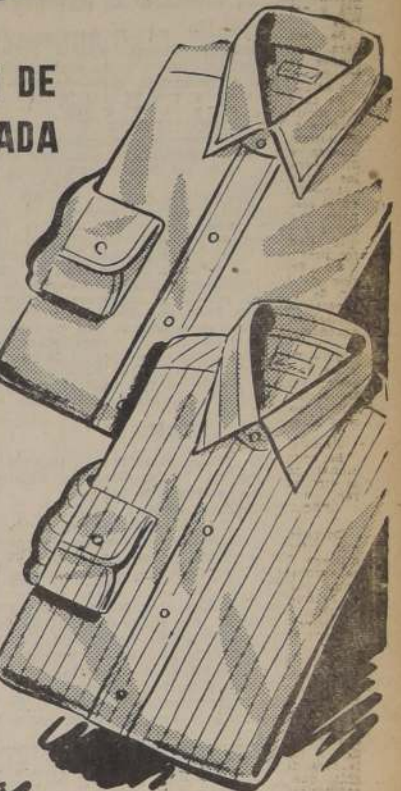

COMIDA DE CAMARADERIA.

Don Joaquín García C. reunió el martes pasado, en el Hotel Savoy, en una comida de camaradería, a toda la plana mayor de su establecimiento comercial, conocido con el nombre de Casa García, para agradecerles el buen desarrollo del "Inventario" recientemente practicado y brindar, a la vez, por el éxito obtenido hasta el momento en la realización semestral en que está la Casa actualmente empeñada.

mas que forman el comité organizador del ten-bridge-poker a realizarse el martes 17 del presente en el Hotel Carrera, a beneficio del Santuario de la Virgen del Carmen de Concepción y de las diversas obras que mantienen los Agustinos de esa ciudad. Tienen el agrado de invitar a sus relaciones sociales y simpatizantes a inscribirse y asistir a esta reunión social. Inscripciones e informes se atienden en los teléfonos: 84542, 41482, 41957 y 65979.

Mañana Termina

A LAS 13 HORAS LA GRAN

LIQUIDACION SEMESTRAL

GATH & CHAVES

DONDE CADA COMPRA RESULTA UNA VERDADERA OCASION.

CALIDAD A PRECIOS REBAJADOS

★ LIQUIDACION TOTAL ★

POR ENTREGA DEL LOCAL

GRANDES OPORTUNIDADES

"CASA JEANNETTE"

M. COUSIÑO 164

PRECIOS MENOS del COSTO

This image shows a blank, aged, cream-colored page, likely an endpaper or flyleaf of a book. The paper has a slightly textured appearance with some minor creases and discoloration, characteristic of old paper. The left edge of the page shows the binding of the book, and the overall tone is a warm, off-white or light beige.

HOMENAJE A FRANCIA RENDIRA HOY EL INSTITUTO CHILENO-FRANCO DE CULTURA

EN EL SALON DE HONOR DE LA UNIVERSIDAD DE CHILE.— EL GRAN ACTO CULTURAL Y KERMESE DE MAÑANA EN LA MAISON DE FRANCE

Hoy se inicia en esta capital el programa oficial de festejos, con motivo del aniversario nacional de Francia: "El 14 de julio de la Victoria", que en esta oportunidad se le desea dar especial brillo.

A las 10.30 horas, en la Maison de France, habrá distribución de Socorro a los indios de la colonia y en la tarde se hará visita y distribución de socorros a los enfermos y ancianos franceses y de los hospitales.

EN LA UNIVERSIDAD DE CHILE. A las 18.30 horas el Instituto Chileno-Francés de Cultura rendirá un homenaje a Francia en el Salón de Honor de la Universidad de Chile. Habrá un acto cultural del presidente del Instituto, don Francisco Walker Linera, y el Excmo. señor Gilbert Aravena, Ministro de Francia en Chile. La Orquesta Sinfónica de Profesores de las Escuelas de Adultos, que dirige don Luis Mol, interpretará la Canción Nacional de Chile y la Marsellesa.

El señor Jacques Simon, director del Instituto, disertará sobre "Las ediciones de libros franceses en América", que en forma tan brillante procuraron la labor de dar a conocer el pensamiento francés durante los años que duró la ocupación y esta brevedad una industria editorial.

El señor Andrés Lagrange, director del colegio de la Alianza Francesa, leerá algunos selectos poemas de la Resistencia.

El Instituto invita especialmente a esta velada a todos los miembros de la colonia y se adjerte que la entrada al acto es libre.

TRANSMISION DEL DEP. DE EXTENSION UNIVERSITARIA. La Universidad de Chile rendirá un homenaje a Francia por intermedio de Radio Sociedad Nacional de Agricultura, en el espacio acostumbrado del Departamento de Extensión Universitaria a las 19 horas de hoy.

En este espacio se irradiará un libreto que ha escrito Xilabo Brice titulado "El día de Gloria".

AYUDA A LOS NIÑOS DE FRANCIA. Con motivo de celebrarse mañana el 150.º aniversario de la Revolución Francesa, se llevará a efecto en la Maison de France Agustinas 719, un gran acto cultural que organizan Unión Chileno-Francesa y Alianza de Intelectuales, y en el cual harán uso de la palabra don Gabriel González Videla, don Bernardo Leizaola, don Angel Cruchaga Santa María y don Manuel Garretón, quien aprovechará esta oportunidad para despedirse de la Colonia Francesa residente. Prestigiará con su presencia, el Excmo. señor Gilbert Aravena, Ministro de Francia.

A continuación de este acto, se dará comienzo a las 21 horas, a la Kermesse y Baile de ayuda a los niños de Francia, fiesta que organiza Unión Chileno-Francesa.

Actuación en esta ocasión, el conocido Conjunto de Danzas Vasconas, que interpretará entre otras: Danzas Sulestinas (vasco francesas).

Las entradas para esta Kermesse están en venta en Montañas 825, Agustinas 719, Librería Francesa y Casa Jeanette.

HOMENAJE DE LA REVISTA "EN MARCHA". Mañana de 13 a 14 horas, la Revista "En Marcha", en su espacio radial, ofrecerá un programa especial, en el cual se leerá la poesía de Blanca Inés, 7.º Marcha final, ALMUERZO EN LA MAISON DE FRANCE.

Mañana, a las 13 horas, se efectuará un almuerzo patriótico, en la Maison de France.

AYER SE EFECTUARON FUNERALES DEL SEÑOR MIGUEL WHITTAKER

A NOMBRE DE LA OFICINA METEOROLÓGICA HABLO EL COMANDANTE SR. FERNÁNDEZ

Con numerosa acompañamiento, se llevaron a efecto en la mañana de ayer los funerales del señor Miguel Whittaker, distinguido hombre de ciencia, que ocupaba el cargo de jefe de la Oficina Meteorológica de Chile.

Al sepelio concurrieron el jefe de la Sección Confidencial de la Subsecretaría de Marina, comandante señor Gerald Trudetti; el capitán de corbeta don Eduardo Beebe, alto funcionario de la repartición a que pertenecía el finado y miembros de diversas sociedades.

Antes de ser sepultados los restos del señor Whittaker, el jefe de la Oficina Meteorológica, comandante en jefe señor Jorge Fernández, pronunció el siguiente discurso:

"La Oficina Meteorológica de Chile está de duelo. El que ha sido ayer fue su digno jefe, don Miguel Whittaker, la ha abandonado para siempre. Atacado por una enfermedad que minó rápidamente su organismo y a la cual fueron inútiles los recursos de la ciencia médica, hubo de abandonarnos este hombre que era ejemplo de caballerosidad y bondad.

Don Miguel Whittaker ha muerto cumpliendo con su deber hasta el último momento. Ingresó al Servicio Meteorológico en plena juventud, el 4 de julio de 1905, y así, pocos días antes de su muerte, cumplió 40 años de servicios ininterrumpidos, prestados a la ciencia meteorológica y al Estado.

Silenciosa y modestamente, como era su costumbre, actuó y desarrolló amplia labor científica en el país y los Institutos científicos extranjeros donde su opinión era solicitada y respetada.

Su actuación científica y funcional en la Oficina Meteorológica de Chile será siempre un ejemplo de dedicación, estudio y fiel cumplimiento de sus obligaciones.

La muerte lo ha sorprendido como jefe de la Oficina Meteorológica de Chile. En este punto, a su ya reconocida autoridad científica, agregó sus cualidades de ecuanimidad, rectitud y bondad, lo que hizo que todo el personal lo respetase con afecto, en tal forma que no sólo se le consideró como jefe, sino que, además, como un leal y bondadoso amigo, que nunca escatimó su sano consejo.

La Oficina Meteorológica de Chile ha perdido en el señor Miguel Whittaker al mejor de sus hombres, pérdida que también experimenta la ciencia meteorológica, y en su duelo, que es muy grande, se asocia al pesar que aflige a su respetable familia, a la cual hace llegar su más sentido pésame.

Antes de terminar, séale permitido al amigo decir: "Hasta luego don Miguel". Un hombre se reemplaza por otro, así es la ley de la vida; pero un amigo como don Miguel no tiene reemplazante".

HOY PARTIRÁ AL SUR EL MINISTRO DE AGRICULTURA

Por el nocturno de hoy partirá al sur el Ministro de Agricultura, don Jorge Urzúa, quien va a inaugurar la Planta Secadora de Granos de Corte Alhúe, en la provincia de Llanquihue.

Esta Planta constituye una obra de gran importancia para las actividades agropecuarias de la región. Perteneciente a la Cooperativa Agrícola "Frutillar".

MARQUESAS CROMADAS SOMIERS METÁLICOS

MERCED 571

METALUX-LTDA

Facilidades de pago

Equipajes y encomiendas despachados contra reembolso, por ferrocarril y que han sido devueltos a ALAMEDA.

DESTINO	REMITENTE	CONSIGNATARIO
Molina	Diez Moreno y Cia.	J. Bustamante
Chillán	Max Fresco	J. Márquez
Chillán	Villalón Arana Hnos.	D. Leizaola
Cochile	A. Montero y Cia.	M. Bamole
Pelequén	Band y Salas	N. N.
Cartagena	Manuel Losada	O. Armijo
Valdivia	Desmaris y Cia. Ltda.	O. Mombert
Temuco	Isaac Medinsky	P. Martínez
A MAPOCHO		
Concepción	Rolando Aliza	Mareola Hnos.
Concepción	Puza Hnos.	M. Remis
Osorno	Puza Hnos.	A. Neber
Puerto	Puza Hnos.	V. J. Zamora
Valdivia (2)	Puza Hnos.	F. Santander y otro
P. Montt	Puza Hnos.	R. Barril
Concepción (2)	Tauchner y Cia.	Y. de Peda y otro
Concepción	Paul Lacasse	A. Vellar
Concepción	Eduardo Raimori y Cia.	G. y Villalón
Concepción	Max Fresco	S. Rivega
Concepción	J. Casa Olimpia	J. P. Soto
Concepción	Marta Buzeta	G. Artilleria
C. Pastenes	Larañaza y Gratacos	L. Navarrete
Chillán	Kurt Rieper	H. Ráez
Chillán	Zacar Hnos.	A. Moener
Lancoche	Carlos Cesarman	E. Urreola
Puerto	Flore y Kersting	B. Vesa
San Felipe	Prieto y Oseña	C. Buchof
San Felipe	Gatz y Chaves Ltda.	C. Villar
Salamanca	Ricardo Cován	C. Escudero
Salamanca	Casa Rusa	A. González
Estino (2)	Antonio Richard	H. Puebla
Vallepar	Eduardo Hortal	J. Cerdá
Altamira	Eduardo Hortal	A. Rivera
Vallepar	Laboratorio Alexandra	O. Marín
Coiñaco	Rafael Comartrato	C. Flores
Coiñaco	Schkolnik Hnos.	A. Martínez
Coiñaco (2)	S.A.C. y A. Cardone Hnos.	D. Godoy
Lillole	Bayer y Cia.	M. Garrido
Cauquenes	Cuervo y Cia.	F. R. Recho
Valdivia	Poo J. Fuentes Parra	T. Torralba
P. Montt	Juan Carbó Gorria	L. Baldo
Quinta	Augusto Molina	F. Contreras
Concepción	W. Castillo	W. Castillo
Quilota (3)	Casa Calvetti	O. Yulardi
Rancagua	Juan Yebra	F. Díaz
Rancagua	Cucurella y Cia.	C. Tobolsky
San Felipe	A. Widmer y Cia.	Walfanti y Cia.
Combarbalá	Félix Abarcido	E. Pozo
Teco	Anel Hortal	D. Clertens
Teco	Antonio Richard	J. Aldas
I. de Oro	G. Farfán y Hnos.	L. Rivera

DIRECCION GENERAL DE OBRAS PUBLICAS

Departamento de Arquitectura

Solicitanse propuestas públicas para la ejecución de la obra gruesa del Liceo Coeducacional de Ancud.

Las propuestas se abrirán simultáneamente en las Salas de Despacho del señor Intendente de la provincia de Chiloé (Ancud) y del Director del Departamento de Arquitectura Morandé 45 Santiago, el día 16 de Julio próximo a las 16 horas.

Bases y antecedentes en el Archivo Técnico de 15 a 18 horas.

SANTIAGO 21 de Junio de 1945.

EL DIRECTOR DEL DEPARTAMENTO

GOBIERNO APRUEBA ACTUACION DE CAJA DE EE. PARTICULARES

EN RELACION CON FIRMA "TERRA"

En el Consejo que a mediados de hoy celebrará la directiva de la Caja de Previsión de Empleados Particulares, se considerarán los antecedentes y la amplia y documentada exposición que hará la Caja en relación con las gestiones de la firma constructora "Terra" sobre edificación de departamentos de la ciudad de Santiago.

Tenemos conocimiento oficial de que el Gobierno ha aprobado ampliamente la actuación del Consejo y ha prestado su más absoluta aprobación a las medidas adoptadas por la Jefatura de la Caja de Previsión de Empleados Particulares.

En esta sesión, que será presidida por el Vicepresidente Ejecutivo, don Pedro Freeman Carriz, serán dados a conocer las comunicaciones de adhesión que ha recibido la Vicepresidencia de parte de la CONEP, FIEP y UCH, de los obreros de la construcción y otras instituciones gremiales que aplauden sin reserva las medidas adoptadas recientemente.

En las últimas horas de la tarde de hoy la Caja entregará a la prensa la exposición pública a que hacemos referencia.

MANIFESTACION AL DIPUTADO DON CESAR GODOY URRUTU

El profesorado de la capital ofrece hoy a las 21 horas, en San Antonio N.º 717, una manifestación de los estatutos del Club Social Boliviano, en su local la Mañal 701.

Acto seguido se ofrece un baile social en honor de la colectividad boliviana al cual se invita a todos los residentes bolivianos y se socialmente a las damas.

Este festival será amenizado por un selecto programa artístico, elaborado por el conjunto Estudiantina Boliviana.

Escuche los viernes de 14 a 15 horas la transmisión de la Hora Boliviana, gentileza de la Cámara de Comercio Minorista, por C. B. 144 Radio O'Higgins.

CLUB SOCIAL BOLIVIANO

A las 21 horas de mañana se iniciará la reunión general de la colonia con motivo de aprobación de los estatutos del Club Social Boliviano, en su local la Mañal 701.

Acto seguido se ofrece un baile social en honor de la colectividad boliviana al cual se invita a todos los residentes bolivianos y se socialmente a las damas.

Este festival será amenizado por un selecto programa artístico, elaborado por el conjunto Estudiantina Boliviana.

Escuche los viernes de 14 a 15 horas la transmisión de la Hora Boliviana, gentileza de la Cámara de Comercio Minorista, por C. B. 144 Radio O'Higgins.

A. Blavia y Cia. Ltd.

MADERAS TERCIAJAS A \$ 22.00 M2.

Enchamadas Importadas

SAN DIEGO 1221 FONO. 50307

Tercerados en Clitronier, Olivillo, Rauli, Ulmo y Coligue

A OCHO MESES PLAZO

TERNOS Y ABRIGOS SOBREMEDIDA Entrega inmediata

La Sastrería DRINBERG

San ANTONIO 470 y la Sastrería ARGENTINA

San PABLO 1279



Bronquitis, restrio descuidado.

La bronquitis es la inflamación de los bronquios, como consecuencia, la mayoría de los veces, de resfriados mal cuidados.

Tomar SIROPECTYL desde los primeros accesos de tos, equivale, muy a menudo, a detener el mal desde su aparición y evitar los posibles consecuencias de los resfriados descuidados.

Siropectyl

En todas las \$25 farmacias

Establecimientos Chilenos Collière Ltda. SANTIAGO

LA FALTA DE CARBON AMENAZA PARALIZAR VARIAS INDUSTRIAS

LA ESCASEZ DE FLETES ES LA PRINCIPAL CAUSA DE ESTE PROBLEMA

El presidente del Comité de Combustible, del Consejo Nacional de Vialidad, ha enviado un oficio al Ministerio de Economía y Comercio, en el cual destaca la grave situación que se producirá en breve a la industria de la zona central de Chile, con motivo de la escasez de carbón.

Se solicita la intervención del Ministro de Economía para que obtenga de su colega, de Defensa Nacional, que disponga que buques de la Armada procedan al acarreo de este combustible, ya que la actual falta de fletes es la principal razón de esta escasez.

Se hace presente que de no mediar pronto esta situación, varias grandes industrias de Santiago se verán obligadas a paralizar sus labores, con el consiguiente perjuicio para nuestra producción, además de la cesantía de los obreros que trabajan en ellas.

ALCALDE Y REGIDORES VISITARON POBL. V. HERMOSA Y OTROS PUNTOS

SE IMPUSIERON DE GRAVES NECESIDADES REATIVAS AL ASEO Y SALUBRIDAD DE DIVERSOS SECTORES.— PROXIMOS TRABAJOS

En la tarde de ayer, el Alcalde, don Galvarino Gallardo Nieto, y los Regidores señores Scrín Soto, Moisés Ríos y Luis Uarte, acompañados del jefe del Departamento de Obras Municipales don Juan Carlos Herrera, del Jefe del Departamento de Pavimentación, don Arturo Lermada, y otros funcionarios, realizaron una visita a la Población Vista Hermosa, Sector San Gerardo y otros barrios de la parte norte de Recoleta, para imponerse de diversas necesidades existentes en esos puntos relacionadas con su aseo, salubridad, pavimentación y otros trabajos de mejoramiento local.

Tanto el Alcalde señor Gallardo Nieto como los Regidores y jefes indicados, recorrieron las calles San Gerardo, Ríos y Uarte que solicitaron al Alcalde encabezara esta visita destinada a conocer y estudiar soluciones a los problemas del aseo salubridad y otros adelantos indispensables al progreso de esas poblaciones.

Lo que UD. NECESITA

Summiers metálicos 'C.I.C.'

Sus resortes y hinchas de acero hacen del sommier metálico "C. I. C." el más cómodo, higiénico (no cría parásitos) y de duración indefinida.

Adquiéralo en nuestro Salón de Ventas en Beaucheff 1621 o donde nuestros distribuidores.

No confunda con similares.

C. INDUSTRIAS CHILENAS "CIC" SA BEAUCHEFF 1621 FONO 93044 SANTIAGO

AL PUBLICO

Se proroga por el plazo de ocho días la apertura de las propuestas públicas para reparación de cinco Pabellones del Mercado Regulador "Presidente Ríos".

COMISARIATO GENERAL DE SUBSISTENCIAS Y PRECIOS

CRONICA POLICIAL

ENCONTRARON A UN HOMBRE COLGADO DE UN ARBOL EN "EL SAUZAL" DEL CERRO SAN CRISTOBAL

EL AHORCADO SE LLAMABA LUIS ALBERTO OTAIZA, DE 35 AÑOS DE EDAD.— VARIOS ATROPELLAMIENTOS Y ASALTOS EN LA VIA PUBLICA.— OTRAS NOTICIAS

Carabineros de la 5.ª Comisaría encontraron ayer en el cerro San Cristóbal, en el lugar denominado "El Sauzal", el cadáver de un hombre que pendía de un árbol de una cuerda. El ahorcado presentaba varias lesiones en el cuerpo y le faltaban los ojos, comidos tal vez por las aves.

El cuerpo estaba en estado de semiputrefacción, por lo que se supone que el hecho habrá ocurrido por lo menos hace una semana. Identificado el cadáver se pudo saber que el ahorcado se llamaba Luis Alberto Otaiza, de 35 años, ignorándose mayores datos. Fue enviado al Instituto Médico Legal.

ATROPELLAMIENTOS

En Bandera esquina de Avenida O'Higgins, un micro manejado por Enrique Gutiérrez Pérez, que fue detenido atropelló a José Leiva Lázcano, de 9 años, ocasionándole lesiones de gravedad. Fue hospitalizado en la Posta Infantil.

A las 10.40 horas en Mapocho, con Cumming, un camión gobernado por Oscar Vega Mi-

randa atropelló a la menor Rosalía Vega Pach, de 6 años, arrojada en Cumming 1131. Con lesiones de suma gravedad fue conducida a la Posta N.º 3 de la Asistencia Pública.

El chófer del camión fue detenido por la Policía.

En Avenida Vicuña Mackenna, esquina de Diez de Julio, un camión gobernado por Santiago Mandujano Villarroel, atropelló a Humberto Palma Rojas, de 47 años de edad, casado, empleado de domicilio en calle García Valenzuela 687, ocasionándole una muerte instantánea.

El chófer del camión fue detenido para ser puesto a disposición del Juez del Crimen correspondiente.

ASALTADO Y ROBADO EN CALLE 5 DE ABRIL

Jorge Alberto Iplina carabnero telefonista de la 1.ª Comisaría de Carabineros, se presentó a las cinco de la mañana para dar cuenta que momentos antes había sido asaltado y robado en la calle.

Manifestó que transitaba por la calle Amengual, cuando al llegar a 5 de Abril, le salieron al frente varios desconocidos los cuales, después de robarle los efectos, le dejaron en la calle.

Manifiesta que transaba por la calle Amengual, cuando al llegar a 5 de Abril, le salieron al frente varios desconocidos los cuales, después de robarle los efectos, le dejaron en la calle.

FALLECIO EN UN ATAQUE AL CORAZON

En la hospedería ubicada en calle Coipao 1446 falleció ayer a las 9 horas, de un ataque al corazón, Miguel Campo Méndez.

DECLARACION DEL DTOR. GENERAL DEL CREDITO POPULAR

A PROPOSITO DE INCONRECCIONES EN LA CONTADURIA GENERAL

En relación con las publicaciones de prensa que expresan la existencia de una defraudación de un millón de pesos en la Contaduría General de la Dirección General del Crédito Popular el Director infrascripto se hace un deber de manifestar que la verdadera proporción de la irregularidad es la cantidad de \$ 480 mil 040 pesos, y que se han tomado todas las medidas judiciales y administrativas tendientes a obtener la investigación de los hechos, la acción de los jueces y la efectividad de las fianzas que garantizan su responsabilidad funcional, que alcanzan a cubrir por lo menos la mitad del monto de la defraudación.

Los hechos que motivan la presente declaración fueron oportunamente puestos en conocimiento del señor Ministro del Trabajo y del Consejo de la institución citada especialmente al efecto.

El funcionario responsable se encuentra detenido y atendida las adecuadas medidas adoptadas, existe la impresión de poder recuperar la totalidad del dinero.— Guillermo García Silva, Director General.

CENTRO DE EX ALUMNOS DE ESCUELA ESPECIAL DE DESARROLLO

Se ha organizado el Centro de ex-alumnos de la Escuela Especial de Desarrollo. Este organismo tiene por objeto propender a la unión de los egresados de dicho plantel educacional y desarrollar una amplia labor de difusión artística-cultural.

Ha elegido el siguiente directorio: presidente, don Luis Pérez; vicepresidente, don Omar Cordero; secretario, don Luis Cortés; tesorero, don Ernesto Castro y directores los señores Carlos Fernández y David Jerez.

El sábado a las 18 horas se celebrará una reunión plenaria en el local de la Escuela, Avenida Victoria Subercaseaux N.º 322.

TEJAS Y TEJUELAS DE CEMENTO OFRECEN ESTABLECIMIENTO "PAU"

CHACABUCO 59 TELEFONO 90886

CICLISTAS

Con bicicletas para el reparto de diarios con muy buenas recomendaciones se necesitan

Dirigirse: Diario LA NACION Sección Suscripciones

OPTICA

RODOLFO HAMMERLEY

Especialidad receta de médicos oculistas AGUSTINAS 1000

esq. Bandera

CLUB DE LA UNION

CANCELACION DE LOS DERECHOS DE SOCIOS RECIENTEMENTE EMITIDOS

Se pone en conocimiento de los señores socios que, a contar desde el día Miércoles 11 de Julio en curso, hasta el Lunes 23, ambos inclusive, la Caja del Club recibirá el valor de los derechos suscritos para los padres, hijos, nietos, hermanos y yernos de socios en actual ejercicio y para hijos y nietos de socios fallecidos. Transcurrido que sea este plazo, se tendrá a quienes no hayan hecho uso de su derecho, por desistidos, pudiendo el Club disponer del respectivo derecho en favor de otros solicitantes.

EL DIRECTORIO

MEDICO TRANSFUSOR CONCURSO

Llámanse a concurso de antecedentes para proveer un cargo de MEDICO TRANSFUSOR del Hospital Clínico de San Vicente.

Los antecedentes se reciben en la Dirección del Hospital, desde esta fecha hasta el 21 del presente mes.

Santiago, Julio 11 de 1945.

SERVICIO MEDICO NACIONAL DE EMPLEADOS

Solicítanse ofertas para la adquisición de un terreno con las siguientes características:

UBICACION: sector comprendido entre las calles Rosas, Santa Lucía, Lira, Alonso Ovalle incluyendo toda la avenida Bulnes y San Martín.

DIMENSIONES: 1,500 a 2,000 m2.

Las ofertas deben presentarse al Secretario General hasta el día 16 del presente a las 13 horas.

EL VICEPRESIDENTE

DIRECCION GENERAL DE OBRAS PUBLICAS

DEPARTAMENTO DE ARQUITECTURA

Solicítanse propuestas públicas para la construcción de Pabellón de Dormitorio de la ESCUELA DE ARTESANOS RANCAGUA.

Las propuestas se abrirán simultáneamente en las Salas de Despacho del señor Intendente de la provincia de O'Higgins (Rancagua) y del Director del Departamento de Arquitectura Morandé 45, Santiago, el día 20 del presente mes a las 16 horas.

Bases y antecedentes en el Archivo Técnico de 15 a 18 horas.

Santiago 3 de Julio de 1945.

EL DIRECTOR DEL DEPARTAMENTO

CAMARA DE DIPUTADOS

CUENIA

Se dió cuenta de una presentación suscrita por 32 señores Diputados, en que piden se lleve a efecto la presente sesión, a fin de tratar acerca de la situación de la minería nacional.

—Repárese oportunamente la citación respectiva citando a sesión a los señores Diputados, se mandó al archivo.

V.— TEXTO DEL DEBATE

1.—ACTUAL SITUACIÓN DE LA MINERÍA NACIONAL.

El señor COLOMA (Presidente).— Entrando al objeto de la sesión, corresponde ocuparse de la actual situación de la minería nacional.

Corresponde el primer turno al Comité Radical.

Oíréco la palabra.

El señor MELEJ.— Pido la palabra, señor Presidente.

El señor COLOMA (Presidente).— Tiene la palabra el Honorable señor Meleja.

El señor MELEJ.— Señor Presidente, en la sesión de ayer tuve la oportunidad de anunciar que la Honorable Cámara se reuniría en sesión especial para considerar la grave situación de la industria minera nacional. En efecto, acaso por primera vez en los anales de la Corporación la Cámara celebra sesión en estos momentos —a indicación del Diputado que habla— para ocuparse de tan importante materia.

Celebro infinito haber provocado esta reunión, porque advierto conformidad en los señores Diputados en la opinión de que es preciso salvar del derumbe a esta noble industria, que tanto ha contribuido al engrandecimiento de Chile, y que no sólo merece, sino que reclama con justicia y urgencia medidas de protección y fomento.

La Honorable Corporación no ignora, y lo sabe bien el país, que así como la agricultura es la primera base de nuestra subsistencia, la minería, cuyos principales centros de actividad se encuentran en las provincias del Norte, es la primera fuente de la riqueza nacional y el elemento más poderoso de nuestros cambios en el comercio exterior.

En comprobación de lo que afirmo, me parece indispensable recordar que la industria que nos preocupa contribuyó generosamente a incrementar el presupuesto de la Nación. Primero, las entradas fabulosas de los tiempos dorados del salitre, y posteriormente el descubrimiento de minerales de plata en Antofagasta, Atacama y Coquimbo, dieron al Erario sumas cuantiosas que hicieron posible reducir al mínimo el monto de las contribuciones de la época, levantar la primitiva agricultura, estimular las nacientes industrias, construir ferrocarriles, organizar nuestra Marina de Guerra y Mercante, crear instituciones bancarias, etc., etc.

Para dar una idea aproximada de la importancia que actualmente tiene para Chile la exportación de la minería metálica solamente, recordará aquí estudios realizados recientemente por la Asociación Minera de Copiapó, ciudad capital de la provincia de Atacama, que me ha hecho el honor de renovar mi mandato parlamentario. Afirma esta prestigiosa Asociación, formada por industriales esforzados y de buena voluntad, que para hacer frente a las importaciones el país dispone solamente de 130 millones de dólares al año, proveniente de 77 millones de las empresas norteamericanas, y 17 millones de dólares de la explotación del oro, cobre y otros minerales. El estudio de esta Asociación demuestra, por lo tanto, que la industria minera contribuye con 94 millones de dólares al año a reunir el total de 130 millones de dólares que disponemos para nuestras importaciones, entre otros artículos de carne, azúcar, gasolina, petróleo, algodón, tejidos, maquinarias, repuestos, mantequilla, drogas, etc., etc. La misma Asociación, explicando por qué, sin embargo, se mantiene a la industria en situación subalterna, recuerda el fenómeno curioso de que "la riqueza que se obtuvo de las minas y del salitre contribuyó a crear en el sur del país el grupo agrícola y la burocracia fiscal con poder social y político, llegando salitrenos y mineros a tener menos influencia que otros grupos de menor importancia productora y financiera y creándose de este modo un desequilibrio económico que obliga a la Minería a vender a precios del mercado internacional, mientras tiene que pagar la mano de obra y consumos a precios del mercado interno".

Por mi parte, debo agregar que esto es así, Honorables colegas, porque, además, sus trabajos son mucho más caros y costosos que los de la agricultura, y sus flotas hasta el lugar donde se exportan son tan subidos que en la mayor parte se llevan toda la ganancia. Tales son, pues, las condiciones en que se halla esta industria, y ellas son sin duda las que determinan su ruina en el momento en que sus productos sufren una depreciación. Son estas condiciones desventajosas las que anulan toda proporción entre los trabajos y anticipaciones con sus provechos.

El conflicto bélico, que felizmente ha terminado en Europa con el triunfo de la generosa y noble causa de las Naciones Unidas, también produjo trastornos en la industria minera para exigirle el máximo de rendimiento, obligándola a intensificar la producción, a emplear medios mecánicos a la vez que ocupar mayor número de obreros y empleados especializados, y con trabajos a tres turnos; exigiéndole ampliación de faenas e inclusive la explotación de minerales llamados estratégicos, como el manganeso, plomo, tungsteno, etc. Todo esto ha significado para la Minería un esfuerzo considerable de capitales que, frente a la incertidumbre de la venta de minerales de cobre y concentrados a los Estados Unidos, único país comprador en este momento, se hallaría en situación de descalabro, de desconcierto, seguida del desgarrador y trágico cuadro de la cesantía y el hambre para la clase trabajadora.

Anteriormente me referí, en pocas palabras, Honorable Cámara, a la participación activa y preponderante que cupo a la minería en el desarrollo económico del país, y debo agregar ahora que, mientras todo ello ocurría durante un largo período de la vida nacional, la fuente productora de esa riqueza —la minería—, decayó sensiblemente.

Para evitar esta crisis se creó la Caja de Crédito Minero el año 1927, la que comenzó sus operaciones concediendo préstamos para ciertos y determinados fines, y solamente algunos años después, en abril de 1937, hizo algunos préstamos de fomento, es decir, de verdadero auxilio y protección de la industria.

La Caja de Crédito Minero, a pesar de la buena voluntad de sus dirigentes, ha realizado una labor precaria e incompleta por la escasez de fondos en que siempre se la ha mantenido desde su fundación. Ha sido incompleta esta labor porque no pudo emprender lo fundamental, lo esencial o vital para la industria: me re-

fero concretamente a la construcción de fundición de minerales y refinería eléctrica, muy legítima aspiración que los mineros vienen representando a los Poderes Públicos desde hace muchos años, a través de sus distintos Congresos Mineros y en toda otra forma, con verdadero ahínco, con permanente empeño o tenacidad.

A este propósito, en la última exposición de Feñuelas tuvimos oportunidad de oír de labios del actual Vicepresidente de la Caja, mi distinguido amigo don Osvaldo Martínez, que el año 1930 se presentó al Gobierno el proyecto de fundición de Paipote, en la provincia de Atacama, elaborado por técnicos extranjeros, y se aceptó una propuesta de la firma Krupp para construirla y entregarla funcionando, por la suma de quince millones de pesos, en el plazo de dos años.

El Gobierno de aquella época, siguiendo el tratamiento "apático" para con la minería, usando la misma expresión del señor Martínez, no concedió los fondos necesarios.

Pueden imaginarse los señores Diputados cuán distinta habría sido la suerte de la industria desde esa fecha hasta hoy, en los 13 años que van transcurridos, si oportunamente se hubiera atendido esta urgente necesidad y el país hubiese contado con tan decisivo, importante y moderno plantel industrial, y qué diferente la situación de las provincias de Atacama y Coquimbo, especialmente la de Atacama, que yo represento en esta Corporación, y que atraviesa por tan cruel incertidumbre económica desde hace tiempo.

Por intermedio de la Corporación de Fomento de la producción, genial concepción del Excmo. señor Aguirre Cerda, se hicieron nuevos esfuerzos para construir esa fundición, pero no se pudo traer la maquinaria debido al conflicto mundial. Y cuando en el curso del año pasado se abordó el problema de la total integración de la industria del cobre, los Diputados radicales de Coquimbo, señores Olivares, Pinto y Salamanca, y el Diputado radical por Atacama, que tiene la palabra en este momento, promovimos debate en el Consejo de la Sociedad Nacional de Minería y en esta misma Sala, sobre tréfilación y laminación del cobre, y dijimos que, para abrir nuevos horizontes a la industria, las maquinarias compradas en Estados Unidos para esos fines debían quedar en manos de la Corporación de Fomento y de la Caja Minera, para destinar las utilidades provenientes de la laminación y tréfilación a mejorar las tarifas de compra del cobre a los productores chilenos, y a financiar el proceso anterior, el de la fundición.

No tuvimos la suerte de ser oídos. Por el contrario, no faltó quien en esta Honorable Cámara tuviese la osadía de replicarnos que con nuestra intervención para impedir que dichas utilidades beneficiaran a particulares, enteramente desvinculados de la minería, estábamos perjudicando los intereses de la industria. Mientras tanto, todas las Asociaciones Mineras de la Zona Norte del país, desde Arica a Iliapel, que conocen bien sus problemas, en numerosas cartas y telegramas nos estimulaban en nuestra campaña.

No fuimos escuchados y, como estimo que debemos deslindar responsabilidades, repito que pudimos más los intereses creados, porque se desentendieron de la solución nacional de este problema, en horas decisivas para el porvenir de la minería, y entregaron su suerte a estos intereses particulares que están obteniendo pingües utilidades sin ningún provecho para la industria minera, porque hasta hoy no se han podido mantener ni mejorar las tarifas para la explotación del cobre.

Estamos, hoy, por consiguiente, ubicados de nuevo en el mismo punto de partida, es decir, esperando que alguna vez se realice aquello que los mineros piden con verdadero interés, lo que significaría estabilizar definitivamente a la minería: esperando que se construya la soñada fundición para ir a la total integración de la industria del cobre, o sea, a la extracción del mineral, su concentración, fundición, refinería electrolítica y el proceso último de la transformación en productos manufacturados, a fin de abastecer nuestro mercado interno y abrir camino para la exportación, a lo menos, a algunos países sudamericanos.

En presencia, pues, de la angustiosa situación por que atraviesa la industria, hay que recurrir a soluciones inmediatas que puedan realizarse sin esperar la construcción de fundición y refinería electrolítica que, desgraciadamente, puede demorar algunos años aún.

La Caja de Crédito Minero, si se la dota de recursos suficientes, estaría en situación de construir rápidamente una serie de plantas pequeñas para los minerales de oro de cianuración que producen, aún con los costos tan subidos actuales, una buena utilidad, tanto a los particulares como a la misma Caja. Si se lograra fomentar por intermedio de esta Institución la producción de minerales de oro de cianuración de baja ley, se obtendría especialmente en la provincia de Atacama la apertura de numerosas faenas que hoy permanecen inactivas por falta de una tarifa adecuada que puede ofrecerles la única Institución compradora, como es la Caja de Crédito Minero.

No se ha podido hasta ahora otorgar esa tarifa, porque la Institución a que me he referido necesita aprovechar al máximo las utilidades que puedan proporcionar sus plantas de beneficio de oro de cianuración, en Domeyko del departamento de Huasco, y El Salado, del departamento de Chañaral, para el desarrollo normal de sus actividades, ya que no dispone de recursos que permitan siquiera financiarse. Si el Estado proporcionara a la Caja Minera nuevos recursos para que pudiera costear sus gastos de administración, lo que es lógico, puesto que a otras entidades de analogía se les concede, ella podría variar en tarifas remunerativas para los mineros, las utilidades que obtiene en sus plantas de cianuración. Por consiguiente, bastaría con que se abordaran resueltamente por el Estado estos dos aspectos: a) capital suficiente para que la Caja de Crédito Minero pueda instalar todos los planteles necesarios ya sea en forma de plantas o de trapiches, en las provincias de Atacama y Coquimbo donde hay numerosas minas de cianuración, esperando una tarifa adecuada para iniciar sus actividades, y b) dotar a la misma Caja de los recursos necesarios para que pueda costear sus gastos de organización, pues, en la actualidad las leyes que le concedieron recursos no son suficientes al fin con que fueron promulgadas hace tantos años.

Todo lo anterior, en cuanto a la producción de oro que es indispensable mantener e intensificar, sobre todo en los momentos de post guerra en que la producción de oro físico

SESION 25.a, ORDINARIA, EN MIERCOLES 11 DE JULIO DE 1945

(Sesión de 14.45 a 16 horas)

PRESIDENCIA DE LOS SRES. COLOMA Y ATIENZA

(VERSION OFICIAL)

va a ayudar extraordinariamente al país en sus problemas relacionados con las divisas.

En lo que al cobre se refiere, también podría haber una solución inmediata que sólo depende de la habilidad con que el Gobierno y, especialmente, el talentoso Ministro de Economía y Comercio, mi Honorable amigo señor Alfonso, actúe frente a una de las empresas norteamericanas, existentes en el país.

Me refiero, en efecto, a Potrerillos, de propiedad de la Andes Copper Mining Co., a donde podrían llevarse, para ser fundidos tanto los minerales de cobre como los combinados de concentración y exportación de oro, que no pueden ser cianurados en los planteles de beneficio de oro de la Caja Minera a que he aludido anteriormente, por razones técnicas, o en los trapiches de algunos productores particulares de minerales de oro de cianuración obteniendo barras metálicas que son vendidas, tanto en el país como en el exterior.

Un acuerdo con la administración de la Empresa de Potrerillos no sería, difícil si se considera que ellos deben usar para sus convertidores un gran tonelaje de silice estéril que les demanda fuertes gastos sin compensación alguna, pudiendo usar, en cambio, nuestros cuartos auríferos que, es casi seguro, les dejarían hasta una pequeña utilidad, con beneficio enorme para la zona de atracción de ese mineral.

En consecuencia, estimo, Honorable Cámara, que si se toman en cuenta estas ideas sencillas que he enunciado, se podría obtener la solución, si no definitiva, por lo menos inmediata de estos problemas mineros que vienen arrastrándose desde hace tan largos años. En esta forma, las provincias de Atacama y Coquimbo podrían mantener y aún ampliar sus actuales actividades mineras, evitando así el serio problema de la cesantía que, de otro modo, gravitara necesaria y fuertemente en la economía nacional, y aún sobre el propio Fisco.

Aprovecho la ocasión para hacerme cargo de una injusta apreciación del Honorable señor Walker, referente a los últimos seis años de administración de la Caja Minera, por el ex Vicepresidente, mi distinguido amigo el Ingeniero señor César Fuenzalida, que hoy ocupa una expectable situación en la industria privada.

Digo que es injusta la apreciación de pésima administración de la Caja, hecha ayer por el Honorable señor Walker, porque dan un categórico desmentido a las apreciaciones personales del Honorable señor Walker, porque el señor Fuenzalida, en el período de su alta función, le enviaron conceptuosas comunicaciones, lamentando su alejamiento y agradeciéndole los constantes y efectivos esfuerzos que realizó en favor de la minería nacional durante esos seis años de dirección de la Caja, y, por último, porque la Honorable Cámara sabe que al lado del Vicepresidente de la Caja actúa un Consejo de Administración, donde están representadas ambas ramas del Congreso Nacional, por los señores Véliz Lira y Zepeda, hombres de Derecha que nunca formularon el menor reparo a la labor del señor Fuenzalida, y muy por el contrario, el año pasado el propio Honorable señor Zepeda defendió esa labor en este recinto, ante los ataques injustos, y ahora renovados, del Honorable señor Walker, en ese entonces, a través de su diario "El Amigo del País", que se publica en Copiapó.

Presento mis excusas a la Honorable Cámara si al dar término a estas observaciones, que solicito sean comunicadas al Supremo Gobierno, en nombre de la Corporación, me aparto un poco de la materia que nos tiene reunidos, para insistir en la ejecución de algunas obras públicas en mi provincia, que deben abordarse de inmediato.

Es urgente que la Corporación de Fomento imprima la mayor celeridad a los estudios que está efectuando sobre embalses para los afluentes del río Huasco y construya lo más pronto los tranques en el lugar denominado Los Colorados, en el río Valeriano, y cerca de la quebrada de La Plata, en el río Carmen, a fin de recuperar para la agricultura varios miles de hectáreas de terrenos sin cultivo y para regularizar el actual sistema de riegos en el valle del Huasco.

Es urgente, además, que el Gobierno ordene la construcción del edificio para la Escuela Normal de Copiapó, y para lo cual hace cerca de tres años tuve el honor de agitar en esta Honorable Cámara la ley correspondiente y edificios para el Cuartel de Carabineros y Regimiento de Copiapó; edificio del Hospital, de Chañaral, cuya construcción está paralizada desde hace 15 años; edificios para la Escuela de Artesanos y para el Liceo de Vallenar; obras de agua potable de Freirina, Huasco Bajo, y puentes de Huasco y Caldera, Tierra Amarilla y el pueblo de San Fernando; camino de Copiapó a Tinogasta; creación de zonas pesqueras para aprovechar nuestra abundante fauna marítima, que serviría de base a la alimentación popular; hoteles que fomenten el turismo a esas regiones de espléndido clima, y otras tantas obras, muchas de las cuales vienen pidiéndose desde hace cuarenta o cincuenta años.

Con la ejecución de las obras que acabo de esbozar creo, fundadamente, posible afrontar la enorme crisis que se nos viene encima.

El señor ATIENZA (Vicepresidente).— (Ha terminado Su Señoría?)

El señor MELEJ.— Sí, señor Presidente.

El señor ATIENZA (Vicepresidente).— Si le parece a la Honorable Cámara, se transmitirán las observaciones del Honorable señor Meleja en la forma indicada por Su Señoría.

Acordado.

Corresponde el turno al Comité Conservador.

Oíréco la palabra.

El señor WALKER.— Pido la palabra, señor Presidente.

El señor ATIENZA (Vicepresidente).— Puede usar de la palabra Su Señoría.

El señor WALKER.— Siento gran satisfacción, señor Presidente, de haber promovido ayer un debate sobre la minería nacional y haber encontrado tan buena acogida en la Cámara, que ha llegado hasta —como acaba de decir mi Honorable amigo y colega señor Meleja— dedicarse, por primera vez en esta

Corporación, una sesión especial para tratar de esta industria.

He tenido también la satisfacción de que los Honorables colegas señores Pizarro y Meleja hayan coincidido, en todas sus partes con las insinuaciones que yo hacía para ver la posibilidad de un resurgimiento de la industria minera, que tanta importancia tiene para la economía y para la vida del país.

Antes de continuar en las observaciones que se refieren únicamente a la industria minera y a las medidas que hay que tomar para darle nueva vida, voy a hacerme cargo de una rectificación que acaba de hacerme el Honorable señor Meleja, sobre la apreciación que yo hice de la administración, que termino hace poco tiempo, de la Caja de Crédito Minero y para fundamentar mis apreciaciones en el sentido de que fué una pésima administración.

Voy a repetir en esta Sala una pregunta que varias veces he hecho en el diario que yo dirijo en Copiapó y que nunca me ha sido contestada.

Al entrar Estados Unidos a la guerra las firmas extranjeras que compraban minerales en este país suspendieron sus operaciones. El Congreso Nacional autorizó, por ley, a la Caja de Crédito Minero para descontar \$100.000.000 en el Banco Central con el único objeto de dedicarlos a la compra de minerales para absorber esas compras que ya no iban a hacer las firmas extranjeras. La Caja, en ese momento, tenía un capital en giro, y en esa época pagaba los minerales al contado, cosa que ya no hace. Se le agregaron estos \$100.000.000. La Corporación de Fomento le facilitó, a su vez, \$25.000.000 más. Después, Estados Unidos volvió a comprar minerales y le compró a la Caja todos los que ella adquiriera, pagados los virtualmente al contado, porque le daba el 90% del precio al entregarlos en el puerto, y el 10% a 90 días.

Pues bien, en esta situación, la Caja de Crédito Minero vendía al contado los minerales que a su vez adquiría directamente de los productores. Hoy, esos 125 millones no existen en la Caja y ésta no tiene —como el Honorable señor Meleja lo sabe— con qué pagar oportunamente los minerales que adquiere al contado.

A qué se destinaron, entonces, esos 125 millones de pesos que por ley estaban destinados exclusivamente a la compra de minerales?

Como esta pregunta no me ha sido contestada nunca, yo tengo derecho a insistir en que la Caja fué pésimamente administrada.

El señor MELEJ.— ¿Me permite una interrupción, Honorable colega?

El señor WALKER.— Con mucho gusto.

El señor ATIENZA (Vicepresidente).— Con la venia del Honorable señor Walker, tiene la palabra el Honorable señor Meleja.

El señor MELEJ.— El Honorable señor Walker no ignora que en la provincia de Atacama, nuestra provincia, la Caja de Crédito Minero, con cargo a fondos que le ha proporcionado la Corporación de Fomento, ha realizado una serie de obras públicas que benefician indirectamente a la minería. Tales son las obras de agua potable de Domeyko, de Inca de Oro, de Pueblo Huidido, de El Salado de Chañaral. Todas estas obras han venido pidiéndose desde hace 40 o 50 años cuando lo acabo de decir.

En realidad, estas obras, realizadas casi todas durante la gestión administrativa del señor Fuenzalida, representan para la Caja desembolsos de dinero apreciables. En la sola provincia nuestra se han invertido 60 millones de pesos nada más que en el solo capítulo a que me he referido, gastos que han beneficiado indudablemente a esa región.

En este momento yo no estoy en realidad en situación de poder contestar, con el mayor acopio de antecedentes posible, la pregunta formulada por Su Señoría porque, como Su Señoría sabe, no estoy interiorizado en el manejo interno de la Caja, ya que no tengo el honor de representar a esta Honorable Corporación ante el Consejo de la Caja de Crédito Minero. En cambio, hay aquí en esta Cámara un distinguido amigo nuestro y hombre de Derecha, el Honorable señor Zepeda, quien podría dar la respuesta satisfactoria que Su Señoría anhela.

Muchas gracias, Honorable Diputado.

El señor WALKER.— Estoy perfectamente de acuerdo con lo que Su Señoría acaba de expresar. Reconozco lo que mi estimado amigo y Honorable Diputado ha dicho en cuanto a las obras públicas que la Caja de Crédito Minero ha realizado en la provincia de Atacama. Pero los 125 millones de que yo he hablado, se le acordaron a la Caja para la compra de minerales y no para realizar obras públicas. Efectivamente, la Caja ha realizado obras públicas. Pero es muy lamentable que, por haber realizado dichas obras públicas, no haya podido comprar minerales, porque ha invertido en estas obras lo que se le dió para minerales. En estas circunstancias los mineros no pueden recibir de la Caja, con la oportunidad debida, los dineros que ella debía destinar a la compra de minerales. Y hay que reconocer la vida del minero pobre.

El minero pobre llega al pueblo con sus remesas de minerales para convertirlas en viveres, explosivos y demás elementos que necesita para seguir produciendo. Llega a la ciudad y se encuentra con que la Caja de Crédito Minero no tiene con qué pagarle porque ha invertido su capital en otras cosas, bien o mal; y tiene que esperar un mes en la ciudad para recibir el valor de su trabajo. De modo que cuando le pagan el mineral, ya ha gastado en la ciudad el dinero que necesitaba para comprar sus viveres y explosivos y no tiene cómo volver a seguir trabajando.

El señor PIZARRO (don Edmundo).— ¿Me permite, Honorable Diputado?

Tengo entendido que, por lo menos, parte del dinero a que hace alusión Su Señoría...

VARIOS SEÑORES DIPUTADOS.— ¡No se oye nada!

El señor ATIENZA (Vicepresidente).— Con la venia del Honorable señor Walker, tiene la palabra Su Señoría.

El señor PIZARRO (don Edmundo).— Digo que parte del dinero a que se refiere el Honorable Diputado por Atacama lo ha invertido la Caja en minerales que tiene en existencia. Eso me parece por lo que he observado. Sé que la Caja tiene un gran "stock". Parte, pues, de esos minerales están ahí.

El señor WALKER.— Acabo de decir que la Metal Reserve o la United States Comer-

cial Company compra a la Caja de Crédito Minero, al contado, todos los minerales que pone en puerto.

¿Por qué, entonces, la Caja tiene estos stocks fuera de puerto? O porque está mal administrada o porque esos minerales no tienen valor, pues ha comprado lo que no se puede vender; y ello también sería una demostración de mala administración.

El señor GONZÁLEZ MADARIAGA.— ¿Puede señalar Su Señoría las cantidades de minerales que existirían en "stock"? Creo que eso sería algo concreto.

El señor WALKER.— No las conozco. Yo, como en el caso del Honorable señor Meleja, no estoy interiorizado en la contabilidad de la Caja; pero, si tiene quien le pague esos minerales —y sin embargo no los entrega, no puedo siquiera calcular cuánto pueda ser la causa.

El señor ZEPEDA.— Había pensado, al hacer uso de la palabra, dentro del tiempo del Comité Liberal, hacerme cargo de las observaciones formuladas por el Honorable señor Walker. Pero, ya que varios Honorables Diputados se están refiriendo a estas críticas hechas a la Caja de Crédito Minero, deseo recordar que en la Legislatura pasada, cuando el Honorable Diputado conservador señor Yrarrázaval, trajo a esta Honorable Cámara las denuncias formuladas por el actual Diputado señor Walker desde el diario que dirige en Copiapó, defendí la gestión de la Caja de Crédito Minero, de cuyo Consejo formo parte como representante de esta Honorable Cámara.

En esa ocasión me hice cargo de las críticas formuladas por el Honorable señor Walker y, con documentos irrefutables y datos estadísticos, levanté todos los cargos que injustificadamente se hicieron a la Administración de la Caja Minera.

Ahora, se insiste nuevamente en sostener que la Caja de Crédito Minero no habría invertido los \$100.000.000 que le facilitó el Banco Central en forma de redescuentos.

A este respecto, debo reiterar a la Honorable Cámara lo que dije en aquella oportunidad, cuando contesté las palabras del Honorable colega señor Yrarrázaval, inspiradas por cierto, en las publicaciones hechas en el órgano de prensa que dirigía en aquel entonces el Honorable Diputado señor Walker.

En sesión de 28 de diciembre de 1943, dije a esta Honorable Cámara:

"Creo, señor Presidente, que este cargo es total y absolutamente infundado como para demostrarlo."

La Caja de Crédito Minero ha descontado, en realidad, en el Banco Central, en virtud de la Ley 7.082, pagará por el valor de \$99.452.130.50 y adeuda a la Metal Reserve en calidad de anticipos \$120.727.822.98, lo que hace un total de \$220.179.953.48 comprometidos por la Caja para la compra de minerales. Estos datos son tomados al 6 de noviembre de 1943 y están contenidos en el estado de situación publicado con esta misma fecha.

Por dicha suma y como garantía de ella, la Caja tiene en existencias de minerales en sus agencias, en tránsito y en puerto, la suma de 203 millones 461 mil 630 pesos 53 centavos y en minerales por liquidar a los mineros, pero ya pagados por la Caja \$26.000.000, lo que arroja un total de \$229.461.630.53. De todo esto se desprende que la Caja tiene en realidad un excedente de 9.281.877.05 a su favor.

Además, la Caja ha debido desembolsar, por el mayor precio con que ha adquirido los minerales provenientes de la bonificación de \$3 — por gramo de oro fino la suma de \$18.900.000 y además \$5.600.000 — que fueron pagados por la Caja en calidad de subsidios en reemplazo del 3% del dólar mínimo que antes se entregaba en tarifas. Se obtiene así un excedente a favor de la Caja de Crédito Minero de \$33.761.877.05.

Por lo tanto, si la existencia de minerales alcanza a \$229.461.630.53 y los anticipos recibidos a \$220.179.953.48, queda un excedente como he dicho de \$9.281.877.05 que, agregado a los \$18.900.000 y a los \$5.600.000 que adeuda el Fisco a la Caja por mayor precio pagado a los mineros durante el año 1944, de acuerdo con una comunicación del Ministerio de Hacienda, se forma un excedente de \$33.761.877.05.

En consecuencia, para que pudiera ser efectivo el cargo que se formula de que la Caja habría distraído fondos de la Ley 7.082 para otros objetos, burlando las disposiciones de esa ley, sería necesario que las existencias de minerales fueran inferiores a los fondos recibidos por adelantado de la Metal Reserve y de los descuentos del Banco Central.

Mi Honorable colega señor Walker no ha dicho, en esta sesión, que nadie contestó a los cargos por él formulados y muy especialmente al que dice relación con la inversión de estos cien millones de pesos. Yo creo que, en aquella ocasión, fui claro y explico al levantar este cargo del Honorable señor Walker.

Muchas gracias.

El señor ATIENZA (Vicepresidente).— Puede continuar, Su Señoría.

El señor WALKER.— Le pido perdón, Honorable colega por el olvido en que había incurrido de su respuesta.

Pero lo que hay es esto: ¿por que la Caja de Crédito Minero tiene estos minerales en existencia, si tienen un efectivo valor cuando hay quien los compra al contado?

El señor ZEPEDA.— Tiene que abastecer sus plantas, Honorable colega. La Caja de Crédito Minero no puede vender todos sus minerales.

El señor PIZARRO (don Edmundo).— Tiene que concentrarlos.

El señor WALKER.— Pero la cantidad la suma de doscientos y tantos millones de pesos que tiene la Caja de Crédito Minero, según lo revela la respuesta que dió en aquella ocasión, el Honorable Diputado señor Zepeda, parece exagerada para las necesidades de las plantas de esta institución.

He querido dar esta respuesta al Honorable señor Meleja, y con ello me he apartado un poco del objeto de esta sesión que es, me parece, buscar alguna solución para el porvenir, para el porvenir inmediato.

El señor ATIENZA (Vicepresidente).— Exactamente.

El señor WALKER.— ... de la industria minera.

El problema de la fundición a que aspiran todos los habitantes del norte, y del cual se

MAÑANA SE EFECTUA REUNION DE BOX HONOR A FRANCIA

Señor Ministro de Francia y demás personal de dicha Legación. El carnet de pelear es el siguiente:

Los primeros, son del México: Carlos Jorquera con Fernando Antrio.

Valio Prado con Juan Toro.

Carlos Vilches con Juan Madrid.

Héctor Contreras con Carlos Toro.

Juan González con Juan Melis.

Luis Bustamante con Angel Ibarra.

Jorge Maveca con Pedro Diaz.

Raul Pérez con Ramón Gutiérrez.

Señor Ministro de Francia y demás personal de dicha Legación. El carnet de pelear es el siguiente:

Los primeros, son del México: Carlos Jorquera con Fernando Antrio.

Valio Prado con Juan Toro.

Carlos Vilches con Juan Madrid.

Héctor Contreras con Carlos Toro.

Juan González con Juan Melis.

Luis Bustamante con Angel Ibarra.

Jorge Maveca con Pedro Diaz.

Raul Pérez con Ramón Gutiérrez.

AL PUBLICO

Desde el día 16 del mes en curso, en todas las secciones del Comisariato Departamental de Subsistencias y Precios, se atenderá al público de 3 a 5.30 P. M. los días Lunes a Viernes inclusive, y de 9 a 11.30 A. M. los días Sábados.

Las audiencias al público, del Comisariato Departamental, serán concedidas los días Martes y Jueves, de 3 a 5.30 P. M.

El COMISARIO DEPARTAMENTAL DE SUBSISTENCIAS Y PRECIOS.

Quienes han visto entrenar a Reyes creen que debe derrotar a Buccione

SE ENFRENTAN MAÑANA EN EL RING DEL TEATRO CAUPOLICAN REMIS CON FERNANDEZ, EN EL SEMIFONDO

Fuimos al gimnasio de la Universidad Católica a presenciar los últimos entrenamientos del peruano Ruperto Reyes, mañana, en el ring del Teatro Caupolicán, sostiene la revancha con el argentino Humberto Buccione. Y en verdad, por dos razones esenciales, se nos ocurre que, para el ocheño, será ésta, la prueba más difícil a que se haya visto abocado desde hace mucho tiempo a esta parte.

LAS RAZONES

Cuando Buccione y Reyes se enfrentaron hace algunas semanas, las condiciones en que subieron al ring fueron muy diferentes. Mientras el nacional, luego de un entrenamiento metódico y concienzudo, denotaba un estado óptimo de su adversario no podía aún, en sus movimientos combinatorios y morales, todos aquellos atributos que "impulsan" a un hombre a la victoria. En efecto, recibía el golpe de un viaje largo y agotador; no se adaptaba al clima nuestro y, ha-

bían transcurrido once meses en los cuales no había calzado un par de guantes. Como se puede apreciar por estos antecedentes, muy desmedrada era la opción que el muchacho representante del Rimac podía guardar ante tan agotador contendidor. El mismo Reyes lo confesó la noche del encuentro. "Fleto esta noche con el solo objeto de no desairar a los aficionados que han asistido al teatro. Pero la verdad es que no me encuentro en mi mejor estado y por ello, no me he trazado un método para contrarrestar la movilidad de Buccione. Seguiré el tren que él impone. Si de boxear se trata: allí estará; si el terreno de las acciones recias me invita no desairaré la invitación".

Quiénes vieron la pugna, convencerán en que Reyes cumplió al pie de la letra su promesa. De acuerdo a su inveterada costumbre, Buccione, no bien tomó la compañía, tomó el centro del ring dispuesto a plantear las cosas en el terreno de la más pura franquicia. Pero se encontró con un hombre que no rebujo el encuentro. Muy por el contrario, Reyes, demostrando un coraje a prueba de balas, devolvió golpe por golpe y guardó a lo largo de los diez rounds, elctizándolo a la multitud que se había dado cita en el Palacio de los Deportes. Perdido, es cierto, pero las mejores nalmas fueron para él: para su esfuerzo; para su hombría y coraje.

Ésta es una de las razones que justifican nuestro aserto. Porque si pensamos que, en ese preciso estado físico y moral realizó aquella gran pelea, ahora en la plenitud de sus formas, debe superarla amablemente.

Por eso, cuando hace algunas días presenciamos una sesión de acondicionamiento del nuestro, no admiró sobremedura la extraordinaria superación que se nota en sus medios combinatorios. Está mu-

cho más desahogado que antes, más seguro en sus desplazamientos; conecta sus impactos, de preferencia en la línea baja, con singular justeza y precisión. De ello pueden dar fe sus avorazgos que, generalmente, se sienten como golpes de fuego. Asimismo, su resistencia se ha vigorizado grandemente y está en condiciones de soportar con plena entereza, los rigores de diez o más vueltas peleadas de ginc a ginc.

BUCCIONE EN PELIGRO

Exposados todos estos antecedentes, no cabe otra cosa que pensar que a Humberto Buccione se le presenta una situación sumamente favorable. Y de este modo, si pensamos que, en ese preciso estado físico y moral realizó aquella gran pelea, ahora en la plenitud de sus formas, debe superarla amablemente.

Por eso, cuando hace algunas días presenciamos una sesión de acondicionamiento del nuestro, no admiró sobremedura la extraordinaria superación que se nota en sus medios combinatorios. Está mu-

FEDERACION DE BOX DE CHILE RENOVARA MAÑANA DIRECTORIO

Esta ciudad para mañana a las 19.30 horas la Asamblea General de Delegados de la Federación de Box de Chile, en sesión extraordinaria, a fin de tratar la Memoria, Balance y Presupuesto anual, elección de directivo y comisión revisora de cuentas.

WILLIAMSON, BALFOUR & CIA. S.A.

DISTRIBUIDORES EXCLUSIVOS de The HOWE SCALE COMPANY RUTLAND, VERMONT, E.U.A.



Jorge Rodríguez con Gaspar Herrera. Humberto Fernández con Aladino Remis. Julio Tapia con Eugenio Vera.

A LOS DELEGADOS DE LOS CLUBES DE LA AS. DE BOX

La Asociación de Box de Santiago, nos ha encargado citar para hoy, a las 19.30 horas, en el local de la Asociación, a todos los delegados de los clubes de sus registros.

GRAN DEMOLICION

2.000 m2 de ruina imponente, ubicada en la calle de la Libertad, entre las calles de la Unión y la República, se demolerá a las 10.00 horas, por el Sr. Agustín N. 1535.

AGUSTIN N. 1535. en su local N. MARTIN

ha hecho portavoz el Honorable señor Mele, es de una enorme importancia, y todos los sacrificios que se hagan por darle solución serán compensados con la vida de esta industria, que aporta grandes cantidades al Presupuesto Nacional y a la economía de las provincias del norte. Pero es una solución a largo plazo, y la minería está agoniando, está amenazada de muerte inmediata, de manera que, sin olvidar este problema de la fundición y refinación del cobre, que, como dije ayer, está contenido en un interesante proyecto que tiene el Vicepresidente de la Caja de Crédito Minero.

El señor ATIENZA (Vicepresidente). — Desgraciadamente, ha terminado el tiempo del Comité Conservador, Honorable Diputado.

El señor WALKER. — Yo desearía que se me prorrogara el tiempo, señor Presidente.

El señor REYES. — Que se le prorrogue el tiempo al Honorable señor Walker.

El señor ATIENZA (Vicepresidente). — Solicito el asentimiento unánime de la Sala para prorrogar el tiempo del Honorable señor Walker.

VARIOS SEÑORES DIPUTADOS. — ¡Que se prorrogue, señor Presidente!

El señor ABRACA. — Siento mucho oponerme, señor Presidente, porque hay otros señores Diputados que también desean exponer sus ideas.

El señor ATIENZA (Vicepresidente). — Corresponde al turno siguiente al Comité Liberal.

Ofrezco la palabra.

El señor ZEPEDA. — Pido la palabra, señor Presidente.

El señor ATIENZA (Vicepresidente). — Tiene la palabra el Honorable señor Zepeda.

El señor ZEPEDA. — Tanto en el Honorable Senado como en esta Cámara se han levantado las voces más autorizadas para poner de relieve la crisis que afecta a la industria minera, en general. Yo creo, señor Presidente, que todos los sectores de esta Honorable Cámara están convencidos de la necesidad imperiosa que existe, en este momento, de ir en auxilio de la minería nacional. Pero hay fuera de este recinto quienes todavía no dan a este problema la importancia que en realidad tiene. Ven una abundancia de divisas y creen que no es necesario manejar una industria que es la que da, precisamente, esos dólares. Pero es menester no olvidar que, a causa del estado de guerra en que ha vivido el mundo, nuestras industrias no han reemplazado sus maquinarias y no han tenido ocasión de utilizar, digámoslo así, esas divisas. Pero cuando la situación se normalice, estos fondos se agotarán rápidamente y entonces muchos dirán que nada se hizo por mantener esa minería que es la fuente principal de donde vienen las divisas.

La Caja de Crédito Minero, como institución encargada del fomento de la minería nacional, ha estado siempre preocupada de esta industria y ha hecho todo lo posible, dentro de sus escasos recursos, por evitar la paralización de las actividades mineras. Todo lo relacionado con la fundición de minerales en Palpo, que es la aspiración de todos los mineros de la zona norte, ha sido cuidadosamente estudiado por la Caja de Crédito Minero, llegando a pedir propuestas para la construcción de esta fundición. La propuesta que fué aceptada, no pudo desgraciadamente llegar a ser una realidad porque la firma Allis Chalmers, favorecida con ella, debió dedicar por completo sus actividades a construcciones bélicas. Debemos descartar, en consecuencia, por el momento, lo relacionado con esta fundición.

En la actualidad, la Caja de Crédito Minero, ha estudiado, como muy bien lo hiciera el Honorable señor Mele, la construcción de trapiches y pequeñas plantas para el procesamiento de minerales, a breve plazo, muchas de ellas en las provincias de Atacama y Coquimbo.

El señor WALKER. — ¿Me permite una interrupción, Honorable Diputado?

El señor ZEPEDA. — Con mucho gusto.

El señor ATIENZA (Vicepresidente). — Puede usar de la palabra Su Señoría.

El señor WALKER. — Le agradecería, Honorable colega, ya que Su Señoría es Consejero de la Caja de Crédito Minero, que me dijera a cuántos trapiches va dirigida la iniciativa a que acaba de hacer mención.

El señor ZEPEDA. — En estos momentos se piensa instalar diez trapiches.

El señor WALKER. — No es nada.

El señor ZEPEDA. — Naturalmente que son pocos, pero la Caja no tiene recursos para ir más allá, por el momento.

Un señor DIPUTADO. — Muy bien.

El señor ZEPEDA. — Y con respecto a la fundición de minerales de cobre, ya la Sociedad Nacional de Minería ha hecho gestiones ante la Compañía Andes Copper, para lograr este fin y estas gestiones han tenido buen resultado.

No obstante, para hacer frente a la aguda crisis de la minería, y como medida de emergencia, es indispensable dotar a la Caja de Crédito Minero de nuevos recursos, para que pueda mantener sus actuales tarifas. Para conseguir este fin, la Caja recibe \$ 70.000.000, suma que permitiría a la minería seguir subsistiendo.

Estos \$ 70.000.000 se pueden obtener desde luego, con los \$ 45.000.000 que destina a la Caja la ley del impuesto al cobre, y que podría entregar el Fisco, y el saldo de \$ 25.000.000, mediante un proyecto que el Ejecutivo, con el carácter de urgente, podría enviar al Congreso.

Es indispensable dar estos recursos a la Caja de Crédito Minero, y hay que hacerlo con urgencia, para evitar la paralización de tan importante industria nacional cuando expire, a fines de este mes, el contrato de compraventa de minerales con la United States Commercial Company.

Podrán existir muchas otras soluciones mejores que ésta, pero la única práctica, por el momento, Honorable Diputado, es la que acabo de insinuar: dotar a la Caja de Crédito Minero de nuevos recursos.

El señor WALKER. — Previa reorganización.

El señor ZEPEDA. — No discutamos responsabilidades pasadas en estos momentos, Honorable señor Walker, porque entraríamos en largos debates; y la minería necesita de soluciones inmediatas.

Es necesario llegar a ciertas conclusiones y por tal motivo entregaré a la Mesa, al final de esta sesión, un proyecto de acuerdo que permita conocer, a breve plazo, la política que el Gobierno seguirá frente a la grave crisis de la minería.

He dicho.

El señor ATIENZA (Vicepresidente). — ¿Ha terminado Su Señoría?

El señor ZEPEDA. — Sí, señor Presidente.

El señor ATIENZA (Vicepresidente). — Ofrezco la palabra.

El señor ABRACA. — Pido la palabra.

El señor ATIENZA (Vicepresidente). — Le quedan 8 minutos al Comité Liberal.

Ofrezco la palabra.

El señor PIZARRO (don Edmundo). — Pido la palabra, señor Presidente.

El señor ATIENZA (Vicepresidente). — Tiene la palabra Su Señoría.

El señor PIZARRO (don Edmundo). — Quería ampliar un concepto emitido recién por el Honorable señor Zepeda, respecto de la conveniencia de dar a la Caja de Crédito Minero la cantidad de 70 millones de pesos. Esta suma será la necesaria para cubrir la diferencia de tarifas, pero solamente en un año.

Reflexionando el sentir de los mineros, debo decir que esta bonificación que va a ser recibida por la Caja para poder entonar la minería, debe ir acompañada de otra que se dé a las casas exportadoras. De esta manera se evitaría, como lo dije ayer en mi discurso, la existencia de un monopolio y se mantendría la competencia entre la Caja y las casas exportadoras, que es de importancia que se mantenga.

Quiero agregar dos palabras respecto a este problema, con relación a la situación crítica por que atraviesa la industria minera. Los ciudadanos que a ella se dedican, siempre se han visto abocados a una situación bastante molesta, desde el momento que, desean constituir su pertenencia. Lo mismo ocurre ahora con los mineros del departamento de Ovalle.

Uno de los trámites para constituir la pertenencia minera es efectuar la mensura. El Departamento de Minas y Petróleo ha tenido a su cargo las operaciones de mensura, lo que ha sido muy gravoso para los mineros. Creo que en esto estará conforme el Honorable señor Walker, que también conoce este problema.

Después de muchas tramitaciones, se obtuvo que se facultara a ciertos peritos para hacer las mensuras de las minas. Con esto se obtenía una economía en la constitución de las pertenencias. Desgraciadamente, el nombramiento de estos peritos no ha sido bien consultado, y el departamento de Ovalle ha quedado sin ningún nombramiento. Por este motivo, los mineros de ese departamento se han visto obligados a contratar particularmente a peritos de Santiago y de la Serena, encareciendo enormemente el costo de las mensuras.

Yo pedí al Director del Departamento de Minas y Petróleo que nombrara a tres personas en Ovalle, entre las cuales estaba el ingeniero civil señor Osvaldo Ossa, muy competente, junto con otras personas que ya habían efectuado mensuras. Desgraciadamente, no he tenido éxito en esta gestión.

Por estas razones, rogaría a la Honorable Cámara hiciera suya esta petición y enviara un oficio al Departamento de Minas y Petróleo, pidiéndole faculte a tres peritos de la ciudad de Ovalle para que puedan abocarse al problema de la mensura de las minas.

El señor ATIENZA (Vicepresidente). — Desgraciadamente, ha terminado el tiempo del Comité Conservador, Honorable Diputado.

El señor WALKER. — Yo desearía que se me prorrogara el tiempo, señor Presidente.

El señor REYES. — Que se le prorrogue el tiempo al Honorable señor Walker.

El señor ATIENZA (Vicepresidente). — Solicito el asentimiento unánime de la Sala para prorrogar el tiempo del Honorable señor Walker.

VARIOS SEÑORES DIPUTADOS. — ¡Que se prorrogue, señor Presidente!

El señor ABRACA. — Siento mucho oponerme, señor Presidente, porque hay otros señores Diputados que también desean exponer sus ideas.

El señor ATIENZA (Vicepresidente). — Corresponde al turno siguiente al Comité Liberal.

Ofrezco la palabra.

El señor ZEPEDA. — Pido la palabra, señor Presidente.

El señor ATIENZA (Vicepresidente). — Tiene la palabra el Honorable señor Zepeda.

El señor ZEPEDA. — Tanto en el Honorable Senado como en esta Cámara se han levantado las voces más autorizadas para poner de relieve la crisis que afecta a la industria minera, en general. Yo creo, señor Presidente, que todos los sectores de esta Honorable Cámara están convencidos de la necesidad imperiosa que existe, en este momento, de ir en auxilio de la minería nacional. Pero hay fuera de este recinto quienes todavía no dan a este problema la importancia que en realidad tiene. Ven una abundancia de divisas y creen que no es necesario manejar una industria que es la que da, precisamente, esos dólares. Pero es menester no olvidar que, a causa del estado de guerra en que ha vivido el mundo, nuestras industrias no han reemplazado sus maquinarias y no han tenido ocasión de utilizar, digámoslo así, esas divisas. Pero cuando la situación se normalice, estos fondos se agotarán rápidamente y entonces muchos dirán que nada se hizo por mantener esa minería que es la fuente principal de donde vienen las divisas.

La Caja de Crédito Minero, como institución encargada del fomento de la minería nacional, ha estado siempre preocupada de esta industria y ha hecho todo lo posible, dentro de sus escasos recursos, por evitar la paralización de las actividades mineras. Todo lo relacionado con la fundición de minerales en Palpo, que es la aspiración de todos los mineros de la zona norte, ha sido cuidadosamente estudiado por la Caja de Crédito Minero, llegando a pedir propuestas para la construcción de esta fundición. La propuesta que fué aceptada, no pudo desgraciadamente llegar a ser una realidad porque la firma Allis Chalmers, favorecida con ella, debió dedicar por completo sus actividades a construcciones bélicas. Debemos descartar, en consecuencia, por el momento, lo relacionado con esta fundición.

En la actualidad, la Caja de Crédito Minero, ha estudiado, como muy bien lo hiciera el Honorable señor Mele, la construcción de trapiches y pequeñas plantas para el procesamiento de minerales, a breve plazo, muchas de ellas en las provincias de Atacama y Coquimbo.

El señor WALKER. — ¿Me permite una interrupción, Honorable Diputado?

El señor ZEPEDA. — Con mucho gusto.

El señor ATIENZA (Vicepresidente). — Puede usar de la palabra Su Señoría.

El señor WALKER. — Le agradecería, Honorable colega, ya que Su Señoría es Consejero de la Caja de Crédito Minero, que me dijera a cuántos trapiches va dirigida la iniciativa a que acaba de hacer mención.

El señor ZEPEDA. — En estos momentos se piensa instalar diez trapiches.

El señor WALKER. — No es nada.

El señor ZEPEDA. — Naturalmente que son pocos, pero la Caja no tiene recursos para ir más allá, por el momento.

Un señor DIPUTADO. — Muy bien.

El señor ZEPEDA. — Y con respecto a la fundición de minerales de cobre, ya la Sociedad Nacional de Minería ha hecho gestiones ante la Compañía Andes Copper, para lograr este fin y estas gestiones han tenido buen resultado.

No obstante, para hacer frente a la aguda crisis de la minería, y como medida de emergencia, es indispensable dotar a la Caja de Crédito Minero de nuevos recursos, para que pueda mantener sus actuales tarifas. Para conseguir este fin, la Caja recibe \$ 70.000.000, suma que permitiría a la minería seguir subsistiendo.

Estos \$ 70.000.000 se pueden obtener desde luego, con los \$ 45.000.000 que destina a la Caja la ley del impuesto al cobre, y que podría entregar el Fisco, y el saldo de \$ 25.000.000, mediante un proyecto que el Ejecutivo, con el carácter de urgente, podría enviar al Congreso.

Es indispensable dar estos recursos a la Caja de Crédito Minero, y hay que hacerlo con urgencia, para evitar la paralización de tan importante industria nacional cuando expire, a fines de este mes, el contrato de compraventa de minerales con la United States Commercial Company.

Podrán existir muchas otras soluciones mejores que ésta, pero la única práctica, por el momento, Honorable Diputado, es la que acabo de insinuar: dotar a la Caja de Crédito Minero de nuevos recursos.

El señor WALKER. — Previa reorganización.

El señor ZEPEDA. — No discutamos responsabilidades pasadas en estos momentos, Honorable señor Walker, porque entraríamos en largos debates; y la minería necesita de soluciones inmediatas.

Es necesario llegar a ciertas conclusiones y por tal motivo entregaré a la Mesa, al final de esta sesión, un proyecto de acuerdo que permita conocer, a breve plazo, la política que el Gobierno seguirá frente a la grave crisis de la minería.

He dicho.

El señor ATIENZA (Vicepresidente). — ¿Ha terminado Su Señoría?

El señor ZEPEDA. — Sí, señor Presidente.

El señor ATIENZA (Vicepresidente). — Ofrezco la palabra.

El señor ABRACA. — Pido la palabra.

El señor ATIENZA (Vicepresidente). — Le quedan 8 minutos al Comité Liberal.

Ofrezco la palabra.

El señor PIZARRO (don Edmundo). — Pido la palabra, señor Presidente.

El señor ATIENZA (Vicepresidente). — Tiene la palabra Su Señoría.

El señor PIZARRO (don Edmundo). — Quería ampliar un concepto emitido recién por el Honorable señor Zepeda, respecto de la conveniencia de dar a la Caja de Crédito Minero la cantidad de 70 millones de pesos. Esta suma será la necesaria para cubrir la diferencia de tarifas, pero solamente en un año.

Reflexionando el sentir de los mineros, debo decir que esta bonificación que va a ser recibida por la Caja para poder entonar la minería, debe ir acompañada de otra que se dé a las casas exportadoras. De esta manera se evitaría, como lo dije ayer en mi discurso, la existencia de un monopolio y se mantendría la competencia entre la Caja y las casas exportadoras, que es de importancia que se mantenga.

Quiero agregar dos palabras respecto a este problema, con relación a la situación crítica por que atraviesa la industria minera. Los ciudadanos que a ella se dedican, siempre se han visto abocados a una situación bastante molesta, desde el momento que, desean constituir su pertenencia. Lo mismo ocurre ahora con los mineros del departamento de Ovalle.

Uno de los trámites para constituir la pertenencia minera es efectuar la mensura. El Departamento de Minas y Petróleo ha tenido a su cargo las operaciones de mensura, lo que ha sido muy gravoso para los mineros. Creo que en esto estará conforme el Honorable señor Walker, que también conoce este problema.

Después de muchas tramitaciones, se obtuvo que se facultara a ciertos peritos para hacer las mensuras de las minas. Con esto se obtenía una economía en la constitución de las pertenencias. Desgraciadamente, el nombramiento de estos peritos no ha sido bien consultado, y el departamento de Ovalle ha quedado sin ningún nombramiento. Por este motivo, los mineros de ese departamento se han visto obligados a contratar particularmente a peritos de Santiago y de la Serena, encareciendo enormemente el costo de las mensuras.

Yo pedí al Director del Departamento de Minas y Petróleo que nombrara a tres personas en Ovalle, entre las cuales estaba el ingeniero civil señor Osvaldo Ossa, muy competente, junto con otras personas que ya habían efectuado mensuras. Desgraciadamente, no he tenido éxito en esta gestión.

Por estas razones, rogaría a la Honorable Cámara hiciera suya esta petición y enviara un oficio al Departamento de Minas y Petróleo, pidiéndole faculte a tres peritos de la ciudad de Ovalle para que puedan abocarse al problema de la mensura de las minas.

El señor ATIENZA (Vicepresidente). —

Solicito el asentimiento unánime de la Honorable Cámara para enviar el oficio a que acaba de aludir el Honorable señor Pizarro.

El señor ZEPEDA. — Por intermedio del Ministerio respectivo.

El señor ATIENZA (Vicepresidente). — Exacto.

Acordado.

Ofrezco la palabra al Comité Liberal.

Ofrezco la palabra.

El señor ABRACA. — Los Honorables colegas liberales podrían cedernos el resto de su tiempo.

El señor ZEPEDA. — Con mucho gusto.

El señor ATIENZA (Vicepresidente). — Puede usar de la palabra Su Señoría.

El señor ABRACA. — Agradezco la atención de Su Señoría.

Celebro que la Honorable Cámara se haya abocado al estudio del grave problema que afecta a nuestra minería, porque tal cuestión tiene íntima conexión con la situación por la cual atraviesan otros sectores sociales que penden, se desarrollan y viven también de la explotación de las riquezas mineras.

Han surgido aquí plausibles iniciativas de varios Honorables colegas que, indudablemente, tienden a solucionar en parte, la situación de la pequeña minería, pequeña sólo en el nombre, pero verdaderamente grande en el hecho. Las estadísticas a este respecto son bastante elocuentes y nos demuestran que la solución del problema minero es fundamental para nuestra economía nacional.

No es del caso discriminar, por ahora, respecto a quiénes hayan sido culpables de la situación que afronta la industria minera. Se pretende culpar a uno u otro sector de improvisación, en circunstancia que, hasta la fecha, no se ha buscado una solución radical al problema. A ello se debe la angustia en que, desde hace tiempo, viven los que trabajan en esta industria.

No pretendemos plantear algo particular, pero debemos decir que nuestro Partido ha realizado serios estudios sobre la situación de nuestra economía. En efecto, la XV Sesión Plenaria del Comité Central de nuestro Partido hizo un análisis de la situación económica, señalando los caracteres de su estructura.

Así estableció que ellas eran las siguientes: a) economía agraria semifeudal; explotación extensiva y antieconómica; producción limitada y altos precios; explotación semifeudal de los obreros agrícolas y campesinos; salarios bajos; altos arriendos, etc. b) industria de extracción y semielaboración de materias primas, en su inmensa mayoría en manos de empresas extranjeras que las exportan a las metrópolis para beneficio de sus industrias. c) industria liviana poco desarrollada y con equipo anticuado; ausencia de industria pesada propiamente dicha; d) insuficiente producción industrial y agrícola e importación de artículos necesarios para el consumo nacional, lo que facilita el acaparamiento, la especulación y el alza continua de los precios; e) bajo nivel de la producción debido, en gran parte, a la explotación de tipo colonial, por las grandes empresas extranjeras que extraen materias primas y por la explotación irracional de la tierra por parte de los terratenientes; f) aumento de la producción, cuando lo hay, basado más en la intensificación del esfuerzo físico agotador, que en la utilización de los medios mecánicos o técnicos puestos al servicio del hombre.

Todo este proceso trae como consecuencia que nuestro país permanezca en un estado de grave atraso económico, que la producción no aumenta en relación con las necesidades del consumo nacional, que se mantengan salarios y sueldos poco menos que de hambre, que el nivel material de la población sea en general, muy bajo; el desarrollo cultural, muy limitado, y el estado demográfico del país, tan deplorable.

De estas caracterizaciones llegamos a conclusiones que nos permitirían, apoyados en ellas, superar nuestro atraso económico.

El problema que he planteado deriva, precisamente, de esta estructura económica y su solución tiene que ser de conjunto, en relación con la que corresponda a los demás problemas económicos del país.

En la Sesión Plenaria a que he aludido se estableció lo siguiente: "Es enorme la cantidad de proyectos elaborados que tienden a dar soluciones parciales a cuestiones que deberían ser resueltas como parte del problema general de la reorganización de nuestra economía. Se han hecho muchos esfuerzos meritorios, especialmente de parte de la Corporación de Fomento de la Producción, y hay buenos propósitos, como los contenidos en la Ley Económica, y toda una serie de interesantes iniciativas. Pero con estos esfuerzos no se aborda el problema de fondo; no se le aborda en profundidad, sino en superficie, sin tener en cuenta, como ha dicho el Senador Dr. Cruz Coke, que "ha pasado la época en que los diferentes problemas nacio-

nales podían tener soluciones separadas". Agregábamos que ha llegado el momento de elaborar un plan de reorganización de la economía nacional.

Esta reorganización económica, propiciada por nuestro Partido, tiende, de manera preferente, a la solución de los problemas de la minería, entre otros.

Nuestra preocupación por los problemas económicos obedece a elevar el nivel de vida de las masas trabajadoras y a sacar a nuestro país de su postración, evitando la agudización de la crisis de postguerra.

Sin embargo, señor Presidente, fuimos desdichados y acusados por algunos sectores de la Derecha de estar ejecutando una maniobra de arrastrar al país a una confusión. Igual y de arrastrar al país a una confusión. Igual y de arrastrar al país a una confusión. Igual y de arrastrar al país a una confusión.

El ánimo nuestro, en aquella ocasión, ratificado ahora por la XVI Sesión Plenaria, fué el de unificar a todos los sectores progresistas de nuestro país con vista a encarar estos graves problemas. Ni más allá, ni más acá, puesto que continuamos manteniendo nuestros puntos de vista.

Entrando al fondo del problema...

El señor ZEPEDA. — ¿Me permite, Honorable Diputado?

Yo me permitiría proponer, señor Presidente, un proyecto de acuerdo, a fin de transcribir al Ministro respectivo las observaciones que los diversos señores Diputados han formulado.

Este proyecto de acuerdo es el siguiente:

"La Cámara de Diputados, en conocimiento de la difícil situación por que atraviesa la minería, motivada especialmente por el alza de sus costos de explotación, y teniendo presente que el 31 del mes en curso vence el contrato de compraventa de minerales con la United Commercial Co., acuerda solicitar del señor Ministro de Economía y Comercio se sirva dar a conocer la política que seguirá el Gobierno con el fin de que puedan continuar las actuales explotaciones mineras, para que la minería nacional pueda seguir contribuyendo a la economía del país con el aporte de las divisas que produce, mientras las circunstancias permitan realizar el plan de industrialización, elaborados por la Caja de Crédito Minero y la Sociedad Nacional de Minería".

El señor ATIENZA (Vicepresidente). — Ruego a Su Señoría se sirva enviarlo por escrito a la Mesa.

Además, hay otro proyecto de acuerdo enviado por el Honorable señor Mele, al cual va a dar lectura el señor Secretario.

El señor SECRETARIO. — Dice el proyecto de acuerdo:

"La Cámara de Diputados, después de considerar la difícil situación por que atraviesa la industria minera nacional, acuerda: solicitar del Supremo Gobierno que entregue a la Caja de Crédito Minero los fondos consultados en la distribución del impuesto al cobre y procure financiar a dicha institución para que pueda mantener las actuales tarifas bonificadas de compra de minerales y pague oportunamente dichas compras".

LAS MEJORES CHANCES Y LOS POSIBLES GOLPES EN LAS CARRERAS ORDINARIAS DEL CLUB HIPICO

PRIMERA CARRERA
BACANAL 50.—Hac su debut esta vez de Computar, que es bastante discreta, según nos informan.
ALOMA 54.—Vuelve a la pista tras un descanso, en muy buenas condiciones. De todos modos, conviene examinarla de cerca antes de resolver sobre ella.
DOBIE SUELA 54.—En el Club llegó última, pero quedándose en la pista, ha alcanzado en su prolongada campaña por el triunfo, aquí, osteniendo una de las mejores opciones.
KANSAS GIRL 54.—La creían al domingo en el Club, pero la traza a punta de canchita y a la mejor resulta.
PRECARIA 54.—Entró tercera de Gran Empusa, el cual tiene su regularidad para alcanzar flujos. Debe estar otra vez en las primeras líneas.
QUINA 54.—Parece que llegó al momento de su primer triunfo, tiene miritas, por primera vez, y será presentada en el mejor estado de training.
SEGUNDA CARRERA—1.200 metros.
BELOVED 56.—En el empate de Diapuesta, con la línea, debió entrar quinta, en esta ocasión, en el mejor estado de preparación. Ahora más entrena, puede alcanzar figuraciones.
PRENADA 56.—Segunda, pero algo lejos en la ganada por Achil, como en aquella oportunidad se presentaba, por primera vez, hay que tenerla muy en cuenta en esta oportunidad.
LAVANDULA 54.—Vuelve a la pista tras un descanso que seguramente le ha sentado muy bien. Se nos ocurre que es esta una buena oportunidad para que abandone la categoría de perdedores. Tenemos el palito que con Beloved y Prezada será interesante al final.
MARICHU 54.—Tenían muchas esperanzas, pero sólo pudo llegar cuarta en la carrera. Uno de los platos puede ser de ella por cuanto se ve muy bien en la que respecta a training.
FAYAMENA 54.—Ha mejorado bastante en sus entrenamientos, no sería extraño verla alternar con las punteras al final de los 1.200 metros.
TERCERA CARRERA—1.200 metros.
KOSKOR 57.—Anunció un golpe con este para una fecha próxima, quizá esta pueda ser su ocasión.
REQUILIBRA 56.—Su campaña reciente es muy precaria, pero como ha estado en la categoría de perdedores, podría alcanzar una colocación del tablero.
CLANTRIO 56.—También lo vemos bien colocado, máxime si se toma en cuenta el hecho de que dio "tus al cas".
RIO DUMO 51.—No es posible descartarlo, pues corre bastante más que varios de sus numerosos adversarios y al responder a las expectativas que en él han cifrado, debe estar entre los primeros a la llegada.
FILA 50.—Ha estado fracasando en medio de la mayor extraluz, de los de su corral, pues cada vez que los corrales confían en ella.
CUARTA CARRERA—1.200 metros.
MANEADO 56.—Acaba de conquistar su primera victoria y tal como lo hizo, nos quedó la impresión de que su segundo triunfo va a producirse en esta oportunidad.
BRINDIS 56.—Llegó sexta en una ganada por el difunto Huasque, pero ha mejorado y tiene aptitudes para el triunfo.
COMO NAVAJA 56.—No concenó a los entrenamientos, su fracaso en la 5ª Huasque. Debe estar mucho más cerca del triunfo en esta ocasión.
EL TOPO 56.—Bueno es este potrillo y es muy posible que el ganador deba entenderse con él a la llegada.
FIGURIN 56.—Es tenido por torcedor y en sus actuaciones no ha sido mejor que el debe al hecho de que es muy nervioso.
LOS LAGOS 56.—Hace tiempo que salió de perdedores y desde entonces no ha podido conseguir un nuevo triunfo.
MOISES 56.—En Vifa ha corrido discretamente, pero se decide a trasarlo a Santiago, no ocurre que ello no obedezca al propósito de perder el tiempo.
PITRIL 56.—Hizo un buen trabajo al más pintado de los cracks, pero en la cancha no responde. Por la tranquilidad de la carrera, regamos que no lo haga en esta oportunidad.
TINTITO 56.—Salió de perdedores en buena forma, su chance, por lo tanto, es evidente.
TONTORRÓN 56.—También obtuvo al galope su primer triunfo. Peligroso se presenta.
VALPARAISO 56.—En manos de Cavieres, que lo ha entrenado, tendremos mucho gusto en confirmar tales rumores.
SEXTA CARRERA—1.200 metros.
CELAN 57.—Reaparece y por él creemos que los entrenamientos, pues, considerarlo seriamente.
CHALAS 55.—Entró sexta en la de Verallles, evidenciando progreso en relación con sus anteriores actuaciones, ya que llegó quinta de los punteros.
NORFOLK 54.—Ni cerca en la de Transmarino, pero antes había entrado segundo de Lurgancho. Su fracaso del Club no cuenta en esta pista y prueba de ello es que Fionella, alido último en la Palma y después resultó ganando en el Club.
SCAPA FLOW 53.—Esta lejos de ser la campaña de este potrillo, el peso y distancia son poderosos aliados.
QUINTULEN 51.—Noble caballo este Quintulen, que siempre llega peleando cuando a ello lo mandan. Si acontece tal cosa en esta ocasión, es un placé fijo.
CHIFFRE 51.—Bien en la escala de pesos. Puede hacer algo.
GABRIELA 47.—Llivanita la vemos y acaba de entrar cuarta en la ganada por Lurgancho.
SEPTIMA CARRERA—1.200 metros.
NICANOR 56.—Reaparece en un conjunto muy apropiado para que pueda lucirse, pero la verdad es que siempre resulta imprudente confiar en la reentré.
GROVILAC 54.—Suele pelear en lotes como éstos.
SANTA ELENA 54.—Lindo triunfo ese que conquistó avanzando a El Pampa y ya que mantiene buenas condiciones, es

bien posible que logre una repetición.
ES EL COLMO 53.—Mejora por minutos, conviene estar muy alerta sobre él.
HUILICHE 53.—Lo vimos llegar quinto en la de Santa Elena. ESBIRRO 51.—Dice que no se conduce bien en esta pista, pero lo extraño es que insistan con él aquí.
KOSAKA 49.—Corrió en el Club, fracasó, pero no quedaron conformes con su actuación y ha mostrado juego hecho. Buscaban aquí un desquite. Ojo, pues.
MUERA CALLADA 49.—Gran chance por su tercer de Chamorro. Por lo demás, nos informan que se ve muy bien.
DESPLIARRO 47.—Fracasó despiadadamente en la de Osado y Cuidado, al final, ahora.
MAICO 47.—Fracasó en la de Santa Elena, pero tal actuación, pues había estado desafiando con cierta regularidad últimamente.
OCTAVA CARRERA—1.200 metros.
APORTUNADO 57.—Es curioso lo que ocurre con este animal que ha ganado más carreras que varios elementos de mayor jerarquía, pero que no convence. La verdad es que siempre gana cuando la mayoría del público menos piensa y, en consecuencia, brinda subastanciosas dividendos a sus partidarios más fieles, que por cierto son muy pocos. No sería extraño verla ganar en esta ocasión y también con elevado aforo.
QUICHUMALAL 57.—La había de fracasar, pero tal actuación, pues había estado desafiando con cierta regularidad últimamente.
OCTAVA CARRERA—1.200 metros.
APORTUNADO 57.—Es curioso lo que ocurre con este animal que ha ganado más carreras que varios elementos de mayor jerarquía, pero que no convence. La verdad es que siempre gana cuando la mayoría del público menos piensa y, en consecuencia, brinda subastanciosas dividendos a sus partidarios más fieles, que por cierto son muy pocos. No sería extraño verla ganar en esta ocasión y también con elevado aforo.
QUICHUMALAL 57.—La había de fracasar, pero tal actuación, pues había estado desafiando con cierta regularidad últimamente.

GRINGO 56.—Le tememos a la reaparición, pero en otro caso le habría asignado una de las mejores chances.
LA POCHOCA 53.—Es corredora, pero tiene mala suerte; cada vez que la creen no la falta, un inconveniente que la haga perder terreno.
BACO 52.—Bien en peso y tiro, además está bueno. Con todos estos factores o ingredientes a su favor, la carrera puede ser suya, ya que en la carrera ganada por Livino entró quinto.
MACHUCA 52.—Fuerte corrió al final en la ganada por Osado. Cuidado, pues, con Machuca en esta carrera.
PEPITO GRILLO 52.—También está en la lista de los que gana cuando nadie lo piensa. Ahora, sin ir más lejos.
EN MARCHE 51.—Por su triunfo sobre Tartuffo, es candidato de ocasión.
HERIBELLA DE PLATA 60.—Bien colocado en el peso, está montada por Carlos Cruz y en su anterior fue cuarta de Afortunado. Gran chance.
CORAZONADA 49.—Están a la expectativa de un golpe. Vale la pena insistir sobre todo si hay invenciones pendientes.
ZURBARAN 46.—Después de su reentré ha corrido mal, pero lo cierto es que lo creen muy superior a estos elementos.

Chamorro y Virrey se repartirán las preferencias del público en la especial del domingo próximo

El premio "Isabelino", handicap sobre 1.500 metros con el rango de carrera especial, servirá de base al programa de la tarde de en el Club Hípico. Como de costumbre, ha empujado un análisis de las posibilidades de cada uno de los aspirantes a los 25 mil pesos de recompensa asignados al vencedor.
Las apreciaciones preliminares que consignamos a continuación, pueden servir de orientación a los lectores que a estas alturas de la semana todavía no han tenido oportunidad de estudiar a fondo las características de la carrera. Veamos pues:
LIGERAZA 57.—Se nos hace difícil tomarla en cuenta en razón de sus pobres actuaciones recientes.
NEBUCA 54.—Muy duro le han dado y de que está sintiendo el peso de su severa campaña lo demuestra el hecho de que en la de Barman (anterior) sólo entró quinto.
BOCA JUNIORS 52.—Es una carrera difícil para la yegua.
SPADA 51.—Viene al Club aureolada con buenos aprorios y su fama de animal veloz, sin embargo, lo vimos difícil en esta carrera.
COCKNEY 50.—Ha tenido comportamiento muy discreto en sus recientes actuaciones, lo cual nos hace asignarle una de las mejores posibilidades de la carrera.
VIRREY 50.—Ganó fácil a Esso, el domingo pasado, y aunque ahora se encontrará con elementos de medios muchos más efectivos a los cuales derrotó en su anterior actuación, es posible que el primer puesto.
LA TRIBUNA 47.—En el papel la tiene ganada Chamorro pero está buena lo cual hace obligatorio vaticinarle uno de los puestos del medio.
BARBA AZUL 46.—También en el Club, está corriendo a pesos muy bajos y se nos ocurre que está cercano al momento en que incline sus alas.
GRAN CAPITAN 46.—También anotado en el Club, donde seguramente correrá. Aquí va en calidad de perro solte.

LOS TRABAJOS DE AYER EN AMBOS HIPODROMOS

CLUB HIPICO

PISTA DE ARENA
EL PAMPA, G. Silva, 700 en 46 3/5.
PESO FUERTE, G. Silva, 400 en 26.
NILQUE, M. Vivanco, y KANATO, A. Poblete, 400 en 25 1/5; repitieron igual, llegando ambas a un cuarto.
EL TOPO, C. Cruz, y ROYAL MAID, aprendiz, 700 en 44 2/5; llegaron iguales.
BELOVED, P. Flores, 400 en 24 2/5; repitieron en 25 BOSFORO, C. Cruz y CANTINFLA, aprendiz, 700 en 45, iguales.
MANUELA, aprendiz, 600 en 41.
HONEYMOON, J. Ortiz, 600 en 41.
EL HAKIM, P. Gómez, 600 en 40.
NOTA: Por causa de la neblina que reinó esta noche, los trabajos de la cancha.

HIPODROMO CHILE

PISTA DE ARENA (SUBIDA)
LUXEMBURGO, G. Toro, 600 en 39 2/5.
TINTITO, M. Quenda, 600 en 31 2/5; repitieron igual.
ESBIRRO, M. Quenda, 400 en 25, repitieron igual.
MAMONAZO, A. Silva, 600 en 33 3/5.
RIVER PLATE, J. Herrera, 600 en 33.
CORRE Y GANA, J. Vidal, 700 en 45 3/5.
PISTA DE ARENA (BAJADA)
LORD BRAIN, D. Andrea, 600 en 17 3/5; repitieron.
BLANDITA, G. Alcáide, 600 en 39.
MOCTELES, L. Araya, 600 en 39 3/5.
MAMONAZO, A. Silva, 600 en 33 3/5.
BUREAU, J. Herrera, 600 en 33.
CORRE Y GANA, J. Vidal, 700 en 45 3/5.
PISTA DE ARENA (BAJADA)
LIGERAZA, J. E. Cruz, 400 en 24, repitieron igual.
DESPLIARRO, L. Valencia, 400 en 25, repitieron igual.
CATECA, B. Sandoval, 600 en 37.
CAY CAY VILU, G. Alcáide, 400 en 24 2/5.
NAXOS, J. Olivares, 600 en 38.
NIGANOR, L. Pérez, 400 en 24 2/5.

TEATROS Y CINES

Catita en "Madame Sans Gene"

El grabado muestra a Nini Marshall, Catita, la simpática estrella del cine argentino, en una escena de la producción "Madame Sans Gene", donde obtiene uno de los más destacados triunfos de su carrera artística. Esta película se concretará el martes próximo en los Teatros Continental y Santa Lucía.

"Lo que pasó aquella noche" sigue en la cartelera del Balmaceda

Un éxito ha constituido la ópera de la Cia. Nacional de Revistas "Rum Bam Bu" interpretada por la espectacular y comulista María Teresa Quella en la Boletería del Balmaceda. La obra por su argumento novedoso, lujosa representación y linda música ha ganado, no de otro modo haber conseguido que lleve en la cartelera una semana.

Lucho Córdoba estrenará "Papacito Fisco"

Una obra jocosa es "Papacito Fisco" que ha escrito expresamente para la Compañía Córdoba-Legua el festivo periodista Héctor Recanat, y que será estrenada el miércoles próximo en el Teatro Imperio. Son tres actos llenos de colorido y gracia, los que tiene esta farsa cómica, rofística que se debe al talento de uno de los hombres de nren sa que goza de más popularidad en el ambiente teatral y periodístico.

LA CIA. PAREJO EL DOMINGO EN EL TEATRO LUX

La Cia. de Cuentos Infantiles de José Manuel Parejo, actualizada en el domingo por la mañana en el Teatro Lux, es teatro Comedia, poniendo en escena el hermoso cuento para niños original de Fernando Verrier, titulado "La Navidad de Pinocho". Además habrá premios en obsequio para los niños que asistan a la función. Estas funciones matinales, con un espectáculo de presentación, han tenido gran aceptación por parte de las familias de la capital que desean enviar a sus niños a ver un espectáculo de sana entretenimiento.

SE FUNDO CONJUNTO "LOS TAPATOS"

Ha quedado organizado en nuestra Capital un nuevo conjunto artístico que se denominará "Conjunta Teatral Los Tapatós", como reconocimiento a la labor en favor del teatro obrero, por el dúo radial del mismo nombre.
Uno de sus primeros proyectos, ha sido la afiliación del conjunto a la Asociación de Artistas Aficionados de Chile, para la seguridad de colaborar en forma

Vilches en "Wu-Li-Chang"

Dentro de un marco escénográfico de cuidados detalles artísticos, y dentro de un perfecto ambiente oriental, logrado por jardines de loto y mansiones deuntuosidad exótica, Ernesto Vilches da vida a "Wu-Li-Chang", la leyenda china de Varnen y Owen, traducida al castellano por Federico Repaz, que nos ha vuelto a presentar en el escenario de nuestro Teatro Municipal.

Ernesto Vilches está ya tan identificado con este personaje, de su propia creación, que es difícil ver a Vilches sin recordar a "Wu-Li-Chang", y es imposible haya un "Mister Wu", sin Vilches. Las sutilezas del poderoso mandarín chino, su astucia hermética, con exterior molesto, su espíritu valiente por salvar la tradición de honor, aforan en la caracterización de Vilches, con acentos precisos, con modalidades y gestos teñidos de realismo y con una fuerza de acción dramática que autoriza a decir que su interpretación de "Mister Wu", desde sus escenas iniciales hasta la escena final de la muerte, donde demuestra un acabado estudio psicológico, es difícil de ser superada. Y es así que esta tragedia oriental, que ha conducido a Vilches por los caminos del triunfo, está considerada como la caracterización máxima del talentoso comediante hispano.

La sensitiva y apasionada Nan Ping tiene en la joven actriz Virginia Luque a la intérprete inteligente, a la artista comprensiva y de temperamento que sabe adentrarse en el personaje, viviéndolo con fineza, con gracia y con justa línea de modalidad y de acción. En Isabel de Gregory, papel de visible responsabilidad, Nora Sansó se demuestra como actriz de sobresaliente capacidad, animando su trabajo con acertados acentos dramáticos, con acción vigorosa y con autoridad escénica. Graciliano Ballista, actor de señalado dominio del tablado, se anota un acierto en la interpretación de Mr. Gregory, como asimismo María Teresa Quella en sus limitadas intervenciones. Corra Díaz, Antonio Gentile, Castro Oliveira y Adamiz. El galán René Fisher Bauer, que se encontraba aver visiblemente indisputado, puso entusiasmo para salvar las dificultades de su parte.

"Wu-Li-Chang", por su postura escénica, por su versión interpretativa de conjunto y por el excepcional trabajo artístico de Ernesto Vilches, es un triunfo teatral que debemos anotar con entusiasmo.—T.

"CHILE, FERTIL PROVINCIA CANTANTE PERUANA CIA Y SENALADA" EN RADIO PACIFICO

La Cia. de Revistas "Rum Bam Bu" que tan brillante temporada está desarrollando en el Teatro Balmaceda, anuncia para la próxima semana, el estreno de la revista original del festivo autor Pedro J. Malbrán, titulada "Chile, fértil provincia y señalada", obra de original argumento y de chilenidad, la que será presentada de todo lujo y con hermosos decorados, cantados o profetizados por el escénografo Vicente Peralta.

BRITISH BROADCASTING CORPORATION

VIERNES, 13 DE JULIO DE 1945
HORA CHILENA
De 12.00 a 12.30 16.05 megs
De 12.30 a 1.00 16.05 megs
De 1.00 a 1.30 16.05 megs
De 1.30 a 2.00 16.05 megs
De 2.00 a 2.30 16.05 megs
De 2.30 a 3.00 16.05 megs
De 3.00 a 3.30 16.05 megs
De 3.30 a 4.00 16.05 megs
De 4.00 a 4.30 16.05 megs
De 4.30 a 5.00 16.05 megs
De 5.00 a 5.30 16.05 megs
De 5.30 a 6.00 16.05 megs
De 6.00 a 6.30 16.05 megs
De 6.30 a 7.00 16.05 megs
De 7.00 a 7.30 16.05 megs
De 7.30 a 8.00 16.05 megs
De 8.00 a 8.30 16.05 megs
De 8.30 a 9.00 16.05 megs
De 9.00 a 9.30 16.05 megs
De 9.30 a 10.00 16.05 megs
De 10.00 a 10.30 16.05 megs
De 10.30 a 11.00 16.05 megs
De 11.00 a 11.30 16.05 megs
De 11.30 a 12.00 16.05 megs
De 12.00 a 12.30 16.05 megs
De 12.30 a 1.00 16.05 megs
De 1.00 a 1.30 16.05 megs
De 1.30 a 2.00 16.05 megs
De 2.00 a 2.30 16.05 megs
De 2.30 a 3.00 16.05 megs
De 3.00 a 3.30 16.05 megs
De 3.30 a 4.00 16.05 megs
De 4.00 a 4.30 16.05 megs
De 4.30 a 5.00 16.05 megs
De 5.00 a 5.30 16.05 megs
De 5.30 a 6.00 16.05 megs
De 6.00 a 6.30 16.05 megs
De 6.30 a 7.00 16.05 megs
De 7.00 a 7.30 16.05 megs
De 7.30 a 8.00 16.05 megs
De 8.00 a 8.30 16.05 megs
De 8.30 a 9.00 16.05 megs
De 9.00 a 9.30 16.05 megs
De 9.30 a 10.00 16.05 megs
De 10.00 a 10.30 16.05 megs
De 10.30 a 11.00 16.05 megs
De 11.00 a 11.30 16.05 megs
De 11.30 a 12.00 16.05 megs
De 12.00 a 12.30 16.05 megs
De 12.30 a 1.00 16.05 megs
De 1.00 a 1.30 16.05 megs
De 1.30 a 2.00 16.05 megs
De 2.00 a 2.30 16.05 megs
De 2.30 a 3.00 16.05 megs
De 3.00 a 3.30 16.05 megs
De 3.30 a 4.00 16.05 megs
De 4.00 a 4.30 16.05 megs
De 4.30 a 5.00 16.05 megs
De 5.00 a 5.30 16.05 megs
De 5.30 a 6.00 16.05 megs
De 6.00 a 6.30 16.05 megs
De 6.30 a 7.00 16.05 megs
De 7.00 a 7.30 16.05 megs
De 7.30 a 8.00 16.05 megs
De 8.00 a 8.30 16.05 megs
De 8.30 a 9.00 16.05 megs
De 9.00 a 9.30 16.05 megs
De 9.30 a 10.00 16.05 megs
De 10.00 a 10.30 16.05 megs
De 10.30 a 11.00 16.05 megs
De 11.00 a 11.30 16.05 megs
De 11.30 a 12.00 16.05 megs
De 12.00 a 12.30 16.05 megs
De 12.30 a 1.00 16.05 megs
De 1.00 a 1.30 16.05 megs
De 1.30 a 2.00 16.05 megs
De 2.00 a 2.30 16.05 megs
De 2.30 a 3.00 16.05 megs
De 3.00 a 3.30 16.05 megs
De 3.30 a 4.00 16.05 megs
De 4.00 a 4.30 16.05 megs
De 4.30 a 5.00 16.05 megs
De 5.00 a 5.30 16.05 megs
De 5.30 a 6.00 16.05 megs
De 6.00 a 6.30 16.05 megs
De 6.30 a 7.00 16.05 megs
De 7.00 a 7.30 16.05 megs
De 7.30 a 8.00 16.05 megs
De 8.00 a 8.30 16.05 megs
De 8.30 a 9.00 16.05 megs
De 9.00 a 9.30 16.05 megs
De 9.30 a 10.00 16.05 megs
De 10.00 a 10.30 16.05 megs
De 10.30 a 11.00 16.05 megs
De 11.00 a 11.30 16.05 megs
De 11.30 a 12.00 16.05 megs
De 12.00 a 12.30 16.05 megs
De 12.30 a 1.00 16.05 megs
De 1.00 a 1.30 16.05 megs
De 1.30 a 2.00 16.05 megs
De 2.00 a 2.30 16.05 megs
De 2.30 a 3.00 16.05 megs
De 3.00 a 3.30 16.05 megs
De 3.30 a 4.00 16.05 megs
De 4.00 a 4.30 16.05 megs
De 4.30 a 5.00 16.05 megs
De 5.00 a 5.30 16.05 megs
De 5.30 a 6.00 16.05 megs
De 6.00 a 6.30 16.05 megs
De 6.30 a 7.00 16.05 megs
De 7.00 a 7.30 16.05 megs
De 7.30 a 8.00 16.05 megs
De 8.00 a 8.30 16.05 megs
De 8.30 a 9.00 16.05 megs
De 9.00 a 9.30 16.05 megs
De 9.30 a 10.00 16.05 megs
De 10.00 a 10.30 16.05 megs
De 10.30 a 11.00 16.05 megs
De 11.00 a 11.30 16.05 megs
De 11.30 a 12.00 16.05 megs
De 12.00 a 12.30 16.05 megs
De 12.30 a 1.00 16.05 megs
De 1.00 a 1.30 16.05 megs
De 1.30 a 2.00 16.05 megs
De 2.00 a 2.30 16.05 megs
De 2.30 a 3.00 16.05 megs
De 3.00 a 3.30 16.05 megs
De 3.30 a 4.00 16.05 megs
De 4.00 a 4.30 16.05 megs
De 4.30 a 5.00 16.05 megs
De 5.00 a 5.30 16.05 megs
De 5.30 a 6.00 16.05 megs
De 6.00 a 6.30 16.05 megs
De 6.30 a 7.00 16.05 megs
De 7.00 a 7.30 16.05 megs
De 7.30 a 8.00 16.05 megs
De 8.00 a 8.30 16.05 megs
De 8.30 a 9.00 16.05 megs
De 9.00 a 9.30 16.05 megs
De 9.30 a 10.00 16.05 megs
De 10.00 a 10.30 16.05 megs
De 10.30 a 11.00 16.05 megs
De 11.00 a 11.30 16.05 megs
De 11.30 a 12.00 16.05 megs
De 12.00 a 12.30 16.05 megs
De 12.30 a 1.00 16.05 megs
De 1.00 a 1.30 16.05 megs
De 1.30 a 2.00 16.05 megs
De 2.00 a 2.30 16.05 megs
De 2.30 a 3.00 16.05 megs
De 3.00 a 3.30 16.05 megs
De 3.30 a 4.00 16.05 megs
De 4.00 a 4.30 16.05 megs
De 4.30 a 5.00 16.05 megs
De 5.00 a 5.30 16.05 megs
De 5.30 a 6.00 16.05 megs
De 6.00 a 6.30 16.05 megs
De 6.30 a 7.00 16.05 megs
De 7.00 a 7.30 16.05 megs
De 7.30 a 8.00 16.05 megs
De 8.00 a 8.30 16.05 megs
De 8.30 a 9.00 16.05 megs
De 9.00 a 9.30 16.05 megs
De 9.30 a 10.00 16.05 megs
De 10.00 a 10.30 16.05 megs
De 10.30 a 11.00 16.05 megs
De 11.00 a 11.30 16.05 megs
De 11.30 a 12.00 16.05 megs
De 12.00 a 12.30 16.05 megs
De 12.30 a 1.00 16.05 megs
De 1.00 a 1.30 16.05 megs
De 1.30 a 2.00 16.05 megs
De 2.00 a 2.30 16.05 megs
De 2.30 a 3.00 16.05 megs
De 3.00 a 3.30 16.05 megs
De 3.30 a 4.00 16.05 megs
De 4.00 a 4.30 16.05 megs
De 4.30 a 5.00 16.05 megs
De 5.00 a 5.30 16.05 megs
De 5.30 a 6.00 16.05 megs
De 6.00 a 6.30 16.05 megs
De 6.30 a 7.00 16.05 megs
De 7.00 a 7.30 16.05 megs
De 7.30 a 8.00 16.05 megs
De 8.00 a 8.30 16.05 megs
De 8.30 a 9.00 16.05 megs
De 9.00 a 9.30 16.05 megs
De 9.30 a 10.00 16.05 megs
De 10.00 a 10.30 16.05 megs
De 10.30 a 11.00 16.05 megs
De 11.00 a 11.30 16.05 megs
De 11.30 a 12.00 16.05 megs
De 12.00 a 12.30 16.05 megs
De 12.30 a 1.00 16.05 megs
De 1.00 a 1.30 16.05 megs
De 1.30 a 2.00 16.05 megs
De 2.00 a 2.30 16.05 megs
De 2.30 a 3.00 16.05 megs
De 3.00 a 3.30 16.05 megs
De 3.30 a 4.00 16.05 megs
De 4.00 a 4.30 16.05 megs
De 4.30 a 5.00 16.05 megs
De 5.00 a 5.30 16.05 megs
De 5.30 a 6.00 16.05 megs
De 6.00 a 6.30 16.05 megs
De 6.30 a 7.00 16.05 megs
De 7.00 a 7.30 16.05 megs
De 7.30 a 8.00 16.05 megs
De 8.00 a 8.30 16.05 megs
De 8.30 a 9.00 16.05 megs
De 9.00 a 9.30 16.05 megs
De 9.30 a 10.00 16.05 megs
De 10.00 a 10.30 16.05 megs
De 10.30 a 11.00 16.05 megs
De 11.00 a 11.30 16.05 megs
De 11.30 a 12.00 16.05 megs
De 12.00 a 12.30 16.05 megs
De 12.30 a 1.00 16.05 megs
De 1.00 a 1.30 16.05 megs
De 1.30 a 2.00 16.05 megs
De 2.00 a 2.30 16.05 megs
De 2.30 a 3.00 16.05 megs
De 3.00 a 3.30 16.05 megs
De 3.30 a 4.00 16.05 megs
De 4.00 a 4.30 16.05 megs
De 4.30 a 5.00 16.05 megs
De 5.00 a 5.30 16.05 megs
De 5.30 a 6.00 16.05 megs
De 6.00 a 6.30 16.05 megs
De 6.30 a 7.00 16.05 megs
De 7.00 a 7.30 16.05 megs
De 7.30 a 8.00 16.05 megs
De 8.00 a 8.30 16.05 megs
De 8.30 a 9.00 16.05 megs
De 9.00 a 9.30 16.05 megs
De 9.30 a 10.00 16.05 megs
De 10.00 a 10.30 16.05 megs
De 10.30 a 11.00 16.05 megs
De 11.00 a 11.30 16.05 megs
De 11.30 a 12.00 16.05 megs
De 12.00 a 12.30 16.05 megs
De 12.30 a 1.00 16.05 megs
De 1.00 a 1.30 16.05 megs
De 1.30 a 2.00 16.05 megs
De 2.00 a 2.30 16.05 megs
De 2.30 a 3.00 16.05 megs
De 3.00 a 3.30 16.05 megs
De 3.30 a 4.00 16.05 megs
De 4.00 a 4.30 16.05 megs
De 4.30 a 5.00 16.05 megs
De 5.00 a 5.30 16.05 megs
De 5.30 a 6.00 16.05 megs
De 6.00 a 6.30 16.05 megs
De 6.30 a 7.00 16.05 megs
De 7.00 a 7.30 16.05 megs
De 7.30 a 8.00 16.05 megs
De 8.00 a 8.30 16.05 megs
De 8.30 a 9.00 16.05 megs
De 9.00 a 9.30 16.05 megs
De 9.30 a 10.00 16.05 megs
De 10.00 a 10.30 16.05 megs
De 10.30 a 11.00 16.05 megs
De 11.00 a 11.30 16.05 megs
De 11.30 a 12.00 16.05 megs
De 12.00 a 12.30 16.05 megs
De 12.30 a 1.00 16.05 megs
De 1.00 a 1.30 16.05 megs
De 1.30 a 2.00 16.05 megs
De 2.00 a 2.30 16.05 megs
De 2.30 a 3.00 16.05 megs
De 3.00 a 3.30 16.05 megs
De 3.30 a 4.00 16.05 megs
De 4.00 a 4.30 16.05 megs
De 4.30 a 5.00 16.05 megs
De 5.00 a 5.30 16.05 me

