Fundado el 14 de Enero de 1917
AÑO XXVI N.o 9,056

LA NACION

(EMPRESA PERIODISTICA "LA NACION" S. A.)

TIEMPO PARA SANTIAGO
HOY: Bueno. Nubosidad parcial. Probable neblina matinal.
MINISTERIO DE DEFENSA NACIONAL
OFICINA METEOROLOGICA DE CHILE

EDICION DE 16 PAGINAS

SANTIAGO DE CHILE, LUNES 21 DE SEPTIEMBRE DE 1942

PRECIO EN TODO EL PAIS: UN PESO

Hammersley, Achondo y Taverne, a las semifinales

VENCIERON AYER A DOYHARCABAL, TRULLENQUE Y FACONDI, RESPECTIVAMENTE, EN DOS SETS DE FACIL SCORE

Las semifinales deben brindarnos dos partidos de atracción. — Grossmann y Chaytor ganaron la final del doble de primera categoría

RESULTADOS DEL CAMPEONATO DE TENIS DE FIESTAS PATRIAS, ORGANIZADO POR EL INTERNATIONAL S. C.

Tampoco la jornada tenística de ayer— que fué presenciada por una concurrencia discreta en cantidad— reunió los antecedentes como para dar margen al comentario elogioso.

Se disputaron en esta etapa del Certamen de Fiestas Patrias, organizado por International, tres de los cuatro partidos, cuartos de final anunciados, y en ellos, nuevamente, y a pesar de que se enfrentaban —por lo menos en dos de esos casos— elementos de fuerzas más o menos equivalentes, o emparejados, digamos por una diferencia reducida de capacidad, pudo apreciarse claramente, sin equívocos, la superioridad de quienes resultaron vencedores, y que se han clasificado para las semifinales de la competencia individual, partidos que deben dar ocasión para presenciar un juego que eleve la escala calidad evidenciada hasta hoy.

ACHONDO CON TRULLENQUE

Después de haber visto triunfar a Trullenque sobre Gabrillos en un lance que tuvo fases de interés, y de verlo imponerse en un instante difícil como fué aquel en que se encontró en el segundo set, luego de haber perdido el primero, todo hacía esperar que este jugador debía hacer frente a Renato Achondo, una demostración de juego técnico y vistoso, de acuerdo con sus medios, que son múltiples.

Pero el desarrollo del partido, defraudó las expectativas fundas en él, ya que en los dos rápidos sets en que se definió, Achondo dominó ampliamente a su rival. Y lo dominó con la mayor solidez de su juego de fondo, con el mejor control de sus tiros y con una moral que en todo momento resultó ser más elevada.

Trullenque inició el juego con su servicio, sobre el cual efectuó dos dobles faltas, y de inmediato, se destacó el juego más seguro, más consciente y mejor controlado de Renato, quien, sin apresuramientos, efectuando sus tiros derechos e izquierdos con buena longitud y ubicación, y adelantándose hasta la malla en el momento oportuno, estableció un neto dominio, que lo llevó a anotarse la etapa por 6|1.

En el set siguiente, Achondo contó rápidamente 4|1, y sólo a esta altura pudo apreciarse que Trullenque destacaba una fugaz reacción que lo hizo ganar dos juegos, sobre la base de bien medidos "rop-shots" y oportunas corridas a la red. Pero en el 8.o game, Achondo, que en su deseo de liquidar cuanto antes el partido, había incurrido en algunas precipitaciones de negativos resultados, controló de nuevo sus tiros, se mantuvo en una prudente defensiva, obligando a su rival a desplazarse de uno a otro costado de la cancha, para atacar en la malla sólo cuando la ocasión se presentó propicia. Manteniendo en los dos últimos games igual modalidad, Renato Achondo ganó el set y el partido por la cuenta final de 6|1 y 6|3.

TAVERNE CON FACONDI

Aunque desarrollado sobre la base de un solo ritmo de juego, el partido entre Marcelo Taverne y Tomás Facondi, adquirió características muy superiores al partido anterior, porque, no obstante haberse dilucidado por el mismo score, a la inversa, 6|3 y 6|1, constituyó una atrayente lucha de regularidad no carente de apreciable rapidez en los largos peloteos que se produjeron. Marcelo Taverne, quien, frente a cualquier jugador que pretenda superarlo en regularidad, resulta ampliamente favorecido, dominó la situación desde el comienzo del encuentro; pero para conseguirlo necesitó esforzarse en todos sus recursos, pues Facondi, aunque ya no es el hombre que daba a su juego de fondo esa mordacidad abrumadora, por lo menos evidenció un buen de regularidad y de longitud de sus drives bastante apreciable, que obligó al vencedor a emplear su máximo.

Largos peloteos, ubicados en los ángulos de fondo, matizados por Taverne con algunos "rop-shots" que resultaron debidamente medidos sólo en tres o cuatro oportunidades, caracterizaron este duelo, en el que Taverne fué acumulando, paulatinamente las ventajas, gracias a que se decidía y, sobre todo, con ese revés cruzado y sorpresivo tan suyo, a apurar el juego, luego de haber descolocado a su rival.

Podemos dejar constancia que esta lucha, mantenida, como decimos, en un buen tren de juego, y en el cual el vencedr reveló encontrarse de nuevo, en plena posesión de su capacidad, debió definirse en un score más estrecho, pero Facondi malogró dos a tres juegos en que contó con una ventaja apreciable.

Taverne terminó por imponerse por la cuenta final de 6|3 y 6|1.

HAMERSLEY CON DOYHARCABAL

En otro de los cuartos finales, Andrés Hammersley, no encontró en Lorenzo Doyharcabal —jugador de primera categoría— un rival tenaz, sino en el segun-

(PASA A LA PAG. 2)

VOLVIO A TRIUNFAR GREEN CROSS

Siempre fue un contendor peligroso, el G. Cross. Merecido resulta su triunfo de ayer sobre Audax. Morcillo, su centro forward, aparece aquí, shoteando desde muy cerca. Sabino, bien ubicado, neutralizara el lanzamiento. Cortés, al lado de su arquero, está atento para intervenir

A ULTIMA HORA EL SAN LORENZO CONSIGUIO EMPATAR CON RIVER PLATE

MARTINO HIZO EL GOAL Y LABRUNA EL DE LOS "MILLONARIOS".—VENCEDORES DE AYER FUERON: BANFIELD, BOCA, ESTUDIANTES, GIMNASIA, ATLANTA E INDEPENDIENTE

Se cumplió ayer, en Buenos Aires, la sexta fecha del campeonato profesional de football argentino, obteniéndose los siguientes resultados: San Lorenzo (1)-R. Plate (1), Lanús (1)-Racing (1), Boca Juniors (3)-Platense (2), Bánfield (4)-Huracán (3), G. y Esgrima (1)-Newell's (0), Atlanta (3)-Chacarita (1), Independiente (3)-Ferrocarril Oeste (1) y Estudiantes de la Plata (4)-Tigre (3).

EL EMPATE DEL "CLASICO"

Setenta mil personas, que produjeron 53.452 nacionales, presenciaron en el Estadio de River, el cotejo entre este team y el de S. Lorenzo, estimado como el principal lance de los jugados ayer.

El match, en líneas generales, no consiguió agradar, transcurriendo el primer tiempo sin que nada de notable se haya producido. Ya en la segunda etapa, a los 30', el referée J. J. Alvarez anuló un goal muy discutido a Borgnia, cobrándole offside a Lángara.

River, a los 35 minutos, abrió la cuenta. Un pase de Lustoff a LABRUNA permitió a éste desplazarse hacia la derecha y shoteó arrastrado. Heredia se tendió, pero la pelota le pasó por bajo su cuerpo. En el tiempo reglamentario no hubo otras modificaciones en el score; pero en los minutos que hubo de descontarse, por los muchos accidentes que se sucedieron, San Lorenzo consiguió igualar, cuando ya gran parte del público abandonaba la cancha. En efecto, replegados todos los players de River, para mantener la ventaja, y al ataque todos los de "Boedo" vino un centro de Francisco De la Matta, puntero izquierdo, que provocó un tole-tole, al que le puso término Martino, desde muy cerca.

Señalamos en seguida otros pormenores de los lances de la sexta fecha:

LANUS-RACING.— No hubo goales en el primer tiempo. El tanto de Lanús lo hizo Arrieta, a los 9' y empató Gumilla, a los 21'.

GIMNASIA-NEWELL'S. — El goal del triunfo lo marcó Serioni, a las 18' del segundo período. Recaudación: 9.770 nacionales.

ATLANTA-CHACARITA. — "Clásico" de Villa Crespo. Puntos del vencedor: Rodríguez, Vicente Zito y Palroux. Por el perdedor, Espinoza, autogoal de Atlanta.

BANFIELD-HURACAN. — Goales de Bánfield: Sánz, Gual-

(PASA A LA PAG. 2)

ESPEJISMOS DEL COURT

EL CONTRASTE DE VALERIA DONOSO

El tenis femenino nacional atraviesa por un período en que sus expectativas futuras ¡resultan limitadísimas.

Nuestras aficionadas — nos referimos a las de primer plano y a las de más abajo que pueden destacar algunas condiciones — no son de aquellas de quienes pueda esperarse un rendimiento de tal calidad, como para considerarlas con posibilidades de escalar posiciones en el concierto internacional. Se advierte en todas ellas, la falta de condición atlética que se requiere para destacarse en un plano de cierta categoría. De todas las actuales aficionadas nuestras sólo hace la excepción, Valeria Donoso.

Lo hemos dicho ya en diversas ocasiones, y lo repetimos hoy. Valeria es un valor femenino de posibilidades tenísticas. Buena aptitud física general, buena iniciación técnica y claro discernimiento cuando llega a la cancha confiada en un buen entrenamiento.

Cabe colegir, pues, que si miramos hacia un futuro tenístico más o menos próximo en sus probabilidades internacionales, sólo Valeria Donoso encarna estas posibilidades nuestras. Y esa es la verdad.

Pero no basta con que tengamos en nuestro ambiente una aficionada de tan buenas disposiciones para pretender que ya tenemos alguien que siga, aunque sea a la distancia, las huellas de Anita Lizana, nó. Existe la necesidad perentoria de que esta aficionada dedique sus mejores esfuerzos a la práctica intensiva del deporte de su predilección, que ya ha sabido brindarle tan buenos triunfos a una edad en que otras sólo comienzan. Y para ello se precisa antes que nada, establecer un plan de acción, dedicando sus energías, a llenar los vacíos, a mejorar su aptitud física general sobre la base de una gimnasia de aplicación, y no a través de una gimnasia cualquiera, para lo cual la misma institución que Valeria defiende —, Stade Francais —, le ofrece muy buenas oportunidades.

Que en los últimos meses la práctica del tenis no ha sido posible. Conforme. Pero hay diversas maneras de preocuparse de buscar las bases para un mejoramiento del juego, y estas oportunidades se las brinda con creces la entidad francesa a esta jugadora que está llamada a un porvenir brillante siempre que se lo proponga.

Valeria fué superada el viernes último por una jugadora que no tiene otras virtudes que un drive derecho bastante rápido y un considerable espíritu de lucha. Esos dos factores no son suficientes para superar a una campeona que sabe defender sus posiciones de tal. Pero la verdad es que la jugadora talquina no estuvo bien esta vez, se desmoralizó ante la imposibilidad de realizar su juego, es decir, le falló, como en otras ocasiones más aceptables que ésta, el temperamento.

No pretendemos alarmar a nadie con la derrota que ha experimentado inesperadamente la campeona nacional. Son gajes del oficio. Pero este contraste tiene un hondo sentido aleccionador y es hacia ese punto donde queremos llamar la atención de Valeria.

En el tenis, especialmente, es cosa difícil mantener siempre una línea, es esa una facultad privativa de los supercampeones que en el mundo pueden contarse con los dedos de las manos. Pero, puede un campeón mantenerse en cierto plano, con pequeñas oscilaciones, siempre que se preocupe y que desee defender los títulos adquiridos.

EL SORTEO EN NUESTROS CAMPEONATOS

Para confeccionar los cuadros de las competencias tenísticas se efectúa el sorteo aplicando un criterio que es de carácter internacional y patrocinado por la Dirigente Mundial.

Es un criterio que, lógicamente, se ha deducido de los certámenes que se realizan en Europa, en Estados Unidos, Australia, es decir de aquellos continentes y países que cuentan con apreciable número de aficionados, y que están también en situación de invitar a aficionados extranjeros a sus certámenes. Pero pensar que se ha considerado lo que sucede en los países sudamericanos ponemos por caso, resultaría algo pueril. Y, sin embargo, hay entre nosotros elementos que bien pudieran tomarse en cuenta para hacer los sorteos de nuestros campeonatos.

Por ejemplo, la escasez de jugadores de la Serie de Honor, hace que constantemente, por efectos del sorteo, se encuentren en las primeras ruedas eliminatorias jugadoras de un mismo club, lo cual, en verdad, significa para ellas un escaso aliciente, ya que en sus propias instituciones tienen múltiples ocasiones de encontrarse frente a frente.

Esta frase un tanto vulgar el "cambiar de mano", debe ser considerada para los efectos del progreso de nuestro tenis, que tiene también pocas manifestaciones, escasos certámenes, en los que pueden los elementos parangonar su capacidad.

Pasando por encima del criterio internacional, que, repetimos, no ha tomado en cuenta para nada nuestras necesidades efectivas, sino que ha legislado para ambientes mucho más amplios, bien pudiéramos modificar nuestras determinaciones en lo que se refiere a los sorteos, y, así, daríamos un paso de importancia en el afán de dar a nuestros aficionados el mayor número posible de oportunidades de "cambiar de mano", y no de actuar de continuo frente a compañeros de club, cuyo juego ya se saben de memoria. — (R. S. A.).

SCORERS del CERTAMEN

Incluso los encuentros que se jugaron el viernes y ayer, la posición de los scorers en la competencia profesional de football, es:

CON 11 GOALES: Domingo Romo, del Santiago Morning.

CON 9 GOALES: Socarraz, Colo Colo.

CON 8 GOALES: B. Armingol (U. E.), Domínguez (C. C.) y Profeta (A. I.).

CON 7 GOALES: Riveros (S. M.), Campaña (U. E.) y De Biassi (M.).

CON 6 GOALES: T. Contreras (M.), Jaime (G. C.), Morcillo (G. C.), Ramos (U. Ch.) y C. Arancibia (G. C.).

CON 5 GOALES: Fugiwara (B.), Orlandelli (M.), Contreras (C. C.), Rojas (C. C.), Scopelli (U. Ch) y Avendaño (M).

CON 4 GOALES: Battistone (S. M.), Casanova (S. M.), Barrera (M.), Figueroa (S. N.), Astudillo (S. M.), Larraza (U. C.) y Alonso (U. Ch.).

CON 3 GOALES: Sáez (U. C.), López (S. N.), Nocera (A. I.), Vilches (B.), Mocciola (A. I.) y Díaz (S. N.).

CON 2 GOALES: Balbuena (U. Ch.), Vilches (B.), Vergara (C. C.), Trivisomio (A. I.), Martínez (U. C.), Ruiz (G. C.), Morales (B.), Muñoz (B.), Carrizo (A. I.), Pinto (U. C.) y Lira (U. C.).

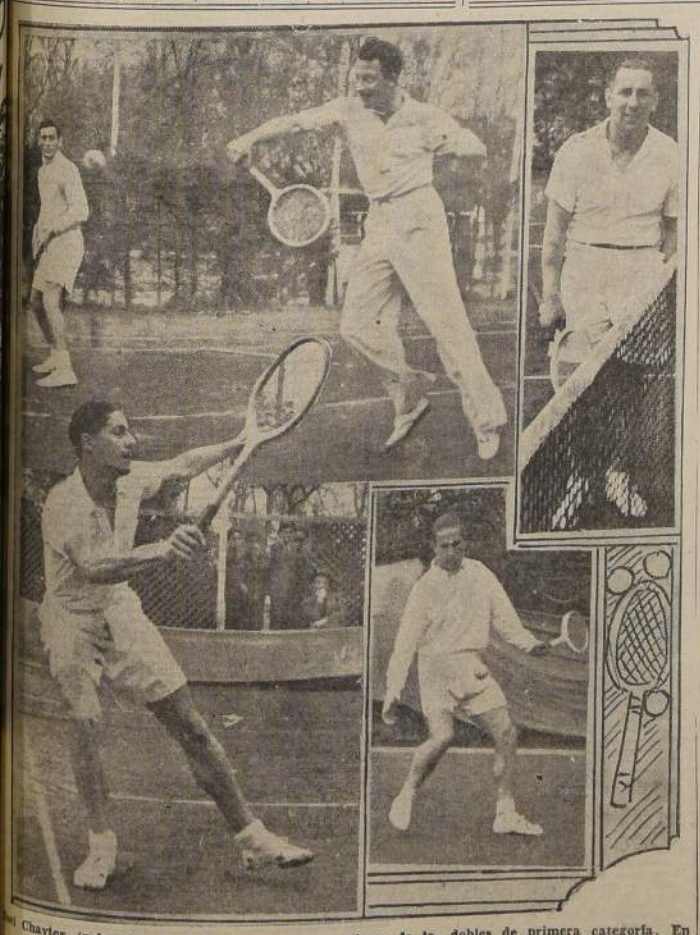

Chaytor (voleando) y Jack Grossmann, ganadores de los dobles de primera categoría. En seguida, Omar Pabst que, con encomiable entusiasmo, y manteniendo siempre su espíritu caballeroso, se ha clasificado para la final del individual de primera división. Tenemos luego a Renato Achondo, que en un juego seguro, y de plena conciencia, se impuso a Trullenque con facilidad. Marcelo Taverne aparece luego realizando un drive derecho en su partido contra Perico Facondi, a quien superó netamente en dos sets.

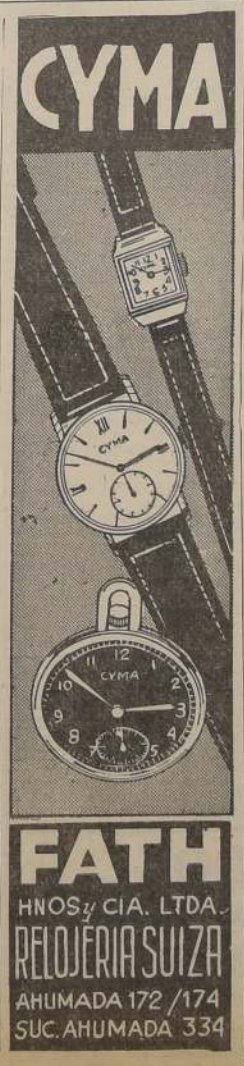

CICLISMO, DEPORTE POPULAR EN FRANCIA

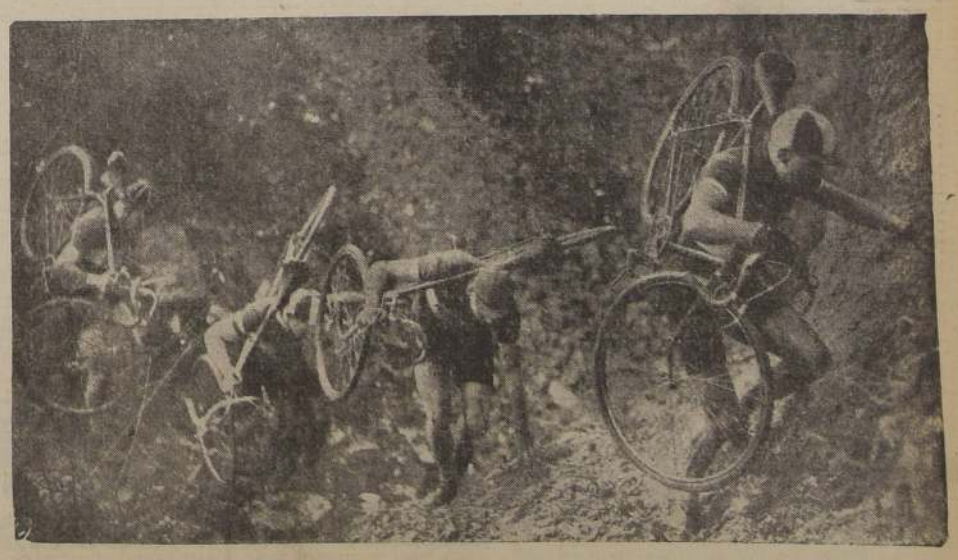

Así como en Sud América el football se lleva todo el favor del público, porque parece un deporte hecho para nuestra idiosincracia, en Francia es el ciclismo el que acapara toda la atención, antes y después de la guerra.

Vemos aquí a los competidores del "cross ciclo-pedestre", que ha organizado por el Auto Club, en los momentos en que pasan el río Sabliere. Bertellin, que resultó ganador, escala a la cabeza del lote la dura pendiente del foso que constituía el obstáculo principal de la carrera.

OTRA PERFORMANCE BUENA DEL G. CROSS: GANO AL AUDA

Faltando cinco minutos para el término del match, Morcillo obtuvo el goal del triunfo, y el score quedó en 3 por 2

LA U. CATOLICA EMPEZO ACTUANDO CON SOLO 8 JUGADORES, SE DEFENDIO CON ENORME CORAJE Y EMPATO A BADMINTON, 0 A 0

El football profesional de ayer en el Estadio de Carabineros. — Cuatro mil personas

Aproximadamente cuatro mil personas concurrieron ayer en la tarde al Estadio de Carabineros, donde se realizaron dos encuentros oficiales de football profesional. A primera hora, jugaron la Universidad Católica y Badminton, que igualaron sin score, y en el encuentro básico, Green Cross, se anotó un merecido triunfo sobre el Audax Italiano, por 3 tantos contra 2.

Tal vez lo más notable de la reunión fué la performance de la Universidad Católica que se presentó a la cancha con sólo ocho jugadores, mientras que su contendor lo hizo con la totalidad de sus titulares. El equipo estudiantil fué integrado por varios elementos nuevos y otros, como Amunátegui, que actuó de half derecho, que es arquero y jugador de rugby. Cuando se habían disputado diez minutos, el conjunto de Buccicardi logró completarse, pero luego quedó otra vez en inferioridad numérica, a raíz de un censurable foul de Ataglich en contra de Mediavilla, que dió lugar a que éste último tuviera que ser trasladado a la Asistencia Pública con una clavícula quebrada.

El partido, como se esperaba, considerando las circunstancias anormales en que se desarrolló, mostró una sola característica y que fué el dominio de los "aurinegros" frente a la dinámica resistencia de los "colegiales" que lucharon durante los 90 minutos con un tesón digno de mejor suerte que un empate. Decimos ésto, porque los jugadores del Badminton pese a que contaron con todos los factores necesarios para lograr la victoria, abusaron en demasía de las intervenciones ilícitas y ello queda en evidencia con las lesiones de importancia que experimentaron Mediavilla, Buccicardi y Pinto.

Como es lógico suponer, la contienda ofreció un interés limitado; sin embargo, toda la expectación del público se concentró en la extraordinaria faena defensiva que efectuó el conjunto de la Universidad Católica. En cuánto a Badminton, realizó una performance bastante baja y la clara demostración de ésto lo constituye el hecho de que sus componentes —todos elementos de experiencia— fueron incapaces de imponerse a un elenco formado por novicios.

Entre los jugadores nuevos, que exhibió la Universidad Católica, debemos citar en primer término al arquero Javier Mascaró —de 16 años de edad— que se convirtió en una de las figuras de la cancha. Es sobrio, tiene colocación y seguridad de manos. Fuegó, que se desempeñó de zaguero, destacó sobresalientes condiciones; Correa, como centro forward, reveló promisoras aptitudes. Les siguieron en mérito, Buccicardi, Lira y Larraza.

En Badminton, merecen ser mencionados Ramírez, Barría y Berríos.

Otra meritoria actuación le cupo ayer al equipo del Green Cross, el derrotar al Audax Italiano. Se esperaba que el ganador opondría seria resistencia a los "verdes", ya que venía jugando con acierto; pero la forma como logró su victoria, fué lo más sobresaliente.

Durante el primer período el juego resultó hasta cierto punto lento, advirtiéndose una ostensible presión de parte del Audax Italiano que, con sus líneas más trabadas y una delantera que ahora demostró mayor entendimiento, puso siempre en peligro el baluarte defendido por Herman. Green Cross cuando le era posible, contraatacaba; más lo hacía de una manera descontrolada y a base de intervenciones principalmente individuales. Fué así, como la etapa finalizó justificadamente con la cuenta mínima a favor del Audax Italiano.

Las cosas variaron fundamentalmente en la parte complementaria. Green Cross entró a jugar con notables bríos y en todas sus líneas se notó organización y buen entendimiento. Los halves y los mismos zagueros con el objeto de cooperar en la labor ofensiva se situaron adelantados y su contendor casi no pudo salir de la situación de apremio en que se hallaba. Sus dos primeros goles los consiguió el ganador, mediante tiros penales pero ello no significa nada en su contra, puesto que la defensa "itálica" abusó de las maniobras dudosas. Tal situación perduró hasta que el "once" que capitanea Baez marcó el punto de la victoria. Sólo entonces Audax vino a reaccionar y lo hizo en esa misma forma que en tantas ocasiones le ha valido triunfos en los últimos instantes. Sin embargo, Green Cross se defendió bien, pese a que se hallaba con su goalkeper lesionado.

Expresamos que el score resultó merecido y nos basamos para hacer esta afirmación en el extraordinario dinamismo del equipo de la "cruz verde" que en ningún momento decayó, no obstante que en muchos pasajes la cuenta le fué adversa. Audax exhibió un mejor juego y superó la actuación que le cupo ante la Universidad Católica; empero se apreció cierto desgano en sus filas, especialmente durante los pasajes en que era dominado.

En el team vencedor, es dable mencionar a Guillermo Baez, lo mejor de la cancha; siempre estuvo bien colocado, rechazó con acierto y fué un constante animador. Le siguieron, Henríquez, su compañero en la zaga; Cricerio Zambrano en la línea media; Jaime, Ruiz y Morcillo, en el ataque.

Los principales defensores del Audax Italiano, fueron Savino que se lució ante numerosos lanzamientos difíciles; Cabrera, Profetta, que como insider derecho, fué el más positivo del conjunto.

Este match fué dirigido por el señor Higinio Madrid, quien lo hizo con bastante acierto.

UNIVERSIDAD CATOLICA (0) BADMINTON (0)

Arbitro: señor Néstor Mondría.

Resultado de la primera rueda: U. Católica (3) Badminton (1).

Badminton (aurinegros): R. Quitral; M. Ramírez y M. Barría; R. Fuentes, J. Ataglich y T. Aguirre; V. Morales, J. Cortés L. Fugiwara, F. Saldivar y L. Berríos.

Universidad Católica (blancos, franja azul): J. Mascaró; Fueyó; Amunátegui, F. Mediavilla y J. Pinto; R. Martorell, S. Larraza y F. Riera. (Comenzó con 8 jugadores).

Scorers: No hubo goles.

A los 2 minutos, entró Lira; a los 3, Buccicardi y a los 8, Correa.

Ya a los 10 minutos, el conjunto de la Universidad quedó constituído así: Mascaró; Fueyó y Buccicardi; Amunátegui, Mediavilla y Pinto; Riera, Lira, Correa, Martorell y Larraza.

A los 14, Ataglich, en una maniobra de evidente mala intención, lesionó a Mediavilla, quien hubo de ser retirado de la cancha con una clavícula quebrada. En consecuencia, los estudiantes quedaron otra vez en inferioridad numérica. La etapa se caracterizó por el dominio de Badminton, que nada pudo hacer frente a la cerrada defensa del contrario donde se lució Mascaró conteniendo numerosos lanzamientos difíciles. A los 35 minutos, Morales cometió un foul en contra de Buccicardi, quien salió de la cancha por espacio de cinco minutos. Luego a los 40, salió Riera, que retornó en el segundo período.

SEGUNDO TIEMPO

Al reiniciarse el juego, se advirtió que en el Badminton cambiaron de puesto Aguirre con Berríos y Cortés con Fuentes. A igual que en el período anterior, atacó Badminton. Sin embargo, Correa y Larraza realizaron algunas incursiones aisladas que pusieron en peligro el pórtico de Quitral. Faltando diez minutos, Riera sheteó un fuerte tiro alto, que el guardavallas "aurinegro" neutralizó en un encomiable esfuerzo.

El partido llegó a su término, encontrando a los estudiantes defendiéndose en forma si se quiere desesperada.

GREEN CROSS (3) AUDAX ITALIANO (2)

Arbitro: señor Higinio Madrid.

Resultado de la primera rueda: Audax (4) Green Cross (1).

Green Cross (blancos, banda verde): S. Herman; J. Henríquez y G. Báez (capitán); M. Arancibia, C. Zambrano y L. Castro; A. Suárez, F. Ruiz, J. Morcillo, C. Arancibia y G. Jaime.

Audax Italiano (verdes): L. Savino; A. Cortés y H. Rosa; E. Araneda, E. Cabrera y H. Trejos; R. Gamboa, J. Profetta, J. Alcántara, J. Nocera y V. Sordo.

Scorers: Jaime (2) y Morcillo del Green Cross. Profetta (2), del Audax.

Comenzó atacando el Audax y a los pocos instantes, Sordo lanzó un fuerte tiro cruzado que atajó con acierto Herman. Esta situación perduró durante casi toda la etapa, mientras que los contratacques, pese a que eran aislados, ofrecían peligro.

Audax consiguió la apertura de la cuenta a los 32 minutos. Centró Sordo recibiendo el balón PROFETTA que mediante un golpe de cabeza venció la resistencia de Hermán.

El primer tiempo llegó a su término, con el score a favor de Audax, por el score mínimo.

SEGUNDO TIEMPO

A los 5 minutos de haberse reiniciado el match, Ruiz se filtró resueltamente hacia el pórtico defendido por Savino y Cortés y Trejos, ante la inminencia del goal, le hicieron un foul. Cobrado el penal correspondiente, fué servido por Jaime, atajando Savino; el referée con muy buen criterio, ordenó la repetición del lanzamiento por haberse movido el guardavallas. Lo shoteó el mismo JAIME, marcando el tanto.

Dos minutos más tarde, Sordo conectó un centro largo que dió la impresión que saldría out, pero PROFETTA en un encomiable esfuerzo pudo controlar la pelota, y desde una posición difícil batió por segunda vez a Hermán.

A los 17 minutos, Jaime lanzó con fuerza al arco, pero Cortés detuvo la pelota con las manos dentro del área. JAIME sirvió nuevamente el penal, dejando el score empatado a dos tantos.

Restaban cinco minutos para el término del partido, cuando Suárez centró, recibiendo el esférico Ruiz, que se lo cedió a MORCILLO, quien de escasa distancia convirtió el goal de la victoria.

En los instantes finales reaccionó Audax en una forma ostensible, creando situaciones de evidente apremio para la defensa contraria. El arquero Herman, en un encontrón con Alcántara, quedó semidesvanecido y en estas condiciones continuó siempre actuando.

El silbato final, halló a los rivales con el siguiente score: Green Cross (3) Audax Italiano (2).

¡No será goal! El meta del Audax ha sido burlado; pero Roa y Cortés se apresuran a conjurar la angustiosa situación. El equipo verde, no recupera aún su estado de eficiencia de otras temporadas

SOY HALF DERECHO...

(CUENTO DE BOROCOTO)

Para hacerlo rabiar lo mandábamos de half derecho.

—No juego y no juego... decía Cincokilos refunfuñando, casi lloroso.

La designación equivalía a negarle su clase de centro forward.

La historia del fútbol en el potrero considera que el puesto de half derecho se destina al más rudo del team. A veces se discute con el de arquero, pero suele encontrarse el iluso que sueña con Tescherí, Isola y otros. El de half derecho jamás engendró un sueño.

—¿No vas? le preguntábamos a Cincokilos en tono autoritario.

Contenía las lágrimas, apretaba las mandíbulas y marchaba a sentarse fuera de la cancha.

—Vení, vení que vas a ser centro forward... Vení...

Un relámpago jubiloso brillaba a través de las pupilas húmedas y Cincokilos ocupaba su puesto conservando un gesto de nene mimoso en trompite.

—Si morfás mucho te mandamos de half derecho —le decíamos— basados en nuestra superioridad física. Cincokilos miraba hacia adelante, esperaba la orden de salida y como de un tiro guiñazo enviaba la pelota al insider izquierdo. Tenía su característica cachetada en el pase inicial.

Era toda una promesa, pese a la escasa estatura que le valiera su apodo. Precisión en el pase, elegancia en la gambeta, cabezazo certero y cortada peligrosa. Gabino Sosa, Zabaleta, Harry Hayes, todos los grandes forward estaban allí condensados en ese reducido físico que cimbraba en el potrero.

El día que nos comunicó su resolución de jugar por la Liga sentimos envidia a pesar de que le deseábamos llegara a internacional.

—Me dan equipo y todo... dijo como avergonzado.

Pasaron semanas. Cincokilos no venía por el potrero. Jugaba en canchas con arcos y demarcadas con cal, pero no lo íbamos a ver. A las horas de sus matchs teníamos los nuestros y, los demás nos hubiera dado mucha envidia verlo con botines de fútbol. Era mejor olvidarse. Sobre su figura caería el olvido como había ocurrido con otros cuyo paso por el potrero sirvió para convencernos de que estábamos destinados a halves derechos...

La tarde en que volvió fué inesperado de inmediato.

—¿Como te va, Cincokilos ¿Estás más gordo?...

—Sí; estoy bien...; estoy bien...

—¿Te dieron el equipo completo?

—Sí; con botines y todo...

Sin embargo parecía apenado Sus ojos no relampagueaban. Tenía cansancio, pena, amargura...

—¿De qué jugás

Agachó la cabeza. Con la punta del pie pateó una matita de pasto.

—De half derecho.., confesó dolorosamente".

EXCURSIONISMO.—

RELACIONES ENTRE CLUBES DE MEXICO Y DE CHILE

(ESCRIBE HECTOR SOTO R.)

El día del aniversario patrio de la República de México es una fecha que numerosas instituciones deportivas de Chile conmemoran con júbilo especial en actos de cariñoso homenaje, en los cuales se pone de relieve el espíritu de amplia hermandad que orienta a las juventudes de uno y otro país.

En el nuestro existe un núcleo respetable de instituciones en las cuales se ha incorporado hondamente un verdadero cariño y admiración por la República Mexicana. De él se destacan por la constancia en sus relaciones y por las expresiones elocuentes de sus manifestaciones, las entidades de andinistas y esquiadores locales tales como el Club Andino de Chile que preside el señor O'Higgins Palma y el Cuerpo Andinista Llanquihue, ambos organismos locales que durante varios años han cultivado con todo esmero estas relaciones de confraternidad sobre el plano deportivo.

Por parte de México se han destacado: el Club Exploraciones del Sindicato Mexicano de Electricistas, robusta organización que bajo la dirección de su actual Presidente, el señor Constanzo Rodríguez, realizó el año pasado un homenaje del Excursionismo Mexicano al Andinismo Chileno, y al cual concurrió el Embajador de Chile señor Manuel Hidalgo, quien pudo comprobar así el espíritu cordial de los montañeros aztecas hacia sus hermanos de Chile. El señor Rodríguez que siempre ha demostrado gran cariño por nuestro país, es socio de Honor del Cuerpo Andinista Llanquihue, de Santiago.

Otras de las instituciones mexicanas que se ha caracterizado por su espíritu de cordialidad es el Club Excursionista que preside el señor Miguel A. López y que es hoy por hoy uno de los más progresistas de la ciudad de México. Este Club envió en febrero último un banderín de guía montañero, un diploma y un álbum con fotografías de montaña, al Club Llanquihue, en un intercambio que se realizó en un acto al que asistió el ex Embajador en Chile, señor Reyes Spíndola, Presidente honorario de esta institución.

También se ha caracterizado en esta labor de estrechar relaciones con Chile, el Club Exploraciones de México, que es la institución decana de aquel país, en los deportes de montaña, fundada por Otis Mac Allister, padre del excursionismo mexicano e inspirador de sanas y patrióticas iniciativas en estos deportes y que ha hecho llegar hasta nuestros clubes el gran acervo de su vasta experiencia.

Las revistas "Andina" y "Andinismo", las únicas en su género en nuestro país, han rendido en más de una ocasión homenajes a los excursionistas de México.

Un recuerdo especial debe hacerse de la personalidad del ex Embajador de México, señor Reyes Spíndola, quien mientras desempeñó en Chile su alta misión supo estimular con generosa comprensión a numerosas instituciones deportivas locales, y a cuya iniciativa y gestión se debió en gran parte la visita que en 1940 realizara la Embajada deportiva mexicana que vino a alternar con los deportistas chilenos.

El Cuerpo Andinista Llanquihue en su tradicional Excursión de Fiestas Patrias rindió un homenaje especial de recuerdo hacia México en un festival de gran animalidad y que este año lo realizó en las inmediaciones del Cerro Alto del Toro, en un campamento Andino que agrupó a más de cien socios con sus familiares que durante los tres días permanecieron en plena montaña.

Por su parte los montañeros de México con motivo de nuestro aniversario nacional realizaron también actos similares, en los que se demostraron los sólidos y recíprocos sentimientos de hermandad que inspiran a las organizaciones montañistas de ambos pueblos.

INVICTO EN 45 ENCUENTROS

Este es el team de segunda división del club Juventud Atacama, integrado por los deportistas de la Población Atacama, de La Ovalle. Su record es difícil de ser igualado por otros cuadros de barrio, pues lleva 45 triunfos consecutivos y sólo siete goles en contra. Este detalle es lo suficientemente elocuente, para demostrar la eficiencia del conjunto.

Lo integran, de pie, Enrique Figueroa, Jorge Avilés Francisco Palacios, Gustavo Tudela y Juan Leyton. Hincados: Luis Seguel, Leonidas Barrera, Raúl Leyton, Alberto Salazar, Humberto Díaz y Francisco Díaz.

Sus más destacados exponentes han sido los hermanos Humberto y Francisco Díaz, Raúl y Juan Leyton y el guardavallas Palacios.

Actualmente está interviniendo en el torneo que patrocina la I. Municipalidad de San Miguel donde ya ha alcanzado cinco victorias.

Apuestas en el football profesional

Si, parecía carrera de caballos...

Lo que vimos el viernes en el Estadio de Carabineros, en verdad, no debiera repetirse. Señores que apostaban grandes sumas a favor de uno y otro equipo; ofrecían a los jugadores de su club una no despreciable cantidad en gratificación al que convirtiera el goal del triunfo o al que fuere el mejor jugador del equipo.

El público imparcial acepta el profesionalismo, pero no que tomen a los elencos de football como caballos de fina sangre. Ofrecen además de dinero, invitaciones después del partido, las que en la mayoría de los casos obligadamente redundará en el estado físico del aceptante.

En el match de Santiago Morning con Magallanes, hubo quien apostó hasta cinco mil pesos, y lo que es más grave, jugadores de uno de los conjuntos, reunieron entre ellos una suma de cierta consideración y buscaron juego a quien ofrecérsela en apuesta.

De seguir así, tendremos dentro de poco un sistema de apuestas donde no estarán ausentes las cartillas, lo que hará de los campos deportivos un lugar donde domingo a domingo se darán cita esos mismos señores que por razón tal o cual, no asistieron a los hipódromos. Y hay bastante diferencia entre un crack de football y Fillbustero, por ejemplo...

Diálogos parecidos a éstos se oían en el Estadio:

—Hombre; la derrota del Magallanes me ha costado 500 pesos, y figúrate que "me di vuelta la chaqueta", por que soy recoletano desde aquí hasta Penco.

Mientras en otro sitio, dos aficionados de monóculo, comentaban:

—Hoy he ganado mil pesos. Sólo deseo que siga triunfando el Santiago Morning. Así a fin de mes dejaré el empleo que tengo.

SAMUEL GOLDZVEIG.

NO HABRA ATLETISMO ENTRE FRANCIA, ESPAÑA Y SUECIA

VICHY, 20.— (U. P.).— Después de cancelar la primera competencia de atletismo que iba a disputarse hoy entre Francia y Suiza, el Comisario de Deportes anunció hoy la cancelación, también, de la competencia de atletismo franco-español, que debía efectuarse en Barcelona, por haber sido suspendidos los juegos de dicha ciudad.

FOOTBALL POR EL TROFEO "ROBERTO PHILLIPS R."

Ayer se llevó a efecto en la comuna de La Granja, el match final, por el trofeo "Roberto Phillips Reyes" entre los cuadros del Dep. "La Bandera" y "Huneus F. C.", adjudicándose el triunfo el equipo representativo de La Bandera por la cuenta de 2 por 0. El vencedor se hizo representar por: Arillo; Bravo y López; Suárez Ureta y González; González, Jofré, Galvez, Ureta y Arena.

En prueba pedestre de Quinta Normal se impuso Manuel Díaz

REPRESENTANTE DEL C. FAMAE

Con la participación de numerosos corredores se efectuó ayer en la Quinta Normal el circuito pedestre organizado por el Círculo Atlético Royal y auspiciado por la I. Municipalidad de esa Comuna.

Diversas variantes tuvo el desarrollo de la prueba, que encabezaron en su mayor parte los representantes del Club Famae, pero siempre a escasa distancia de Tapia, el tenaz exponente del Royal. El triunfo le correspondió, finalmente, a Manuel Díaz del Famae, cubriendo este la distancia en 1 hora 24 minutos. Los demás puestos fueron ocupados por Rogello, Pavéz, Famae; Estaban Fornell, Suplementeros; Enrique Tapia, Royal; Luis Meneses, Famae; Augusto Peña, Royal; Pablo Varas, Royal; y Enrique Fobiele del Famae en el mismo orden indicado.

Colo Colo con Magallanes

La tercera fecha del campeonato profesional de football, a cumplirse el sábado y domingo próximos, comprenden los siguientes encuentros:

Colo-Colo con Magallanes.

Audax Italiano con U. de Chile.

Santiago Morning con U. Española.

Badminton con Santiago National.

Green Cross con Universidad Católica.

Por primera vez se ha bajado de 14 minutos en 5,000 mt

ESTOCOLMO, 20. — (U. P.). — Haegg estableció esta tarde dos nuevos records mundiales en Gothenburgo, mejorando la marca de Maekis en los 5.000 metros, 14.8,8 a 13.58,2. Su propia marca anterior en las tres millas era de 13.35,4 la mejoró a 13.32,4.

Ahora es el detentor de todos los records desde los 500 a los 5.000 metros.

$ 300.-
HECHURAS CON BUENOS FORROS
GUENDELMAN
(SASTRES)
SAN DIEGO 852 (edificio del Teatro Caupolicán)

¡UN MINUTO, REFERE

La directiva del Club Internacional ha [illegible] pasos, con la buena política que caracteriza a [illegible] con honradez por el progreso de una institución, [illegible] en la actual competencia un equipo que, si bien [illegible] jor que tienen, al menos se trata de un quinteto [illegible] capaz de alternar con probabilidades de éxito [illegible] eficientes.

El conjunto negri-rojo venció en una de las [illegible] uniones nada menos que al Olea, five que durante todo [illegible] ha convencido bien y que contaba en su record [illegible] que con un triunfo sobre la Unión Española [illegible] del club varias veces campeón no sólo ha de mirarse en [illegible] to a lo que valen dos puntos oficiales, sino como [illegible] de amplia reivindicación y de claro optimismo. [illegible] guro es que ahora no obtenga uno de los puestos [illegible] pero ha dejado una sensación de satisfacción, cualquiera [illegible] sea el lugar que ocupe. El verdadero deporte consiste [illegible] der o ganar en la cancha y, es natural, con los elementos [illegible] capacitados de que se puede disponer. Lo contrario [illegible] otro nombre.

El cuadro del Instituto San José de Temuco [illegible] capital en el firme convencimiento de que regresaría [illegible] a su tierra. No le faltaba base a tales cálculos [illegible] tener una lucida actuación en Concepción, [illegible] hemos sabido que se practica un buen juego.

Sin embargo, es de hacer notar que el basket[illegible] politano, en estos momentos, se encuentra en un [illegible] nica bastante superior al de provincias, de tal manera [illegible] equipo que participe en nuestro medio, lleva una [illegible] enorme. Agréguese a esto lo que significa el actuar [illegible] chas y en ambiente extraños y tendremos entonces [illegible] triunfar en la capital se necesita de un quinteto [illegible] acaso si extraordinario.

Más de un dirigente del "San José", anticipó [illegible] bre el Sirio, Famae y, finalmente, a manera de despedida [illegible] cer una exhibición con el team de Davidson... [illegible] de que tales presunciones hayan quedado por el suelo [illegible] temuquenses no tienen la clase ni la categoría que se [illegible] re para enfrentar a los fives santiaguinos. Son [illegible] tal vez buenos, en su ciudad; pero acá... la con[illegible] rio los venció sin rendir cuanto son capaces y [illegible] hizo lo mismo, midiéndose para que aquello no [illegible] descalabro.

En una próxima jira, ese quinteto austral [illegible] zar por la Universidad Católica y después... [illegible] lo que se hace con él.

Un avezado jugador, me decía el otro día: "[illegible] muy grande el que piensan hacer de entregar a la U. [illegible] la representación del seleccionado de Santiago para el [illegible] peonato nacional. No diré que no son buenos; pero [illegible] factores especiales que hay que tomar muy en cuenta. [illegible] des saben lo que son las provincias, cuando se trata de [illegible] rrotar a la capital. Se apela a todo. No se puede [illegible] toy seguro de que Davidson no aguantaría cinco minutos [illegible] la cancha, porque los "personales" abundarían. Y el [illegible] estudiantil, sin el norteamericano, baja mucho".

Si hay una institución en Santiago que ha [illegible] se paso por sí sola, a costa de grandes sacrificios y de [illegible] tusiasmo que raya en el fanatismo, ella es la Federación [illegible] menina de Basketball. Su obra no merece sino elogios y [illegible] tro de este aplauso general, hay que subrayar la figura de [illegible] señorita Sara López que lo ha hecho todo. Esta [illegible] no puede restar méritos a otras personas que también [illegible] preocupado: pero el presidente de la entidad, en este [illegible] particular, ha sabido llenar con creces su difícil puesto.

El otro día estuvieron de aniversario y fué posible [illegible] tir, en una fiesta sencilla y muy dignificativa, el ambiente [illegible] franca cooperación y amistad en que se trabaja, una [illegible] de los triunfos deportivos.

TARI

A última hora...

(DE LA 1.a PAG.)

doni, Alcalde y Marinello, (autogoal, Huracán). Por el [illegible] Massantonio (2) y Baldonedo.

INDEPENDIENTE-F. OESTE. — Dieron el triunfo a [illegible] pendiente: Vileo y Celestino Martínez (2). En Ferrocarril [illegible] tanto lo anotó Benítez Cáceres.

ESTUDIANTES-TIGRE. — Goales de Estudiantes: [illegible] na (2), Cirico y Derrastisaga. En Tigre: Rivero y [illegible] Recaudación: 3.648.50 nacionales.

BOCA-PLATENSE.— Goales de Boca: Corcuera, [illegible] Valsecchi. En Gimnasia: Belén (2). Recaudación: 1.[illegible] nales.

POSICION ACTUAL

La posición actual de los 16 equipos que compiten en [illegible] Aires, luego de los partidos de ayer, es la que indicamos:

EQUIPOS	Partidos				Goales	
	J.	G.	E	P.	F.	C.
R. PLATE	21	15	4	2	59	[illegible]
S. LORENZO	21	12	5	4	50	[illegible]
ESTUDIANTES	21	10	7	4	43	[illegible]
NEWELL'S	21	12	2	7	51	[illegible]
B. JUNIORS	21	11	4	6	49	[illegible]
HURACAN	21	7	8	6	40	[illegible]
F. OESTE	21	8	4	9	33	[illegible]
INDEPENDIENTE	21	7	5	9	32	[illegible]
BANFIELD	21	7	5	9	44	[illegible]
CHACARITA	21	5	8	8	30	[illegible]
LANUS	21	6	6	9	26	[illegible]
GIMNASIA	21	5	8	8	33	[illegible]
RACING	21	6	5	10	35	[illegible]
PLATENSE	21	6	5	10	33	[illegible]
TIGRE	21	4	5	12	35	[illegible]
ATLANTA	21	5	3	13	44	[illegible]

Hammersley...

(DE LA 1.a PAG.)

do set, en que la cuenta fué llevada a 4 iguales.

Hammersley, que ha ido acentuando la eficacia de sus recursos a medida que avanza el desarrollo del campeonato, ganó en dos sets pero en el segundo tuvo ante sí un rival que si bien no pretendía ni siquiera un triunfo parcial, por lo meons hizo gala de mucho corazón para luchar, ante el campeón nacional que lo dominaba con la gran variedad de sus tiros.

Hamemrsley ganó por la cuenta de 6|1 y 6|4.

¿POR QUE NO SE JUGO?

Estaba programado para ayer el single entre, también cuarto final, entre Elías y Salvador Deik, pero, se nos informó que estos players, debidamente autorizados por el Jurado, habían decidido jugar su partido "en la semana", decisión ésta que no está de acuerdo con los buenos cánones de un certamen de importancia.

FINAL DE PRIMERA

Los dobles de primera categoría, en que actuaron las parejas formadas por Jack Grossmann y Boel Chaytor y Enrique Cooper y Víctor Matetich, tuvo un desarrollo bastante lucido, y en el cual la primera de estas combinaciones consiguió un laborioso triunfo en cinco sets, gracias a su mayor decisión y eficacia para desempeñarse cerca de la red

OMAR PABST

Realizando una excelente campaña, Omar Pabst, se ha clasificado para la final del single de primera categoría, luego de vencer ayer fácilmente a Alfredo Yunis, en sets consecutivos.

Omar Pabst deberá enfrentar en la final de esta competencia a otro representante del Stade Francais, Lorenzo Doyharcabal.

RESULTADOS

Los resultados de los [illegible] jugados ayer, fueron los siguientes:

Martín Delporte a [illegible] y 6|4;

E. Heegewald a [illegible] 6|3, 2|6 y 6|4.

L. de Ahumada a [illegible] zález, 6|2 y 6|0;

M. Banegas-H. Vargas a [illegible] Menares-H. Cooper, [illegible] 9|7;

A. Davis-M. Agüet a [illegible] Milne, W. O.

R. Palma-C. Tortay a [illegible] kita-Sugito, 4|6, 6|4 y 6|4;

L. Veloso a J. [illegible] 1|6 y 6|2;

R. Achondo a A. [illegible] 6|1 y 6|3;

Chaytor-Grossman a [illegible] Mattetich, 6|4, 8|6, 1|6 y [illegible]

Palma-Oyarzún a [illegible] ya, 7|5 y 8|6;

Phillippi - Masome a [illegible] Agost, W. O.

M. Taverne a T. [illegible] 6|3 y 6|1.

A. Hammersley a L. [illegible] cabal, 6|1 y 6|4;

O. Pabst a A. Yunis, [illegible]

M. Meza-O. Mora a [illegible] myns-Week, W. O.

Luis Hidalgo a [illegible] 6|2 y 6|4;

R. Baibiers a Jorge [illegible] 6|4 y 6|4;

L. Castro a I. Tapia, [illegible]

C. Abogabir a F. [illegible] y 6|3;

C. García a J. Lyon, [illegible]

S. Watt a J. Masome, [illegible] 6|2;

M. y L. Edwards a [illegible] Tortay, 6|4 y 6|2;

María Banegas a Lucía [illegible] 6|2 y 6|2;

A. Cifuentes a H. [illegible] por 6|3 y 7|5;

Elena de Mussmann-[illegible] las a Dalila González, [illegible] tetich, por 6|3 y 6|4.

TEMAS DE FOOTBALL

1.— Simián.
2. — Historia.
3. — Reglas del juego.

EDUARDO Simián, está ya desde hace algún tiempo entre nosotros, luego de su viaje a Estados Unidos, a donde fuera enviado por el Gobierno. Viene exactamente igual a cuando se fué. Quizás si se vé más joven e irradiando siempre esa simpatía innata en él. Constituye la más alta expresión de lo que debe ser un deportista, un "gentleman".

El extraordinario arquero internacional chileno, el crack que llevó a su equipo —, la "U" —, a obtener un campeonato, anduvo por Norte América sin exhibir su personalidad de crack, y sin que nadie supiera allá que se trataba de un valor del football sudamericano. Ahora, de regreso, es el mismo muchacho que empezara a destacarse hace años como un guardavallas excepcional. Sus entusiasmos son idénticos y cada vez más grande el cariño por su club.

Le hemos visto en los últimos partidos de la Universidad de Chile. Es el "hincha" más formidable que puedan tener los estudiantes; pero es el apasionado de razonamiento, que sabe medir las posibilidades del rival, y también, las de su team. Fuera de la cancha, es el mismo caballeroso jugador que aplaudieran miles y miles de aficionados.

Eduardo Simián, el player que, presionado por las circunstancias ingresó al profesionalismo SIN COBRAR jamás un centavo, puede servir ahora de orientación a quienes no han conseguido volver al poderío de aquél entonces, sea porque no se dispone de valores eficientes que respondan a las exigencias de un campeonato, sea porque el interés en hacer grande una institución ha decaído, sea, en fin, porque falta ese factor espíritu, ese factor amor propio que llevó a la gloriosa "U" a un sitial de prestigio que se creyó era el comienzo de una época de triunfos para el deporte universitario.

PARTIDOS jugados por el Colo Colo, durante el año 1932: con el seleccionado de S. Bernardo, 7-1; con Sportiva Italiana de Valparaíso, 3-2; con Fernández Vial, de Concepción, 4-1; con Deportivo Las Zorras, de Valparaíso, 4-3; con Seleccionado de La Calera, 3-1; con Unión Española, 0-1; con Sportiva Italiana, 0-1; con el Seleccionado de San Juan, Argentina, 2-1; con Unión Española, 3-1; con Júpiter de Puente Alto, 2-2; con Seleccionado de Concepción, 4-2; con A. Italiano, 1-2; con Green Cross, 6-1; con S. National, 6-1; con U. Española, 5-2; con Badminton, 3-1; con A. Italiano, 2-3; con Magallanes, 6-3; con Liverpool Wanderers, 7-2; con S. Wanderers, de Valparaíso, 3-1; con U. Española, 4-4; con Independiente de La Calera, 2-3; con A. Italiano, 2-4; con Seleccionado de Concepción, 3-1; con Manuel Rodríguez, de Lota, 1-0; con Badminton, 6-3; con Sportiva Italiana, 3-3; con Magallanes, 6-1; con Seleccionado Amateur, de Argentina, 4-2; con Seleccionado Amateur, de Argentina, 3-1; con G. Cross, 9-2; con S. National, 4-1; con Sportiva Italiana, 4-2; con U. Española, 3-2; con Badminton, 2-3; con Liverpool Wanderers, 4-1; con Club Universitario, en Lima, 2-4; con Atlético Chalaco, en Lima, 7-0.

REGLAS DEL JUEGO.— (Continuación, 30.a parte).— Regla 16. — Puntapié de valla. — "Sanción". — "Si el jugador que ha dado el "puntapié de valla" juega la pelota por segunda vez, más allá del "área penal" antes de que la haya tocado o jugado otro jugador, se concederá un "puntapié libre indirecto" al equipo contrario en el sitio en que se cometió la infracción. — BYE.

El "clásico" uruguayo: Nacional-Peñarol

Ulises Badano, crítico deportivo de "El Día", de Montevideo, buen y servicial amigo de los chilenos, nos ha enviado gentilmente estas fotos, relacionadas con el último "clásico" del football uruguayo: Nacional-Peñarol. Bien sabemos que este partido es el que más entusiasma a los orientales, como el de River con Boca, en Buenos Aires, y el de Colo-Colo con Magallanes, en Chile.

En este tradicional encuentro, Nacional venció a su rival de muchos años por tres puntos contra dos.

Vemos, en primer término, al conjunto de Peñarol, con la bandera de Brasil extendida. El partido tenía el carácter de oficial y se jugó en el Estadio Centenario ante cincuenta mil personas, que produjeron, más o menos, 360 mil pesos, en moneda nuestra.

En seguida aparece Maspoli, guardavallas de Peñarol, apresentándose para neutralizar un shot alto y hecho desde cerca por el centro delantero Atilio García.

Después vemos a Maspoli, Bermúdez y García, que observan la trayectoria de la pelota que se irá al out.

Por último, el vencedor: Nacional.

Los equipos actuaron constituidos así:

NACIONAL (blancos): A. Paz; H. Romero (cap.) y D. Rodríguez Candales; G. Viana, E. Galvalisi y S. Gambetta; L. E. Castro, A. Ciocca, A. García, G. Ballesteros y B. Zappirain.

PEÑAROL (aurinegros): R. Máspoli; J. Bermúdez (cap.) y A. Prado; R. Rodríguez, J. M. Minella y D. Piñeiro; D. Celpi, J. M. Vásquez, O. Chirimino, A. Alvarez y R. Regueiro.

Arbitro, el señor N. Valentini.

DEPORTE UNIVERSITARIO. BUEN FACTOR DE PROGRESO

Un hermoso espectáculo, que abre nuevas posibilidades al progreso del deporte nacional, es el que han dado, en Valparaíso, los universitarios.

Ayer se puso término a la "Olimpíada Universitaria", que contó con la participación de los cinco establecimientos del país.

El Club Deportivo de la Universidad Técnica "Federico Santa María", tuvo a su cargo la organización del torneo y trabajó en forma que salió airoso de una empresa de suyo difícil, si se tiene en cuenta que los gastos fueron superiores a setenta mil pesos.

Siempre hemos creído que estos estudiantes constituyen la más segura reserva para impulsar el desenvolvimiento del deporte entre nosotros y si no se consigue tan pronto una directiva responsable para la educación física, corresponderá a ellos la tarea de colaborar desde todos los puestos, con las instituciones particulares que, con sus propios reducidos medios, hacen lo posible por mantener y acrecentar el interés por el deporte.

Por el ambiente en que actúan, los alumnos de nuestros Institutos superiores están en situación de comprender toda la grandeza del ideal deportivo y de orientar sus actividades por el sendero que le señala el "mente sana en cuerpo sano".

Sabemos que no faltan quienes, fatalistas, creen que este buen concepto del deporte es algo que va perdiéndose del pensamiento de los universitarios porque ya el profesionalismo deportivo se introdujo en sus filas. Pero la verdad es que entre la inmensa mayoría de esa juventud prima y se mantiene inalterable el concepto de hacer deporte por deporte. Aún sus propios impulsores y mantenedores del football profesional entre los estudiantes saben que su misión es la de perfeccionar esta práctica, atraer cada vez más entusiastas por ella y sabiendo que los estudiantes sienten como lógico impulso el deseo de vestir la camiseta con los colores del club.

Pero, saben también, que el profesionalismo llegó hasta ellos como un dilema de vida o muerte. Si los clubes de las Universidades, hubieran pretendido escapar al profesionalismo que surgió, en el football, como una reacción contra la falta de apoyo oficial, su suerte estaba echada. Debían llevar una vida obscura e inevitablemente sus mejores elementos se habrían visto atraídos hacia otras instituciones.

Nadie discute que no es acertado estimular el deporte como espectáculo. Pero tampoco es discutible que, en la actualidad, es el único medio de mantener y atraer aficionados a las canchas. Todo plan de trabajo, toda política con proyecciones para el futuro, debe estar orientada hacia la necesidad de llevar los beneficios del deporte al mayor número. Pero aún así, existirá la conveniencia de mantener los espectáculos de atracción, porque constituyen un excelente medio de propaganda.

Si los que abogan por que se cree en Chile una Dirección General de Educación Física, hubieran tenido éxito hace algunos años, el deporte marcharía ya por un camino ascendente y estaría mucho más difundida la verdadera idea de sus finalidades. También se habrían perfeccionado muchas buenas iniciativas. El propio deporte universitario, que está llamado a ocupar un lugar de vanguardia, tendría solucionados varios problemas que son importantes para su buena marcha, y algunos detalles que suelen transformarse en motivos de discusión, en la proximidad de sus grandes torneos, como el que finalizó ayer, hubieran ya desaparecido, con el consiguiente beneficio para los objetivos de comprensión y acercamiento de las competencias.

Un organismo central de la educación física, habrá de reportar incalculables ventajas. Tiene un vasto campo de acción y problemas bien demarcados para ejercitar una influencia de positivo valor en bien del deporte y entre los universitarios encontrará terreno propicio para una tarea de verdadera trascendencia y de grandes resultados.

RAMON PALMA S.

Campeonato Profesional de Football

El desarrollo del campeonato oficial de la Asociación Central de Santiago, en el presente año, es el siguiente:

1942	A. Italiano	Badminton	Colo Colo	Green Cross	Magallanes	S. Morning	Stgo. National	U. Española	U. Católica	U. de Chile	PUNTOS	COLOCACION
A. ITALIANO	—	2—2	0—2	4—1 2—3	2—3	2—0	3—1	3—0	1—0 0—1	1—1	12	4.o
BADMINTON	2—2	—	2—4	2—3	2—2	0—1	4—2	2—2 1—2	1—3 0—0	2—2	7	8.o
COLO COLO	2—0	4—2	—	6—1 3—3	0—2	0—2	4—2	4—1 3—0	3—1	0—0	16	3.o
GREEN CROSS	1—4 3—2	3—2	1—6 3—3	—	0—5	1—2	6—1	0—3	2—1	2—2	10	6.o
MAGALLANES	3—2	2—2	2—0	5—0	—	1—5 2—4	4—1	2—1	3—2	1—0 2—1	17	2.o
S. MORNING	0—2	1—0	2—0	2—1	5—1 4—2	—	2—0 7—3	3—0	3—0	3—1	20	1.o
SANTIAGO NATIONAL ..	1—3	2—4	2—4	1—6	1—4	0—2 3—7	—	1—7	2—2	1—5 1—2	1	10.o
U. ESPAÑOLA	0—3	2—2 2—1	1—4 0—3	3—0	1—2	0—3	7—1	—	2—4	1—2	7	8.o
U. CATOLICA	0—1 1—0	3—1 0—0	1—3	1—2	2—3	0—3	2—2	4—2	—	0—2	8	7.o
U. DE CHILE	1—1	2—2	0—0	2—2	0—1 1—2	1—3	5—1 2—1	2—1	2—0	—	12	4.o

JUGANDO MAL, COMO SU CONTENDOR, LA "U" SE IMPUSO AL SANTIAGO NATIONAL

POR 2 A 1.—FUE LA DE AYER EN EL ESTADIO NACIONAL UNA POBRE DEMOSTRACION DE FOOTBALL. —400 PERSONAS

Cerca de 400 personas se dieron cita ayer por la tarde en el Estadio Nacional, donde los elencos de honor de la Universidad de Chile y Santiago National cumplieron su compromiso oficial por la competencia de la Asociación Central de Football de Santiago.

El match, cuyo resultado favoreció, inmerecidamente, a la "U" por 2 tantos contra 1, se puede juzgar como el más mediocre de la temporada. Y esta apreciación cabe en todos los aspectos, por cuanto las alternativas, llevadas con desgano singular, carecieron del mínimo atractivo que se puede exigir cuando los protagonistas son conjuntos profesionales.

Tal como se desempeñó el team estudiantil en la etapa inicial, donde se demostró totalmente desorganizado del principio al fin, no justificó, en verdad la ventaja con que se retiró al descanso. Conocidas las aptitudes de su antagonista no logró ni controlar siquiera la mayoría de las acciones dejándose llevar con largueza de un entusiasmo generalmente perjudicial y sin que en sus líneas existiera la conexión necesaria, factor con el que tenía de sobra para llevar por delante cualquiera que hubieren sido las pretensiones del rival. Tuvo la "U" la ocasión de exhibir un juego de más responsabilidad, como elenco experimentado que es, pero se sintió cómodo en su acción, sin tener razón, por lo demás, por cuanto estuvo a punto de dividir los puntos, y se notaron satisfechos sus integrantes ante la mediocridad de sus comportamiento. El goal del triunfo, hay que dejar constancia, obtenido a los 38 minutos del último tiempo, fué producto de hábil maniobra personal de Balbuena, y no del trabajo que hasta ese instante realizaba el vencedor.

Las expectativas quedaron acordes con la nueva derrota que experimentó el Santiago National; sin embargo, a éste habría que asignarle, con justicia, la vistosidad y movimiento, aunque escasos, de la mayoría de las jugadas. Se superó esta vez el elenco listado, reaccionando más con dinamismo que con efectividad, cuando las circunstancias lo requería. Si no mantuvo la igualdad conseguida con tantos esfuerzos, esto se debió más bien a un mero descuido de su zaga y no a que se haya empequeñecido en las postrimerías del partido. La formación con que se presentó ayer, como de costumbre con valores renovados, no le augura ninguna posibilidad en sus compromisos venideros, por la capacidad reducida de varios de sus integrantes, sirviendo la actuación cumplida en esta oportunidad, sólo para restar méritos a su oponente.

En general, en uno y otro bando no hubo valores que se hicieran merecedores a distinción. De nombrar a algunos, no podrían ser otros que Las Heras y Hodge, en la U. de Chile, y Córdova, López y Herrera en el team perdedor.

Damos, en seguida, los detalles del partido:

UNIVERSIDAD DE CHILE (2)— SANTIAGO NATIONAL (1)

ARBITRO: Sr. Carlos Díaz.

U. DE CHILE (azules): Ibáñez; Matta y Las Heras; Riera, Busquets (cap.) y Urrizola; Scopelli, Ramos, Alonso, Balbuena y Hodge.

S. NATIONAL (albinegros): Moreno; Quijón y Córdova; Romero, Herrera y López (cap.); Bravo, Zúñiga, Flores, Vilches y Viviani.

SCORERS: Balbuena (2) de la U. de Chile, y Viviani, del S. National.

RESULTADO DE LA PRIMERA RUEDA: U. de Chile (5); S. National (1).

Carentes de acciones emotivas y dentro de desorganizadas combinaciones fué el desarrollo del período inicial. Hasta los 22 minutos ningún trabajo tuvieron los guardavallas y sólo en ese instante Hodge, con tiro alto, demandó la intervención de Moreno, el nuevo meta de los albinegros. A los 30 minutos BALBUENA abrió el score con potente shoot que ejecutó desde lejos, luego de una habilidosa acción con que descolocó a los defensores.

Como las alternativas primitivas resultaron las que se sucedieron al final, esto es sin ninguna espectacularidad.

El Santiago National al comienzo de la etapa complementaria modificó su línea de ataque, ubicándose Viviani en el extremo derecho, y Bravo en el izquierdo. Este cambio le dió más rapidez al conjunto, situándose en largos pasajes en el campo de los estudiantes, quienes se defendieron con ardor de las continuas arremetidas que llevaron los del team perdedor. La sostenida presión que ejercieron los albinegros fructificó a los 16 minutos, encargándose VIVIANI, con golpe de cabeza, de conseguir la igualdad parcial de las cifras. En seguida, Flores no guardó el debido control, y desde cerca falló en el remate de cañido centro de Viviani, cuando la intervención de Ibáñez era improbable. El goal que dió el triunfo a la "U" lo obtuvo BALBUENA faltando 8 minutos para que finalizara el encuentro, luego de rápido desplazamiento, lo que le permitió dejar atrás a Quijón, quedando solo, frente al arco de Moreno, a quién restó toda chance, con potente lanzamiento.

Viva reacción acusó a continuación el team listado; pero no pudo quebrantar la defensa de su oponente, encargada a Matta y Las Heras finalizando pronto la brega, con el siguiente score.

Santiago National, 1.
Universidad de Chile, 2.

TARJETAS
VISITA
IMPRESA
$ 5.90 EL CIENTO
IMPRENTA
"LIBRERIA COLON"
Compañía 1007

DE LUNES A LUNES

EN PROVINCIAS, los números deportivos constituyen la base de los programas de celebración de Fiestas Patrias. En Santiago, considerando la variedad de actos que se realizan, en deportes se efectúan competencias que no pasan más allá de lo común, salvo en oportunidades excepcionales cuando nos visitan equipos extranjeros o "cracks" de alguna actividad de otro país.

Esto no sucede solamente en Chile, sino que en la mayoría de las naciones de latinoamérica, y como ejemplo, señalaremos a Argentina. Allá, en la fecha en que se conmemora el aniversario patrio, se hacen tantos actos cívicos que casi no hay margen para llevar a efecto torneos deportivos. Pero como en las provincias se conoce lo que sucede en la capital sólo por informaciones de prensa, el Gobierno se ha preocupado desde varios años de enviar a los más calificados teams de football, basketball o rugby, en jiras a ciudades del interior, donde sus presentaciones son un verdadero acontecimiento.

En Chile, tomando en cuenta que en varias ciudades se celebran dignamente las Fiestas Patrias, más que nada por el esfuerzo particular de algunas personas que financian y organizan actos populares, bien podría hacerse lo mismo.

No dejaría de ser interesante que en ciudades como Chillán, La Serena, Concepción, Talca, Linares, Temuco y tantas otras, se recibiera la visita de las Universidades, Santiago Morning, Magallanes, Colo Colo o conjuntos de basketball, como la Y.M.C.A. o Internacional. Sería algo de suma trascendencia para los habitantes de esas partes y, además, serviría para cooperar en la difusión de determinados deportes.

A MUCHAS PERSONAS les habrá causado extrañeza el anuncio de una carrera de automóviles en Melipilla, considerando que en nuestro país la falta de combustible se ha dejado sentir en forma angustiosa.

Pero ese grupo de deportistas que forman la Asociación de Volantes, y cuya principal misión es la de difundir el automovilismo por medio de carreras y otras pruebas similares, no se han amilanado ante la falta del principal elemento. Y es así, como para la prueba que se organiza para una fecha próxima en Melipilla, se utilizará un nuevo carburante que, según se dice, dará iguales resultados que la bencina a un costo inferior.

Como se vé, los aficionados al volante que, durante los últimos años han debido soportar una tenaz lucha, a fin de evitar que su deporte favorito desaparezca, continúan siempre adelante y ya han hallado, al parecer, la solución a otro importante problema.

Veremos lo que harán cuando llegue la época en que falten los automóviles...

Y YA QUE HEMOS hablado de carreras de automóviles, pondremos en conocimiento de nuestros lectores el original proyecto de un deportista.

Según nos manifestó en una visita que hizo hace algunos días a nuestras oficinas, lo tiene todo listo para llevarle a efecto durante los días de Pascua y Año Nuevo.

Se trata de carreras de carretelas, "cabras" y de las llamadas "victorias", que se desarrollarían en el Parque Cousiño. Dice que en otras partes se han hecho con muy buenos resultados, y que es un deporte que, por su emoción, captará el interés del público.

No sería raro que así fuera y tengamos para esas fechas el Parque Cousiño convertido en un "carretelódromo"...

DOS AMIGOS están sentados en un café. Uno de ellos dice al otro:

—"Ves a ese señor que está en aquélla mesa?

—Sí, claro, el que está revolviendo el té con un cuchillo...

—Pues es el hombre que ha hecho más hoyos en Santiago.

—Entonces debe ser un gran jugador de golf.

—No, es sepulturero... — ALCAKRU.

EN EL PARTIDO REVANCHA DE MAÑANA LA "Y" CREE GANAR A LA U. CATOLICA

JUEGAN OFICIALMENTE EN EL GIMNASIO DEL FAMAE

Para mañana en la noche se anuncia el partido más importante que pueda ofrecer el Campeonato de Basketball de Santiago, en su división de honor.

Alternarán en esta oportunidad los equipos de la Universidad Católica —que se mantiene en el primer lugar de la competencia— y la Asociación Cristiana, que le sigue a escasa distancia.

En el cotejo que estos mismos quinietos brindaron en la primera rueda del certamen, pudo observarse un juego de alta técnica y el triunfo de los estudiantes fué conseguido luego de una brega que agradó plenamente. Para el encuentro de mañana, que tiene el carácter de revancha, ambos contendores se han sometido a una esmerada preparación, de donde se puede deducir que de nuevo tendremos ocasión de asistir al mejor match del año.

DAVIDSON Y O'DONNELL

Como en el lance anterior, esta vez se enfrentarán los astros norteamericanos, Davidson y O'Donnell, de la U.C. y Asociación, respectivamente, pun tales en sus equipos.

CÓMO FORMARAN

Los protagonistas de este "clásico" del basketball santiaguino se harán representar por: CATOLICA: Davidson, Malochi, Muñoz, Molinari y Alarcón.

A. CRISTIANA: Edo. y Roberto Kapstein, O'Donell, Kruger y Lizarzaburu.

El partido lo dirigirán los árbitros oficiales, señores René Soto y León Broffman.

EL PRELIMINAR

La velada de mañana se iniciará con el preliminar entre los equipos de la Unión Española y Deportivo Colombia, el primero, uno de los más capaces de nuestro medio, y el segundo, que ha ganado un solo partido en todo el campeonato.

LOS PARTIDOS EN MONTEVIDEO Y R. DE JANEIRO

MONTEVIDEO, 20 (U. P.) —Se continuó disputando hoy el campeonato profesional de football de primera división, con los siguientes resultados:

Rampla Juniors 1, Wanderers 1; Racing 0, Central 0; Defensor 1, Liverpool 0; Sud-América 3, Nacional 1.

RIO DE JANEIRO, 20 (U. P.)— Los partidos jugados hoy, correspondientes al campeonato profesional, terminaron como sigue:

Fluminense 1, Botafogo 1; Flamengo 7, Bom Sucesso 0; Vasco da Gama1, Sao Christovao 1; America 2, Canto do rio 1; Bangu 3, Madureira 1.

SANTIAGO SE ADJUDICO EN GRAN FORMA la OLIMPIADA DE CORREOS Y TELEGRAFOS

Ayer se puso término, con bastante éxito, a la Olimpiada de los Empleados de Correos y Telégrafos del país, competencia que superó todas las expectativas y que contó con la participación de delegaciones de varias provincias.

SANTIAGO, CAMPEON

El puntaje general arrojó los siguientes resultados:

1.o Santiago.
2.o Valparaíso.
3.o Zona Norte.
4.o Zona Sur.

FOOTBALL

Les correspondió actuar en la final, en el match que se efectuó en la mañana de ayer en el Estadio Militar, a los equipos de Santiago y Valparaíso, venciendo los locales por la fácil cuenta de 4 x 1.

TENIS

El puesto de honor le correspondió al señor Raúl García V. el segundo, el señor Juan Chacón.

BASKETBALL

En el encuentro decisivo, el quinteto de Valparaíso se impuso al de Santiago, por 35 23.

TIRO AL BLANCO

El equipo metropolitano obtuvo el mayor puntaje, seguido del porteño en el tercer puesto, la Zona Norte con 82 puntos.

ATLETISMO

Señalamos los resultados en las distintas pruebas:

100 mts. planos: 1.o Carlos Maturana, Valparaíso, con 12' 800 mts. planos: 1.o Carlos Maturana, Valparaíso. **100 mts. planos damas:** 1.a Aída Pignac. 400 mts. planos: 1.o Raúl Cruz Santiago, con 56'. **5.000 mts planos:** 1.o equipo de Talca, 2.o Santiago.

CICLISMO

Compitieron en la prueba principal, que comprendía el recorrido entre Santiago y Talagante, tres equipos. Resultados: 1.o Jorge Guerra; 2.o Alfonso Rojas; 3.o José Montenegro; 4.o Hernán Mondaca, todos de Valparaíso; 5.o Mario Moreno, Curicó; 6.o Guillermo Cea, Talca y, 7.o Luis Gautier, Santiago.

AVISOS ECONOMICOS CLASIFICADOS

PROPIEDADES EN ÑUÑOA

98.000.—A 2 CUADRAS DE AV. MACUL, BUNGALOW moderno, sólido. Con living, comedor, 2 dormitorios, baño instalado, cocina eléctrica, dependencias, jardín, patio, parrón árboles frutales. Facilidades de pago. Ossandón.

105.000.—ENTRE PEDRO LUCIO CUADRA Y CHile-España, casa un piso, sólida, bien tenida. Living, comedor, 2 dormitorios, baño instalado, dependencias, patio. Transferencia pagada.. Deuda: 23.000. Bandera 168.

145.000.—AV. SETIEMBRE, BUNGALOW MODERNO, asísmico, con galería, living, comedor, 2 dormitorios con closets, baño instalado, dependencias, jardín, patio, frutales, garage. Ossandón.

150.000.—A UNA CUADRA PLAZA EGAÑA, CHALET bien tenido. Con porch, living, comedor, escritorio, 3 dormitorios, baño instalado, dependencias, terraza, jardín, parrón garage y bodega. Deuda: 70.000. Bandera 168.

160.000.—EXEQUIEL FERNANDEZ, ESQUINA. CAsa quinta con local. Bandera 168.

163.000.—A 2 CUADRAS DE AV. MACUL, BUNGALOW recién terminado, asísmico. Tiene porch, living, comedor, 3 dormitorios, baño instalado, dependencias, terraza. Entrada de auto. Totalmente pintado al óleo. Transferencia pagada. Ossandón.

165.000.—CASI ESQUINA AV. MACUL, BUNGALOW recién terminado, asísmico. Tiene living, comedor, 3 dormitorios, baño instalado, dependencias, jardín, patio, entrada de auto. Deuda: 30.00. Bandera 168.

177.000.—INMEDIATO A SALVADOR Y SANTA ISAbel, bungalow moderno, sólido, amplio livin, comedor, 3 dormitorios, baño instalado, dependencias, jardín, 2 patios. Transferencia pagada. Deuda: 50.000. Bandera 168.

190.000 —AV. MACUL, INMEDIATO A IRARRAZAval, casa quinta, un piso, 17.50x67 metros. Hall, galería, comedor, salón, 4 dormitorios, baño instalado, dependencias, jardín, árboles frutales, parrón, entrada de auto. Deuda: 28.000. Ossandón.

200.000.—AV. SALVADOR, ESQUINA, CHALET SOlido, bien tenido. Con living, comedor, escritorio, 2 dormitorios, baño instalado, dependencias, jardín, parrón, árboles frutales. Deuda: 20.000. Pavimentación pagada.. Bandera 168.

200.000.—A 2 CUADRAS PLAZA EGAÑA, BUNGAlow recién terminado, asísmico. Living con chimenea, comedor, 3 dormitorios, baño instalado, cocina eléctrica instalada, dependencias, jardín, patio con árboles frutales, terraza y garage. Ossandón.

225.000.—AV. MACUL, CASA QUINTA, SOLIDA, muy apta para industrias. Superficie: 1.575 m2. Tiene living, comedor, escritorio, 3 dormitorios, 2 baños, dependencias, jardín, árboles frutales, parrón. Ossandón.

250.000.—AV. SEMINARIO, 2 CASAS, ALTOS Y BAjos. Cada una con hall, comedor, escritorio, 4 dormitorios, baño instalado, dependencias, patio. Renta: 21.600. Deuda: 25.000. Bandera 168.

270.000.—PROXIMO A LA PLAZA SUÑOA, BUNGAlow moderno, rodeado de 800 m2. de jardines, árboles frutales. Calefacción central. Construcción asísmica. Tiene hall, living, comedor, galería, escritorio, 3 dormitorios, closets, baño instalado, dependencias, entrada de auto. Pisos de parquets y pintado al óleo. Deuda: 70.000. Bandera 168.

275.000.—AV. IRARRAZAVAL, INMEDIATO A SALvador, chalet sólido, bien tenido. Hall, living con chimenea y parquets, comedor y salón con parquets, escritorio, 4 dormitorios, 2 baños instalados, dependencias, jardín, patio y garage. Calefacción a gas y pintado al óleo. Deuda: 18.000. Ossandón.

280.000.—AV. MACUL, CASA DE 6 PIEZAS Y TErreno de 40x100 metros. Muy apto para industrias. Transferencia pagada. Deuda: 90.000. Bandera 168

290.000.—AV. JOSE D. CASAS, CHALET RECIEN terminado, asísmico, calefacción central, parquets. Hall, living con chimenea, comedor, 5 dormitorios, closets, baño instalado, toilette de visitas, dependencias, amplia terraza jardín, 2 patios, garage con entrada de auto. Bandera 168.

290.000.—CERCA DE LA PLAZA SUÑOA, BUNGAlow recién terminado, asísmico. Calefacción central. Living con chimenea, comedor, 3 dormitorios, baño instalado, dependencias, jardín, patio, garage. Bandera 168.

300.000.—ENTRE IRARRAZAVAL Y BOLIVAR, chalet sólido, perfecto estado, rodeado de 1.000 m2. de jardines, árboles frutales. Hall, living, comedor, 4 dormitorios, baño instalado, terraza, dependencias, garage y subterráneo. Deuda: 70.000 y facilidades de pago. Ossandón.

300.000.—LADO AV. PEDRO DE VALDIVIA, ENtre Plaza e Irarrázaval, chalet recién terminado, estilo "Georgian". Calefacción central. Construcción asísmica. Living con chimenea, comedor, 3 dormitorios, baño instalado, toilette de visitas, dependencias, jardín, patio, garage. Ossandón.

350.000.—A UNA CUADRA PLAZA ÑUÑOA, CHALET moderno, asísmico y rodeado de 1.700 m2. de jardines, parrón, árboles frutales. Tiene hall, living, comedor, escritorio, 4 dormitorios, baño, dependencias, garage. Transferencia pagada. Deuda: [illegible] Ossandón.

350.000.—AV. MACUL, CASA QUINTA 3 PISOS, rodeada de 4.000 m2. de jardines, árboles frutales, parrones, 2 halls, living, comedor, 18 dormitorios, baños, dependencias numerosas, subterráneo, garage con departamento para chofer. Deuda: [illegible] Bandera 168.

370.000.—ENTRE IRARRAZAVAL Y ESTADIO NACIONAL, chalet recién terminado, calefacción central y parquets, 2 halls, living, comedor, 4 dormitorios, 2 baños, dependencias, jardín, patio, garage. Bandera 168.

390.000.—INMEDIATO A PEDRO DE VALDIVIA e Irarrázaval, dos casas, altos y bajos, modernas, asísmicas. Calefacción a gas y eléctrica, pisos de parquets. Cada una con living, comedor, 3 dormitorios, baño instalado, dependencias, terraza, jardín y garage, los bajos. Deuda: [illegible] mil pesos. Bandera 168.

500.000.—INMEDIATO A LAS MONJAS FRANCESAS, chalet moderno, rodeado de 800 m2. de jardines. Construcción asísmica. Tiene 2 halls, living, comedor, costurero, escritorio, 4 dormitorios, baño instalado, toilette de visitas, dependencias, terraza, subterráneo y bodega. Pavimentación pagada. Deuda: [illegible] 120.000. Bandera 168.

Carlos Ossandon - Bandera 168

PLANCHAS FIERRO
NEGRO USADO 1/8 1/4 3/8 y 1/2 REALIZASE
S. SACK
SAN PABLO 1179

INDICE DE AVISOS ECONOMICOS CLASIFICADOS

1.—Alhajas, monedas y antigüedades.
2.—Automóviles, camiones y vehículos.
3.—Neumáticos, accesorios y garages.
4.—Arriendos buscados.
5.—Arriendos ofrecidos.
—Casas, chalets
—Departamentos y piezas
—Locales, oficinas.
6.—Abarrotes, comestibles y frutos del país
7.—Arboles y plantas.
8.—Armas, caza y pesca.
9.—Artículos de escritorio, librería e imprenta.
10.—Aves y animales.
11.—Belleza y peluquería.
12.—Compras y ventas Varias.
13.—Deportes, turismo y veraneo
14.—Diversos.
15.—Educación.
16.—Fotografía, cine y útiles científicos.
17.—Ocupaciones buscadas.
—Empleados.
—Profesionales.
—Operarios.
—Domésticos.
18.—Ocupaciones ofrecidas.
—Empleados.
—Profesionales.
—Operarios.
19.—Residencias, hoteles, restaurantes.
20.—Materiales de construcción.
21.—Metales y minerales
22.—Motores, maquinarias y artículos eléctricos.
23.—Máquinas de escribir y coser
24.—Muebles, menajes y artículos sanitarios.
25.—Modas e interés para el hogar.
26.—Mudanzas y transportes.
27.—Negocios e instalaciones.
—Compra y Venta
28.—Objetos y animales perdidos.
29.—Personas buscadas.
30.—Préstamos, acciones y bonos
31.—Productos medicinales.
32.—Propiedades compran.
—Casas, chalets.
—Quintas y sitios.
—Parcelas, chacras y
—Fundos
33.—Propiedades venden.
34.—Propuestas públicas y particulares.
35.—Radios e instrumentos de música
36.—Remates voluntarios
37.—Notificaciones y citaciones.
38.—Sastrería e indumentarias
39.—Talleres y compostura.
40.—Judiciales

AGENCIAS DE "LA NACION"

PARA LA RECEPCION DE AVISOS ECONOMICOS

SAN DIEGO 1181 Teléfono 76039
CIGARRERIA "EL RECORD"

FERIA MATADERO N o 42 PORTAL EDWADRS 2748

CIGARRERIA SAN PABLO 3258

PELUQUERIA MAPOCHO 2674

PELUQUERIA PROVIDENCIA 1340

PASTELERIA CHILE IRARRAZAVAL 2897 frente Teatro HOLLYWOOD

ROBERTO CARRASCO MAULE 1006

RECOLETA 794 PELUQUERIA "PARIS"

DOMINICA 835 LAVANDERIA

INDEPENDENCIA 319 LAVANDERIA HIGIENICA

ALMACEN DE MUSICA HUMBERTO MUSOZ SAN PABLO 15

1.- Alhajas, monedas y antigüedades.

¡¡¡NOVIOS!!! PARA ARGOLLAS Fábrica Sostin Nueva York 66. 2 Oct

NOVIOS, ARGOLLAS ORO 14 Y 18 kilos, macizas, grabadas, desde $ 120 par. San Diego 780. Relojería Sportman. 30 sept.

¡¡¡CASA PEAL!!! ORO, JOYAS, brillantes, fantasías, compraventa, composturas. Transformaciones. Compañía 1025, frente Teatro Real. Fono 65853. 30 sept.

BOLETOS AGENCIA DE joyas, compro, pagando altos precios. Avda. Bernardo O'Higgins 1017. 30 sept.

ORO, JOYAS, BRILLANTES, PLAtino, plata, monedas antiguas, compramos superando cualquier oferta. Bandera 72. 30 sept

BOLETOS DE JOYAS FINAS Y brillantes compramos, superando cualquier oferta. Huérfanos 1121. Teléfono 86747. oct. 4

BRILLANTES, ORO, PLATINO, boletos agencia compro. Huérfanos 1151. Fono 89830. 30 set.

ALAMBRE CAÑERIA METAL DESPLEGADO
S. SACK
San. PABLO 1179
MORANDE 817

2.- Automóviles, camiones y vehículos.

LA IMPORTADORA DE NEUMAticos de Arturo Prat 22, ofrece neumáticos de todas dimensiones. 3 oct.

GASOGENOS "DELANO" PARA camiones, tractores, micros y automóviles, gran rendimiento, manejo sencillo, venden Ocampo y Sánchez, Riquelme 60. Tel. 81905. Facilidades de pago. 5 oct.

3.- Neumáticos, accesorios y garages

VULCANIZACION ELECTRICA neumáticos Good Year, B. O'Higgins 1905. 5 oct

PINTURAS, DESABOLLADURAS automóviles. Brasil 40. 7 oct

SERVICIO BATERIAS SARMIENto Hnos., Delicias 2192. Fono: 68597. 12 oct.

5.- Arriendos ofrecidos.

ADMINISTRAMOS PROPIEDADes. Caja Propietarios. Santo Domingo 1249. 16-II-43

ARRENDAMOS PROPIEDADES Caja Propietarios. Santo Domingo 1249 16-II-43

ARRIENDO PIEZAS CON PENSION a la calle e interiores. Buena comida. Precios bajos. Compañía 2464.

ARRIENDASE REGIO DEPARTAmento con baño exclusivo. Dieciocho 489.

6.- Abarrotes, comestibles, frutos del país.

FORRAJE A $ 0.40 KILO, RESIduos limpios, fabricados quaker, se vende cualquier cantidad Lourdes 1555. 1 o oct.

PARA FIAMBRES DE CALIDAD: Fiambrería Aránguiz. Licores, quesos, mantequilla, menestra. Moneda 2303. Fono 94893. 2 Oct

ACEITE DON BANDERAS, $ 12.80 litro, más de 5 litros, $ 12. Charqui vacuno $ 36 kilo. Agustinas 1930. 30 sep.

ACEITE DOS BANDERAS $ 12.80 litro, más de 5 litros, $ 12. Charqui vacuno $ 36 kilo. Agustinas 1930. Teléfono 65578. sept. 30

SEÑOR HIPICO, YA ESTA SOlucionado su problema, gane o pierda, para cuando usted se dirija a las carreras del Club Hípico y quiera almorzar bien y con buenas empanadas de horno, diríjase al Restaurant Molina esquina de Lautaro 801, y quedará satisfecho.

A 10 MESES PLAZO

TERNOS en casimires de última moda, sobremedida, entrega inmediata
Sastrería DRINBERG SAN ANTONIO 470
Sastrería ARGENTINA SAN PABLO 1279

7.- Arboles y plantas.

LIMONEROS, ARBOLES, ARBUStos, plantas para parques y jardines, maceteros greda, tierra hoja de litre. Ofrece: Criadero Correal. Alameda esq. Arturo Prat. 30 Sept.

SEMILLERIA VALENZUELA MERcado Central, ofrece flores hortalizas, papas amarillas, maceteros artísticos, todas clases semillas, etc. 22 Sept

SEMILLAS IMPORTADAS ESTAdos Unidos, hortalizas, flores, pastos para prados alta calidad. Semillería El Labrador" Puente 571, lado Correo. Solicítese lista de precios, calendarios, regalo. Atiende órdenes provincias 7 Oct

¡¡CIPRESES MACROCARPAS!! PAra cercos, pidalos San Diego 2299. Teléfono 50677. 2 oct

8.- Armas, caza y pesca.

REVOLVERES, RIFLES SALON, compro. San Diego 59. 8 oct.

9.- Artículos de escritorio, librería e imprenta.

PLUMAS FUENTES, ENCENDEdores, lápices, arreglo.— Galería Alessandri 30 2 oct.

EST A LARGA Y ANGOST A FAJA DE TERRENO...

NUEVO MAPA DE CHILE-FISICO Y POLITICO

a todo color — en dos cuerpos — 1.55x1.05 m., por

ALEJANDRO RIOS VALDIVIA Y RENE ANGUITA

Profesor de Hria. y Geografía — Dibujante Cartógrafo

HA SIDO EDITADO POR ZIG-ZAG

Aprobado para el uso de establecimientos educacionales por el Ministerio de Educación Publica.— Revisado y aprobado por el Instituto Geográfico Militar.— Revisado y aprobado por el Ministerio de Relaciones Exteriores.— El mapa físico está dividido en dos cuerpos. El mapa político figura en tamaño un poco menor. También figura la carta geográfica de la

ANTARTICA CHILENA

(En tela, a todo color, con barniz, madera en los extremos superior e inferior y cintas para colgar, Ed. Zig-Zag: $ 150.— En papel de calidad, sin tela: $ 75.—)

En esta larga y angosta faja de terreno que se llama Chile, los "Avisos Económicos" de LA NACION son tradicionales

porque técnicamente destacados, y con una circulación especial y vasta en el mundo de los negocios, llegan a todo aquel que ofrece o solicita algo. Centenares de miles de personas INTERESADAS conocen lo que usted ofrece o solicita mediante los "Avisos Económicos" de LA NACION.— "Avisos Económicos de LA NACION obsequiará semanalmente a sus avisadores vales de $ 15 canjeables por magníficas ediciones Zig-Zag A ELECCION DEL INTERESADO en Librería Zig-Zag, Portal Fernández Concha 936 o Empresa Editora Zig-Zag, Cas. 84-D, Santiago.— TODOS LOS SABADOS DISTRIBUIMOS $ 300 en obras Zig-Zag entre nuestros avisadores de la semana. La nómina de los favorecidos será publicada en esta misma sección en la edición del Domingo. Todo avisador que entere en la caja de nuestro diario el importe de una o más publicaciones, tendrá opción a este regalo.

ESTA BIEN QUE ESTED CONOZCA EL TERRITORIO PATRIO EN ESTE NUEVO MAPA DE CHILE EDITADO POR ZIG-ZAG

pero...conozca también los grandes escritores chilenos. Entre otras innumerables obras chilenas editadas por Zig-Zag, le recomendamos: ALBERTO BLEST GANA: "DURANTE LA RECONQUISTA" (2 tomos), $ 40: formidable gran fresco de la vida nacional en el interesante período de las luchas por nuestra Independencia.— GABRIELA MISTRAL "ANTOLOGIA POLITICA", $ 20, ($ 30, pasta): lo mejor de la gran poetisa seleccionado por ella misma especialmente para Zig-Zag.— JOTABECHE: "ARTICULOS DE COSTUMBRES" ($ 6.00): un gran libro del "Larra chileno" primer cronista chileno.— VICENTE HUIDOBRO: "CAGLIOSTRO" ($ 15): la vida de un mago trazada genialmente por el poeta chileno de fama universal. Prólogo de Eduardo Anguita.

ZIG-ZAG: La línea móvil del pensamiento universal

---

3 HORAS DESPUES DE LA PRUEBA SE ENTREGA TRAJE $ 850.
SASTRERIA LA MENDOCINA
SAN DIEGO 255
TELEF 66666

10.-Aves y animales

EMBALSAMO TODA CLASE AVES, animales. Sellhorn. San Antonio 509. Teléfono 33479. 10 Oct.

CRIADORAS, INCUBADORAS, BAterías criadoras, etc. Hugo Holle y Cía. Huérfanos 1223. 25 sept.

VENDO INCUBADORA BUCKEYE, capacidad 210 huevos, completa, $ 400. Tratar: Malloco, Villa Hilda, lado estación.

CURSO PRACTICO DE AVICULtura. Primera clase 3 de octubre. Inscripciones sección api-avicultura, Quinta Normal, entrada por Portales. 30 oct.

12.-Compras y ventas varias.

BODEGA "LA CHINGA", COMpramos cria y cueros de cabras, pagamos los mejores precios. Manuel Montt 2899, esquina San Alfonso. Teléfono N.o 92546, casilla 2721. 30 Sep

SI UD. QUIERE VER SU CALZAdo más brillante, lústrelo con pasta "Diamante". Pídala en suelerías o al fono 90625. 24 Sep.

¡¡COMPRAMOS!! DENTADURAS dientes sueltos, usados. Bandera 72. 30 sept

14.- Diversos

Mentalistas

ASTROLOGIA, MENTALISMO, — Cursos permanentes y correspondencia. — Luis Hagen, Santiago, casilla 9186. Enviar $ 3 estampillas Correo. 30 Sept.

CASOS INTIMOS, EXITO, SOLUciona rápidamente profesora Mery, Libertad 160. Teléfono 90415. 29 Sept.

15.- Educación

EXAMENES PREPARACION EFECtiva, "Agrupación Profesores del Estado, Manuel Bulnes", Profesorado liceos, dependiente Ministerio Educación. Agustinas 972. Of. 645. 28 sept.

¡¡TRIUNFE UD!! ESCUELAS Politécnicas Profesional "Díaz-Gacogne". Reconocidas oficialmente Supremo Gobierno, Primeras Chile, Veintinueve años éxito, prestigio. "Mecánica Dental" (especial, decente, lucrativo). "Comercio", "Modas"; corte moderno confección, excelente sistema propio práctico, elegantísimo, perfecto, facilísimo, "Sombreros", "Peinados artísticos", "Manicure", Belleza", "Sastrería", "Recuperación Escolar" (Señoritas atrasadas colegios), etc. Rápido, garantido. "Internado señoritas provincias". ¡Apresúrese! Grandes facilidades Unicamente: Santo Domingo 670. Teléfono 32408. 30 sept

Unica Fábrica de Suecas de suelas y cuero, con planta madera.
$1.40 PAR
SAN DIEGO 1635
Teléfono 50658
Para establos, industrias, fábricas, curtiembres.

ACADEMIA CORTE Y CONFECcción, lencería, sombreros, juguetería, muñecas, manicure. Santo Domingo 849. 26 Sept.

INSTITUTO COMERCIAL. AUTOrizado. Santo Domingo 849. Taquigrafía, redacción, contabilidad, dactilografía, tacto, 15 días o mes. Otorgamos diplomas. 26 Sept.

MADAME REYNES. CURSOS COrte, confección, sombreros, flores, juguetería. Cursos por correspondencia. Estado 141. 4.o piso

ENSEÑANZA RAPIDA, PERFECTA Corte, confección, sastre, sombreros. Solicite prospecto. Acreditado Instituto Profesional. Catedral 1257. 1.o oct

17.- Ocupaciones buscadas

CHOFER, COMPETENTE EN TOda clase máquinas, buenos antecedentes y recomendaciones, viudo, honradez intachable, ofrécese para dentro o fuera ciudad. Dirigirse por carta: José Miguel Aravena, San Gregorio 940, La Legua.

18.- Ocupaciones ofrecidas.

MECANICO ELECTRICISTA COMpetente en soldadura eléctrica, necesito. Dirigirse a Agencia Ford, Casilla 417, Curicó.

COSTURERAS COMPETENTISImas en Blusas de seda necesito. Vicuña Mackenna 692, altos 22 sep.

COSTURERAS COMPETENTISImas confección Vestidos seda, necesito. Vicuña Mackenna 692, altos. 22 sep.

50 NISAS PARA LIMPIAR NUEces necesito. Delicias 3536. 23 sep

FABRICA DE CAMISAS NECESIta planchadoras. Freire 676. 24 set.

NECESITO HOJALADORA PARA máquina eléctrica. Av. B. O'Higgins 2471. 23 set.

LA NACION

AVISAMOS A NUESTROS FAVORECEDORES Y AL PUBLICO EN GENERAL, QUE NUESTROS SERVICIOS TELEFONICOS, PARA LOS DIAS DOMINGOS Y FESTIVOS, SERAN ATENDIDOS COMO SIGUE:

Presidente del Consejo	Fono N.o	82336
Director	" "	68474
Subdirector	" "	82227
Gerente	" "	60591
Crónica	" "	67036
Jefe Avisos	" "	88607
Portería	" "	82222
Cables	" "	82223
Crónica	" "	82224
Deportes	" "	82225
Talleres	" "	82226
Fotografía	" "	83740

19.- Residencias, hoteles, restaurantes

"HOTEL IRIS", SERRANO ESquina Eleuterio Ramírez. Espléndidos dormitorios higiénicos balcón calle. Precios módicos. Servicio nocturno. Teléfono 81325. 1.o Oct.

20.- Materiales de construcción

PARA FIERRO, SACK. 30 sept.

FIERRO GALVANIZADO LISO. San Pablo 1179. 30 setp.

ZUNCHOS LISOS, AMPOLLADOS. San Pablo 1179. 30 setp.

FIERRO ACANALADO GALVANIzado. Morandé 817. 30 sept.

S. SACK
FIERRO NACIONAL
REDONDO-CUADRADO-PLANO
SECCION ESPECIAL
Sn PABLO 1179
MORANDE 817

FIERRO REDONDO, CONSTRUCción, Sack. 30 sept.

PINTURA PASTA. SACK. 30 sept.

CEMENTO MELON. SACK. 30 sept.

VENDESE OCASION TECHO FOnolitas.—50579. 30 sept.

PLANCHAS DE YESO, CORNISAS. Ferrer?San Luis de Francia 1650, entre Maule y Ñuble. 26 Sep

REGALO ADOBES, TEJAS Y TOda clase materiales construcción. Antiguo edificio Municipalidad de Providencia. 1.o Oc.t

PINTURAS, TIERRAS COLORES, materiales construcción, alcantarillado. Portugal 1383. Fono 51377. 23 Sep

PIZARRENO NUEVO, OCASION. Madrid 944. 26 sept.

S. SACK, BARRACA FIERro, San Pablo 1179, Morandé 817. Precios bajos. 30 sept.

PINTURAS PREPARADAS, EN colores café, rojo, verde, plomo, precios muy bajos, ofrece. Matucana 551. 1.o Oct

ALCANTARILLADO, GAS, AGUA, y pozos asépticos, ejecuto. Urbano Aguilera contratista autorizado. Mapocho 3735. Casa 19. Fono 90378. 2 Oct

ANTICIPESE A DISPOSICIONES que impondrán por necesidad economía energía eléctrica, substituyendo actual alumbrado por Luz-Fluorescente. Cerca 50 o/o menos consumo energía, más irradiación sin resplandor, imitación luz día Equipos General Westinghouse. Consulte precios: Mardones, Cumming 44. Teléfono 95038 2 Oct

PUERTAS, MAMPARAS, GALErías, ventanas, surtido Standard completo, maderas elaboradas, fierro techo flamante.—San Diego 743. 30 Sept.

MOLDES PARA FABRICAR TUbos, curvas, tées y piletas de cemento, ofrece a precios sin competencia, "Fundición Grajales" calle Grajales 2548, Santiago, Casilla 1794. 30 Sept.

¡ARQUITECTOS Y CONSTRUCtores! Coloco planchas de yeso para cielos y tabiques. Hago techos falsos. Cuento con stock planchas secas y operarios competentes. San Isidro 55. Fono 80404. 24 set.

¡¡¡FIERRO REDONDO, CUADRAdo, T, plano, pernos, fittings, alambre, rejas, tablas nuevas surtidas, etc. San Diego 1671!!! 24 set.

PINTADOS CASAS, ORDENE SUS trabajos a calle Porvenir 541. 24 set.

FIERRO USADO TODAS CLASES, vigas doble T, pino oregón y otros materiales demolición, encontrará a precios convenientes. San Diego 1260. 21 set.

¡¡¡GRAN BODEGA MATERIALES demoliciones!!! Vendo toda clase materiales usados para contrucción. O'Higgins 1265, casi esquina Independencia. 21 set.

MADERAS TERCIADAS DE LINgüe y laurel, ofrecen para entrega inmediata. Parquets, Kupfer Ltda. Avenida España 106. Fonos 92153-94302. 1.o oct.

21.- Metales y minerales.

DEPOSITO DE ROMANAS, BAlanzas y metales. Chacabuco 29. B. Teléfono 91301. 16 Oct

22. Motores, maquinarias y artículos eléctricos.

TRANSMISIONES, EJES, DESCANsos, consolas, machones, poleas de acero "American", correas, uniones y pastas para correas. Ofrece Kupfer Hnos., S. A. C.— Libertad 58. 2 oct.

ACERO
OCHAVADO CUADRADO REDONDO PARA MINAS
PRECIOS BAJOS
S. SACK
Sn PABLO 1179
MORANDE 817

SIERRA HUINCHA IMPORTAD perfecto estado, precio bajo, Diego 743.

24.- Muebles, menajes y artículos sanitarios.

¡¡¡COLCHONES!!! LANA Colchonería Francesa, fabricación domicilio, San Diego 9. Teléfono 81[illegible] 30 set.

REGIO LIVING, HALL, COMEDOR Jines. Santa Rosa 745. 30 set.

CAMBIO MUEBLES ANTIGUOS, viejos, por nuevos. Doy facilidades. Fono 51583. 30 sept.

MUEBLERIA "LA CAPITAL", Moneda 952, ofrece a precios módicos dormitorios, comedores, salas con grandes facilidades de pago. Surtido de géneros y telas. 30 set.

CREACIONES EXCLUSIVAS MUEBLES de alta calidad, especiales en terciados y enchapados, fábrica de Muebles La Delicia, Avenida Bernardo O'Higgins 1[illegible] site nuestro establecimiento, más surtido de Santiago. Precios bajos. Facilidades sin recargo. 30 set.

LINDO DORMITORIO TERCIADO, con marquesa. Santa Rosa 745. 30 set.

COMEDOR LUJOSO INGLES, muy elegante. Santa Rosa 745. 30 set.

REGIO DORMITORIO ENCHAPado en Palo Rosa, muy fino, con marquesa. Santa Rosa 745. 30 set.

POR FIESTAS PATRIAS TENEMOS a mitad de precio normal, único tipo reforzado, Sommieres usados en pago, Somnes con cajones, marquesas, sommier con patas. Hacemos colchones de medida y estimamos sommieres dos horas. B. O'Higgins [illegible]

LOS MEJORES MUEBLES EN MAdera, gran surtido, los encontrará San Diego 33. Precios fuera de competencia. Camas, cómodas, sillas, coches, andadores, [illegible] ros, cambuchos ropa, [illegible]

OCASION VENDO URGENTEMENTE dormitorio, 380; otro, 350; comedor, confortable, salita, 500; [illegible] sas, mesa, sillas, roperos, [illegible] 173.

CASA PARTICULAR VENDE URGENTE dormitorio 1,400; comedor 1,500; salita, 500. Santa Rosa [illegible]

URGENTE VENDO DORMITORIO $ 1,200; comedor, 1,200; [illegible] 500. Santa Rosa 563.

¡¡OCASION!! VENDO URGENTISIMO, dormitorio, 380; comedor, 550; confortable, [illegible] marquesas, mesa, sillas. [illegible] 36.

OCASION VENDO: DORMITORIO comedor, confortable, [illegible] muebles sueltos. Lord [illegible] 180.

OCASION: ROPEROS 300, CAMAS dor 150, veladores 40, etc. Santa Rosa 446.

FAMILIA EXTRANJERA VENDE urgentísimo $ 380 dormitorio, $ 450; amoblado completo, hall confortable, salita, [illegible] marquesas, mesas, sillas. [illegible]

FAMILIA ARGENTINA VENDE dormitorio terciado, [illegible] Bombé cubiertas cristal, muy confortables, muchos muebles sueltos. Grandes facilidades. Serrano 283.

URGENTISIMO VENDO COMEDOR 9 piezas $ 1,100; dormitorio terciado $ 1,500, salita $ 500, [illegible] $ 800. Serrano 188.

URGENTISIMO VENDEMOS COMEDOR, 860; otro, 1,300; dormitorio, 500. Santa Rosa [illegible]

GRAN SURTIDO MUEBLES, dormitorios, colchones en Maderas "Cometa". San Diego 1790. Facilidades de pago.

URGENTISIMO VENDEMOS COMEDOR, 860; otro, 1,300; dormitorio, 500. Santa Rosa [illegible]

MUEBLES DIRECTAMENTE DE la Fábrica, con facilidades de pago, sueltos y juegos. Rosas [illegible]

COMPRA - VENTA DE ANTIGUEDADES
Muebles, objetos de arte
Aplasta papeles coloniales
MAC IVER 207

GRAN EXITO ALCANZARON LAS TRADICIONALES CARRERAS DEL 20

ASISTIERON S. E. EL PRESIDENTE DE LA REPUBLICA, SECRETARIOS DE ESTADO Y MIEMBROS DEL CUERPO DIPLOMATICO. — CREFREN SE ADJUDICO EL CLASICO "CARLOS DE MONERY", COMPROMISO BASICO DE LA REUNION. — EL HIJO DE AGORERO BATIO POR MEDIO CUERPO A CAREN, QUEDANDO TERCERO CINZANO, A UN LARGO Y MEDIO, DELANTE DE ALMENDRAL, EOS Y EL FAVORITO EL PIJE. — TAURO (IMPETUOSO II) Y FIORENTINO (APPLE JACK) ABANDONARON LA CATEGORIA DE PERDEDORES. — KANTAR Y MOCOSILLO, EN EMPATE CON SCARLET TRIUNFARON EN LAS CONDICIONALES. — ANTUAL SE IMPUSO EN EL HANDICAP DE FONDO. — LIEJA Y VANITY TOUCH HICIERON "PUESTA" EN LA PRUEBA RESERVADA A POTRANCAS GANADORAS. — NOGUERAL Y ABROJITO SE ANOTARON LAS SERIES SOBRE MILLA. — RELACION Y RESULTADOS GENERALES Y NOTICIAS DIVERSAS

...ito completo, tanto en ...social, como hípico, ...on las tradicionales ca... del 20, pues, la concurren... excepcionalmente nume... ...s tres tribunas, y el ... se desarrolló en medio ...ral entusiasmo, y sin in... ...s dignas de mención.

...llegó S. E. el Presidente ...República, acompañado de ... Secretarios de Estado, ...fueron recibidos por la ...des del Club Hípico, en ...de los acordes de la Can... Nacional, y de los aplausos ...concurrencia.

...ndera estuvo en un pés... pues, los favoritos fri... casi en su totalidad, ya ... Lieja, y todavía en em... único que logró corres... la confianza del públi... ...s otros, Gardenia, Star ...l y Tío Sam II, se clasi... segundos; Maico, y Arre ...rnaron terceros; ...rassi y Templario ocu... último lugar de la ta... finalmente, El Pije, no ...dió en el marcador.

...buenos dividendos, se su... con mucha frecuencia ...ortas más subidos estuvie... cargo de Tauro y Abrojo... pagaron $ 94 y $ 59.90 ...cinco, respectivamente.

...los profesionales se dis... el preparador Grilli y ...Zamudio, que consi... tres triunfos cada uno. ...acumulación hacemos nues... acostumbrada relación sobre ...rrollo de las distintas com...

EL CLASICO "CARLOS DE MONERY"

...principal atractivo del meeting ...la disputa del clásico "Carlos ...Monery", handicap sobre mil ...para caballos de 3 años ...dotado con $ 30.000, de ...sa al vencedor y en ...hicieron acto de presencia ...competidores, pues, Mage... Royal Maid, rehusaron el ...tiro, como oportunamen... anunciamos.

Durante el paseo preliminar, el ...grupo fué detallado. Los honores correspondieron a ...Eos, que después de bonita ...logró dominar a Carén y ...Cinzano, en tanto que el favo... El Pije, terminaba penúlti...

Durante el paseo preliminar, ...este grupo fué detallado mi... ...mente por el habitué, so... ...ndo en el conjunto, Cin... Carén, Crefrén y Eos, que ...posturas perfectas.

...iniciadas las operaciones del ..., las opiniones se manifes... muy divididas, cerrando ...lo El Pije, como puede ...marse por el resumen que ...a continuación:

	Ganadores
1.— El Pije	24.550
1.— Carén	22.548
1.— Cinzano	19.607
1.— Crefrén	16.692
1.— Eos	10.275
1.— Almendral	5.921
1.— Lindoplal	4.909
Total	104.502

Cumplidos los trámites de ri... los siete participantes se di... al punto de partida, ubi... ...dose ante las cintas por orden ...programa.

La partida demoró largo rato ...debido a las indocilidades de ...Eos y Cinzano, pero el ...supo encontrar el mo... propicio y abrió el cam... arrancando el lote en una ...Crefrén fué el primero en ... a la vanguardia, pero in... ...mente pasó Eos, a co... ...el grupo, cortada un ...sobre El Pije, quedando ...Carén, a igual distancia, ...de Crefrén, Cinzano y ...dral en tanto que Lindo... ...se divisaba en la última li...

En la forma apuntada siguió su curso hasta la entrada de la tierra derecha, en donde Eos, que pasó arrinonada a la palizada, abrió enorme claro sobre Carén, que ya había dominado a El Pije, que no demoró en retrogradar batido, dando paso a Cinzano, a la vez, que Crefrén buscaba paso por el lado interior, sin conseguirlo.

Al enfrentar las galerías, Eos, agotada por la violencia del tren empezó a decaer en su acción, y fué Carén el primero en dejarla atrás, a la vez, que se hacían presentes, Crefrén y Cinzano, con frescas energías.

Se daba ya por descontado el triunfo de Carén, cuando cayó sobre él, Crefrén, y aunque el hijo de Gin Cocktail, se defendió con su acostumbrada guapeza, debió ceder ante el mayor empuje de su adversario que concluyó por batirlo por 1|2 cuerpo después de reñida lucha. El tercer puesto, a 1 1|2 cuerpo, lo ocupó Cinzano; cuarto, Almendral; quinto, Eos; sexto, El Pije, y séptimo y último, Lindopial.

El ganador fué dirigido con todo acierto por el piloto Marchant, quien fué aplaudido a su regreso al pesaje.

Antual, bate estrechamente a Star Diamond y Meteoro, en los 2.400 metros, del premio Duraznito

Nogueral, delante de Gardenia, Oval y Sadowa, en la milla de cuarta hora

LAS PRUEBAS ORDINARIOS

Primera Carrera

Se dió comienzo a la reunión con el premio Dandin, sobre mil metros, destinado a potrillos, no ganadores, y que se resolvió por la sorpresa de Tauro, que pagó $ 94, por cada cinco al dominar fácilmente a Pijecillo y Caramelo.

Ordenada la salida, Caramelo picó al frente, y con facilidad se cortó un cuerpo sobre Pijecillo, en cuya siga se movían Curi-Mon, Tauro, Aranjuez y Balambarassi, en tanto que Durazmure, se divisaba al fondo.

En la forma apuntada se desarrolló la carrera, hasta la entrada de la tierra derecha, en donde Caramelo, recibió, la ofensiva de Pijecillo, a la vez, que Tauro, dejaba atrás a Curi-Mon, que pronto retrogradó batido, dando paso a Balambarassi.

Al enfrentar las galerías, Pijecillo dominó a Caramelo, pero inmediatamente, le presentó ducha Tauro, que se desprendió de él, sin mayor esfuerzo, y con su triunfo asegurado siguió en demanda del disco, que cruzó cuando llevaba 2 cuerpos, sobre el hijo de Sandals. Tercero, a 1|2 pescuezo, se clasificó Caramelo, delante de Balambarassi, Aranjuez, El Trece y Durazmure. Ultimos, Kucarro y Curi-Mon.

SEGUNDA CARRERA

La segunda carrera, premio D'Alembert, sobre las mismas bases y recorrido de la anterior, fué una holgada victoria, para Fiorentino, que precedió por amplio margen a Debe y Maico.

Alzadas las cintas, Maico hizo de leader, con un cuerpo de ventaja sobre Jauja, tras el cual alternaban Fiorentino, Fabio, Salero, Debe, Godoy y Magnífico, en tanto que El Chico actuaba en la última línea.

En el orden apuntado se desarrolló la prueba hasta la recta final, en donde retrogradó Jauja, siendo sustituido por Fiorentino, a la vez, que se hacían presentes Debe y El Chico.

Al enfrentar las populares, Fiorentino dejó atrás a Maico, y sin inquietarse por la arremetida que le llevó Debe, lo venció al galope y por dos cuerpos. Tercero, a 3|4 de cuerpo, llegó Maico, que aventajó a El Chico, Salero, Magnífico y Jauja. Ultimos, Fabio, Sonriente y O'Donnell.

TERCERA CARRERA

Ocupaba el tercer lugar del programa el premio Decurión, condicional sobre 1.600 metros para caballos de 4 años y más, y en donde Kantar triunfó al galope sobre Mitre y el favorito Arre Demonio.

Mala Racha y Dulcilla demoraron la partida hasta que fueron colocadas al lado de afuera, y por fin, cuando se dió la señal, Diosma se encargó de mostrar el camino, distanciada un cuerpo de Dulcilla, escalonándose a continuación Kantar Leónica, Waldemor, La China, Arre Demonio, Chispo, y los demás como las circunstancias se lo permitían, y con Tresillo a retaguardia.

Con ligeras variantes en el centro del grupo, llegaron los competidores a la curva final, en donde Kantar buscó por el lado interior, ganando mucho terreno, y que le permitió quedar a los flancos de la punters en la recta.

Cubiertos los primeros tramos de la tierra derecha, Kantar liquidó a Diosma, que se entregó sin oponer resistencia, a la vez que se hacían presentes Mitre y Arre Demonio, que se encajonó, y que luego encontró paso.

El nuevo leader no demoró en tomar apreciable claro sobre el grupo, y aunque al final Mitre y Arre Demonio atropellaron con energías, fueron incapaces de darle caza, rematando segundo el Nid d'Or, a dos largos del nuplio del corral Aurora. Tercero, a 1|2 cabeza, se clasificó Arre Demonio, y más atrás, Waldemor, Diosma, Dulcilla y Chispo. Ultimos, en una línea, Ariel y Parnaso.

CUARTA CARRERA

A continuación se disputó el premio Dorama, handicap sobre una milla, y en donde Nogueral, muy bien conducido por Ulloa, dominó en las galerías y cargo sobre el puntero.

A 200 metros para la raya, y cuando el hijo de Signum lograba pequeña ventaja, fué largado nuevamente Antual y descontando el claro que lo separaba de los delanteros, es dió caza en los tramos decisivos, anotándose la victoria por un pescuezo sobre el pupilo de Cavieres, que aventajó por 1|2 cuerpo a Meteoro.

SEPTIMA CARRERA

Después del clásico tocó su turno al premio Dobrudja, sobre 1.200 metros, destinado a potrancas ganadoras, y que tuvo un emocionante final entre Lieja y Vanity Touch, las que terminaron en un perfecto empate.

Iniciado el movimiento, Lieja lució inmediatamente sus colores a la vanguardia cortadas 2 cuerpos sobre Fruslería, que precedía a Beguibelta, Vanity Touch, Correa y Miss Dakotta mientras al fondo se divisaba a Milagros, que partió desmejorada.

En la forma anotada los rivales giraron la curva, entrando la puntera al derecho con la ventaja adquirida, no tardando en surgir del centro del grupo Vanity Touch que postergando uno a uno, a sus predecesores, cayó sobre la puntera que le opuso tenaz resistencia, pero no pudo evitar que sobre la misma raya le emparatara la carrera. El tercer placé, a uno y medio cuerpo, correspondió a Correa, delante de Milagros. Quinta, Estratósfera; 6.a, Visión. Ultimas, Miss Dakotta y Beguibelta.

Crefrén, aventaja a Carén, Cinzano y Almendral, en el clásico "Carlos de Monery"

Crefrén después de su triunfo en el "Carlos de Monery". Jinete: Francisco Marchant

OCTAVA CARRERA

En octavo término se corrió el premio Don Raúl, handicap sobre 1.600 metros, y en donde Mocosillo y Scarlet hicieron "puesta", en tanto que el favorito Templario sólo conseguía el último lugar de la tabla.

La movida se efectuó después de larga espera, a causa de las indocilidades de Charro y Scarlet, y fué Sing Song la primera en aparecer al frente, colocación que luego cedió a La Elma, y ésta, a su vez, fué substituida por Scarlet, que rápidamente se distanció dos cuerpos de la hija de Carbonario, quedando tercera Almarada, y más atrás Mocosillo, Sing Song, Enemigo, Templario, y los restantes como las circunstancias se lo permitían, con Battle Queen al fondo, sin tomar en consideración a Charro, que largó a gran distancia del lote.

Sin que se registraran cambios llegaron los competidores a la curva, en donde Mocosillo avanzó con seguridad, hasta situarse en segundo término, a la vez que Templario y Battle Queen mejoraban de colocación.

Al enfrentar las galerías, Mocosillo acudió en busca de Scarlet, a la que dominó por medio cuerpo a 100 metros para la raya, pero la pupila del corral Las Tres, estimulada en todo momento por su piloto, reaccionó bravamente, y después de reñida lucha, logró empatar la carrera con el pupilo de Escalante. Tercera, a 2 1|2 cuerpos, lo ocupó Battle Queen, delante de Templario, La Elma y Sing Song. Ultimos, El Capucha y Prima Donna.

NOVENA CARRERA

Se dió término a la interesante reunión con el premio Damassin, handicap sobre milla, y que se resolvió por la sorpresa de Abrojito, que pagó $ 59.90 por boleto al derrotar al favorito Tío Sam II y Bárbaro.

Cuando el campo quedó libre, Bárbaro fué el primero en destacar sus colores en el puesto de peligro, pero a los 100 metros fué desplazado por Abrojito, que se cortó hasta dos cuerpos sobre él, quedando tercero Picara, delante de Río Duqueco, Tío Sam II y Adelita, en tanto que Ariovisto y Crucero alternaban en los últimos lugares.

Sin que se registraran cambios llegaron los competidores a tierra derecha, en donde el leader mantuvo la ventaja adquirida en los primeros tramos sobre Bárbaro y Picara.

Al enfrentar las populares, y cuando el puntero había anulado la atropellada de Bárbaro, se hizo presente Tío Sam II con grandes bríos, pero Abrojito, estimulado por su piloto, se defendió con éxito y llegó al disco cuando conservaba un pescuezo sobre el pensionista de Cavieres. Tercero, a 3|4 de cuerpo se clasificó Bárbaro, que aventajó a Picara, Adelita y Teodor. Ultimos, en una línea, Ariovisto y Río Duqueco.

Noticias del Comisariato del Club Hípico

Se autorizó a F. Gómez, para correr en la reunión de hoy, debiendo cumplir a continuación el resto de su castigo.

1.a Carrera.— El juez de peso multó con 50 pesos, al preparador de Pijecillo por presentarlo sin sus colores.

Reclamó R. Castillo (Barón Finot), contra H. Caricco (Caramelo) por cortarle la línea de carrera en la partida. Casual.

3.a Carrera.— El juez de paddock multó con 20 pesos, al preparador de Tresillo por no presentar a su pupilo al paseo.

4.a Carrera.— R. Zamudio (Lutecia) dió cuenta que recibió un terronazo en un ojo a la altura de los 1.300 metros.

6.a Carrera.— El juez de paddock multó con 50 pesos, a R. Zamudio (Eos), por no presentarse al paseo.

Reclamó J. Marchant (Crefrén) contra R. Zamudio (Eos) por cerrarlo en la tierra derecha. No se dió lugar.

7.a Carrera.— El juez de peso multó con 50 pesos, a los preparadores de Beguibelta y de Visión por presentarlas sin sus colores.

8.a Carrera.— El juez de partida cambió de colocación en las huinchas a Scarlet y a Charro.

E. Castillo (Primogénito) dió cuenta que su caballo fué pisado al partir.

Reclamaron F. Gómez (La Elma) contra R. Zamudio (Enemigo) y éste contra H. Caricco (Mocosillo) por cargarse poco antes de entrar a la tierra derecha. Desestimados.

R. Donoso dió cuenta que Scarlet se venía abriendo en la recta.

9.a Carrera.— El juez de partida cambió de colocación en las huinchas a Río Duqueco.

Reclamaron J. Carrasco (Teodor) contra J. Araya (Adelita) por estorbarlo a los cien metros corridos y V. González (Crucero) contra O. Ulloa (Tío Sam II) por estrellarlo al partir. No se dió lugar.

Las carreras en Río de Janeiro

RIO DE JANEIRO, 20 (U. P.) —En la reunión hípica de esta tarde, en el hipódromo de La Gavea, se registraron los siguientes resultados:

Primera carrera, 1.600 metros. —1.o Farsú (B. Ferreira); 2.o, Balena, y 3.o, Capuano. Ganada por dos cuerpos.

Segunda carrera, 1.600 metros.— 1.o, Desertor (N. Pereira); 2.o, Dardanelos, y 3.o, Cartú. Ganada por un cuerpo.

Tercera carrera, 1.600 metros. — 1.o, Raf (R. Freitas); 2.o, Chilique, y 3.o, Rosbife. Ganada por dos cuerpos.

Cuarta carrera, 1.500 metros. —1.o, Mermoz (E. Silva); 2.o, Búfalo, y 3.o, O. Paiz. Ganada por un pescuezo.

Quinta carrera, 1.500 metros. — 1.o, Ugelo (L. Meszaros); 2.o, Arco Iris, y 3.o, Tupan. Ganada por un cuerpo.

Sexta carrera, 3.000 metros.— 1.o, Alone (A. Rosa); 2.o, Bagual, y 3.o, Suez. Ganada por un cuerpo.

Séptima carrera 1.600 metros. — 1.o, Molrones (D. Ferreira); 2.o, Sunset, y 3.a, Batuira. Ganada por un pescuezo.

Octava carrera, 2.000 metros. — 1.o, Burguete (A. Rosa); 2.o, Apolo, y 3.o Marconi. Ganada por un cuerpo.

ALSAB DERROTO A WHIRLAWAY EN UN INTERESANTE MATCH

PAWTUCKET, (Rhode Island), 19 (U. P.)— Alsab derrotó al favorito Whirlaway, el caballo de carrera, que ha ganado más dinero en la historia del turf, en la carrera especial disputada por los dos mejores caballos del país, que se realizó en el hipódromo de Narragansett, con un premio de 25.000 dólares.

Alsab, señaló el camino durante todo el recorrido, con excepción de un corto trecho en el poste de los 300 metros, ganando por media cabeza. El fallo, se dió después de revelada la fotografía tomada en la meta.

Alsab ha resultado una espléndida inversión, para su propietario. Al Sabath, lo adquirió en 700 dólares en las ventas de yearlings.

Distancia de la carrera: 1.900 metros. Tiempo: 1'56 2|5".

ARMADA NACIONAL

Propuesta Pública N.o 64

Llámase la atención hacia el aviso que publica el DIARIO OFICIAL solicitando propuestas públicas por diversos materiales de consumos, repuestos, combustibles y eléctricos destinados al ARSENAL DE TALCAHUANO.

APERTURA: Simultáneamente el VIERNES 16 DE OCTUBRE DE 1942, A LAS 16 HORAS, en la oficina de la DIRECCION DE ABASTECIMIENTOS DE LA ARMADA, calle Prat N.o 620, 2.o piso, en VALPARAISO y en la COMANDANCIA EN JEFE DEL APOSTADERO NAVAL DE TALCAHUANO.

Bases y folletos, pueden consultarse y adquirirse en las Oficinas de Apertura y en la Subsecretaría de Marina, en Santiago.

EL DIRECTOR DE ABASTECIMIENTOS DE LA ARMADA

RESULTADOS GENERALES DE LAS CARRERAS DE AYER (Pista liviana)

PRIMERA CARRERA. — 1.000 METROS. — $ 10.000 AL PRIMERO

		G.	P.
1.o	TAURO, con 56 kilos, por Impetuoso II y Tiddles del Stud "Alma Bárbara", jinete G. Sarmiento	522	331
2.o	Pijecillo 56, J. Morales	558	413
3.o	Caramelo 53, H. Caricco	1306	678
4.o	Balambarassi 56, F. Marchant	2942	1458
	Aranjuez 53, G. Toro	780	385
	Barón Finot 53, E. Castillo	437	166
	Curi-Mon 53, P. Peñaloza	274	174
	Durazmure 56, E. Castillo	668	429
	El Trece 56, R. Zamudio	2709	1782
	Gran Ministro 56, F. Poblete	604	392
	Kucarro 56, R. Donoso	893	478
		11693	6686

Ganado por 2 cuerpos; el 3.o a 1|2 pescuezo.
Tiempo: 1.1 1|5.
Preparador del ganador: David Yáñez.
No corrió: Es El Colmo.
Dividendos: 94 y 26.10; 21.90; 15.30.

SEGUNDA CARRERA. — 1.000 METROS. — $ 10.000 AL PRIMERO.

		G.	P.
1.o	FIORENTINO, con 54 kilos, por Apple Jack y Pomaré, del Stud "Sabino", jinete F. Gómez	2342	1289
2.o	Debe 54, G. Toro	1083	424
3.o	Maico 53, R. Parodi	5185	2351
4.o	El Chico 54, C. Moreno	1594	918
	Fabio 53, D. Vargas	2041	1379
	Godoy 54, H. Pizarro	1402	658
	Happy Birthday 53, J. Zapata	301	264
	Jauja 56, R. Zamudio	2142	1030
	Magnífico 56, J. Carrasco	2087	886
	O'Donell 56, E. Castillo	1260	689
	Royal Peach 53, Arti. Salazar	961	489
	Salero 56, F. Marchant	1232	690
	Sonriente 53, M. Reyes	1581	685
		23311	11772

Ganado por 2 cuerpos; el 3.o a 3|4 de cuerpo.
Tiempo: 1.1.
Preparador del ganador: Antonio Grilli.
No corrió: Garofalo.
Dividendos: $ 41.60 y 12.50; 27.80; 9.10.

TERCERA CARRERA. — 1.600 METROS. — $ 9.000 AL PRIMERO.

		G.	P.
1.o	KANTAR, con 49 kilos, por Gaulois y Valaquia, del Stud Aurora, jinete R. Zamudio	5895	2431
2.o	Mitre 55, Fco. Marchant	5659	2597
3.o	Arre Demonio 51, H. Pizarro	8728	3985
4.o	Waldemor 49, D. Vargas	3598	1973
	Tresillo 55, C. Moreno	1271	667
	Ariel 57, G. Sarmiento	1315	716
	Lebú 55, R. Donoso	2120	967
	Brecha 52, P. Flores	6488	3183
	Karacho 53, L. Jara	3012	1237
	Dulcilla 51, Juan González	652	554
	Chispo 50, E. A. Vásquez	2165	1050
	Parnaso 49, B. Sandoval	975	412
	Diosma 47, E. Freire	592	379
	Leónica 47, E. Farías	326	217
	La China 47, J. Araya	924	540
	Mala Racha 46, R. Pavez	163	134
		43716	21092

Ganado por 2 cuerpos; el 3.o a 1|2 cabeza.
Tiempo: 1.39 1|5.
Preparador del ganador: Antonio Grilli.
No corrieron: Keller, Camarico, Fanny, Gergal Adriático y Presuntuoso.
Dividendos: $ 31.10 y 10.90; 10.60 18.60.

CUARTA CARRERA. — 1.600 METROS. — $ 12.000 AL PRIMERO

		G.	P.
1.o	NOGUERAL, con 58 kilos, por Isabelino y Noche Triste, del señor Miguel Zegers, jinete O. Ulloa	6604	2784
2.o	Gardenia 52, P. Flores	13740	5433
3.o	Oval 53, R. Donoso	11139	3617
4.o	Sadowa 50, Fco. Marchant	8123	2114
	Ruiz 61, J. Carrasco	8041	2355
	Lutecia 60, R. Zamudio	8917	3213
		55564	19496

Ganado por 2 1|2 cuerpo; el 3.o a 1 1|2 cp.
Tiempo: 1.37 3|5.
Preparador del ganador: Juan Cavieres.
No corrieron: Holy Smoke, Bombón y El Porro.
Dividendos: $ 34.60 y 12.40; 8.70.

QUINTA CARRERA. — 2.400 METROS. — $ 18.000 AL PRIMERO

		G.	P.
1.o	ANTUAL, con 50 kilos, por Bacán y Aromática, del señor Manuel Palma, jinete R. Zamudio	14482	
2.o	Star Diamond 55, O. Ulloa	21840	
3.o	Meteoro 46, Fco. Marchant	6974	
		239856	

Ganado por pescuezo; el 3.o a 1|2 cuerpo.
Tiempo: 2.33 1|5.
Preparador del ganador: Miguel Barrera.
No corrieron: Holy Smoke, Cuatro Ases, Fletín y Bárbaro.
Dividendo: $ 12.60.

SEXTA CARRERA. — 1.000 METROS. — $ 30.000 AL PRIMERO. — (CLASICO)

		G.	P.
1.o	Crefren, con 56 kilos, por Agorero y Viento en Popa, del Sr. Alberto Lucavechi, jinete Fco. Marchant	16692	6123
2.o	Carén 60, J. Silva	22548	8249
3.o	Cinzano 61, E. Castillo	19067	6545
4.o	Almendral 47, E. A. Vásquez	5921	2774
	Lindoplal 48, L. Jara	4909	2121
	Eos 47, R. Zamudio	10275	3593
	El Pije 46, J. Araya	24550	8314
		104502	37719

Ganado por 1|2 cuerpo; el 3.o a 1 1|2 cuerpo.
Tiempo: 1.
Preparador del ganador: Eduardo Inda.
No corrieron: Magerit y Royal Maid.
Dividendos: $ 26.30 y 12; 10.20.

SEPTIMA CARRERA. — 1.200 METROS. — CONDICIONAL. — PREMIO: $ 10.000 AL PRIMERO

		G.	P.
1.o	LIEJA, con 56 kilos, por Parlanchín y Ligonema, del Stud "San José", jinete O. Ulloa	26803	8747
1.o	Nanity Touch, con 56 kilos, por Corn Belt y Vanidosa II, del Stud "Porteño", jinete R. Zamudio	24392	7443
3.o	Correa 54, E. Castillo	5982	2988
4.o	Milagros 54, J. F. Marchant	14264	7268
	Miss Dakota 54, H. Pizarro	2568	1213
	Villon 54, R. Castillo	3533	2224
	Fruslería 56, R. Donoso	11073	4504
	Beguibelta 54, F. Gómez	6130	2698
	Estratósfera 54, M. Quezada	4103	2317
		98848	39402

Ganada en empate; el 3.o a 1 1|2 cuerpo.
Tiempo: 1.13 1|5.
Preparador de las ganadoras: Juan Cavieres y Alejandro Castro.
No corrieron: Arráncate, California, Habana y Malland.
Dividendos: de Lieja $ 8 y 7.60; de Vanity Touch, 8.20 y 8.10; placé de Correa, 12.70.

OCTAVA CARRERA. — 1.600 METROS. — SERIE A. — PREMIO: 9 MIL PESOS AL PRIMERO

		G.	P.
1.o	MOCOSILLO, con 54 kilos, por Buen Rumbo y Vanitas, de la señora María Escalante, jinete H. Carrasco	6029	2403
1.o	Scarlet con 53 kilos, por Hat Trick y Piura, del Stud "Los Tres", jinete R. Donoso	17684	7401
3.o	Battle Queen 48, L. Jara	1792	827
4.o	Templario 53, P. Flores	24167	9198
	La Elma 56, V. González	7776	3541
	Enemigo 55, R. Zamudio	18038	6312
	Primogénito 54, E. Castillo	3462	1427
	Almarada 53, J. F. Marchant	18853	6109
	El Capucha 54, C. Moreno	1616	1096
	Sing Song 53, M. Quezada	13403	5251
	Charro 50, L. Jara	1923	1045
	Prima Donna 46, E. A. Vásquez	5330	2922
		118027	47851

Preparadores de los ganadores: J. M. Escalante y A. Grilli.
No corrieron: Elcano, Babucha, Barón Olaf y Stefanía.
Dividendos: de Mocosillo, 36.20 y 25.30; de Scarlet, 15.60 y 12.60; placé de Battle Queen 64 pesos.

NOVENA CARRERA. — 1.600 METROS. — SEGUNDA SERIE. — PREMIO: 10 MIL PESOS AL PRIMERO

		G.	P.
1.o	ABROJITO, con 51 kilos, por Pinchazo y Arrubalera, del señor G. Casavonne, jinete M. Reyes	10232	3521
2.o	Tío Sam 53, O. Ulloa	43539	11020
3.o	Bárbaro 52, E. Castillo	9045	2898
	Picara 47, J. F. Marchant	19584	7344
	Río Duqueco 56, C. Cruz	6237	2320
	Teodor 55, J. Carrasco	13228	3714
	Crucero 57, V. González	8081	2891
	Adelita 53, J. Araya	23456	6997
	Ariovisto 53, L. Jara	3954	1375
	Gergovia 47, R. Zamudio	8664	3016
		146783	56318

Ganado por un pescuezo; el 3.o a 3|4 de cp.
Tiempo: 1.38 3|5.
Preparador del ganador: Samuel Rereco.
No corrieron: Relumbroso, Toreador, Katiuska, Saratoga, Gran Señor y Luxemburgo.
Dividendos: 59.90 y 14.20; 8.10; 16.70.

CON MALA SUERTE COMBATIERON ANOCHE LOS CHILENOS EN CORDOBA

ROLDAN PERDIO POR PUNTOS EN EL PESO PLUMA, FRENTE AL ARGENTINO GARIC.—EL CHILENO ARANCIBIA FUE DERROTADO POR K. O. AL PRIMER ROUND.—LOS DELEGADOS NO ESTAN SATISFECHOS DE LA PERFORMANCE DE LOS CHILENOS

Anteanoche se inició el Campeonato Internacional de Box Amateur de "Buena Vecindad", en la ciudad de Córdoba (Argentina), en el que participaron aficionados de Argentina, Uruguay y Chile. Este torneo ha sido considerado como un verdadero campeonato sudamericano, dada la calidad de los participantes y por hacerse representar los tres países del continente que mejores elementos presenta en cada torneo.

Los chilenos en esta primera rueda, no tuvieron suerte, pues en los dos combates que participaron fueron derrotados. Los delegados chilenos no están conformes con los resultados, pues estiman que el factor suerte, contribuyó enormemente a la performance desfavorable de los chilenos.

COMENTARIOS DE LOS COMBATES

CORDOBA, 20 (U. P.)— El enviado especial de la United Press, recogió impresiones de los delegados y boxeadores chilenos que intervienen en el torneo de Buena Vecindad, todos los cuales se muestran ampliamente satisfechos. "Para nosotros —manifestaron— la performance de Roldán, cumplida anoche frente al argentino Geric, ha sido falsa. Creemos que el largo viaje conspiró contra su salud, pues ya antes de subir al ring lo habíamos notado algo decaído. Naturalmente, no dejamos de reconocer la calidad de su rival".

Otros declararon que el combate entre Arancibia y el uruguayo Jara podía haber continuado si el referee no lo hubiera suspendido, al ser derribado Arancibia. Sin embargo, hicieron hincapié en que no era la culpa del referee que no sabía que el chileno estaba en situación de continuar luchando, porque era "una de esas cosas que ocurren en el boxeo". Agregaron que no estaban de ninguna manera descontentos con la actuación del referee.

LOS RESULTADOS GENERALES

CORDOBA, 20 (U. P.)— El Torneo Internacional de Box, de "Buena Vecindad", se inició anoche.

El peso pluma Pedro Geric, argentino, derrotó a Luis Roldán, por puntos.

César Jara, uruguayo, venció por K. O., a los 2 minutos 19 segundos, del primer round, a Jorge Arancibia chileno.

El peso pesado argentino, Abel Cestao, venció por K. O. al segundo round al uruguayo, Angel Silveira.

Todos los encuentros eran a tres rounds.

COMPUTO OFICIAL

El cómputo oficial de la División Juvenil de la Sección Cadetes, es el que consignamos en seguida:

EQUIPOS	Partidos J.	G.	E.	P.	Puntos F.	C.	Lug.
Audax	12	8	1	3	17	7	1.o
Badminton	12	6	3	3	15	9	4.o
Colo-Colo	12	6	2	4	14	10	5.o
Green Cross	12	0	1	11	1	23	9.o
Magallanes	12	6	3	3	15	9	4.o
S. Morning	12	4	2	6	10	14	7.o
S. National	12	8	1	3	17	7	1.o
U. de Chile	13	7	2	4	16	10	3.o
U. Católica	12	0	2	10	2	22	8.o
U. Española	11	6	1	4	13	9	6.o

COMPETENCIAS EN EL BARRIO SURORIENTE

Ayer se efectuó el torneo atlético de Fiestas Patrias que organizó el club Barrio Sur Oriente, y que contó con la cooperación de la I. Municipalidad de Santiago, donando los premios para las diferentes pruebas.

Los resultados fueron:

100 metros planos, adultos:

1.o Carlos Méndez.
2.o Hernán Carmona
3.o Carlos Mella.

100 metros planos, juveniles:

1.o Hugo Herrera.
2.o Fco. Arias.
3.o Rigoberto Pérez.

50 metros, señoritas:

1.o María Cervera.
2.o Adriana Romedy
3.o Carmen Mella.

Ciclismo, campeones (10,000 m):

1.o Eduardo Durán.
2.o Carlos Rosenda.
3.o Juan Aguilera.

Ciclismo juvenil:

1.o Hugo Rosenda,
2.o Luis Herrera,
3.o Edo. Herrera,

Ciclismo, señoritas:

1.o Adriana Romedy.
2.o Adriana Falcón.
3.o Aida Ramírez.

"Marathon" Sur Oriente:

1.o Marcial Mujica (América)
2.o Víctor Campos (U. C.).
3.o Mario Valdevenito (G. Balboa).
4.o Antonio Ibarra (G. Balboa).

Ping Pong:

1.o Carlos Arratia.
2.o Víctor Rosende.
3.o Polinardo Peñalillo.
4.o Mario Silva.

Las semifinales deben jugarse el domingo próximo

SERAN DOS PARTIDOS DE VERDADERO INTERES

Con los resultados de ayer, han quedado clasificados para actuar en las semifinales de la competencia individual, de la Serie de honor por la mitad superior del cuadro Renato Achondo con el ganador del partido entre Salvador y Elías Delk, y por la mitad inferior, Andrés Hammersley y Marcelo Taverne, dos semifinales que se merecen un buen ambiente para que se pueda presenciar un tenis de la calidad que pueden brindarnos estos players.

Por esta circunstancia, y a fin de que alguna vez siquiera se juegue también la final del doble con buena luz, en un local que como el del International tiene una luz pésima en las tardes, lo que significa disminuir a la mitad, por lo menos, el rendimiento de los jugadores, insinuamos la idea de que se juegenn estas semifinales, en la mañana del domingo, y la final el domingo subsiguiente.

Así estaríamos en condiciones de presenciar tres partidos más: la final del doble en un medio que no sea negativo a la buena expedición de los jugadores.

LA FINAL DE LA SEECCION DEL CAMPEONATO DE VETERANOS

SE REALIZARA EL SABADO PROXIMO.—INTERES POR ESTA COMPETENCIA

El Campeonato de Box de veteranos organizado por la Asociación de Santiago, entra ya a su período final. En efecto, el próximo sábado tendrá lugar la final de la selección y el programa elaborado por la Comisión respectiva consulta nueve combates que dada la capacidad de cada uno de los participantes se presume resultarán de interés.

En la sexta rueda de la selección de box de Santiago, se enfrentarán elementos consagrados, que por sus presentacione que han realizado en las ruedas anteriores, han conseguido el favor del público, ya que sus actuaciones han sido convincentes desde todo punto de vista.

EL PROGRAMA

Conocidos los resultados de la quinta fecha de este torneo, el programa elaborado para el próximo sábado, quedó así:

Categoría mínimo: Luis Muñor, Green Cross, con René Marchant, Badminton.

Categoría mosca: Rómulo Borotto, Green Cross, con Enrique Arancibia, Badminton.

Categoría gallo: José Martínez, Recoleta, con Manuel Román, Cía. de Gas.

Categoría pluma: Mario Cornejo, C. Atlético, con Valdevedra, Cuatro Naciones.

Categoría ligera: [illegible] con Humberto Pereira, del Cía. de Gas.

Categoría semiliviana: [illegible] Ge Conde, Médico, con [illegible] Meza, Cía. de Gas.

Categoría mediana: [illegible] varrieta, Médico, con [illegible] ba, Cía. de Gas.

Categoría mediano: [illegible] Azócar, C. Atlético, con [illegible] Rodríguez, Cía. de Gas.

Categoría pesado: [illegible] mán, Recoleta, con [illegible] pinoza Cía. de Gas.

Directores de la rama de natación del C. Badminton

Se reunió recientemente la sección natación del Club Badminton y luego de conocer y aceptar la renuncia que presentó el señor Miguel Fajardo de su puesto de presidente, procedió acto seguido a designar el nuevo Directorio, el cual quedó compuesto así:

Presidente, señor Guillermo Carrasco; vicepresidente, señor Carlos Zawasky; Secretario, señor José Bán; Tesorero, señor Frank Campbell; médico, Dr. Oliverio Balazs; entrenador de water polo, señor Ladislao Rákos; delegados ante la Asociación Santiago, señores Guillermo Carrasco y Ricardo Robles, y representantes en el Directorio central del club, señores Guillermo Carrasco y José Bán H.

Se fundó la A. de Football de Curacaví

Con la asistencia de los representantes de ocho clubes, se fundó recientemente en Curacaví una Asociación de Football; la cual de inmediato nombró sus autoridades e inició los trámites para su reconocimiento por la dirigente máxima de ese deporte.

El Directorio quedó compuesto así:

Presidente, señor Miguel Llarehnas; vicepresidente, señor Alfredo Romero; Secretario, señor Julio Marín Pérez; Tesorero, señor Ramón Ramírez; Director, señor Juan Parada Fuentes, y delegados ante la Federación, señores Luis Herrera V. y Víctor Fernández E.

Club de Tiro al Blanco se funda en esta capital

Hace pocos días [illegible] nieron entusiastas [illegible] tiro al blanco y [illegible] dar un club, al que [illegible] mo acto le dieron [illegible] Club de Tiro al Blanco [illegible] nuel Rodríguez.

En esa oportunidad, se [illegible] dió a la elección del Directorio, recayendo los cargos en los siguientes personas:

Presidente, Mayor de Ejército en retiro, señor Luis [illegible] vo; vicepresidente, [illegible] Casassus; Secretario, [illegible] lio Moncada; Tesorero, [illegible] Alvaro Bustos, y Directores, señores Luis Rechenmann, Jorquera, Serafín [illegible] cente Alcayaga.

La secretaría queda en calle Compañía [illegible]

AVISOS ECONOMICOS CLASIFICADOS

25.– Modas e interés para el hogar.

PIELES "EL CANADA", SURTIDO capas, boleros, abrigos. Hechuras, transformaciones. Precios rebajados. —Merced 301. 21 Sept.

SEÑORA, SEÑORITA!! CASA VERsalles, San Diego 202. Casa Azulina, inaugura una gran exposición en sombreros, carteras, guantes para primavera. Sombreros finos, desde 35. Carteras elegantes, desde 50. 11 Oct.

FARMACIA de TURNO permanente hasta la una de la madrugada Andrade DELICIAS 2902 Teléfono 92390

7-oct.

EL SOMBRERO ELEGANTE. Exposición sombreros modelos Primavera, Verano. Novedosos estilos Pajas finas, gran surtido, lindas fantasías joyas, nacionales, importadas, velos, flores. Precios sin competencia. Rosas 920. 1.o act

30.– Préstamos, acciones y bonos

VENDEMOS PROPIEDADES, CAja. Propietarios Santo Domingo 1249 16 Fbe. 43.

DINERO PARA HIPOTECAS, DEsde $ 10.000 ofrece constantemente. Capitalistas encontrarán magníficas inversiones al mejor interés. Oficina Propiedades: Jorge Cristi Salamanca. Morandé 291. 30 sept.

CAPITALISTAS: RECIBO DINEro partidas chicas o grandes para colocarlo en hipotecas, respondiendo del capital, pago puntual de los intereses. La oficina se responsabiliza por contar con la suficiente solvencia. Del Río, Bandera 552.

PROPIETARIOS: DINERO LISTO hipotecas desde $ 5.000, urbanas y rurales. Del Río, Bandera 552.

31.– Productos medicinales.

CONTRA TOSES, BRONQUITIS, Pectoral "AS". Base Tiocol-Cafeína. 30 sept.

"GASTRISAN" RECOMENDADO para contrarrestar males estómago, como acidez, flatulencia, úlcera gástrica, Base Anestisina alcalinos. 30 sept.

CEREBROL, ESTIMULANTE EFIcaz, reanima personas debilitadas, exceso trabajo físico, mental. Base: Fósforo. Fierro. 30 Sept.

GRAJEAS PERSICAS, INDICADAS desinfección vías urinarias, como aporte tratamiento gonorrea. Base: Hexametilentetramina Cuébeba. 30 Sept.

32.– Propiedades compran.

COMPRAMOS PROPIEDADES CAja Propietarios Santo Domingo 1249 20 Mzo 43

$ 200.000 LISTOS NECESITO COlocar urgente en hipoteca en una sola partida. Acepto corredor — Ramón del Río, Bandera 552. Teléfono 69693. Casilla 2313.

COMPRO CASAS CHICAS Y grandes, urbanas y rurales, siendo precio comercial, negocios rápidos. — Del Río, Bandera 552.

33.–Propiedades venden.

VENDEMOS FUNDOS CAJA PROpietarios Santo Domingo 1249 16-II-43

REPARAMOS PROPIEDADES CAja Propietarios Santo Domingo 1249 16-II-43

VENDEMOS PROPIEDADES, CAja, Propietarios Santo Domingo 1249 16-II-43

OCASION: SITIO, TRES CUAdras plaza Ñuñoa, Irarrázaval, sin comisión. Teléfono 89878.

34.–Propuestas públicas y particulares.

DIRECCION GENERAL DE OBRAS Públicas, Departamento de Hidráulica. — Llámase a concurso de interesados para la presentación de propuestas para la construcción de las obras de alcantarillado de Victoria. El concurso se cerrará el 1 o de octubre y las propuestas se abrirán el 6 de octubre a las 16 horas. Santiago, 16 de septiembre de 1942. El Director del Departamento. 1.o Oc

OFICINA INGENIERO DE LA Provincia de Santiago. — Pídense propuestas públicas para la continuación de la construcción del camino San Gabriel a Los Piuquenes, las que se abrirán en esta Oficina el 21 de septiembre en curso, a las 16 horas. Antecedentes consultar en secretaría, Alonso Ovalle N.o 1556.—El Ingeniero de la Provincia. (G)

35.–Radios e instrumentos de música

RADIOS MODELOS 1942, $ 100 pie, $ 80 mensuales, importadas, garantidas. San Diego 273. 2 Oct

PARRA RADIOS Y BICICLETAS "Bautista Baldrich". Alameda 815. Grandes facilidades de pago.

RADIOS AÑO 1942, TODA ONDA Universal, vendo mitad costo. — Carmen N.o 77. 22 set.

RADIOS "RCA VICTOR" DIFErentes modelos. Adquiéralos con grandes facilidades de pago. Francisco Figueroa y Co., Santa Isabel 0301 A., entre Avenida Seminario y Condell. Fono 44420. 30 sept.

RADIOS "PHILIPS", Y COCInas eléctricas con grandes facilidades, Ahumada esquina Alameda. 6 Oct

¡¡NO COMPRE NI VENDA SU piano sin consultar a Gustavo Raulf, conocido técnico. Echaurren 51. Fono 66368. 27 set.

37.–Notificaciones y citaciones.

CITASE A JUNTA GENERAL EXtraordinaria de Accionistas a los accionistas de la Compañía Yodadora de Cobre para el 23 de septiembre de 1942, a las 17.30 horas, en la oficina de la Compañía, calle Agustinas 1070, oficina 127, a fin de aprobar y ratificar diferentes contratos sobre explotación y promesas de venta de pertenencias mineras, derechos mineros y acciones de sociedades mineras celebrados por el Gerente, y para facultar a éste para que celebre, en nombre y representación de la Compañía, con los mismos fines, toda clase de actos o contratos.—El directorio. 22 Sept.

38.–Sastrería e indumentarias.

SASTRERIA LERNER, CORTE impecable. Facilidades de pago San Diego 214. 30 sept.

"SASTRERIA MODERNA". Miguel Teplisky. Copiapó 1057. Tel. 80241. Recibe transformaciones civil y militar, entrega ternos y abrigos con $ 100. 23 Sep

TERNOS, ABRIGOS Y TRAJES, sastre de medida, confecciones para caballeros y niños. Anexo sección: catres, colchones, sommieres, marquesas, etc., grandes facilidades pago, entrega inmediata Sastrería "El Crédito Nuevo". San Pablo 2675. 30 sept.

CASIMIRES DESDE $ 45, NACIOnales; desde $ 75, importados. Depósito directo de fábricas: Casa Salazar, Avenida Bernardo O'Higgins 2783, esquina Libertad. Precios excepcionales durante este mes. Atendemos a provincias contra reembolso. 30 sept.

SASTRERIA SALAZAR, CABALLEros, niños, extenso surtido, corte elegante, precios incompetibles, Av. Bernardo O'Higgins 2783, esquina Libertad. Precios excepcionales durante este mes. Atendemos a provincia contra reembolso. 30 sept.

SASTRERIA "LA ELEGANCIA". Ternos con grandes facilidades de pago. Entrega inmediata. San Pablo 2585. 30 sept.

$ 300 HECHURAS, BUENOS FOrros. San Diego 852, al lado Teatro Caupolicán. Guendelman, sastre. 23 Sep

REINALDO ROJAS B., SASTRE cortador primer orden, diplomado en Buenos Aires. Hechuras, 300; viraduras, zurcidos invisibles, traje, sastre señoras. Santo Domingo N.o 1124. No confundir. Teléfono 64426.

40.–Judiciales

POR RESOLUCION CUARTO JUZgado Civil, quince del actual, concedióse posesión efectiva herencia testada de doña Sara del Campo Yavar de Montt, a sus herederos, doña Antonia del Campo de Letelier; don Emilio Servoin del Campo y doña Sara Lavín de Pérez de Arce. — El secretario 22 Sept.

APERTURA DE SUCESION.— EN conformidad y para los efectos indicados en el Art. N.o 1285 del Código Civil, se avisa que la sucesión de doña Sara del Campo de Montt se encuentra abierta en la oficina del partidor, señor Gustavo Rivera, Ramón Nieto 920, oficina 458. Gustavo Rivera, Albacea y partidor. 21 Sept.

POR RESOLUCION 5.o JUZGADO Mayor Cuantía, concedióse a María del Rosario González, la posesión efectiva bienes quedados fallecimiento don José Sordo González. 21 Sept

FIRME COMO PERAL USANDO CALZADO EDROBAL FABRICANTES LABORDE HNOS 27-Sept.

QUINTO JUZGADO CIVIL. CONcedióse posesión efectiva herencia testada don Pedro José Escobar Silva a Pedro, Samuel Egidio, Carmen, Osvaldo Marcelino, Emma Violeta, Sergio Arcadio, José Pedro y Elena del Carmen Escobar Baeza, sin perjuicio derechos cónyuge sobreviviente. Notario Domingo Kokisch, suplente del titular Ernesto Almarza, practicará inventario solemne en su Notaría 23 del presente, 16 horas. — Secretario. 21 Sep

CAJA NACIONAL DE AHORROS. —Remate Judicial. — El 25 de septiembre de 1942, a las 15 horas, ante el Quinto Juzgado Civil Mayor Cuantía, Santiago, se rematará la propiedad ubicada en Santiago, Mapocho 4129. Mínimum: $ 220,000. Boleta $ 22,000. El precio se enterará reconociendo deuda a la Caja Nacional de Ahorros por $ 100,000; saldo al contado. Demás bases y antecedentes en la secretaría del Juzgado, Juicio Caja Nacional de Ahorros con Leopoldo Van de Wingard, y en las oficinas de la Caja, abogado señor Ernesto Leteller. —El secretario. 22 set.

OPTICA RODOLFO HAMMERSLEY AGUSTINAS 1090 esq. BANDERA ESPECIALIDAD: RECETAS DE MEDICOS OCULISTAS sept. 21

EXTRACTO DE LA REFORMA DE Estatutos de la Sociedad Anónima Extranjera Denominada "Compañía Sudamericana S. K. F.".—Según consta del documento protocolizado, con fecha 13 de abril de 1942, ante el notario de Santiago, don Luis Azócar Alvarez, la Sociedad Anónima extranjera denominada "Compañía Sudamericana S. K. F." acordó reformar sus estatutos en Asamblea Extraordinaria celebrada el día 29 de enero de 1942, en la ciudad de Gotemburgo. Las reformas introducidas en los estatutos de la Sociedad, tienen por objeto elevar el capital de la Agencia de la Sociedad, en Santiago, a la suma de $ 500.000. Certifico que el extracto que precede ha sido aprobado por esta Superintendencia para los efectos del art. 124 del Decreto con Fuerza de Ley N.o 251, de 20 de mayo de 1931. Santiago, 15 de septiembre de 1942. L. Merino Lizana, Superintente. Santiago 16 de julio de 1942. Hoy se decretó lo que sigue: N.o 2582. Vista la solicitud presentada por don Sven Gajander, debidamente facultado, en la que pide se declare que la sociedad anónima extranjera denominada "Compañía Sudamericana S. K. F." ha dado cumplimiento a la exigencia de poner en conocimiento del Supremo Gobierno las reformas introducidas a sus estatutos sociales: Con lo informado por la Superintencia de Compañías de Seguros, Sociedades Anónimas y Bolsas de Comercio, en oficio N.o 535, de 13 de junio pdo., y por la Dirección General de Impuestos Internos, en nota N.o 6119, de 9 de julio en curso; y de acuerdo con lo dispuesto en la letra f) del art. 123 del D. F. L. N.o 251, de 20 de mayo de 1931, y en el inciso 2.o del art. 47 del Decreto-Reglamentario N.o 1521, de 3 de mayo de 1938. Decreto: Se declara que la sociedad anónima extranjera denominada "Compañía Sudamericana S. K. F.", ha dado debido cumplimiento a la obligación de poner en conocimiento del Supremo Gobierno las reformas introducidas en sus estatutos sociales. Dése cumplimiento a lo prescrito por el primer inciso del art. 47, del Decreto-Reglamentario N.o 1521, citado en el preámbulo. Tómese razón, comuníquese y publíquese. J. Ríos M. Benjamín Muñoz T. Lo digo a US. para su conocimiento. Dios guarde a US. S. Jorquera L. 21 Sept.

QUINTO JUZGADO CIVIL. REmate. El 16 de octubre próximo, 15 horas, remataríase propiedad de calle Arturo Prat 788, Santiago. Mínimo: $ 154.066.88. Garantía: $ 15.406.68. Bases y antecedentes en Secretaría, Juicio Caja de Previsión de Empleados Particulares con Pacheco.— Secretario. 21 Sept.

AZULEJOS Blancos Importados a $ 3 60 cu. Mármol Reconstituido Baldosas de Cemento Tubos de Cemento Pastelones de Cemento ESTABLECIMIENTOS "PAU" CHACABUCO 5[illegible] TELEFONO 90[illegible]

QUINTO JUZGADO CIVIL. Remate.— El 27 octubre [illegible] horas, se rematará [illegible] Avda. Domingo Santa Mónica 1651, que corresponde a [illegible] de la Población J. Dominico [illegible] ta María, de esta ciudad. [illegible] mum: $ 123.000. Garantía [illegible] Bases y antecedentes en Secretaría, Juicio: "Caja Empleados Particulares con Clar—Secretario. [illegible]

REMATE JUDICIAL. MIércoles 30 septiembre, 11 horas, [illegible] 460, ante Martillero Público [illegible] mán Fuenzalida, se rematará [illegible] nes embargados Juicio [illegible] Fernández. Santiago, 17 [illegible] bre 1942. — El Secretario. [illegible]

BOMBAS

COMPASIA DE BOMBAS [illegible] Providencia. Cito a los [illegible] a sesión para el martes [illegible] nte. a las 19 horas. Tabla: [illegible] bación del Reglamento [illegible] asuntos a que haya lugar. [illegible] de reunión: Salón de [illegible] la H. Municipalidad de Providencia, Avda. Pedro de Valdivia esquina Europa. El Secretario. [illegible]

Memorándum de "La Nación"

SEPTIEMBRE

21

LUNES

SANTOS DE HOY: MATEO Y JONAS.

BOLETIN METEOROLOGICO

INFORMACIONES DE SANTIAGO

TEMPERATURA DEL AIRE (día 20).— Máxima: 17.9.o C. a las 16 horas 20 minutos.

Mínima: 8.7.o C. a las 7 horas 30 minutos.

HUMEDAD RELATIVA DEL AIRE (día 20).— Máxima: 94% a las 7 horas 5 minutos.

Mínima: 49% a las 17 horas 20 minutos.

SOL: día 21.— Salida a las 6 horas 34 minutos; Puesta a a las 18 horas 38 minutos.

LUNA, día 21.— Salida, a las 13 horas 47 minutos.

Puesta a las 4 horas 35 minutos del día 22.

BOLETIN DEL TIEMPO (Redactado a las 20.30 horas del domingo 20 de septiembre de 1942.

El tiempo perturbado continuo afectando desde Valdivia al sur con precipitaciones y vientos del Noroeste y Oeste. Más al norte estuvo bueno con aumento de la nubosidad y neblinas o llovizna locales por la mañana.

APRECIACION GENERAL

El buen tiempo predominará en la mayor parte del país aunque se observarán nubosidades con neblinas o lloviznas locales de carácter matinal.

PRONOSTICO

ARICA a COQUIMBO.—Bueno. Nublados locales. Vientos del Oeste y Suroeste.

ACONCAGUA a MAULE. — Bueno. Nublados o neblinas matinales. Vientos del Suroeste.

CORDILLERA CENTRAL. — Bueno. Algo nuboso.

ÑUBLE a CHILOE.— Bueno con nubosidades y vientos del Sur y Suroeste. Variable con probables precipitaciones débiles en Llanquihue.

GUAFO a EVANGELISTAS. —Nublados locales. Precipitaciones parciales. Vientos del Oeste y Suroeste.

TURNO DE BOTICAS

Del 19 al 26 de septiembre estarán de turno las siguientes farmacias:

"Fóster", C. Serebrinsky, San Pablo 2808; "Nueva York", L. Lezaeta, San Pablo 1596; Londres, L. Oyanedel, San Pablo 4101; "Labrín", Carrasco y Cía., Santo Domingo-Los Aromos; "Alvarado", A Segura, Compañía 2511; "Chacabuco", Molina y Cía., Chacabuco 73; "Tello", Barona y Cía., Bandera 628; "Rendic", M. Rendic, Carrascal 4129; "Francia", Castro y Cía., Moneda 931; "Suiza", J. Chamorro, San Diego 801; "Buen Pastor", C. Duhalde, Avda. Matta 503; "Pérez", J. Pérez, V. Mackenna 1199; "Bogotá", A. Montero, Sierra Bella 1698; "Venegas", E. Venegas, Congerencia-Antofagasta; "El Progreso", R. Rivadeneira, Cochrane 1746; "Universo", B. Carvajal, Santa Rosa 1500; "Franklin", C. Weisman, Franklin 796; "El Llano", C. Videla, G. Avenida 3458; "Andes", P. Villalón, Gran Avenida 9065; "Padig", P. Vuskovic, Avda. Villagra 25; "Renca", L. Espinoza, Avda. Dgo. Santa María 1975; "Juana de Arco", A. Pizarro, Irarrázaval 3411; "Lembach", A. Lagos, Providencia 1996; "Bilbao", C. Abusleme, Fco. Bilbao 1299; "Modelo", C. Weisman, Recoleta 2106; "Oehrens", A. Oehrens, Independencia 3129; "Irarrázaval", A. Navarrete, Irarrázaval 1864; "Kilberg", S. Kilberg, V. Mackenna 798; "Baquedano", Reyes y Cía., V. Mackenna 2; "Domínica", Acevedo y Cía., Recoleta 701; "O'Higgins", P. Ruiz, F. Vivaceta 1299; "Manuel Andrade", M. Andrade, Hipódrome Chile 1398.

DESPACHO DE CORRESPONDENCIA

El Sector Postal de Santiago despachará correspondencia por los siguientes vapores y Correos desde el 21 hasta el 27 de septiembre, como sigue:

POR FERROCARRIL

Para países sudamericanos del Atlántico, Europa, Asia, Africa y Oceanía: por vía Andes, el 27.

Calera a Iquique, el 21.

Calera a Antofagasta, el 21, 23 y 26.

Calera a Serena, el 22 y 25.

POR VAPOR

Arica e intermedios, el diario (vía Valparaíso).

POR VIA AEREA

Santiago a Concepción, el 22, 24 y 26.

Santiago-Ovalle a Arica e intermedios (Nacional), el 21, 22, 23, 24, 25 y 26.

Santiago-Ovalle a Antofagasta e inter. (Nacional), el 21, 22, 23, 24, 25 y 26.

Perú, Ecuador, Venezuela, Colombia, C. América y E. Unidos (Panagra), el 22, 23, 25 y 27.

Bolivia (Panagra), el 22, 23, 25 y 27.

Argentina, Uruguay y Paraguay, (Panagra), el 21, 22, 23, 24, 25, 26 y 27.

Países del Atlántico, Africa y Europa, suspendidos.

NOTAS: La correspondencia aérea certificada se recibe hasta las 20 horas del día antes de las fechas indicadas y la ordinaria hasta las 24 horas.

El correo para países sudamericanos del Atlántico, Europa, etc., por vía Andes, se despachará los días domingo:

Correspondencia certificada se recibe hasta las 12 horas del domingo:

Correspondencia ordinaria se recibe hasta las 12 horas del domingo.

BIBLIOTECAS Y MUSEOS

BIBLIOTECA NACIONAL. — Avenida O'Higgins entre MacIver y Miraflores. Funciona: SOCIEDAD DE FOMENTO FABRIL. — Biblioteca industrial. — Moneda 759 diariamente de 9.30 a 12 y de 14.30 a 18.30 horas menos los sábados 20.30 horas en Moneda 759.

MUSEO DE HISTORIA NATURAL. — Quinta Normal de Agricultura, abierto todos los días de 9.30 a 12 horas y de 14.30 a 18 horas

NACIONAL DE BELLAS ARTES. — Palacio de Bellas Artes, Parque Forestal, abierto todos los días de 9.30 a 12 y de 14.30 a 17 horas

HISTORICO NACIONAL. — Moneda 620, abierto todos los días a las 18 horas. Las Secciones de Historia Civil y Militar han sido instaladas en Miraflores 50.

SOCIEDAD NACIONAL DE MINERIA. — Abierta al público de 9 a 12.30 y de 14.30 a 12 a 7.

GUIA PROFESIONAL

ABOGADOS

AGUSTIN LOPEZ 8. Compañía 1325. 27 enero

LAURA MULLER RIVERA Morandé 291. — Oficina 21 Nulidades matrimonio, herencias, propiedades Consultas de 11 a 19 horas. 30 Sep.

ROBERTO SANHUEZA HERNAN CIFUENTES Abogados Nulidades matrimonios divorcios, juicios, trabajo Compañía 1289, Of. 12 2 Oct.

MEDICOS

Dr. LOIS San Joaquín 0365, por Vicuña Mackenna, cerca Avda. Condell. Urinarias: 2 a 4 Fono 48406. 20 Octubre.

ABRAHAM WAISSBLUTH Especialista corazón, pulmón, Rayos X, Estómago, Sífilis. Avda. Bernardo O'Higgins 2294 3.30-6.30 Teléfono N.o 94092. 16 Octubre.

DOCTOR CASTANON Exclusivamente pulmón Consultas: 6 a 7 Agustinas 1269, edificio LA NACION, cuarto piso

FAIVOVICH Corazón — Pulmón — Estómago. Rayos X. Natanjel 426. — Teléfono 63975. 30 sept

Dr. RAFFO SIVORI Medicina interna Rayos X Agustinas 619 Teléfono 31216 2 Octubre

DOCTOR DIMITSTEIN Enfermedades señoras. Partos, Rayos X Diaterma Ahumada 47 30 sept.

DR. DRINBERG Enfermedades niños Consulta: 2.30 a 5. Santo Domingo 2988. Fono 90188 25 Sept.

PROFESOR STUTZIN Ex Director Hospital Berlín. Riñón, vejiga, urinarias, perturbaciones psicofísicas, glandulares. Impotencia (Sexología) Telefonear 61473 Ahumada 47. 26 Sept.

WAUGH Cirugía Endocrinología Impotencia sexual Várices — Hemorroides Moneda 1541 — Teléfono 82149. 1.o Oct.

DR. GORGEWSKY Rayos X Estómago — Hígado Broncopulmonares, Diabetes Consultas de 2 a 5 Almirante Barroso 57. 16 Octubre

DOCTORA BEHM Ahumada 47 13 Octubre

GASTON RAMIREZ Piel — Venéreas San Isidro 65 4 Octubre

DENTISTAS

Dr. HECTOR PACHECO P. Extracciones difíciles, puentes, placas modernas De 3 a 7, edificio LA NACION Agustinas 1269 — Teléfonos: 82222 47506

Dr. CLEMENTE MIRANDA P. Cirugía Bucal Andrés Bello 976—Fono 68947. 16 Octubre

Dr. ARMANDO RODRIGUEZ 9-12 — 3-7 12 Cirujano-Dentista Bandera 620, tercer piso. Of. 7. Placas completas sin paladar Succión neumática Teléfono 80978. 2 Octubre

MECANICOS DENTALES

DENTADURAS Placas, compostura, dos horas. Precios módicos.— Barahona San Francisco 120 20 Octubre.

CONTADORES

ANTENOR BRUNA LOPEZ Moneda 1429 14 Oct.

OPTICOS

OPTICA OSCAR HAMMERSLEY Antejus Bandera 250 1 Octubre

MATRONAS

BLANCA FISHER Avenida España [illegible] Teléfono 90788 [illegible]

BLANCA PINEDA Consulta gratis. Recibe pensionistas San Diego 247 [illegible]

SEÑORA MORAL Embarazos todos [illegible] Tratamientos casos difíciles Gene al Mackenna [illegible] Departamento 1 Fono 85128 [illegible]

AMELIA MATUS Tratamientos especiales Avenida España 881 Fono 94101 1 Octubre

MERCEDES DARRIGRANDE Estudios extranjero Ultimos adelantos Teléfono [illegible] Monjitas 335 — 1.o Octubre

Garcilaso, Fresca, Mano Brava y Adieu en empate, Arrancate, Ofelia, Allipén, Marivel y Tobogán ganaron en el Hip. Chile

Sólo regular concurrencia tuvieron las carreras matinales, siendo Fresca la que mejor dividendo repartió: $ 95.20 por boleto. — Allipén y Tobogán dieron también buenos sports: $ 44.10 y $ 57.40 al adjudicarse la sexta y octava pruebas, respectivamente

RELACION, RESULTADOS GENERALES Y NOTICIAS DIVERSAS

Regular concurrencia tuvieron las carreras de la mañana de ayer en el Hipódromo Chile, cuyos detalles y resultados fueron los siguientes:

GARCILASO EN LA INICIAL

La prueba de apertura era un handicap de eliminación, siendo el triunfo correspondiente a Garcilaso sobre Ordenado. Desde que se alzaron las cintas, Ordenado estuvo a la delantera y tomó un cuerpo sobre Mano Brava, a igual distancia del Excepción, orden en que pasó Garcilaso, cerrando por primera vez frente al disco y cubrieron la recta final.

A la altura del bosque se hizo interesante, pues se actuaban a la zaga Cuarto Creciente, mientras en los lugares de retaguardia quedaban Morronguita y Nemesia.

Sin más variante que el avance de Maroñas al tercer lugar poco antes de la curva, llegó el lote a la recta final, en cuyos comienzos Fresca avanzó por los palos dominando la situación, y aunque Maroñas trató desde temprano de descontarle la ventaja que le llevaba, hubo de conformarse con escoltarla a medio pescuezo.

El tercer lugar, a tres cuerpos, lo obtuvo Cuarto Creciente, delante de Cancioneta. Ultima, Nemi.

ADIEU Y MANO BRAVA EN EMPATE

Por un empate entre Adieu y nuestra recomendada Mano Brava se resolvió la tercera carrera, que como la anterior estaba reservada a potrancas de 3 años no ganadoras.

En buen momento quedó el campo libre, picando Mano Brava a la delantera, vigilada por Mecha; Adieu, Diablesa y Gugú, quedando al fondo Coca Kola que movió con pequeña desventaja.

A la altura de los 900, Mano Brava llevaba un cuerpo de ventaja sobre Diablesa que había pasado a seguirla, continuando tercera Mecha, delante de Adieu y Coca Kola, que comenzó a mejorar de colocación por el lado interior, y sin otra variante llegaron a la recta final.

En los comienzos de ella, Mano Brava tomó dos cuerpos sobre sus perseguidoras, pero al final dió muestras de cansancio, y ello unido a que su jinete se descompuso mucho al exigirla, hicieron que Adieu, que avanzaba con seguridad, lograra empatarle la carrera en el mismo disco.

El tercer lugar, a tres cuerpos lo obtuvo Tapilla, delante de Gugú.

Nuestra recomendada Maribel, al galope delante de Presuntuoso, Cadi y Tenga Prisa, en la penúltima

FRESCA EN LA SEGUNDA

La gran favorita Maroñas cayó derrotada por Fresca en la segunda carrera, sobre 1.200 metros, reservada a potrancas de 3 años no ganadoras.

En buen momento se alzaron las cintas, picando Chilenera a la punta seguida por Cancioneta, Dutiful, Fresca, Maroñas y Nemesia, que actuaban a la zaga por dos cuerpos. El tercer lugar, a tres cuerpos lo obtuvo Panguipulli, delante de Golden Boy; 5.o, Renalquito, y última, Raf.

OFELIA EN LA QUINTA

De punta a punta ganó Ofelia la quinta carrera que correspondía a la sexta serie de los compromisos handicap, sobre 1.300 metros.

Alzadas las cintas, Ofelia apareció a la delantera y tomó dos cuerpos sobre Katta y Laberinto, quedando cuarto Ceremoniosa, delante de Montañesa, Adriático y Dinette, cerrando la marcha Enrulo y Montgomery que corría último.

En esta forma se desarrolló la prueba hasta la altura de los 600, en donde Enrulo comenzó a mejorar paulatinamente de colocación hasta quedar segundo en la curva, desembocando a la recta a las grupas de la puntera. Pero ésta, movida por ligereza, en los tramos finales se desprendió del favorito y terminó ganándolo fácil por tres cuerpos.

El tercer lugar, a cuatro cuerpos, lo conservó Katta, delante de Montañesa. Ultimo, Montgomery.

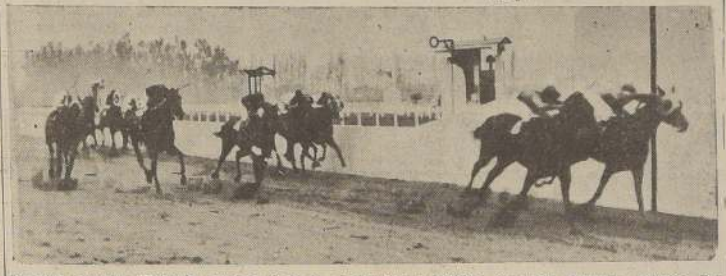

Nuestro favorito, Tobogán, reparte $ 57.40, al derrotar a Fabiola, en la de clausura. Tercera, Pepita y cuarta, Elina

ARRANCATE EN LA CUARTA

En forma concluyente se impuso Arráncate en la cuarta carrera, a peso condicional, reservada a ganadores de una prueba que en fuera clásica ni especial.

Norfolk hizo de leader desde que las cintas se alzaron, vigilado a medio cuerpo por Arráncate, quedando tercero Golden Boy, y a continuación Panguipulli, Renalquito y los restantes con Mollendo y Raf, en los lugares de retaguardia.

No hubo cambios en el orden de los participantes hasta la entrada del derecho, en donde Arráncate se desprendió de Norfolk, al que terminó ganando por tres cuerpos a sus respectivas capas, y poco antes de la recta final los cuatro adversarios corrían en una línea.

En la recta, Garcilaso tomó una ventaja sobre Ordenado que defendió guapamente hasta el final, pero que tuvo que conformarse con el segundo puesto a medio cuerpo del ganador. El tercer lugar, a cuerpo y medio, correspondió a Excepción, delante de Sodermann.

ALLIPEN EN LA SEXTA

Allipén se impuso casi de extremo a extremo en la sexta carrera, derrotando por pescuezo a nuestro recomendado Cerberus, en cuya conducción estuvo bastante desacertado Francisco Marchant.

Despachado el grupo, Salacia apuntó a la delantera, pero luego Allipén pasó resueltamente a marcar rumbos y haciéndose su propio juego se cortó dos, tres y cuatro cuerpos sobre Salacia, Fa, Carmen Sylva y Elcano, mientras en los últimos puestos quedaban Cerberus, Ofendido y Purapel.

En esta forma corrieron hasta los 900, en donde Elcano pasó al segundo puesto, mientras Allipén tomaba no menos de 10 cuerpos sobre sus enemigos, al propio tiempo que Cerberus comenzaba a mejorar lentamente desde el penúltimo lugar en que actuaba, aún sujeto por su "jinete", viéndose último Atahualpa.

Entre codos, Cerberus se colocó segundo, pero el leader traía una ventaja imposible de descontar y en la recta final, aunque se paró mucho a la llegada, consiguió mantener sus posiciones hasta la llegada y cruzar el disco con un pescuezo sobre el hijo de Bicho Raro.

El tercer lugar, a dos cuerpos, correspondió a Atahualpa, delante de Fa.

MARIBEL EN LA PENULTIMA

De punta a punta se impuso nuestra recomendada Maribel en la penúltima, que correspondía a la sexta serie de los compromisos handicaps y en donde contó con abrumador favoritismo.

Desde que se alzaron las cintas, estuvo Maribel a la delantera y tomó dos cuerpos sobre Tenga Prisa, a continuación de la cual se escalonaron Siga Siga, Presuntuoso, Waterfall y Cadi, cerrando el paso Carlomagno.

A la altura de los 900, Maribel corría con tres cuerpos de ventaja sobre Tenga Prisa, avanzando Presuntuoso al tercer puesto, seguido por Cadi, Waterfall y los restantes, siempre con Carlomagno al fondo, orden en que pisaron la recta.

Desde temprano pudo darse por descontado el triunfo de la favorita, que sin ver sus posiciones amagadas en parte alguna, siguió al disco en acción cómoda y desenvuelta, hasta cruzarlo cuando llevaba cinco cuerpos de ventaja sobre Presuntuoso, que por uno y medio aventajó a Cadi. Cuarta, Tenga Prisa.

TOBOGAN EN LA DE CLAUSURA

Nuestro recomendado Tobogán obtuvo una merecida victoria en la prueba de clausura, pese a los inconvenientes que tuvo durante el recorrido.

Ventosilla marcó rumbos cuando se alzaron las cintas, y en cómoda acción tomó 2 cuerpos sobre Pepita, tras la cual quedó Fabiola, a un cuerpo, precediendo a Thunder Boy, Tobogán y Austríaca, cerrando el paso Klein y Elina.

En la forma expuesta se desarrolló la carrera hasta la altura de los 900, en donde Angustiado avanzó hasta quedar tercero casi en una línea con Fabiola, mientras Tobogán era sacado por fuera por su piloto, descontando terreno en plena curva.

En los comienzos de la recta, Fabiola y Pepita dieron cuenta de Ventosilla, que se entregó sin lucha, mientras Tobogán cargaba con grandes bríos por el lado interior, desprendiéndose junto con Fabiola a la delantera y tras reñido tete a tete consiguió una cabeza en la misma raya.

El tercer lugar, a dos cuerpos lo conservó Pepita delante de Elina.

Lozer aventajó estrechamente a Cerberus en la sexta. Tercero, Atahualpa y cuarta, Fa

Noticias del Comisariato del Hipódromo Chile

2.a Carrera.— Se autorizó el cambio de la monta de "Mil Más", y se multó en 100 pesos, al jinete Manuel Reyes, por no hacerle peso.

D. Vargas (Nemi) reclamó contra R. Revello (Morronguita); y éste y G. Toro (Cuarto Creciente) contra H. Pizarro (Cancioneta) por estorbarse a poco de partir.

R. Parodi (Dutiful) reclamó contra G. Sepúlveda (Fresca) por estorbarlo en los 900 metros. Desestimados.

5.a Carrera.— H. Revello (Ceremoniosa) reclamó contra R. Parodi (Katta II) y contra L. Pérez (Jeune Fille), por estorbarlo en los 1.200 metros.

D. Vargas (Marat) reclamó contra R. Parodi (Katta II) por estorbarlo en la primera curva. Desestimados.

H. Pizarro dió cuenta de que "Dinette" se espantó al levantarse las huinchas, partiendo retagado.

6.a Carrera — R. Castillo (Atahualpa) reclamó contra E. Castillo (Carmen Sylva); y éste contra C. Cruz (Ofendido) por estorbarlo a poco de partir.

Se multó a Cruz en 100 pesos.

7.a Carrera.— J. F. Marchant dió cuenta de que "Maribel" mañoseó y trató de abrirse en la tierra derecha.

8.a Carrera.— J. Vargas (Thunder Boy) reclamó contra H. Pizarro (Angustiado) por estorbarlo en la curva final. Desestimado.

El Juez de partida notificó a los preparadores de "Maroñas" "Dutifull" y "Mil Más" que deben adiestrarlas para las huinchas.

Escuche!

Todos los días a las 10 P. M. la audición «FRENTE AL CONFLICTO» y los Domingos «El Editorial de la Semana» por Radio Sociedad Nacional de Agricultura

C B 57
C E 1180

En Valparaíso: CP 90
En Antofagasta: Radio El Loa
En Valdivia: Radio Baquedano
En Temuco: Radio Frontera
En Punta Arenas: Radio Austral

WANTED

First Class Male English Spanish Stenographer For Mine Near Santiago Good Salary For Right Man.

Apply: CASILLA 1298 SANTIAGO

EL ACEITE DE LINAZA
CORONA
ES EL MEJOR INGREDIENTE PARA TODA PINTURA

Es puro, genuino, garantizado, sin materias extrañas y de gran poder cubridor. Indispensable para toda buena mezcla de pinturas al aceite.

COMPAÑIA INDUSTRIAL SOC. ANONIMA CHILENA

CONSERVE EL ENVASE...

de Aceite de Linaza marca CORONA y tendrá opción a $ 500-, 300-, o 200- mensuales, en vales canjeables por PRODUCTOS INDUS

1 Apagar la sed con cerveza u otra bebida es una necesidad que debe ser satisfecha.

2 Es también necesario para el país, mantener el trabajo de miles de obreros, que se ocupan en la producción de estas bebidas.

3 Pero la hojalata, que es indispensable para la confección de tapas, está racionada. Y sin hojalata, las fábricas no pueden producir y el obrero no puede trabajar.

¿Como puede Ud. solucionar este problema?..

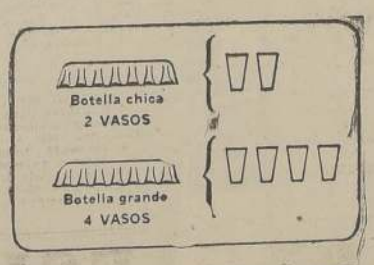

4 La botella chica le proporciona 2 vasos por cada tapa. La botella grande le proporciona 4 vasos por cada tapa.

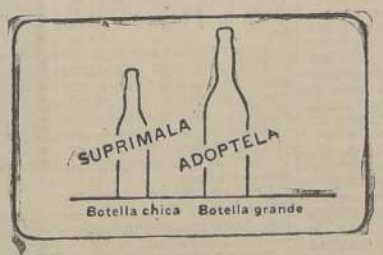

5 Pida cerveza solo en botella grande. Esta es la solución.

6 devolviendo a C C U. todas las tapas que lleguen a su poder.

CCU COMPAÑIA CERVECERIAS UNIDAS

RESULTADOS GENERALES DE LAS CARRERAS DE AYER (PISTA LIVIANA)

Primera carrera. — Premio CARRERA DE ELIMINACION. — 2.000 metros. — $ 8.000 al primero.

	G.	P.
1.o GARCILASO, con 49 kilos, por Garboso y Guatemala, del señor J. Bastarrica, jinete A. Vásquez	374	93
2.o Ordenado 49, C. Cruz	289	73
3.o Excepción 54, Juan González	391	111
4.o Sodermann 61, J. Silva	516	391
	1550	668

Ganada por 1/2 cuerpo; el 3.o a 1 1/2 cuerpo.
Tiempo: 2.17 1/5.
Preparador del ganador: J. I. Bastarrica.
No corrió: Me Conviene.
DIVIDENDOS: $ 17.40 y 15.30; 18.90.

Segunda carrera. — Premio MINX. — Serie A 1.200 metros. — $ 9.000 al primero.

	G.	P.
1.o FRESCA, con 54 kilos, por Luisillo y Frisuda, de la señora Ana López de C. jinete, G. Sepúlveda	300	201
2.o Maroñas 54, O. Ulloa	3650	1286
3.o Cuarto Creciente 51, H. Carioco	114	58
4.o Cancioneta 52, H. Pizarro	121	103
Amarilla 51, C. Leiva	278	115
Carlota Corday 51, E. Freire	1025	639
Chilenera 52, C. Moreno	216	145
Dutiful 51, R. Parodi	605	267
Mil Más 51, R. Castillo	130	116
Morronguita 51, H. Rivera	182	126
Nemesia 54, A. Vásquez	99	62
Nemi 51, D. Vargas	105	54
	6831	3172

Ganada por 1/2 cuerpo; el 3.o a 3 cuerpos.
Tiempo: 1.16 3/5.
Preparador del ganador: L. A. Díaz.
No corrieron: California y Humorística.
DIVIDENDOS: $ 95.20 y 14.20; 6.40; 37.10.

Tercera carrera. — Premio MINX. — Serie B.— 1.200 metros. — $ 9.000 al primero.

	G.	P.
1.o ADIEU, con 52 kilos, por Frigio y Chambesca, del señor N. Pavisich, jinete F. Gómez	1375	864
1.o Mano Brava con 52 kilos, por Ilión y Flyn Girl, del Stud Rensico, jinete C. Moreno	2454	976
3.o Tapilla 54, M. Reyes	490	303
4.o Gu Gu 52, T. Toro	763	358
Big Apple 51, R. Silva	120	66
Brasilera 54, H. Pizarro	317	184
Coca Kola 51, L. Loyola	576	392
Diablesa 52, E. Castillo	1898	864
Mecha 51, R. Castillo	739	459
Nachita 51, O. Vargas	76	59
	8605	4382

Ganada por empate; el 3.o a 3 cuerpos.
Tiempo: 1.17 2/5.
Preparador del ganador: N. Pavisich y S. Hernández.
No corrieron: Estratósfera, Farrerita, Coya, Malvaloca y Montaña.
DIVIDENDOS: $ 11.20 y 8; 8.40; 7.80; 13.60.

Cuarta carrera. — Premio MOHORRA. — 1.200 metros. — $ 8.000 al primero.

	G.	P.
1.o ARRANCATE, con 54 kilos, por Malje y Perlita Mía, del Stud Pajarito, jinete L. Jara	2966	1400
2.o Norfolk 54, V. González	1201	613
3.o Panguipulli 53, D. Vargas	858	563
4.o Golden Boy 56, O. Ulloa	5200	1942
Diablo Lindo, J. F. Marchant	1011	438
Mickey 54, V. González	490	333
Mollendo 53, J. Zapata	244	173
Oro Purito 56, M. Quezada	3679	1413
Renalquito 53, E. Farías	3257	1142
R. A. F. 54, G. Sarmiento	144	136
	19028	8140

Ganada por 2 cuerpos; el 3.o a 3 cuerpos.
Tiempo: 1.16 1/5.
Preparador del ganador: O. López.
No corrieron: Centauro, Hueso Duro y Dawn.
DIVIDENDOS: $ 26.90 y 10.10; 16.60; 17.60.

Quinta carrera — Premio MEMORIA. — 6.a serie. — 1.500 metros. — $ 7.000 al primero.

	G.	P.
1.o OFELIA, con 55 kilos, por Isabelino y Obcecada, del Stud El Embrujo, jinete J. F. Marchant	3872	1455
2.o Enrulo 52, F. Santander	4112	1953
3.o Katta II 50, E. Farías	799	468
4.o Montañesa 49, C. Cruz	279	654
Montgomery 61, J. Morales	343	189
Adriático 54, O. Ulloa	3036	961
Laberinto 54, F. Poblete	1611	700
Ceremoniosa 51, F. Gómez	647	366
Marat 49, D. Vargas	468	252
Dinette 48, H. Pizarro	1353	679
Jeune Fille 48, L. Pérez	1356	861
	19026	8607

Ganada por 3 cuerpos; el 3.o a 4 cuerpos.
Tiempo: 1.38.
Preparador del ganador: Jorge Carrasco.
No corrieron: Maestranza, Don Richard y Bufanda.
DIVIDENDOS: $ 20.60 y 8.50; 7.80; 16.60.

Sexta carrera. — Premio MEMORIA. — 5.a serie. — 1.500 metros. — $ 10.000 al primero.

	G.	P.
1.o ALLIPEN, con 53 kilos, por D'Alembert y Mamá Osilo, de la señora María F. de Ferrer; jinete Juan González	2917	1552
2.o Cerberus 47, J. F. Marchant	5837	2372
3.o Atahualpa 56, R. Castillo	727	415
4.o Fa 49, A. Vásquez	5920	2815
Carmen Sylva 59, E. Castillo	1915	854
Elcano 55, V. González	3227	1223
Purapel 54, R. Parodi	1136	588
Salacia 50, M. Salazar	6869	2363
Ofendido 49, C. Cruz	2071	1021
	30199	13188

Ganada por pescuezo; el 3.o a 4 cuerpos.
Tiempo: 1.36 2/5.
Preparador del ganador: S. Ferrer.
No corrieron: Mocassin, La Elma y Chispo.
DIVIDENDOS: $ 44.10 y 12.30; 9.70; 32.10.

Séptima carrera. — Premio MEMORIA. — 4.a Serie. — 1.500 metros. — $ 18.000 al primero.

	G.	P.
1.o MARIBEL, con 48 kilos, por Hat Trick y Madeline, del Stud Lota, jinete J. F. Marchant	13932	4201
2.o Presuntuoso 52, F. Gómez	2637	1107
3.o Cadi 61, C. Moreno	1832	658
4.o Tenga Prisa 56, M. Quezada	1428	2045
Siga Siga 54, J. Silva	1018	533
Ruca 53, B. Sandoval	3620	1200
Tartán 53, Alf. Silva	1246	489
Trujillito 53, R. Castillo	2952	1394
Carlomagno 52, G. Toro	2420	1107
Alegórico 50, L. Galaz	418	238
Bolívar 50, A. Vásquez	1086	563
Waterfall 50, V. González	1158	637
	35646	14364

Ganada por 5 cuerpos; el 3.o a 1 1/2 cuerpo.
Tiempo: 1.36 4/5.
Preparador del ganador: C. Covarrubias.
No corrieron: Almareda, Amigable y Cascote.
DIVIDENDOS: $ 10.70 y 7.30, 17.00; 16.40.

Octava carrera. — Premio MEMORIA. — 5.a Serie. — 1.500 metros. — $ 9.000 al primero.

	G.	P.
1.o TOBOGAN, con 51 kilos, por Hat Trick y Tatiana, del señor F. Peralta, jinete C. Moreno	3867	1301
2.o Fabiola 53, M. Quezada	2644	807
3.o Pepita 49, J. F. Marchant	5581	1912
4.o Elina 49, F. Poblete	1912	790
Angustiado 56, H. Pizarro	2610	1022
Barón Olaf 58, E. Castillo	4903	1343
Klein 55, V. González	6413	2372
Bandazo 53, R. Castillo	1346	676
Thunder Boy 53, J. Vargas	11628	2661
Valenciano 52, J. González	1170	428
Ventosilla 51, F. Gomez	2124	813
Austríaca 50, E. A. Vásquez	1200	444
	43008	12543

Ganada por cabeza; el 3.o a dos cuerpos.
Tiempo: 1.36.
Preparador del ganador: F. Peralta.
No corrieron: Carpincho, Las Cardas y Camarico.

EN LA DIPLOMACIA.—

Se encuentra delicada de salud la señora María Elena de Dalhquist, esposa del Ministro de Paraguay en Chile.

AMBASSADOR' CHOIR.—

Se avisa a los socios de este coro que hoy habrá ensayo, a las 18.30 horas en punto en el Union Church Hall, Providencia esquina de Pedro de Valdivia.

MATRIMONIOS.—

Circulan las siguientes invitaciones:

"Roberto de la Barrera M. y de la Barrera Varas, y tienen el agrado de participan a Ud. el matrimonio de su hija Luz con el señor Emilio Delporte Lincé.—Emilio Delporte B. y Berta Lincé de Delporte, participan a Ud. el matrimonio de su hijo Emilio con la señorita Luz de la BaMrrera Varas, y tienen el agrado de invitar a Ud. a la ceremonia religiosa, que se efectuará el sábado 3 de octubre, a las 12 horas, en la Iglesia de San Vicente de Paul, Av. Bernardo O'Higgins 1632.

Santiago, octubre de 1942"

"Enrique Laurent Aubry y Josefina Rabal de Laurent, participan a Ud. el matrimonio de su hija María Josefina con el señor Sergio Donoso Gatica, y le invitan a la ceremonia religiosa que se efectuará en la capilla de los R. R. P. P. Alemanes (Moneda 1661), el sábado 3 de octubre a las 12.15 horas.

Santiago, septiembre de 1942.

"Sergio Donoso Gatica participa a Ud. su matrimonio con la señorita Marai Josefina Laurent Rabal, y le invita a la ceremonia religiosa que se efectuará en la capilla de los R. R. P. P. Alemanes (Moneda 1661), el sábado 3 de octubre a las 12.15 horas.

Santiago, septiembre de 1942.

—Ha quedado concertado el matrimonio de la señorita Trinidad Ríos Garcés con el señor Tomán Arangua Rivas.

Hizo la visita de estilo la señora Cecilia Rivas de Arangua.

—Circula el siguiente parte:

"Manuel Castellón Gajardo participa a usted su matrimonio con la señorita María Covarrubias Fernández que se efectuará privadamente el 3 de octubre próximo. Santiago, septiembre de 1942".

—El sábado 3 de octubre se efectuará en la Iglesia de los Rvdos. Padres Franceses, el matrimonio de la señorita María Magdalena Ortúzar Carvallo con el señor Patricio Ovalle.

—Ayer se efectuó el matrimonio de la señorita Elena Cervantes Lazo con el señor Jorge Lazo Cisternas, en la Parroquia de la Vera Cruz.

NOVIOS

ARGOLLAS de oro, garantidas, macizas, selladas y grabadas desde $ 98.00 el par. Entrega inmediata

CASA SOSTIN

NUEVA YORK 66. No confundir

DEPTO. O CASITA

Deseo arrendar 1 o 3 piezas, baño, cocina, etc.

MUY BUENAS REFERENCIAS

OFERTAS:

A. G. O.

CASILLA 81-D.

UD. DEBE COMPROBAR

La mejor calidad de

MANTEQUILLA

Exija las más finas de mesa

Torreblanca - Meneses

FONOS: 90525 - 91953

Epopeya del Nuevo Mundo

ESTA NOCHE

8.30 a 9.00 P. M.

Escuche por las Emisoras Norteamericanas:

WRCA - 9670 Kc - 31,02 Mtrs.
WINBI - 11893 Kc - 25.22 Mtrs.
WBOS - 11870 Kc - 25.27 Mtrs.

LA REUNION SOCIAL DE AYER EN EL CLUB HIPICO.—

En el presente mosaico pueden apreciarse diversos aspectos de la brillante reunión social a que dieron lugar ayer las tradicionales carreras del 20, en nuestro primer hipódromo. Aparecen en él, S. E. el Presidente de la República, acompañado del presidente del Club Hípico, don Luis Subercaseaux, directores de la institución y conocidas personalidades. Elegantes damas contribuyeron al mayor realce de esta fiesta hípico-social.

GRAN CONCURSO HIPICO ORGANIZA EL VALPARAISO PAPERCHASE CLUB.—

El concurso hípico que anualmente constituye la prueba de postrera del paraíso Paperchase Club, institución decana de la América Latina, ofrecerá este año atractivos para los amantes de este viril deporte.

El torneo, cuyo programa contempla pruebas extraordinarias, está llamado a constituir un acontecimiento de gran a la actuación de los mejores equitadores chilenos que por vez reeditarán en el viejo viñamarino sus hazañas en las canchas internacionales.

LA FECHA DEL TORNEO.—

El concurso hípico del Valparaíso Paperchase Club, se llevará a efecto en Viña del Mar los días sábado 26 y domingo 27 del actual. El escenario del torneo será el hermoso jardín de [illegible] la mencionada [illegible] cuyas amplias tribunas [illegible] rán sin duda estrechas para contener a la concurrencia que acuda a contemplar el magnífico espectáculo.

De acuerdo con la [illegible] bre tradicional, el [illegible] destina el producto del [illegible] curso a beneficio de la Cruz Roja de Viña del Mar, institución cuya obra humanitaria cuenta con las generosas simpatías.

LOS PARTICIPANTES.—

Además de los jinetes amazonas del Valparaíso Paperchase Club, en las distintas pruebas tomarán parte notables equitadores militares, de Carabineros y de instituciones civiles afiliadas a la Federación Nacional de Deportes Ecuestres. Presentarán equipos en esta oportunidad la Escuela de Caballería, el Regimiento Coraceros, la Escuela de Carabineros y el Santiago Paperchase Club.

Entre los equitadores que representarán figuras tan [illegible] como los capitanes [illegible] Pelayo Izurrieta, [illegible] Fernández, Hernán [illegible] otros personeros más [illegible] nuestra equitación [illegible]. Por su parte, la Escuela de Carabineros será representada por el mayor Lema, los capitanes Montecinos y [illegible] y varios otros jinetes de internacional renombre.

LOS PREMIOS.—

Hermosos trofeos serán disputados en este concurso, que está llamado a alcanzar gran resonancia. Las [illegible] dades de Valparaíso y [illegible] del Mar, repartidas [illegible] tares y oficiales, empresas comerciales y diversas personalidades, han destinado magníficos premios, agregando con ello mayor interés y [illegible] ciente a los participantes del torneo.

Daremos en ediciones [illegible] teriores mayores detalles [illegible] este evento ecuestre, que tanto interés ha despertado en los círculos de equitación del país.

DON LUIS CAVADA MONREAL.—

A consecuencias de un trágico accidente dejó de existir en Limache don Luis Cavada Monreal, relacionado con respetables familias de Valparaíso y de La Serena.

El fallecimiento del señor Luis Cavada ha sido muy lamentado por sus numerosas relaciones. Radicado en Valparaíso desde hace muchos años, se destacó por sus condiciones de carácter, que le granjearon siempre grandes simpatías. Ocupó un cargo en la Aduana, donde se conquistó el aprecio de sus superiores y el afecto de sus compañeros de labores.

Sus funerales se efectuaron ayer en Valparaíso.

VIAJEROS.—

—De Viña del Mar, la señora Rosa Squella de Sepúlveda y señorita Nora Sepúlveda S.

—Se encuentran en Viña del Mar las señoras Olga Budge de Edwards, Elena Serrano de Mathieu, don Ricardo E. Searle y señora Adriana Pardo de Searle, don Luis Larraín Mancheño y señora Amelia Pardo de Larraín, los señores Jorge H. Jones, Carlos Lira Ossa, Elías Errázuriz Larraín, Manuel García de la Huerta, don Fernando Larraín Vial, señora María Peña de Larraín e hijos, don Leonidas Larraín Vial, la señora Mina Claude de Price, don Ricardo Riesco y señora Jesús Covarrubias de Riesco, la señora Carolina Pereira de Correa e hija, las familias Ripamonti Barros, Valdivieso Guzmán, Figueroa Pérez, Tocornal Fernández, Valdés Riesco y Valdés Cotapos.

En Valparaíso la señora Lola Vicuña de Bolados.

—A las Termas de Cauquenes se han dirigido las siguientes personas: señor Octavio Barrientos Cofré y señora Dina Ossa de Barrientos; el señor Leonel Marín Ossa, la señorita Elvira Lobo y la señora Elisa v. de Wilson.

—En Viña del Mar, don Arturo Moreno Labbé, señora Victoria Rodríguez de Moreno y familia.

—De Arica ha regresado don Eduardo Alvear Urrutia.

Recepción ofrecida a sus relaciones por don Aníbal Ramírez y señora Josefina Sáenz de Ramírez, con motivo de celebrar el 8.o aniversario de su matrimonio

EN HONOR DE AMANDA LABARCA.—

El viernes próximo, destacados elementos de la educación y de la intelectualidad ofrecerán un homenaje en el Hotel Savoy a Amanda Labarca con motivo de haber obtenido su jubilación como profesora universitaria.

DON RUBEN ESCUDERO URRUTIA.—

Después de una corta y violenta enfermedad, falleció en Valparaíso don Luis Rubén Escudero Urrutia, vinculado al diario "La Unión" desde hace muchos años.

Deja en su hogar el ejemplo de su constancia, de su esfuerzo y de su espíritu de bien.

Su fallecimiento ha sido sinceramente lamentado por sus numerosos amigos, entre quienes era profundamente estimado.

IN MEMORIAM.—

SEÑORA GUMERCINDA PEREZ VIUDA DE DIAZ.—

Mañana se cumplirá el 4.o aniversario desde que la muerte arrebató al cariño de los suyos y al respeto y estimación de sus relaciones, a la señora Gumercinda Pérez viuda de Díaz.

Respetable dama vastamente vinculada a conocidos hogares de Isla de Maipo. Sus condiciones de madre ejemplar y sus cualidades de simpatía y bondad la hicieron acreedora a la veneración de sus hijos y al profundo aprecio de cuantos la conocieron.

Con este motivo, mañana martes 22 a las 11 A. M., se oficiará una misa a su memoria en la capilla del Cementerio General.

Se invita a sus parientes, hermanos y amigos.

Damos las gracias anticipadamente.

Su hijo Tomás Díaz Pérez, esposa e hijos.

HOMENAJE A DON ALBERTO GARCIA VIDAURRE.—

El jueves próximo se cumplen cuatro años de la muerte de don Alberto García Vidaurre, y con este motivo la Sociedad Protectora de Animales "Benjamín Vicuña Mackenna", de la cual fuera presidente por más de 25 años, ha resuelto rendirle un homenaje póstumo en el Salón de la Universidad de Chile. En efecto, la institución ha preparado un escogido programa artístico y a nombre de la "Vicuña Mackenna" hablará el director don Claudio Arteaga.

El Bando de Piedad de Chile también se ha asociado a este homenaje y ha comisionado a su secretario general, don Máximo Pacheco Gómez, para que exprese, a nombre de la institución, la gratitud para el que fuera su Consejero Honorario, que tan útiles y valiosos servicios prestara a la institución.

Tenemos encargo de invitar al acto señalado, que se efectuará el próximo jueves, a las 19 horas, a todos los que fueron sus amigos y principalmente a sus familiares.

Este acto está incluido en el programa de "La Semana de la Naturaleza", que inicia hoy la Sociedad Protectora de Animales, y que terminará el domingo próximo con un acto público en el Teatro Continental. El señor García Vidaurre fué el iniciador en Chile de tan interesante actividad educativa.

AU GROUPE AMICAL DES SEXAGENAIRES DE LA COLONIE FRANCAISE.—

Les convocations pour notre 35 eme réunion familiale de Dimanche prochain 27 Ct. ont éte envoyées a chacun de vous, avec la requise anticipation. Le rendez-vous est fixé a 12 1/2 heures, dans les salons de la Maison de France.

Nous espérons que vous répondrez nombreux, aux efforts des Camarades qui ont a leur charge de veiller a la continuation des traditionnelles obligationes du Grouppe, que vous savez indispensables pour le bien de nos compatriotes dans le besoin.

Nous parlerons de notre Chere Patrie et de notre espoir de sa prompte libération — Triat, Secrétaire.

BRITISH BROADCASTING CORPORATION

LUNES 21 DE SEPTIEMBRE 1942
HORA CHILENA

24.92 metros — 12.04 megs.
31.55 metros — 9.51 megs.
30.96 metros — 9.69 megs.

18.30 Anuncios en castellano y portugués.
18.35 Prólogo musical
19.00 La orquesta "Salón", de la BBC.
19.30 "Problemas del momento", charla.
19.45 Noticias en castellano
20.30 Recital de piano, por K. Cooper.
21.15 El cuarteto "Silverman".
21.45 Programa será anunciado
22.00 Noticias en castellano
22.15 Comentario por Atalaya
22.30 "Hace un año".
22.33 Resumen de los programas de mañana.
22.37 Epílogo musical
22.45 Fin de la transmisión.

Se puede escuchar el programa irradiado a Norte América, desde las 17.15 a 0.45, hora chilena, en onda de 31.32 y 25.68 metros y desde 23 a 0.45, en onda de 40.68 metros.

Además, se transmiten noticias en castellano a las 12 horas, en onda de 13.92 metros.

MUSICA

BALLET RUSO

El Ballet Ruso que dirige el Coronel De Basil y cuyas funciones han congregado, puede decirse, a Santiago entero, constituyendo la máxima atracción teatral de todos los últimos años, entra hoy a su última semana de actuación.

Hoy a las 18 en punto y en novena función de abono, se estrenarán tres ballets, que están llamados a gustar ampliamente, por la hermosura de su factura musical y la belleza de su coreografía. Son ellos: "Sinfonía fantástica" con música de Berlioz; "Protee" con música de Debussy, y "Thamara" con música de Balakireff. En estos ballets, actúan todas las figuras del conjunto.

Mañana martes, en función extraordinaria fuera de abono, se repetirá este mismo programa.

LA TRAVIATA

Bajo los auspicios del Consejo Directivo del Teatro Municipal, se dió, como velada terminal del programa de fiestas patrias, la ópera de Verdi, "La traviata", con Susana Bouquet, Emilio de Ioannes y Alberto López, en sus papeles principales, actuando como director el maestro Enrique Giusti.

La función resultó muy halagadora para aquellas personas que tienen fe en la capacidad artística de nuestros elementos nacionales.

Susana Bouquet reafirmó su bien ganado prestigio de cantante de fina escuela y de delicada sensibilidad haciéndose aplaudir especialmente en las romanzas "Ah, forse è lui", e "Sempre libera", como también, en el "Addio del passato" y en el "Brindis" cuyo éxito compartió con de Ioannes. López, tuvo un desempeño brillante en el transcurso de toda la función. Cantó con hondo sentimiento la conocida cantinela "Di Provenza il mar, il suol", que el público hizo repetir con cálidos aplausos, y el tenor Emilio de Ioannes dijo la romanza "Dei miei bollente spiriti", luciendo un fraseo cuidadoso y pleno de sentido emocional. El Ballet dió una nota de refinamiento al espectáculo que, gracias a los buenos elementos que en él intervinieron y a la pericia musical del maestro Giusti resultó digno del escenario en que fué realizado.

SACERDOTE PARAGUAYO CANTO SU PRIMERA MISA EN LA MERCED.-

ENTREGA DE UNA BANDERA DEL PAIS HERMANO A LA CUSTODIA DE LA VIRGEN DE MERCEDES

El Ministro del Paraguay, Excmo. señor Dahlquits, acompañado del Ministro de Relaciones Exteriores y señora de Barros Jarpa durante la ceremonia de ayer

Constituyó una verdadera fiesta paraguaya la ceremonia solemne de la primera misa, cantada en la Basílica de la Merced, por el sacerdote don Juan Escalante Gavilán, oriundo de Asunción. Las tres naves del templo se vieron atestadas de feligreses y en el centro, una columna de honor presidió la festividad.

Pontificó la misa S. E. Rma. Monseñor Maurilio Silvani, Nuncio Apostólico, y actuaron, como padrino de ceremonia, el Rvdo. Rector del Seminario Pontificio Mayor, Monseñor Escudero, y como padrinos de vinajeras, el Excelentísimo Ministro del Paraguay, don José Dahlquist, y el regidor de Providencia, don Rafael Vives Vives.

Terminada la ceremonia y el Tedéum que le siguió, Monseñor Silvani procedió a la bendición de la bandera paraguaya que la colonia del país hermano entregó a la custodia de la Sma. Virgen de las Mercedes. La ceremonia se desarrolló a los acordes de las canciones nacionales de Chile y Paraguay, y la apadrinaron con el Ministro del Paraguay y señora, el señor Ministro de Relaciones Exteriores y señora de Barros Jarpa y los representantes diplomáticos de los países limítrofes de Paraguay y el Encargado de Negocios de Uruguay.

Un orador sagrado predicó en la misa y el Rvdo. Padre Márquez en la bendición y entrega de la bandera. Historió éste la actuación de la Orden en América y especialmente en Paraguay, y enalteció las figuras prócceres de Irala, Francia, los López y Estigarribia. Finalizó su oración manifestando que la [illegible] den guardaría con las [illegible] res debidos la enseña [illegible] paraguaya, que, de los [illegible] colores de la chilena, [illegible] como ésta, por los campos [illegible] batalla, sostenida por [illegible] valerosos que acudían [illegible] para vencer o morir.

Tanto la misa como la [illegible] dición de la bandera [illegible] desarrolladas dentro del marco de severa solemnidad.

BELLAS ARTES

EXPOSICION ALUMNAS DE RAQUEL GONZALEZ MENDEZ

Hoy a las 17 horas se inaugurará en la Sala de Arte del Banco de Chile una interesante exposición de cuadros de las alumnas de la profesora de pintura Raquel González Méndez, que en esta forma presenta a la consideración artística de nuestro público el fruto de su labor a través de la academia que dirige con reconocido acierto y mérito artístico.

Las alumnas cuyas obras serán expuestas son las siguientes, entre las cuales hay numerosas que reúnen las condiciones de efectivas [illegible] sas artísticas: señoritas [illegible] Almarza, Esther Drobny, [illegible] via Escalante, Eliana [illegible] Rosa González, Tuca [illegible] mann, Julita Jara, Lu[illegible] Llona, Chela Mardones, [illegible] na Mardones, Carmen [illegible] no, Carmen Quintana, [illegible] Ruiz, Silvia Tapia y [illegible] Viola Zilleruelo de M[illegible]

"Alas de Gran Bretaña"

Para el Sábado 26 del presente mes, en los salones del Instituto Chileno-Británico, Moneda 948, se ha organizado una interesante fiesta de caridad cuyo objeto es socorrer a las familias de los pilotos caídos de la Real Fuerza Aérea.

Se ha elegido esta fecha por ser el segundo aniversario de la Batalla de Gran Bretaña, cuando las heraças de los jóvenes británicos dieron lugar a las célebres palabras de Winston Churchill:

"Nunca en el campo de los conflictos humanos, hubo tanto que debieron tanto a tan pocos".

Habrá cocktails, baile, una orquesta de primer orden, bridge, cena, bar y entretenimientos.

Las entradas están limitadas a mil, para evitar la congestión, y cuestan $ 25 cada una; pueden adquirirse de antemano en la Secretaría del mismo Instituto, Moneda 948.

YAVAR & JARA

ROBERTO YAVAR A. RUBEN JARA S. M.
CORREDORES DE LA BOLSA DE COMERCIO
BANDERA 75 — OFICINAS 2 Y 33, SUBTERRANEO
TELEFONO 67985 —:— CASILLA 1825
SANTIAGO

LA NACION

Santiago de Chile, lunes 21 de septiembre de 1942.

HORACIO HEVIA LABBE
Presidente.

Domingo Melfi D. Director. Eleodoro E. Guzmán F. Gerente.

PLAUSIBLE CONTROL DEL COMISARIATO

La carestía de la carne obedece a factores tan diversos y heterogéneos que cualquiera de ellos que se considere y se trate de contrarrestar habrá de servir para una baja apreciable en el precio de este producto de necesidad primordial para la subsistencia de la casi totalidad de nuestros conciudadanos. Es fácil comprender, por ejemplo, que si se elevan los derechos de aduana en los mataderos o se suben los arriendos de los mercados, la carne tendrá que subir correlativamente de valor, lo mismo que ocurriría si los ferrocarriles elevan bruscamente los fletes de transporte de animales o si se grava al ganado que nos llega del exterior, muerto o en pie, con excesivos aranceles aduaneros. Este solo factor, que es uno de los muchos que influyen en el problema de nuestro abastecimiento de carnes, está indicando que las autoridades deben actuar con precaución y detenimiento cuanto pueda tener relación con el precio de este indispensable producto.

Hace poco el Comisariato tuvo conocimiento de que iban a aplicarse nuevos impuestos o derechos municipales en el Matadero, referentes al derecho de matanza y a los derechos de salida y entrada de camiones y demás vehículos de carga que hacen el servicio de reparto en aquel establecimiento municipal. El derecho de matanza iba a subirse de 80 centavos a 2 pesos cuarenta los 100 kilos, lo que, unido a la determinación de elevar el derecho de arriendo de los locales en una cantidad tres veces superior a los arrendamientos actuales, habría dado el resultado de una repercusión directa sobre la industria de la carne, con el perjuicio consiguiente para los consumidores.

Ante esta situación, el Comisario General de Subsistencias y Precios dirigió un oportuno oficio al Alcalde, haciéndole ver la gravedad que involucraban esas medidas y solicitando de la primera autoridad edilicia que no hiciera efectiva la aplicación de tan perjudiciales aumentos. Como era de esperarse, el Alcalde, señor Bannen, accedió de inmediato a petición tan justificada, dejando sin efecto el alza de los derechos aludidos, y cuyo único objeto era iniciar la financiación del nuevo Matadero en proyecto.

La determinación del Comisariato es de todo punto plausible, y es preciso reconocer que ella ha estado ajustada a las únicas normas equitativas y posibles en este caso. Fácil es comprender cuán justificada haya sido la alarma del vecindario de Santiago si las medidas propuestas se hubieran llevado a la realidad. La carne ha adquirido precios tan excesivos que, sin decirse sin hipérbole, está fuera del alcance de la mayoría de nuestras clases sociales, especialmente de las clases trabajadoras. Cualquier aumento en los derechos de matanza, en los arrendamientos de locales donde se hace su expendio o en los servicios destinados a su movilización, sólo serviría para elevar el precio de este producto a límites irritantes que significarían un verdadero peligro social.

Bien lo han comprendido así la Subsecretaría de Economía y Comercio y el Comisariato General de Subsistencias y Precios al dedicarse a estudiar la favorable oferta hecha por varios industriales argentinos en el sentido de traer a nuestro país animales en pie por el transandino, siempre que nuestras autoridades den las facilidades consiguientes para su transporte. Tal oferta señala la traída de 300 animales diariamente para nuestro mercado, lo que significaría, según los cálculos hechos, un abaratamiento inmediato de la carne en la capital, en 80 centavos el kilo vivo, lo que correspondería a $ 1.20 de animal en vara.

Estas medidas, la ya adoptada por el Comisariato y la que ha de ser por todos celebrada y la que este mismo organismo tiene en estudio con la Subsecretaría de Economía y Comercio, representan un esfuerzo cuyos resultados no son difíciles de prever. Será esta la mejor forma de resolver un problema en su parte esencial, para llegar después a otras posibilidades más oportunas y beneficiosas.

España y el aprovisionamiento de América

En una época como la presente, todo parece trastrocado y de difícil arreglo. Las líneas ordinarias de aprovisionamiento están interceptadas o su producción no basta para surtir a los países que recurrían a ellas. La industria de guerra, por otra parte, absorbe elementos que otro tiempo bastaban para proveer a las usinas paralelas del mundo. El bloqueo y contrabloqueo impiden el movimiento de elementos indispensables a la vida industrial de quienes aun no han caído en la vorágine bélica. La desarticulación de las líneas ordinarias del intercambio es completa y las principales víctimas de ella son los países que siempre vivieron dentro del marco de una economía racionalizada.

Esta situación impone la necesidad de buscar nuevos mercados de aprovisionamiento entre los pocos que quedan en el mundo. Países como el nuestro necesitan, no ya para su normal desarrollo, sino para impedir una parálisis de su vida, reemplazando determinados elementos cuyo uso deteriora o destruye o obtener ciertas materias primas sin las cuales se paralizaría su proceso económico normal, conseguir un número de maquinarias y materiales elaborados, etc. Si bien hace poco esto no significaba un problema, ni significaba una dificultad. A pesar de las barreras aduaneras, de los contingentes, del sistema de compensaciones, de los derechos proteccionistas, de los diferentes sistemas de control de cambios, lo indispensable se compraba en una u otra parte. Y nuestro desenvolvimiento seguía su curso, con mayor lentitud unas veces, con sobresaltos imprevistos otras, con cortos estancamientos las de más allá. No era exactamente una era feliz. Pero tampoco podía decirse de ella que nos estaba estrangulando. Hoy todo se halla alterado y todo seguirá alterado mientras la guerra continúe, cualquiera que sea nuestra posición respecto a ella.

Argentina, que se encuentra en el mismo estado de parálisis que nosotros, acaba de descubrir un respiro, anuncia el cable, en la concertación de un convenio comercial con España. Según las informaciones llegadas a nuestro país, las cláusulas de ese acuerdo permiten a la República transandina colocar en el mercado español materias primas, carnes, cereales y leguminosas y recibir en pago de ellas, barcos, maquinarias y otros implementos cuya adquisición es imposible hoy día, tanto en Europa como en Estados Unidos.

Debemos reconocer que Argentina se ha manejado en la actual contingencia con escritiu avizor y práctico, adoptando un criterio que por su amplitud y elasticidad le permite enfrentar las circunstancias con el máximum de probabilidades de buen éxito, dentro de las inevitables limitaciones del momento. El convenio a que nos hemos referido es una prueba de ello. Su característica principal reside en que ha sabido ir a buscar lo que necesita donde está y en que lo obtiene a cambio de lo que posee y que no puede colocar en otra parte.

Creemos saber que posibilidades semejantes no faltarían a nuestro país. Las escasas naciones europeas que no han entrado a la guerra necesitan materias primas que nosotros producimos.

A su vez ellas, pueden procurarnos las maquinarias y productos elaborados que nuestros antiguos proveedores no están en situación de procurarnos. Quizá no sería imposible encontrar por ese camino una solución a problemas que, hoy por hoy, parecen insolubles. Todo consistiría en encontrar una fórmula que garantizase que nuestros minerales no irían a servir a los países del Eje.

CARTA DE LONDRES

(ESPECIAL PARA "LA NACION", POR AVION)

Una mañana la mujer que todos los días me trae el desayuno, llegó muy agitada; en su voz había lágrimas cuando me dijo que acababa de oír la noticia de la muerte del duque de Kent.

Al primer momento, su agitación, y diré casi su dolor, me causaron cierta sorpresa. Durante los últimos tres años esta mujer, que tiene varios hijos en el ejército, me ha servido con inalterable calma. Ni los bombardeos, ni las malas noticias, ni las dificultades de toda clase a que uno tiene que hacer frente, lograron alterar su tranquilidad y optimismo.

Pero la inesperada y trágica muerte del duque de Kent le llegaba al corazón. Ello se debe a que para cada británico la familia real es una exaltación de lo que toda familia británica debe ser. El duque de Kent formaba con el Rey y el duque de Gloucester una trilogía en que cada inglés quiere verse retratado. Los tres representan el culto a la tradición inglesa de siglos pasados, los tres dedicaban su vida a las obligaciones del cargo que han heredado y a la formación de una familia que debe continuar manteniendo los principios que formaron la grandeza del imperio.

Para los extranjeros es, en general, un poco difícil interpretar esta clase de sentimientos, esa lealtad absoluta hacia la corona, pero cuando uno ve el sentimiento que despierta cualquier desgracia que afecta a la familia real, se da cuenta de por qué Gran Bretaña es y seguirá siendo una monarquía.

Los funerales del duque de Kent fueron sencillos, y la misma falta de pompa los hizo más reales y más dolorosos. En la capilla de Windsor, cuando las trompetas de la Real Fuerza Aérea tocaban silencio, no había allí una reina, un rey, una duquesa, sino una madre, un hermano, una esposa, que se despedían de un ser querido. Con el último toque de los clarines, el Rey derramaba sobre el ataúd un puñado de tierra de los Coppins, la última residencia del duque.

Y es por eso que la bandera de Chile está a media asta cuando llego ese mismo día a la Embajada, en Hamilton Place. El Embajador ofrece un almuerzo a Mr. Brendan Bracken, Ministro de Informaciones de Gran Bretaña, al que asiste un grupo de hombres relacionados con la prensa, la radio y el Ministerio. Todos acuden siempre gustosos al palacio de Hyde Park Corner, más por la seguridad que tienen de pasar un rato agradable que por cumplir con una obligación oficial.

Cuando llego, por las ventanas que dan al parque entra la luz de un día de verano, de un verano tardío que no acaba de materializarse. El Embajador Bianchi conversa con Sir Ronald Storrs, funcionario de dilatada carrera, experto en cuestiones orientales y ahora activo miembro del grupo que tiene a su cargo exponer la causa de Gran Bretaña ante el mundo. Junto a ellos, el Consejero de la Embajada, León Subercaseaux, y los secretarios Gastón Wilson, Alfonso Somavía y Víctor Rioseco. Los convidados siguen apareciendo: Mr. Keegan, editor del "Latin American World; Ralph Deakin, uno de los jefes del "Times" y director de Reuters; Chancellor, gerente de Reuters, y tras él el pelado Guy Bettany, veterano repórter que tiene a su cargo mantener a los diarios sudamericanos al corriente de lo que ocurre en Londres, o por lo menos de lo que ocurre en los círculos latinoamericanos de Londres. La llegada del Ministro Brendan Bracken produce una interrupción en las conversaciones. Su propia personalidad y la forma enérgica como ha manejado el Ministerio le dan mucho prestigio. Es un hombre alto, rubio, de facciones gruesas y enérgicas, habla con claridad y pone en evidencia una gran fuerza de concentración.

Pero otros convidados desfilan: Phillip Guedalla, el autor de "Argentine Tango" y de una biografía de Churchill, entre otras cosas; E. U. P. Fitz Gerald, que entre sus muchas funciones del Ministerio de Informaciones tiene la de distribuir películas informativas a Sud América; Edwards Beattie, un colega de mis tiempos de la U. P., ahora a cargo de la oficina de Londres; la princesa Youriewitch, ex colaboradora de "Mariane", y ahora a cargo de un número especial sobre América Latina que el "World Review" publicará el mes de octubre; Oliver Bonhan Carter, jefe del Departamento Latinoamericano del Ministerio de Informaciones; Mr. Norman Zimmern y Mr. Baker, de la BBC; José Antonio Gandarillas, agregado a la Embajada; Kenneth Grubb, uno de los jefes del Ministerio; la condesa Listowel, también del Ministerio. Pronto estamos en la mesa. Brendan Bracken está sentado entre las dos damas. Cuando no conversa con el Embajador, sus preferencias van hacia la izquierda. El Ministerio ha tenido varios entredichos con Hulton, el editor de "Picture Post" y de "World Review", y es probable que la princesa esté haciendo un esfuerzo para demostrarle al Ministro que son ellos los que tienen razón. El Ministro escucha con interés, algo divertido.

A la izquierda de la princesa está Philip Guedalla, que de tiempo en tiempo interviene en la conversación. El tiempo pasa tan agradablemente, que todavía estamos en la mesa cuando Sir Ronald Storrs tiene que despedirse; el micrófono es un señor que no puede esperar.

Cuando el almuerzo termina, la princesa me explica que además del número especial, tienen la intención de organizar un concurso destinado a los periodistas latinoamericanos; el premio será un viaje a Europa. Un paseo de seis meses.

Antes de partir logro conversar un momento con el Embajador Bianchi, siempre rodeado de amigos. Cada día cuenta con mayores simpatías en Londres.

Acompañado de Bonhan Carter, voy hacia el centro de la ciudad. Dentro de pocos días Bonhan Carter parte en viaje a las Américas; recorrerá México, las repúblicas centroamericanas y parte del norte, es decir, Colombia y Venezuela.

Me dice que siente mucho no poder llegar hasta Chile y Argentina, donde ha vivido muchos años y tiene y conserva buenos amigos.

El verano londinense agoniza, ha agonizado todo el tiempo. Unos días experimentaba las reacciones de un enfermo cuyo fin se aproxima, y el calor entonces era sofocante. Pero no dura: lluvia y una temperatura que ya tiene su gusto a otoño. Todo el mundo pasa preocupado con el racionamiento de luz y calefacción. Es muy posible que este invierno sea bastante desagradable.

La información que se tiene en Londres sobre los países sudamericanos no es siempre aquella que más nos favorece. En la revista "Free World", que se edita en New York y que tiene cierta circulación en Londres, un señor Carr dice que sólo un veinte por ciento de la población de Sud América sabe leer y que la gran mayoría de ese veinte por ciento orienta sus opiniones sobre las cuestiones internacionales de acuerdo con su bolsillo.

Pero no es sólo a los extranjeros que corresponden opiniones desfavorables sobre nuestros países. Un diputado argentino, Américo Ghioldi, dice que la juventud (no se sí se refiere a la juventud de América en general o a la argentina en particular) pasa su vida atorrando en las esquinas y en los terrenos baldíos.

Para completar el cuadro patético, el señor Bernardo Ibáñez, de Chile, dice que en América Latina, una gran parte de los niños que van a la escuela sufren de hambre. Supongo que algo de todo esto habrá de verdad, pero lo que se olvidan en el tintero esos señores es que en todos los demás países, en todos, sin excluir ni siquiera a Estados Unidos, ocurre lo mismo, y en algunos de ellos en proporciones mucho mayores, si se tiene en consideración los recursos y la organización con que cuentan.

Para cerrar esta carta, unos cuantos toques de alarma que ya no impresionan a nadie. Algún avión extraviado, de tiempo en tiempo, aparece sobre Londres, y las sirenas rugen, pero rugen muy poco tiempo, como avergonzadas de tener que hacer tanto ruido para una sola máquina. El cielo se llena de proyectores, y, felizmente, hasta ahora no ha pasado nada.

R. A. FUSONI.

Variaciones sin tema

SEMANA DE LA NATURALEZA

Evidentemente, es mejor que nos ocupemos de los hombres que viven y mueren. Pero, ¿cómo evitar darnos cuenta de que en torno nuestro hay árboles, flores, pájaros, animales que integran nuestro paisaje y sin los cuales acaso no podríamos existir?

Sabemos que habrá gente, digna o infecta, que se ofenderá porque algunas personas están empeñadas en organizar una clínica para nuestros congéneres de cuatro patas. Sin embargo, todos nos hemos conmovido alguna vez ante el espectáculo de un caballo atropellado por un micro, que agoniza en medio de la calle, sin haya más remedio que pegarle un tiro para evitar la inútil prolongación de sus sufrimientos. Todos hemos visto un perro cesante que muere gota a gota, en medio de un círculo de seres humanos que no saben qué hacer. Todos sabemos de algún pobre enfermo solitario, que no tiene más compañía que la de un animal que, un buen día, se despacha sólo porque no hubo manera de atenderlo oportuna y eficientemente.

Ahora van a tener una clínica. Por lo menos tal es la intención de los organizadores de la semana de la naturaleza. Habrá quienes protestarán en nombre de las necesidades aún insatisfechas de la especie humana. Y habrá quien tendrá un excelente pretexto para tratar de envenenar, a los que propician la idea, con su excedente de bilis. ¡Qué le vamos a hacer...! La clínica se construirá de todos modos.

BANDERAS

Las fiestas patrias se desenvuelven en la Catedral, en el Parque, en la Moneda, en el Club Hípico. Oran los Obispos, desfila el ejército, invita el Presidente, van como flechas los caballos. Y en todas partes, presente o tácito, está el rumor profundo del pueblo que integra y acompaña las ceremonias como un coro inmenso y polifónico.

Es la Primavera en su diáfano y vacilante esplendor. El cielo se incorpora a las festividades con cambiante humor de adolescente. El sol viene y se va. Y entre él y la tierra tremola, multicolar y embriagado, el festival internacional de las banderas.

Están todas. La nuestra, con su claro latido altivo. Y la que en nuestro cielo adquiere un sentido ancestral. Y las que nos acompañaron en la gesta inicial. Y las que sobre el mundo son un signo de esperanza, un acto de fe, o un gesto de amenaza. Las que cantan y las que lloran. Las que emergen de los siglos pasados y las que se proyectan sobre las nubes del porvenir.

Toda la tragedia de la humanidad actual. Toda la sangre, todo el esplendor, toda la grave solemnidad del luto y de las lágrimas, están sobre nuestras cabezas gritando, en una fiesta de colores, lo que aún queda en las almas de capacidad de juego y de expansión cordial.

"SALUDOS"

Obtendrá, sin duda, un gran éxito. Pero, juzgándolo dentro de la categoría que ha querido darle Walt Disney, no me parece que pueda considerarse un acierto. Evidentemente, esto puede parecer excesivo. Pero es que a cada cual debemos pedirle en razón de lo que es capaz de dar.

Hay un error inicial que, a mi juicio, empaña el panorama del film. En lugar de dejar, como siempre, que sus personajes se encarguen de la interpretación integral, el autor los reduce continuamente al rol de ilustradores de una charla, que un ser anónimo e invisible desarrolla detrás de la pantalla. Aparte del desequilibrio que esto introduce en el conjunto, es necesario señalar la falta de sentido de la armonía con que ha sido escogida la voz que debe martirizarnos durante el espectáculo. No hay entre ella y los "monos" de Disney ningún contacto ni ninguna relación.

El resaltante carácter pictórico del paisaje boliviano ha perturbado al artista. Dominado por sus elementos exóticos y por el poderoso magnetismo de sus contrastes de color, no ha logrado siempre la síntesis perfecta que los "dibujos animados" requieren antes que nada.

En lo que concierne a su interpretación de Argentina, sólo cabe decir que es una repetición— adaptada a ciertas exterioridades folklóricas— de las aventuras que, de ordinario, sirven de trama al movimiento de sus personajes.

No hablemos de la epopeya del correo aéreo transandino. De tal manera la llena la voz del narrador y tan completamente la satura de su falta de justificación y de simpatía, que nos cuesta llegar hasta el fin.

En cambio, la visión del panorama carioca, la captación de su policromía y de su ritmo, la integración de los elementos objetivos y psicológicos en un todo que responde completamente a las características del arte de Disney, dan a esta sección del film un valor positivo que rebasa totalmente la categoría de las otras partes y parece desprenderse de ellas. Hasta el narrador ha tenido aquí el buen tino de desaparecer.

Desigual, coja, con un tercio excelente y dos tercios bamboleantes y a veces inferiores "Saludos" revela hasta qué punto es difícil, aun para un artista de gran categoría, captar lo que detrás del paisaje, del tópico pintoresco y de las apariencias engañosas, constituye el trazo profundo y típico de nuestra personalidad y el ritmo plástico y coloreado que la traduce al exterior.

Qué le vamos a hacer. Otra vez será. ¿No es verdad, Walt Disney?

F. G. O.

CARABINEROS Y LAS FESTIVIDADES PATRIAS

Debemos dejar constancia, en esta oportunidad, de la corrección y eficiencia con que el Cuerpo de Carabineros mantuvo el orden durante el desarrollo de las festividades patrias. Todas las actividades públicas fueron controladas, sin que ello ocasionara, en ningún momento, ni el más ligero incidente. La fuerza de Carabineros, consciente de su papel y de su responsabilidad, supo desplegar no sólo una estricta vigilancia sobre las aglomeraciones, tan propensas siempre a generar desórdenes, sino que, por sobre todo, mantuvo la coordinación de todos los servicios, estableciendo, de esta manera un control efectivo sobre la ciudad.

La nota sobresaliente de las festividades que culminaron ayer, puede decirse que fué el orden. Si es verdad que el pueblo ha logrado ya una conquista digna de elogios en lo que se refiere a su comportamiento en los días de celebraciones públicas, no es menos cierto que Carabineros de Chile ha sabido inspirar, con su conducta y con su sentido de la justicia, la confianza necesaria para que todos faciliten la labor y se beneficien mutuamente dentro del orden.

Queremos en esta oportunidad hacer llegar a los jefes de esa institución nuestros parabienes y felicitaciones por el espectáculo enaltecedor que la ciudad ha ofrecido en estos días, de orden y de corrección, en lo cual le ha cabido una parte muy importante a la tropa que tuvo a su cargo la vigilancia de la ciudad y de las poblaciones vecinas.

NOTAS DEL DIA

PREMIO NACIONAL DE LITERATURA

JERONIMO Lagos Lisboa puede sentirse satisfecho de su acción como presidente de la Sociedad de Escritores de Chile. Mediante su esfuerzo y tesón ha logrado convertir en realidad una aspiración largamente acariciada por la gente que entrega lo mejor de su espíritu a las nobles tareas del arte literario, que hasta la fecha no había sido justipreciado en este país. Lagos Lisboa ya obtuvo el año pasado que el Ministerio de Educación, a cargo de don Ulises Vergara, destinara una suma para otorgar por primera vez esta alta recompensa a uno de nuestros más puros artistas: Augusto D'Halmar, que es el primer hombre de letras chileno a quien el país le manifiesta su beneplácito por la labor literaria que ha realizado durante toda una vida.

Y ahora es el Congreso Nacional el que acaba de aprobar este proyecto que honra a la Sociedad de Escritores de Chile, pues significa un gran paso hacia el mejoramiento material del escritor, que por este camino podrá ir conquistando un bienestar que le permita trabajar, con más fe y menos penurias, en la obra para la cual está capacitado.

Pero bien poco hubiera obtenido el entusiasmo de Lagos Lisboa, en su empeño de servir sus ideales y los de la Sociedad de Escritores, si no hubiera encontrado en la Cámara de Diputados el apoyo franco y decidido de un grupo de hombres jóvenes y entusiastas, entre los que recordamos a Fernando Maira, Armando Rodríguez Quezada, Astolfo Tapia, Manuel Garretón y Julio Barrenechea, que impulsaron y activaron este proyecto hasta hacerlo aprobar. Merecen estos hombres el reconocimiento no sólo de los escritores, por su elevada actitud, sino también la del país entero, que de este modo verá aumentar nuestra producción literaria y mejorar su calidad, pues ya la profesión de escritor señala etapas que éste podrá ir alcanzando en noble emulación.

Con este triunfo tan bello y tan legítimo se afianza el prestigio de la Sociedad de Escritores, que durante mucho tiempo arrastró una existencia lánguida, sin nada importante, para la cultura del país, que anotar en sus libros de actas. LA NACION, que tiene sus puertas abiertas a todas aquellas manifestaciones del espíritu que propendan a la cultura chilena, recibe con júbilo el feliz término de las gestiones de esa entidad. El Premio Nacional de Literatura eleva a un plano superior de efectiva dignidad al trabajador intelectual.

L.

La guerra en el mar

Por ROMERA

NEPTUNO.—¡Cuidado donde vaís, que hay mucho tránsito y os puede atropellar un submarino!

Pecados nacionales

Un viajero curioso y culto, que con su modesto filosofar ha deambulado por todos los pueblos de América, y conocido hombres interesantes, y amado mujeres bajo los diversos cielos del continente, nos ha hecho, con sencilla cordialidad, algunas confesiones íntimas sobre lo que él llama pecados chilenos.

—El hombre de la calle es un perfecto hidalgo para satisfacer la curiosidad del viajero. Le ayuda en la orientación que busca, y hasta suele acompañarlo un buen trecho para darle con mayor precisión las señas que solicita. Pero ese mismo hombre de la calle, una vez instalado entre cuatro paredes de la oficina semi-fiscal o pública en que despacha, se convierte en personaje difícil, de voz cortante y posturas poco gentiles. En Chile se cree que todo eso prestigia un cargo, que con actitudes semejantes se da cierta solemnidad a la función burocrática. Mi primera impresión al entrar a su patria fué esa. Un funcionario de aduana me atendió con marcada indiferencia, con los modales indispensables para no aparecer como mal criado. Sus palabras eran perentorias, como si las soltase un cómandante a la cara de un recluta. Pero admírese Ud.; en la tarde de ese mismo día de mi llegada detuve en la calle a un transeúnte para preguntarle por la oficina de Correos, y anduvo conmigo una cuadra para darme, desde un sitio que él estimaba como más seguro para que yo supiese la dirección exacta, las señas que le pedía. Cuál no sería mi asombro al darme cuenta de que ese hombre fino y amable era el mismo empleado de la Aduana que algunas horas antes me atendiera con marcada terquedad.

En mis andanzas por su patria no fué ese un caso aislado. Fuí recibido sin gentileza en incontables oportunidades, a pesar de que yo era casi un propagandista de la vaselina al hacer mis requerimientos. Es un pecado, y grande, de esta linda tierra chilena.

Otro, para mí incomprensible, y el que más ha herido mi sensibilidad extranjera, es la reacción áspera de las mujeres cuando les sale al encuentro un piropo con ingenio. O hacen un desprecio, o un "roto insolente" le cae a uno como un chubasco inesperado. Yo sé echar flores a las damas, porque soy hijo de madrileña garbosa y de andaluz legítimo. En Chile nada me ha valido, y siempre recibí lo que no esperaba al tirar mi inofensiva flor callejera.

No sé yo si el varón de estas tierras es incapaz de aguzar el meollo para largar una frase de halago a la mujer bonita que pasa. Tal vez no estén habituadas, como la española y algunas suramericanas, al ingenio de la calle, que da tanto color a otras razas. Pero, acostumbradas o no, me parece injusto contestar una lisonja con un ademán despectivo o una frase descortés. Créanme, aunque viese yo, así de repente, a la Virgen de la Macarena, tragaría saliva, mudo y temeroso de que me alcanzara un chaparrón.

¿Serán justificadas estas anotaciones del viajero curioso en sus correrías santiaguinas? Hemos querido darlas a nuestros lectores, para que ellos juzguen la franqueza del turista.

M. GRACIAN

Tuberculosis

ENFERMEDAD INFECCIOSA EVITABLE Y CURABLE

Se puede asegurar, en forma categórica, que la tuberculosis es evitable y curable en la mayoría de los casos, siempre que se tomen las correspondientes medidas de aislamiento, se destruyan los focos infecciosos, se haga el diagnóstico precoz y se someta los enfermos a regímenes y tratamientos apropiados.

La tuberculosis es fácil evitarla; en efecto, el germen que la produce y que causa su propagación, se encuentra en el desgarro bajo la forma de microbios invisibles a la simple vista, llamados bacilos de Koch, que se hacen visibles sólo al examen microscópico. La contagiosidad del desgarro depende de la mayor o menor cantidad de bacilos que contenga, de la frecuencia o repetición del contagio, de la convivencia con tuberculosos. La falta de bacilos en el desgarro no significa inexistencia de la tuberculosis, sino que la parte afectada del pulmón puede no estar comunicada con los bronquios. Se hace necesario, en tales casos, la repetición del examen microscópico.

Siendo el desgarro la causa del contagio, las personas sanas, especialmente los niños, no deben convivir con tuberculosos ni usar los objetos o utensilios de su uso personal, como pañuelos, toallas, ropa de vestir o de cama, servicio de mesa, etc., etc. Téngase también presente que la tos del tuberculoso puede ser muy contagiosa, hasta un metro de distancia, por los bacilos que contienen las partículas de saliva.

A pesar de las precauciones que se tomen y teniendo en vista que el tuberculoso seguirá esparciendo libremente el contagio, tanto dentro como fuera de su hogar, resulta lógico y preferible su aislamiento u hospitalización. La mejor prueba de que la tuberculosis pulmonar es evitable, la tenemos en los establecimientos de cura, como Sanatorios y Hospitales-Sanatorios, en los cuales médicos, enfermeras y empleados están libres de contraerla.

La curación de la tuberculosis pulmonar depende, en gran parte, de iniciar el tratamiento lo antes posible, cuando la enfermedad esté en principio; de aquí la necesidad o conveniencia del diagnóstico precoz. Si el tuberculoso consulta al tisiólogo cuando la enfermedad ha tomado cierto desarrollo o se ha hecho bilateral, las probabilidades de mejoría o curación son mucho menores. Sin embargo, aún en estos casos pueden presentarse reacciones de mejoría y curación. La curación espontánea de la tuberculosis es la prueba más convincente de su curabilidad; en efecto, en las autopsias por accidentados en la vía pública se constatan cavernas pulmonares, de origen tuberculoso, completamente cicatrizadas y que habían pasado desapercibidas.

Al luchar con pesimismo y desmoralizados, sin esperanzas de éxito, se va al fracaso. Al luchar con fe y optimismo, con el propósito de llegar al fin que se persigue, se obtendrá un completo éxito.

Y el éxito de la lucha antituberculosa en nuestro país no dependerá del dinero que se pueda invertir en construcciones monumentales, que por lo general son de capacidad reducida, sino del dinero que se invierta en construcciones ligeras, sencillas, poco costosas y con cabida para un mayor número de enfermos.

No estará de más hacer referencia al tipo de construcciones usadas por el ejército norteamericano en Francia, durante la pasada guerra mundial. En la terraza, y parque de una antigua residencia señorial, ubicada a pocos kilómetros de París, se construyeron en muy poco tiempo grandes barracas de madera, del más primitivo estilo, para sus enfermos. Después del regreso de estas tropas a su país, las expresadas barracas se destinaron para Preventorio de niños de ambos sexos, que formaban parte de la lucha anti-tuberculosa y funcionaban durante todo el año.

Ni a los norteamericanos con

(PASA A LA PAGINA 10)

EN EL HOTEL CARRERA.

Brillantes han resultado las últimas reuniones sociales con motivo de la celebración de las fiestas patrias, reuniendo en sus salones, altas personalidades del Gobierno, Cuerpo Diplomático y Sociedad. Las fotos corresponden al Roof Garden Baby Bar, Grill Room y Bar Central

INFORMACIONES CABLEGRAFICAS

COMUNICADOS DE GUERRA

MOSCU, 20 (U. P.)— El siguiente es el texto del comunicado emitido a medianoche:

"Durante el día domingo las tropas soviéticas estuvieron trabadas en encarnizados combates con el enemigo en las regiones de Stalingrado y de Mozdok. No hubo cambios materiales en los otros sectores.

"En la semana del 13 al 20 de septiembre fueron destruidos 310 aviones alemanes en combates aéreos, en sus aeródromos y por la artillería antiaérea. En el mismo período se perdieron 205 aviones soviéticos.

"Un destructor enemigo fué hundidos por los buque ssoviéticos en el Mar Negro.

"En la región de Stalingrado fueron asestados varios contragolpes al enemigo por las tropas soviéticas, las que lo hicieron retroceder en ciertos sectores, volviendo a apoderarse de varias calles.

"En la región de Mozdok ha continuado la intensa lucha. Una compañía enemiga de infantería y doce camiones fueron destruidos por la caballería soviética.

"En la región de Voronezh, fueron rechazados varios contraataques del enemigo, al que se infligieron crecidas bajas. Tres mil alemanes fueron aniquilados, en un solo sector, en el curso de tres días".

MOSCU, 20 (U. P.)— El siguiente es el texto del comunicado emitido en la mañana de hoy:

"Anoche nuestras tropas combatieron al enemigo en las regiones de Stalingrado y Mozdok. No hubo cambios materiales en los demás sectores.

"En la región de Stalingrado ha proseguido la porfiada lucha, con frecuentes encuentros cuerpo a cuerpo. Las unidades soviéticas lograron limpiar otras calles de la ciudad de enemigos, al que infligieron fuertes pérdidas nuestras unidades de rifleros.

"Según datos aun incompletos, fueron destruidos dos batallones enemigos, seis tanques, 43 camiones y 33 vehículos motorizados.

"La unidad comandada por Chekalov destruyó seis tanques enemigos y más de una compañía de infantería.

"En la región de Mozdok una de nuestras unidades rechazó los contraataques del enemigo, destruyéndole tres tanques y un carro blindado, además de aniquilar cerca de 250 hitleristas".

ALEMAN

BERLIN, 20. — (Captado por la United Press). — El siguiente es el texto del comunicado emitido hoy por el alto comando alemán:

"Las tropas alemanas arrojaron al enemigo de varias posiciones fortificadas en el Tereck.

"En Stalingrado la lucha continúa sin disminuir de intensidad. Fracasaron los ataques de diversión emprendidos por los rusos en la parte norte.

"En Voronezh fueron rechazados, en combates cuerpo a cuerpo, los ataques del enemigo.

"En el Mediterráneo un submarino alemán hundió a un vapor de 1.200 toneladas así como cuatro veleros transportes.

"Aviones británicos aislados efectuaron, de día, incursiones de hostigamiento sobre el territorio del Reich, siendo derribado uno de ellos.

"Durante la noche bombarderos británicos volaron sobre el suroeste y sur de Alemania. En algunos puntos y, entre otros, en la ciudad de Munich, fueron lanzadas bombas incendiarias y explosivas que causaron daños principalmente en los sectores residenciales y edificios públicos. Hubo víctimas entre la población civil. Doce de los aviones atacantes fueron derribados por la artillería antiaérea y los cazas nocturnos.

"Después de sus ataques efectuados de día a blancos industriales de la costa del sureste de Gran Bretaña, los bombarderos alemanes arrojaron bombas de gran calibre sobre la región industrial de Sunderland.

"Como ya se anunció en un comunicado especial, fué ganada una gran batalla de convoy en el Mar del Norte.

"Después de la completa destrucción de un gran convoy, en el Mar del Norte, en el período comprendido entre el 2 y el 7 de julio, Gran Bretaña realizó, el 13 del actual, una nueva tentativa para despachar un gran convoy, protegido por poderosas unidades navales, a través del Mar del Norte, con destino a un puerto soviético. El muy mal tiempo y el límite de los hielos, que permitía viajar muy al norte, favorecían la empresa.

"Los bombarderos y submarinos alemanes atacaron y destruyeron ese convoy, integrado por 45 buques mercantes, en un encuentro lleno de sacrificios que duró todo el día.

"Haciendo frente a condiciones difíciles de lucha resultantes de la gran distancia, el mal tiempo y la poderosa defensa de los cazas y cañones antiaéreos del enemigo, nuestros bombarderos hundieron a 25 buques mercantes con un total de 177.000 toneladas, mientras que otros 8 vapores, con un total de 64.000 toneladas, quedaron tan gravemente averiados que debe considerárseles perdidos.

"Además, la Luftwaffe destruyó a un destructor de la escolta, e incendió a otro así como a dos barcos más de la escolta.

"Por su parte, nuestros submarinos, durante una intensa batalla de persecución, eliminaron del convoy a cinco buques mercantes con 29.000 toneladas, logrando, además, impactos de torpedos en dos destructores británicos, cuyo hundimiento no pudo ser observado, debido al mal tiempo.

"En esta forma el enemigo ha sufrido una de sus peores derrotas en batallas de convoyes. El enemigo ha perdido en seis días, 38 buques mercantes cargados con material de guerra, así como petroleros, con un total de 270.000 toneladas, más ocho buques de guerra. Solamente los restos del convoy, que incluían buques considerablemente averiados, pudieron escapar.

"Fuera de esto, el Alto Comando anuncia que las noticias emitidas de fuente oficial soviética y repetidas por la Agencia Repter, señor las cuales el coronel general von Kleiste habría sido muerto, son falsas".

ITALIANO

ROMA, 20. — (Captado por la United Press). — El siguiente es el texto del comunicado emitido por el alto comando italiano:

"Formaciones de las fuerzas aéreas italiana y alemana atacaron los concentraciones de vehículos motorizados del enemigo, nuevamente ayer, efectuando sus ataques, en oleadas sucesivas y con particular éxito a la retaguardia del enemigo.

"Un avión británico fué abatido por las baterías antiaéreas de una de nuestras divisiones.

"Una de nuestras formaciones de bombardeos causó incendios de considerable extensión en el aeropuerto de Cabba.

"El enemigo llevó a cabo una incursión aérea sobre la ciudad griega de Navarino no causó perjuicios.

"Los bombarderos británicos arrojaron anoche varias bombas en las vecindades de Catania Licata sin causar bajas.

"Un avión enemigo cayó, envuelto en llamas cerca de Catolica. Un aviador neozelandés se salvó gracias a su paracaidas y fué capturado.

TUBERCULOSIS...

(DE LA PAGINA 9)

sus colosales rascacielos, ni a los parisienses con su refinado gusto artístico y poseer la más bella ciudad del orbe, se les pasó por la mente pensar que semejantes barracas constituían una vergüenza, o que no eran aprovechables. Este mismo sistema de barracas se generalizó en todos los hospitales de París.

En vista de nuestra precaria situación económica, la solución más rápida y viable, que no demandaría gastos, consistiría en destinar para tuberculosos, en todos los hospitales del país, un porcentaje de las actuales camas de cada establecimiento, sea de hombres, mujeres o niños.

El tuberculoso, cuya enfermedad no constituye una afrenta ni un peligro — ya que el contagio es fácil de evitar — tiene el mismo derecho que los demás enfermos para disponer de una cama de hospital.

¡Seamos humanos y comprensivos, con lo cual contribuiremos a salvar nuestra raza!

Dr. V. V.

BRASSO
EL PULIMENTO PARA METALES PROPORCIONA A TODO METAL UN VERDADERO BRILLO

GRAN BRETAÑA

ARRESTO DE 2 SACERDOTES EN BLERICK

LONDRES, 20 (U. P.)— La Agencia ANETA informa que dos sacerdotes católicos de la ciudad de Blerick, fueron encarcelados por hacer comentarios elogiosos sobre Rusia.

El diario "Volk en Vaderjand", dió cuenta de los arrestos, que dice que los sacerdotes estaban dando a sus feligreses "instrucciones para su comportamiento". Se tiene entendido que los sacerdotes habían declarado que, aunque anteriormente el bolchevismo era impío, se estaba ahora convirtiendo rápidamente.

Nuevas firmas de Chile incluídas en la lista negra

WASHINGTON, 20. (U. P.) — El Departamento de Estado anunció que 227 personas y firmas habían sido agregadas a la lista negra de la América Latina. Simultáneamente anunció 16 eliminaciones.

No hubo agregados ni eliminaciones para Cuba, República Dominicana, Guatemala, Honduras, México, Nicaragua y Paraguay.

En cuanto a Chile, las siguientes firmas han sido agregadas a la Lista Negra:

G. Y. R. Alberts, Santiago; Juan Ankelen, Valparaíso; Fermín Aragón, Osorno; Jorge Aubel, Osorno; Basilio Barrio, Osorno; A. Becker y Cía. Limitada, Santiago; Bischoffshausen y Fuslocher Ltda., Osorno; Carlos Boker, Valparaíso; Botica Alemana, Vallenar; Botica Central, Osorno; Botica Matthey, Osorno; Demartini Brasin Ltda., Santiago; Carlos Campos Araya, Santiago; Casa Escocesa, Valparaíso; Cigarrería Delicias, Temuco; Ricardo Domínguez, Valdivia; El Danubio Azul, Antofagasta; Farmacia Germania, Valparaíso; Felicia Figueroa, Temuco; Werner Franz, Osorno; Egon Fuchslocher, Osorno; Fundición Volcán, Osorno; Arsenio García Serdio, Santiago; Musa Jinios Giacama, Antofagasta; Pablo Grote, Osorno; Arturo Haenel Rabeau, Santiago; Hilgers y Weis, Osorno; Fernando Hubach, Osorno y Riachuelo; Wagner- Berkers y Cía. Ltda., Valparaíso; Eric Kunstmann Ribbeck, Valdivia; La Riojana, Osorno; Alberto Lehmann, Puerto Montt; Luclys, Osorno; Silvio Marini Montevrde, Valparaíso; Eduardo Matthei, Osorno; Mercería Puente, Santiago; Molino Rahue, Osorno; Max Morawitz, Osorno; Max Holff, Vallenar; Radio Malpo, conocida anteriormente como Radio Hucke, Santiago; Augusto Schauch Fritz, Osorno; Ricardo Schuck, Osorno; Otto Schuller Flagl, Valdivia; Alberto Seeper, Osorno; Kurt Troeper, Valparaíso; José Vega y Compañía, Santiago; Ernesto von Bischoffhausen, Osorno; Carlos Wegner, Valdivia; Carlos Well Gardeweg, Puerto Montt.

No hubo eliminaciones en la lista negra correspondiente a Chile.

AUSTRALIA

PREPARACION PARA UNA GUERRA LARGA

SYDNEY, 20 (U. P.)— En un discurso que pronunció en esta ciudad, el Ministro de Guerra, F. M. Forde, advirtió al público que se prepare para una larga guerra y un gran número de bajas. Dijo que de nada serviría tratar de engañar al pueblo haciéndole creer que la guerra terminaría pronto, añadió que los sacrificios ya soportados por la población civil eran nada comparado con los sacrificios que tendría que soportar antes de que la guerra haya sido ganada.

MUNICH BOMBARDEADA POR 3.a VEZ

Una plaza de Munich

Grandes incendios en las zonas industriales de la ciudad. — Bombardeo del oeste y sur de Alemania

LONDRES 20. (U. P.— Los aviones de la Real Fuerza Aérea Británica atacaron a Munich, por primera vez desde el 8 de noviembre de 1939, en en que Hitler habló en la cervecería de esa ciudad. Se tuvo constituyó el lente ataque contra esa ciudad, desde que se iniciaron las hostilidades.

El ataque se dirigió contra las comunicaciones de los países del Eje, de las cuales Munich es un gran centro que enlaza Berlín con Italia y Austria, y a la vez la sede de la gran fábrica de motores para aviones B. M. W.

Se estima que el raid contra Munich fué una "acción de gran provecho" a pesar de que las condiciones del tiempo, en los círculos de aviación, son de notar que "indudablemente se trató de un raid de consecuencias terribles".

Saarbruecken y el valle del Sarre fueron bombardeados por última vez, el 1.o de septiembre.

El Ministerio de Aviación emitió un comunicado en el que informa que los aviones de la Fuerza Aérea estuvieron activos sobre las regiones del oeste de Alemania "en grandes cantidades". Una gran cantidad de máquinas de bombardeo atacó objetivos de importancia de se ocasionaron grandes incendios, mientras que otros atacaban objetivos en las zonas industriales del Valle del Sarre.

Escuadrillas de bombardeo de combate atacaron locomotoras y trenes de mercaderías en los territorios ocupados. Aviones del Comando de la Costa atacaron barcos enemigos cerca de las costas de Holanda. Las misiones de bombardeo no regresaron a sus bases.

GRANDES INCENDIOS EN MUNICH

El Ministerio del Aire anunció que las tripulaciones de los aviones que participaron en los ataques de anoche pudieron ver el resplandor de los incendios originados en Munich, a muchas millas de distancia.

Los aviones enviados al valle del Sarre realizaron también una buena labor. En la noche el cielo estaba cubierto por una espesa niebla, pero estaba despejado en Munich, y los bombardeos pudieron apreciar mejor el resultado de los ataques que se concentraron por espacio de media hora, ocasionando grandes incendios en las zonas industriales.

Los últimos aviones salieron de la zona de Munich poco después de medianoche.

Los objetivos del bombardeo podían encontrarse fácilmente mediante las luces de los faros luminosos. Un capitán de las fuerzas terrestres que tomó parte en el ataque dijo que había podido distinguir claramente los objetivos, tales como el Bucher Garten, que es un gran parque semicircular. También se destacaban claramente la estación de los ferrocarriles y algunos edificios administrativos del Partido Nazi. Los aviones arrojaron grandes bombas de todo poder explosivo en medio de los incendios provocados por las bombas incendiarias. Los pilotos de los aviones de bombardeo que llegaron al sitio del ataque en las últimos fases del bombardeo manifestaron que pudieron ver claramente que los incendios se propagaban.

DESCRIPCION DEL BOMBARDEO

El piloto de una máquina de caster que voló por encima de veinte minutos sobre Munich dijo: "La luna se puso temprano y cruzamos por sobre el blanco. Segundos más tarde vimos las luces de bengala que habían caído a los pocos segundos después. Se había extendido un amplio resplandor en todos los alrededores de Munich. Observamos las primeras bombas que hacían explosión. Poco después comenzaron a extinguirse las luces de bengala y principiaron a verse los incendios. Mientras las bombas hacían explosión, pudimos observar como se elevaban las llamas. Tres minutos antes de la mediación del ataque dijo la explosión más grande que yo he visto. No había duda de bengala en ese momento. Pero con el resplandor de la explosión pudo distinguirse claramente toda la ciudad. Todo estaba envuelta en una neblina de humo rojizo. El resplandor casi un medio minuto después se extinguió para paso a una densa columna de humo negro".

GRAN BRETAÑA

MUERTE DE UN CONDENADO A LA NORTEAMERICANO

BELFAST ULSTER, 20 (U. P.)— Un soldado norteamericano murió, herido por una bala, poco después de haber tomado su puesto de centinela, a fines del día de hoy, en esta ciudad, hallado gravemente herido en la cabeza y murió mientras era llevado al hospital.

Ningún militar presenció el hecho ocurrido, pero las autoridades militares norteamericanas dicen que no sospechan de un ataque que estaban cerca de un suceso cuando esto ocurrió, o en consecuencia, no se sabe si fué a descuido o a un ataque.

Actitud de los Estados Unidos respecto de India

WASHINGTON, 20. — (U. P.). — En una fuente autorizada de Gobierno se ha indicado que la actitud fundamental de Estados Unidos, respecto de la India es, por ahora, que la India debe ser defendida contra la invasión que la amenaza pues, de otro modo no habrá libertad para ella, ni, probablemente, para las demás naciones unidas.

Por otra parte, si la India es defendida con éxito obtendrá, más tarde o más temprano, lo que desea.

La presente política se refleja también en el último discurso de Cordell Hull: "En lo que se refiere al futuro inmediato, la cuestión de primordial importancia es ganar la guerra" y luego, respecto de la actitud general del país en relación con la libertad: "Ha sido nuestro propósito en el pasado, y lo seguirá siendo en el futuro, emplear todo nuestro poder y toda nuestra influencia para ayudar a que alcancen su libertad todos los pueblos que, mediante sus actos, han demostrado ser dignos de ella y preparados para ella".

Simultáneamente declaró: "No hay mejor medio, para los hombres de una nación, de demostrar que son dignos de la libertad que luchando por su preservación en cualquiera forma que se les presente, contra aquellos que quieran destruirla para siempre".

G. BRETAÑA HA REEMPLAZADO TODOS LOS GRANDES BARCOS DE GUERRA QUE HA PERDIDO

Discurso del 1.er Lord del Almirantazgo

SHEFFIELD, 20.— (U. P.) En un discurso que pronunció hoy en esta ciudad el Primer Lord Civil del Almirantazgo, A. V. Alexander, declaró que Gran Bretaña ha reemplazado todos los buques de primera línea, portaaviones y cruceros que ha perdido en los últimos dos años y cuarto. Agregó: "Hemos perdido un número considerable de cazatorpederos, pero éstos han sido reemplazados en exceso".

Más adelante dijo: "También hemos visto crecer nuestra flota de corbetas, a la que Canadá ha contribuido en forma considerable. Además, ahora tenemos centenares de barcas destinadas al desembarco de tropas. Todo se ha realizado afrontando serias dificultades, que la gente parece no haber tomado en cuenta. Estamos produciendo en este país aeroplanos, tanques, municiones, buques y, sobre todo, reparando buques de guerra y mercantes. Nuestra producción, por habitante, es mayor que la de cualquier otro país del mundo.

Alexander pidió a los que exigen el establecimiento del segundo frente ahora, que "dejen a las autoridades correspondientes que juzguen lo que se ha de hacer y el momento que estimen oportuno. Estamos haciendo todo lo posible, pero no ayudaríamos a nuestro aliado si tomásemos una acción que podría resultar un desastre para nuestras propias fuerzas. Lo que tenemos que hacer es mantener la vista fija en la pelota, y no cesar de golpearla, en vez de mirar sobre el hombro para ver lo que otro esté haciendo".

El anuncio sobre reposición de los buques de guerra perdidos, hecho por Mr. Alexander, indica que Gran Bretaña ha puesto en servicio por lo menos cuatro acorazados nuevos, con los que ha reemplazado a los acorazados "Barham", "Prince of Wales", "Hood" y "Repulse", perdidos en los dos últimos dos años y cuarto. El único anunciado hasta ahora como en servicio activo es el "King George V", pero se sabe que el programa de construcciones incluía al "Duke of York", al "Anson" y al "Howe", todos gemelos, de 35.000 toneladas, y de la misma clase que el "King George V" y el "Prince of Wales", este último hundido por los japoneses. Hay otros dos en construcción, el "Lion" y el "Temxeraire", de 40.000 toneladas cada uno.

A. V. Alexander, Primer Lord del Almirantazgo.

En el anuncio de Mr. Alexander no está incluido, presumiblemente el "Royal Oak", que se perdió el 14 de septiembre de 1939.

Según estas declaraciones del Primer Lord Civil del Almirantazgo, Gran Bretaña tiene por lo menos 14 buques capitales en servicio en la actualidad. Cuatro portaaviones, el "Ark Royal" el "Glorious", el "Hermes" y el "Eagle" y 22 cruceros se perdieron en el mismo período.

CAMPAÑA PARA RECOGER METAL EN DESUSO INICIO ALCALDE LA GUARDIA

Guerra contra las cartillas hípicas

NUEVA YORK, 20 (U. P.)— El Alcalde Mr. Fiorello La Guardia, designó días especiales para la recolección de metal viejo, en cinco barrios de Nueva York.

La primera de estas recolecciones se hará el 2 de octubre próximo en Queens Borough y en esa oportunidad 490 camiones recorrerán ese barrio, calle por calle, recogiendo todo el metal posible.

Mr. La Guardia desea que en ese solo barrio se recoja un total de 13 millones de libras de metal, o sea, 10 libras por cada uno de los habitantes de ese sector que suman un millón 300 mil individuos.

Estas recolecciones especiales no estorbarán las habituales de envases de hojalata vacíos, que se hacen todas las semanas en todos los barrios, por medio de vehículos de los servicios sanitarios. Los funcionarios calculan que se pueden obtener, en los barrios de Nueva York 250.000 toneladas de fierro viejo, si para ello los organismos respectivos dan los fondos que sean necesarios.

En su anuncio de la recolección de metal viejo el Alcalde La Guardia, hizo una petición a todos los hombres, mujeres y niños, para que hagan todos los esfuerzos personales que les sean posibles para aportar todo el metal que puedan para el día de la recolección.

ALCALDE LA GUARDIA

CAMPAÑA CONTRA LAS CARTILLAS HIPICAS

El Alcalde La Guardia conmovió los círculos de los "cartilleros" la semana pasada, cuando en su charla habitual por radio pidió a todos los niños de Nueva York, cuyos padres pierden su dinero en las carreras de caballos, que le escribieran con el objeto de poder descubrir a "esos miserables ladrones" que roban el dinero a los jefes de familia, y poder encarcelarlos.

Los diarios de la ciudad han dado a la publicidad cartas de algunos de sus lectores, en las que se pregunta si el Alcalde La Guardia pretende convertir a los niños de la ciudad en espías.

En varios diarios han aparecido cartas muy divertidas. Entre ellas figura una publicada por Herald Tribune, que se supone firmada por un niño de 6 años de edad, en la que se hace notar la reciente actividad de su padre con un "cartillero" de la vecindad. Otro niño envió una carta a La Guardia, en la que dice: "Sé que mi padre está muy enojado porque anoche me senté en sus rodillas y le tomé el resuello para ver si había bebido nuevamente. Después le metí la mano al bolsillo y le saqué una cartilla, hecha en la cigarrería donde mi padre juega. Como a mí no pueden hacerme eso le dije: "Papá, tú has vuelto a jugar y el Alcalde La Guardia dice que eso es una tontería". Voy a escribir al Alcalde para contarle lo que estás haciendo".

El Alcalde La Guardia hizo notar que lo que él solicita no es información acerca de los padres, sino de los sitios donde juegan.

Finlandia no concertará la paz con rusia

ESTOCOLMO, 20. (U. P.)— El Ministro de Relaciones Exteriores de Finlandia, Witting, declaró en Helsinki: "Las versiones de que Finlandia está tratando de concertar una paz separada no tienen fundamento.

"No se tiene conocimiento oficial en Helsinki sobre la anunciada declaración hecha por la Legación finlandesa en Wáshington".

DECRETOS LEYES PARA CUMPLIR LA MOVILIZACION DEL TRABAJO DICTO EL GOBIERNO DE VICHY

VICHY, 20. —(U. P). — El Gobierno ha publicado hoy, en el Diario Oficial, una serie de decretos destinados a hacer cumplir el decreto-ley de movilización del trabajo del domingo último. La primera fase del cumplimiento de ese decreto-ley la constituye la estabilidad del trabajo, mediante una disposición que exija a los trabajadores obtener autorización oficial para abandonar su ocupación o pasar de un trabajo a otro y, simultáneamente, requiere de los empleadores que obtengan permiso previo de las autoridades del Trabajo para despedir obreros.

Un decreto de fecha 19 de septiembre, aprobado en la reunión de ayer del Consejo de Ministros y publicados hoy, con las firmas de Petain, Laval, Rossier, Lagardelle, Biechelonne Auphan, Jannekaben y Gibrat, obliga a todos los franceses de sexo masculino, cuyas edades fluctúan entre 18 y 50 años, y que en la actualidad no están trabajando, hacérselo saber a las autoridades en el plazo de quince días. Sobre la base de esas declaraciones estará el Gobierno en situación de establecer el censo de los desocupados o parcialmente empleados, que le permitirá constituir el depósito a que se apelará "siempre que el Gobierno lo considere útil al superior interés de la nación".

El primitivo decreto de movilización del trabajo hacía extensivas sus disposiciones a las solteras de 21 a 35 años de edad, pero los decretos de hoy no hacen mención de la movilización de las mujeres.

Quedan también dispensados del censo los estudiantes regularmente inscritos, y los que siendo movilizables, están ahora sometidos a tratamientos en hospitales o asilos.

El decreto estipula también que, en adelante, todo obrero que pierda su trabajo deberá comunicarlo a las autoridades, en el plazo de 15 días, para ser incorporado al depósito de mano de obra disponible.

Otro decreto hace imposible, para cualquier individuo, encontrar trabajo por sí sólo ya que está obligado a solicitar autorización de los inspectores del trabajo antes de empezar un nuevo trabajo y, por su parte, los empleadores también deben solicitar la correspondiente autorización para contratarlo. Como consecuencia se espera lograr la estabilización de los obreros en sus puestos actuales.

Un tercer decreto publicado hoy hace extensiva la nueva ley de movilización del trabajo a 60 industrias principales, entre las que figuran las del caucho, vestuario, herramientas mecánicas, ópticas, papel, jabón, transportes, astilleros navales y construcción, así como la industria de la aviación y líneas aéreas.

Se espera que, eventualmente, se formará un índice gigantesco con las tarjetas de los 7.000.000 de obreros franceses que, en adelante, podrán ser movilizados en la misma forma que los conscriptos militares.

Los decretos autorizan a Laval y otros Ministros signatarios para hacer cumplir las nuevas disposiciones, pero no contienen estipulaciones referentes a coerción o empleo de la fuerza, si bien el decreto primitivo establecía, específicamente, pena de prisión de seis días a cinco años, y multas de 16 a 50.000 francos para quienes no cumplieran el decreto ley, con duplicación de la pena en caso de reincidencia.

ESTADOS UNIDOS

FALLECIO EL CONDE NAST

GREENWICH (Connecticut), 20 (U. P.)— Falleció después de una breve enfermedad el Conde Nast, de 68 años de edad, editor de los magazines de modas, "Vogue" y "Vanity Fair".

BLOQUEO de VINOS
Vendemos únicamente a productores. Certificados de desbloqueo oficialmente autorizados.
VINOS DE CHILE S. A. (VINE
Moneda 973, Of. 728 — Casilla 3487 — Santiago

El ejército del Volga hace retroceder a los alemanes al Sur de Stalingrado

LA R. F. A. ESTA EN SITUACION DE ATACAR ALEMANIA EN PLENO DIA

(Por Allan Osborne, especial para "LA NACION")

LONDRES, 20.—(ESPECIAL).—Los círculos aeronáuticos consideran que la Real Fuerza Aérea está actualmente en condiciones de hacer ataques diurnos sobre el enemigo con igual márgen de seguridad que el de que ha estado gozando en sus intensos bombardeos nocturnos sobre el Reich y los territorios ocupados. Más aún, se estima que la RFA va aumentando en forma constante ese grado de seguridad conjuntamente con el de eficiencia de sus operaciones. Esta seguridad es el resultado del mayor y mejor armamento que tienen los nuevos modelos de aviones de bombardeo y de su más alta velocidad, que hace que los aeroplanos de combate enemigos no se puedan acercar a ellos sin correr los más graves riesgos, fuera de que ahora es más difícil para ellos competir en velocidad.

Todos estos aspectos se toman en cuenta detenidamente al pensarse en los próximos ataques que se harán al enemigo tan pronto como el Alto Comando de la RFA lo considere oportuno. Los recientes raids sobre Europa hechos por las fortalezas aéreas, han permitido sacar lecciones del más alto provecho que serán puestas en práctica cuando se hagan nuevos ataques.

"Los días de invierno, con sus nubes y sus brumas, favorecen los ataques diurnos de bombardeo", escribe un conocido perito en aviación militar, "y es altamente probable que dentro de muy poco podamos presenciar ataques diurnos sobre el enemigo y sus objetivos, en territorios ocupados con la misma intensidad y la misma seguridad ante las defensas alemanas, que en la noche actualmente".

Los mismos alemanes se hallan ya sencillamente horrorizados ante el tremendo poder destructivo de la RFA en los momentos actuales. Ejemplos típicos de este poder formidable son los ataques a Colonia, en junio, y los hechos últimamente contra Dusseldorf, Maguncia, Bremen, etc. Hablando en la radio de Berlín últimamente, un testigo presencial de uno de los ataques recientes a Dusseldorf, dijo: "Veinticuatro horas después del ataque, los incendios, la destrucción y la lucha desesperada con el fuego continuaba todavía en todo su apogeo. El golpe del enemigo fué, en realidad, tremendo en esta oportunidad. Esto puede comprenderse con solamente dar una mirada a las casas en los distritos que fueron objeto del blanco de los ataques". El comentarista alemán añadía, que veinticuatro horas después del ataque, la población estaba apenas comenzando a reponerse del tremendo shock causado por el ataque en todo el mundo, en la ciudad. Esa "noche de terror", como la llamó el testigo, quedará imborrable en la mente de todos los habitantes de la ciudad.

El huracán de que habló el Mariscal del Aire y Comandante en Jefe del comando de bombardeo Harris, ha empezado a materializarse con aterradora realidad. Hace dos años, los alemanes destruían en forma implacable las ciudades británicas, sin detenerse a contemplar si eran objetivos militares o no, llevados solamente en su afán de sembrar el terror y la desmoralización de los británicos y vencerlos por este medio. Los radios alamanas hacían gala de la ferocidad de esos ataques y describían con todo lujo de detalles los ataques, desde el comienzo hasta el fin. Ahora empiezan ellos a saber qué es lo que es ataque aéreo en grande escala y de mayor fuerza destructiva que la que ellos emplearon en aquella ocasión.—ALLAN OSBORNE.

...INAMIENTO DE LAS AGUAS DEL EJE POR LA REAL FUERZA AEREA Y LA MARINA REAL BRITANICAS

LONDRES, 20, (U. P.)— Un comunicado conjunto emitido por el Almirantazgo y el Ministerio de Aviación informa que la Marina Real y la Real Fuerza Aérea han colocado, desde el principio de la guerra, un número de minas en aguas enemigas, en todos los teatros de la guerra, que alcanza a seis cifras.

El siguiente es el texto del comunicado:

"En los últimos seis meses la Marina Real y la Real Fuerza Aérea han aumentado considerablemente el número de minas colocadas en aguas enemigas. Las pérdidas marítimas sufridas por los enemigos han sido proporcionalmente grandes.

"No es de interés público revelar el número total de minas colocadas ni el de buques hundidos, pero se puede declarar que el número de buques alemanes e italianos hundidos por minas justifica ampliamente el esfuerzo hecho por la Marina Real y la Real Fuerza Aérea.

"Hay buenos motivos para creer que por cada buque que se sabe ha sido hundido por minas, por lo menos uno más se ha perdido, sin que se haya recibido en este país la información de su hundimiento".

Luego revela que desde el principio de la guerra, los aeroplanos han colocado minas en el Canal de Kiel y en el Báltico, y juntos con los buques de superficie y submarinos, han colocado minas en todos los canales y aguas utilizados por la navegación enemiga, desde Noruega hasta la costa francesa del Atlántico. En los últimos seis meses, los aeroplanos de la RFA han realizado más operaciones de esta naturaleza que en todos los meses anteriores, de la guerra.

"Estos aeroplanos han volado, en los últimos 15 meses, unos tres millones de millas mientras se ocupaban en la colocación de minas. Se ha sabido que las minas colocadas desde el aire en los canales inaccesibles a nuestras fuerzas navales han causado al enemigo muchas y fuertes pérdidas".

GRAN BRETAÑA

ALARMA AEREA EN BASILEA, SUIZA

LONDRES, 20 (U. P.)— La noticia oficial alemana, DNB, transmitió desde Berna, que las sirenas de alarma sonaron anoche en Basilea, en Zurich y Ber-

Haga resaltar el sabor con—

ACTIVIDAD BELICA EN GIBRALTAR

LONDRES, 20 (U. P.)— El corresponsal de la Agencia italiana Stefani en Madrid informó que anoche se observaron desde Algeciras, varias explosiones en el Estrecho de Gibraltar permaneciendo la fortaleza en estado de alerta.

"La actividad aérea y de fuerzas navales ligeras', dice el corresponsal, "en los alrededores de la fortaleza, demostraban que reinaba allí gran excitación. Se izó la bandera en el poste de señales, como advertencia sobre la presencia de submarinos".

FRANCIA

ENCARGADO DE NEGOCIOS DE EE. UU. REGRESO A VICHY

VICHY, 20 (U. P.)— El Encargado de Negocios de Estados Unidos, Mr. Pinkney Tuck regresó a Vichy, desde Marsella donde fué a recibir el buque de socorros "Mount Everest" enviado por la Cruz Roja norteamericana, y presenciar el principio de la descarga, almacenamiento y distribución de la leche obsequiada por los norteamericanos, la que será controlada por los agentes de la Cruz Roja, para asegurarse de que no irá a parar a poder del enemigo.

LEYES ANTIJUDIAS SERAN APLICADAS EN ARGELIA

VICHY, 20 (U. P.)— El Gobierno ha dado a la publicidad un decreto que amplía el alcance de las leyes antijudías, haciéndolas extensivas a Argelia donde queda prohibido, a los judíos ocupar puestos en los servicios de correos y telégrafos, recaudación de impuestos, o servicios de beneficencia, ya sean de la gobernación general o indígenas.

El objeto de la medida es eliminar a los judíos de todo contacto con las poblaciones francesa o indígena en el campo oficial.

NUEVA ONDA DE INQUIETUD EN FRANCIA

Grupos de patriotas atacaron a un destacamento de soldados alemanes en París. — Malestar por las ejecuciones

Llamado a las armas hace Moscú

LONDRES, 20 (U. P.)— Soldados nazis, con cascos de acero y con bayoneta calada, patrullaron hoy las calles y bulevares de París, con motivo de la nueva ola de inquietud que está convirtiéndose en una mortífera guerra subterránea que amenaza invadir la capital francesa.

A raíz del llamado hecho por los rusos a los franceses de que "tomen las armas contra el invasor", que ha sido como una llama allegada a la mecha de una sangrienta revuelta, noticias de París, recibidas hoy en Londres informan que patriotas franceses atacaron a un destacamento de soldados alemanes encargados de medidas punitivas, mataron a dos policías en la zona de la capital, incendiaron un garage militar alemán, y destruyeron varios camiones y dos carros blindados.

En otras zonas se ha informado de nuevos actos de sabotaje. Un tren militar alemán fué volado en una estación ferroviaria, en el departamento del Sena. Las primeras informaciones recibidas no indicaban el número de muertos o heridos resultantes de este ataque.

El malestar general se ha extendido a toda Francia, al conocerse la ejecución de 116 rehenes por un atentado con bombas en París, en que dos soldados alemanes fueron muertos.

Anticipándose a los disturbios, los alemanes prohibieron a todos los hombres, mujeres y niños, que salliesen a las calles de la capital, desde las 3 P. M. hasta medianoche.

En la noche del sábado la radioemisora de Moscú, dirigió una transmisión a París, que decía: "Mañana la nación francesa demostrará una vez más, que los derechos del hombre y del pueblo, pueden imponerse, y lo harán a los derechos de los brutos".

La prensa de París, dominada por los alemanes, ha reconocido que el movimiento subterráneo había planeado algo para hoy. El "Parisién Zeitung" dice: "Los agentes de Londres y Moscú habían proyectado infames tropelías para el domingo. Una manifestación comunista debió ocurrir en las calles de París, con el fin de causar un derramamiento de sangre, del que los actuales ultrajes sólo eran el prólogo".

Algunas informaciones que llegaron hoy a Londres, comunicaban que tres líneas férreas de París, fueron destruídas y que un número de camiones alemanes fueron destruídos por actos de sabotaje.

Perspectiva de la Plaza de la Concordia, en París

Será reforzado el Ejército francés

El Reich retira línea férreas de Francia

NUEVA YORK, 20. (U. P.)— Según informaciones privadas recibidas en esta ciudad desde Europa, los alemanes están retirando gradualmente todas las vías férreas francesas, y trasladándolas a partes ocupadas de Rusia.

Se ha sabido que después de la requisición de 6.000 locomotoras y 18.000 carros de carga, los alemanes han requisado alrededor de 3.500 kilómetros de vías férreas. Se levantarán 1.000 kilómetros de línea de cada una de las tres rutas principales, que son las de París-Strasburgo, París-Lyons y París-Nevers, además de varios cientos de kilómetros de líneas secundarias.

Discurso del general Bridoux en la inauguración de un monumento al general Huntziger

DECLARACION DE LAVAL

LE VIGAN, 20. — (U. P.)— El Ministro de la Guerra, general Bridoux, inauguró el sencillo monumento erigido en los lindes del bosque de Sabres, en Aigoual, en el sitio en que el 12 de noviembre de 1941 el generalísimo Huntziger, predecesor de Bridoux en el Ministerio de la Guerra, pereció junto con su estado mayor al estrellarse contra el suelo, en medio de una tormenta, el avión del ejército que lo traía de regreso de una jira de inspección a las fuerzas francesas del norte de Africa.

En la ceremonia de inauguración del momento, el secretario de estado, Jasques Guerard, perteneciente al departamento de Laval, leyó un mensaje de éste al ejército, en que reitera sus esfuerzos tendientes a reformar el ejército francés para que desempeñe un mayor papel en la defensa del Imperio.

MENSAJE DE LAVAL

Dice el mensaje de Laval: "No es sino un objetivo: salvaguardar a Francia y a su Imperio. El métido de llevar a cabo esa política no puede discutirse en los círculos en que se forman los oficiales y soldados de mañana. Otros, que no pertenecen al ejército, son los que tienen esa responsabilidad ante el país y ante la historia.

"Pero sois el instrumento indispensable para llevar a la práctica esa política, porque no es posible emprender un gran esfuerzo nacional sin ejército. Esto lo sabe el Gobierno. Entre mis muchas grandes responsabilidades, y en medio de las preocupaciones que me asaltan cada día, considero como mi deber más esencial reforzar incesantemente la fuerza material y moral del ejército".

El Ministro de la Guerra, general Bridoux, al hacer uso de la palabra, volvió a hacer referencia a las reformas introducidas por el ex Jefe del Ejército y M. Darlan.

Agregó: "El Ejército ha sido ahora reformado y han sido renovados sus métodos y se encuentran bajo su control hombres jóvenes que tendrán que cumplir grandes tareas que se presentarán en el futuro, sin necesidad de gran publicidad.

"El orgullo de las tradiciones de honor, la devoción y el sacrificio del Ejército sigue manteniéndose como el ejemplo y la base de nuestra nación cuyo glorioso y heroico pasado está simbolizado por el Ejército. El Ejército ha cumplido también una misión tradicional, la de ser el guardián no sólo del orden interno, sino que, además, de la integridad del Imperio. Por esta razón, Francia depende en gran parte de su Ejército".

El general Bridoux recordó, a continuación, las batallas que ha tenido que sostener el ejército contra los británicos durante los dos años últimos, añadiendo: "Es posible que mañana esos ataques sean renovados contra otras partes de nuestro territorio. Y si ello ocurriera, el ejército estará listo para la batalla, no sólo para defender el honor, sino que para mantener íntegramente esas posiciones que se nos han confiado. Esa es nuestra tarea".

Jacques Guerard, leyendo un mensaje de Laval, dijo: "El ejército sintió profundamente la amargura de la derrota. Yo puedo comprenderlo. Fué muy penoso para el ejército, el que todos sus sacrificios no fueran suficientes para salvar al país. Pero las pruebas aumentan la grandeza de aquéllos que las aceptan con pecho firme.

En la historia de los pueblos, las victorias se alternan con las derrotas y el Mariscal Petain ha dicho: "Según la forma en que reaccionan los pueblos, demuestran si son fuertes o son débiles". Ustedes transmiten sus tradiciones a las nuevas generaciones, que ustedes formarán. Nos anima únicamente un deber: salvaguardar a Francia y al Imperio".

"Ustedes son los artesanos de la unidad francesa, de esa unidad que Petain preservó en la derrota, al darse enteramente a Francia en sus momentos de dolor. De ese modo, Petain nos ha dado un nuevo y magnífico ejemplo de grandeza y de virtud militar. Seguidlo. El es el Jefe y el lleva en sí las esperanzas de Francia".

LAVAL CONFERENCIA CON PETAIN

VICHY 20, (U. P.)— El premier Pierre Laval sostuvo esta mañana una larga conversación con el Mariscal Petain, respecto de la situación general.

El mariscal recibió telegramas de agradecimiento por su liberación, de prisioneros de guerra que han sida repatriados, en el segundo grupo organizado de acuerdo con el plan de intercambio de prisioneros por trabajadores.

Trenes especiales salen a fin de semana de ambas zonas rumbo a Alemania, llevando otros millares de obreros procedentes de Lille, Nimes, Lyon, Marsella, Montlucon, Grenoble, Niza y Clermont Ferrand. El último tren llevaba casi exclusivamente conductores de camiones, que serán destinados a Berlín y otras grandes ciudades del Reich, para manejar camiones pesados.

Sigue creciendo la inflación en Francia de Vichy

VICHY, 20. —(U. P). — La tendencia inflacionista de las finanzas francesas continuó durante la semana que terminó el 27 de agosto, haciendo bajar la cubertura en oro a un nuevo bajo nivel no registrado hasta ahora, según la última exposición semanal del Banco de Francia que fué publicada hoy.

Las obligaciones a la vista del Banco subieron de 390.586 millones de francos a 392.932 millones, lo que hizo bajar el respaldo en oro de 21,66 por ciento a 21,53. Esto se debió principalmente al aumento de la circulación de los billetes bancarios de 319.936 millones de francos a 323.494 millones, y a nuevos empréstitos contratados por el Tesoro para pagar obligaciones del Gobierno, aumentándose tales empréstitos de 61.000 millones a 63.850 millones. Los anticipos del Banco para pagar los gastos de la ocupación alemana se mantuvieron casi estacionarios, o sea a 180.999 millones de francos. El crédito de Alemania siguió bajando, debido a los gastos alemanes en Francia, siendo de 35.371 millones de francos al fin de agosto.

Lo forman batallones de boteros, trabajadores, tanques y cadetes

El ejército regular ha recobrado varias calles

MOSCU, 20 (U. P.)— Batallones de trabajadores, destacamentos de marineros del Volga y estudiantes conductores de tanques, que empleaban tanques de adiestramiento salvaron la región sur de Stalingrado, donde obligaron a retroceder a una gran columna motorizada alemana, compuesta por artilleros y por infantes que habían logrado romper las líneas soviéticas, para arremeter contra la ciudad.

En una batalla que ha durado día y noche, los trabajadores, marineros y estudiantes rusos mantuvieron sus posiciones en un puente, obligando a los alemanes a retirarse de un punto habitado, los desplazaron de unas colinas y, finalmente, ocuparon una hondonada, detrás de la cual los alemanes perdieron 400 hombres.

ALEMANES OBLIGADOS A DESALOJAR PARTE DE LOS ARRABALES

Al mismo tiempo, las tropas regulares, obligaron a los alemanes a retirarse de varias calles de los suburbios de la parte noroccidental de la ciudad, por medio de sangrientos encuentros cuerpo a cuerpo. El diario "Estrella Roja" ha informado que en la actualidad las líneas rusas y alemanas están separadas entre sí por unas 30 o 40 yardas, luchándose por ambas partes por la posesión de las casas de piedra, que inmediatamente son transformadas en puestos de artillería.

Los rusos han recobrado una serie de colinas cerca de Stalingrado, mejorando sus posiciones generales, mientras en el interior de los suburbios noroccidentales, una calle cambió de manos cuatro veces, en 48 horas, quedando, finalmente, en poder de los rusos, después de una lucha en la cual los rusos, mediante sus lanzaminas, obligaron a los alemanes a ocultarse en las casas, desde las cuales, destacamentos especiales soviéticos los obligaron a salir por medio de ataques con granadas de mano y los cañoneros persiguieron a los enemigos que se retiraban.

El diario "Izvestia" ha vuelto a informar que los alemanes envían destacamentos de reserva a la batalla, en dirección a Stalingrado. Agrega que han enviado también fuerzas de tanques y de infantería de refuerzo, para relevar a las unidades que han estado combatiendo en las calles.

A la caída de la tarde, los alemanes estaban atacando en forma enérgica, en un esfuerzo para ocupar grandes edificios de la ciudad.

EL VALLE DE LA MUERTE

Designando a Mozdok con el nombre de "Valle de la muerte", "Pravda" dice que no es raro ver cadáveres de alemanes que flotan en las aguas del río Terek, en dirección al Mar Caspio.

Los diarios no han dado a conocer las circunstancias en que ocurrió la muerte de Von Kleist, pero se recuerda el papel predominante que le correspondió en la invasión alemana y se agrega que efectuó profundas penetraciones en territorio ruso y dirigió la batalla de Moscú.

"Pravda" informa que los oficiales alemanes han disparado contra sus propias tropas provocándose la muerte después, durante la desastrosa batalla de la ribera sur del río Terek, donde la Tercera División Blindada fué aniquilada por los ataques de flanco de las fuerzas rusas.

Se informa que el mayor general Mock, comandante de una división de tanques que recientemente llegó de París fué muerto y reemplazado por el mayor general Grenberg. Se agrega que otra división de tanques llegó de Francia, comandada por el mayor general Hern.

ANIQUILADA UNA DIVISION DE TANQUES DE VON KLEIST

Haciendo un resumen de los hechos de las dos semanas últimas de la batalla de la ribera sur del río Terek, en la región de Mozdok, los diarios "Pravda" e "Izvestia" informan que en los primeros días los rusos destruyeron la tercera división de tanques de los ejércitos de Von Kleist y que casi aniquilaron la 170.a división de infantería, recientemente formada.

Los alemanes, luego después transfirieron dos nuevas divisiones de tanques desde otros sectores y las lanzaron al ataque. Los rusos destruyeron 65 tanques de los 90 de una división en una lucha que duró dos días.

La 23.a división de tanques — la última de este tipo del 48.o cuerpo del general Von Kleist, que llegó recientemente y que se encontraba atacando hacia el sureste— ya ha perdido entre 30 y 40 tanques.

Los prisioneros informan que los alemanes han encontrado la más recia resistencia en toda la campaña del sur.

RESIDOS ENCUENTROS CERCA DE VORONEZH

En las vecindades de Voronezh se han librado intensos encuentros. En ese sector los rusos rechazaron dos regimientos de infantería alemanes, y veinte tanques, destruyendo dos batallones y diez tanques. En un segundo ataque rechazaron a dos batallones y un grupo de tanques. Los contrataques no consiguieron hacer retroceder a los rusos de la ribera occidental del río Don, al sur de la ciudad.

Los aviadores rusos se encuentran combatiendo contra las escuadrillas del mayor general Von Richthofen que llegaron hace algunos días a Stalingrado, equipados con los nuevos aviones de combate Messerschmidt 109 G.

El mayor general Richthofen es secundado por von Lutzow, que es uno de los mejores pilotos de Alemania.

Los cracks de las escuadrillas alemanas han organizado grupos "de cazadores aéreos" los cuales han sido enviados a Stalingrado en un esfuerzo para terminar de aplastar a las fuerzas aéreas soviéticas que, en la actualidad, están en inferioridad numérica.

RECONQUISTA DE VARIAS CALLES

MOSCU, lunes 21. — (U. P.) Los rusos volvieron a apoderarse de varias calles en Stalingrado: se hicieron retroceder a los alemanes, a punta de bayoneta pero, por primera vez, no se especifica la zona exacta donde esto ocurrió.

Sin embargo, una información oficial del ejército rojo, dada a conocer doce horas antes, anunciaba que los defensores de Stalingrado habían recuperado "varias" calles en los suburbios del noroeste de la ciudad, donde al parecer, se habían concentrado poderosas fuerzas alemanas de infantería y blindadas.

Además, informaciones recibidas anteriormente del frente anunciaban que el llamado ejército del Volga, formado por boteros, batallones de obreros, algunos tanques y cadetes había hecho retroceder a poderosas columnas blindadas alemanas que habían irrumpido en las líneas soviéticas al sur de Stalingrado.

El comunicado de la medianoche agregaba que los buques de guerra soviéticos habían hundido a un destructor enemigo en el Mar Negro presumiéndose que era rumano; por cuanto Rumania tiene destructores en dicho mar pero no se ha informado que los haya alemanes o italianos.

Ha continuado con intensidad la lucha en la región de Mozdok y la caballería soviética destruyó allí a una compañía de infantería enemiga y doce camiones.

Se anuncia también que 3.000 alemanes fueron aniquilados en un solo sector de la región de Voronezh en tres días de lucha, habiendo sido rechazados allí varios contraataques enemigos.

El alto comando dice que 310 aviones alemanes fueron destruídos en combates aéreos, en los aerodromos y por los cañones antiaéreos en la semana que terminó ayer domingo. En el mismo período se perdieron 205 aviones soviéticos.

Bulgaria refuerza su guarnición en Yugoeslavia

ANGORA, 20. (U. P.) — En esferas yugoeslavas de esta capital han declarado que otras dos divisiones búlgaras son enviadas a reforzar las fuerzas de ocupación de Yugoeslavia a raíz de los desórdenes habidos en la región de Skopije, que incluyeron un atentado contra la vida del Ministro del Interior, Peter Gabrowski.

En esas mismas fuentes han declarado que si bien los incidentes de la región de Skopije deben atribuirse más a la actividad de los diferentes grupos macedonios antialemanes que a los chetniks, por otra parte la actividad y fuerza de estos últimos han ido aumentando durante todo el verano en toda Yugoeslavia. La semana pasada volaron la vía del ferrocarril de Fiume a Zagreb y también cortaron la línea entre Karlovco y Bubenjarci.

Wendell Willkie llegó a Moscú

MOSCU, 20. — (U. P). — El enviado personal del Presidente Roosevelt, Wendell Willkie, llegó a ésta, en avión.

Llegó acompañado por el Embajador de Estados Unidos, y fué recibido en el aeropuerto por el personal de la Embajada norteamericana, Clark Kerr, el Vicecomisario de Relaciones Exteriores, Dekanozov y otros altos funcionarios soviéticos.

Wilkie hizo el viaje en un avión "Liberator", acompañado por una escolta de aparatos de caza.

En el aeropuerto, banderas norteamericanas y soviéticas ondeaban en todos los mástiles. Después del cambio de saludos, los funcionarios rusos y Wilkie se dirigieron, en automóviles, a la residencia oficial de los huéspedes, donde también estuvo Harriman en su reciente viaje.

Entre las personalidades rusas que recibieron a Wilkie se encontraban, además, de Dekanozov, el Vicecomisario Exterior Outmazky Kurtikov y varios oficiales, en representación del ejército.

HOY
GATH & CHAVES
INICIA UNA GRAN
Exposición y Venta
de los afamados artículos de Cristal "YUNGAY"
Orgullo de la Industria Nacional

VEA HOY MISMO NUESTRAS VIDRIERAS
Y recuerde
Para un Regalo de Calidad sólo
Cristal Sonoro
YUNGAY

Departamento BAZAR 2.o Piso
GATH & CHAVES

BATERIAS HART
UNICAS CON GARANTIA PERMANENTE SERVICIO GRATUITO
SERVICIO HART
AVENIDA BERNARDO O'HIGGINS 2162 — FRENTE TEATRO CARRERA TELEFONO N.o 82200 — SANTIAGO

DEBATE SOBRE LEGISLACION ANTI INFLACIONISTA INICIA HOY EL CONGRESO DE EE. UU.

WASHINGTON, 20. — (U. P). — El Congreso iniciará el debate de la legislación anti-inflacionista, la próxima semana. El Senado comenzará el lunes, y la Cámara de Representantes el martes. Los líderes del bloque de representantes de los Estados agrícolas se aprestan para luchar por la inclusión de las salvaguardias adicionales del precio de los productos agrícolas, en los proyectos.

Mr. Bankhead conferenció con el grupo de representantes de Estados agrícolas, después de lo cual anunció que trataba de obtener la inclusión de una enmienda en los costos del trabajo agrícola, en paridad con la fórmula de computación de costos.

El Comité de Asuntos Bancarios del Senado rechazó esa proposición, después que el Presidente Roosevelt escribió a los señores Wagner y Steagall, oponiéndose a la introducción de cambios de cualquiera naturaleza, en la actual paridad de precios que ha determinado la fórmula.

El Gobierno anunció que estaba dispuesto a aceptar el proyecto del Senado, siempre que el ajuste hacia arriba de los topes de los precios de los productos agrícolas y el aumento del costo del trabajo agrícola provocaran "desigualdades exorbitantes".

Se ha informado que los dirigentes del bloque de representantes de Estados agrícolas está organizando la redacción dentro de la Cámara de Representantes de un proyecto que continuaría por tres años después de la guerra.

El Senado deja al Presidente de la República la determinación del método para la estabilización de los sueldos y jornales, pero la versión de la Cámara de Representantes indica que el Presidente deberá ceñirse a la fórmula de los "pequeños industriales del acero" que permite aumentos que no excedan del quince por ciento, sobre los niveles del 1.o de enero de 1941.

Mr. Bankhead aseveró que su enmienda sobre costo del trabajo agrícola alza el promedio de la paridad de los precios de productos agrícolas a 4,6 por ciento.

El Subcomité Especial de Asuntos Agrícolas del Senado se reunirá mañana, presidido por el senador Elmer Thomas, para idear la estrategia de la lucha por la paridad.

Numerosos arrestos hubo ayer en París

VICHY 20 (U. P.).— Los alemanes efectuaron numerosos arrestos en París durante el fin de semana de sanciones. Los detenidos no saldrán en libertad hasta el lunes. La segunda mitad de las sanciones empezó a las 3 P. M. de hoy y durará hasta la medianoche, cuando se restablezca la queda regular hasta las 6 A. M. de mañana lunes.

ESTADOS UNIDOS

COORDINADORES ESTADUALES DE LA DEFENSA CIVIL

NUEVA YORK, 20 (U P.) — El director de la Oficina de Defensa Civil, James Landis, ha designado 20 coordinadores estaduales, siendo los primeros de un grupo cuya tarea será organizar a través del país, un ejército para combatir los incendios de bosques en tiempos de guerra. Los coordinadores mencionados trabajarán con los directores estaduales de la Oficina de Defensa Civil, en el reclutamiento de tales voluntarios en cada estado, los cuales ingresarán a un curso de adiestramiento.

El reclutamiento se hará rápidamente en el norte y en el sur, donde se acerca la temporada de incendios otoñales.

:LHm - lan

JAPON

EL MIKADO FELICITA AL EMBAJADOR DE THAILAND

TOKIO 20. (Captado por la United Press).— El Emperador envió esta mañana a su maestro de ceremonias, conde Toshinaga Bojo, como mensajero imperial a la Embajada de Thailandia, para expresarle sus felicitaciones con motivo del 17.o cumpleaños del Rey Anando Mahidol Rama VIII.

La guerre en Nueva Guinea

CUARTEL GENERAL DE MAC ARTHUR, 20.— (U. P).—El siguiente es el texto del comunicado emitido hoy:

"Sector noreste, Nueva Guinea: Bombarderos aliados medianos, atacaron Lae, en forma coordinada. Los aviones de combate atacaron intensamente te las posiciones antiaéreas y las instalaciones de abastecimientos en le vecindad. Se arrojaron ocho toneladas de bombas. No hubo intercepción de aviones enemigos. Todos nuestros aviones regresaron.

"Buna: Aviones de combate aliados atacaron el camino de Kokoda e incendiaron un avión enemigo de tipo "0" y un depósito de combustible, en el aeródromo de Buna. También silenciaron una posición antiaérea. Las casas y chozas a lo largo del camino fueron intensamente atacadas con fuego de cañón y ametralladora.

"En lo zona de las montañas Owen Stanley la situación no ha cambiado. Nuestras patrullas siguen activas.

"Goodenough Bay (frente al extremo sudeste de Nueva Guinea: Los aviones de combate aliados atacaron un ballenero enemigo, dando muerte a sus ocupantes.

"Port Moresby: Dos o tres aviones enemigos incursores arrojaron bombas, sin causar daños en una zona boscosa de habitada, al amparo de la obscuridad.

"Estrecho de Vitiaz (al norte de Lae): Los bombarderos pesados aliados atacaron un pequeño buque de carga enemigo y moto-bote de grandes proporciones desde baja altura, a pesar del intenso fuego antiaéreo, el que fué parcialmente silenciado con las ametralladoras. Un incendio se originó en el buque de carga. Todos nuestros aviones regresaron a su base.

"Buka, en las Salomón: Los bombarderos aliados medianos, atacaron un aeródromo enemigo en la noche, con condiciones atmosféricas muy pobres. Las bombas cayeron en la zona de blanco, dando origen a incendios. Otros resultados no se observaron.

"Sector noroeste: Hubo solamente actividades de reconocimiento".

Von Kleist no ha muerto, dice Agencia D. N. B.

LONDRES, 20.—(U. P).—La agencia informativa alemana, DNB, desmintió oficialmente la muerte de Von Kleist en el frente oriental.

LONDRES, 20.—La muerte del general alemán Von Kleist es un rudo golpe para la causa nazi. Tenía 61 años de edad y era un Junker típicamente prusiano, responsable, en gran parte, de los éxitos alemanes en Polonia y los Balkanes. Era uno de los antiguos jefes militares alemanes, en cuya sagacidad y experiencia confiaba Hitler para sus éxitos en las fases iniciales de la guerra relámpago. Entró nuevamente al servicio activo cuando Hitler decidió la campaña de Polonia.

Arremetió contra el flanco sur del ejército polaco y destruyó toda oposición, otra vez se distinguió en los Países Bajos y operaciones en Francia, siendo condecorado con la Cruz de Caballero, en mayo de 1940, y ascendió al grado de coronel general, en julio de ese año.

Antes de retirarse después de la primera Guerra Mundial, Von Kleist fué instructor en la Escuela de Caballería de Hannover. En 1931 ascendió a comandante del regimiento de Infantería de Postdam. Cuando Hitler reorganizó por primera vez el ejército, Von Kleist fué ascendido a comandante general del cuerpo de ejército.

ALZA EN LA BOLSA DE VALORES DE NUEVA YORK

(Resumen comercial de John C. Brunjes, especial para LA NACION)

NUEVA YORK, 20.—(ESPECIAL).—Las acciones y los bonos registraron mayores alzas esta semana, con las acciones ferroviarias a la cabeza de la lista, en tanto que las de productos estuvieron irregulares. Las ferroviarias llegaron a la cuarta semana de alzas, con motivo de la proyectada reducción de los impuestos normales y complementarios a las corporaciones. Las acciones industriales también registraron las más altas cotizaciones en la quincena.

En el mercado de productos, los operadores esperaron los acontecimientos referentes al proyectado programa contra la inflación. En Chicago, los granos estuvieron de alza y el centeno registró las mejores ganancias en las cotizaciones para entregas posteriores, a saber, cerca de cuatro centavos por búshel. El maíz decayó fraccionalmente, pero los demás granos repuntaron; el trigo mejoró un centavo.

El comercio al detalle mejoró, siendo un 25 por ciento mayor que el promedio registrado hace un año.

JOHN C. BRUNJES.

Japón desarrollará su poder aéreo

TOKIO, 20 (Captado por la United Press).— El Ministro de Comunicaciones, Ken Terajima, en un discurso que pronunció anoche y que fué radiodifundido, con motivo de celebrarse hoy el tercer Día de la Aviación, hizo hincapié en la importancia del transporte aéreo de Japón en la construcción de la esfera de copresperidad de la Gran Asia Oriental.

Dijo que los planes para establecer la Gran Asia Oriental, con Japón como centro, entrarán en operación a la brevedad posible con el fin de poner en efecto los medios de una rápida comunicación.

Rindió homenaje a los precursores militares y civiles a quienes se debe el desarrollo de la aviación de Japón, la cual, dijo, hoy no es sobrepasada en el mundo por ninguna otra, a pesar de su corta historia. Expresó que en cuanto a la aviación civil, esto había quedado demostrado por el vuelo de Kamikaze a Londres y vuelta y el otro hecho alrededor del mundo por el aeroplano del diario "Nichi-Nichi".

En lo que se refiere a las fuerzas aéreas del Ejército y la Marina, declaró que sus brillantes hazañas en las operaciones en la China y en la guerra de la Gran Asia Oriental han asombrado a todo el mundo.

Afirmó que la nación japonesa está especialmente agradecida por las gloriosas hazañas en Pearl Harbor, al estallar la guerra de la Gran Asia Oriental y las registradas posteriormente en las regiones meridionales por las unidades aéreas del Ejército y la Marina.

Se refirió luego a las informaciones sobre los programas de construcción de aeroplanos de las naciones unidas que sostienen construir 60 000 aeroplanos al año, para lo cual han convertido sus usinas de automóviles en fábricas construtoras de aviones. Expresó que, aun cuando no se debía mirar en menos tales esfuerzos del enemigo, al mismo tiempo no hay por qué temer ante la cita de meras cifras de la meta de la producción del enemigo, siempre que el país esté preparado.

Declaró que Japón también hará todos los esfuerzos posibles para aumentar el desarrollo de su poder aéreo y prepararse contra el enemigo. Y que aun más, la nación entera se esforzará para elevar las fuerzas aéreas hasta un grado tal que hará época en la historia y que permitirá asegurar la posición de Japón como líder de la aviación del mundo. A este respecto, Terajima hizo hincapié en la responsabilidad de la nación para guiar debidamente a los jóvenes de hoy, que serán los aviadores de mañana.

Los doce mejores aviones de guerra

LONDRES, 20.—(U. P).—El redactor de aviación del "Sunday Times", Peter Masefield, incluye a siete aviones de guerra norteamericanos en la lista que ha formado de los que considera como los doce mejores del mundo, y en la que figuran también tres aparatos británicos, un alemán y un italiano.

Al recomendar encarecidamente que se continúe el mejoramiento de las fuerzas aéreas aliadas, tanto en calidad como en cantidad, dice que, de los hechos, se desprende que los siguientes doce aviones son los mejores del mundo:

Caza monoplaza, el "Spitfire", británico;

Caza nocturno de gran radio de acción, el "Beaufighter", británico;

Bombardero mediano, el "Dornier Do-217", alemán;

Bombardero pesado, el "Lancaster", británico;

Torpedero-bombardero, con base en tierra, el "Savoia Marchetti S. M.-84", italiano;

Explorador de cooperación con el ejército, el "Northamerican Mustang", norteamericano;

Patrullero de gran radio de acción, el "Consolidated Coronado", norteamericano;

Avión terrestre de transporte, el "Douglas D. C. 4", norteamericano;

Hidroavión de transporte, el "Boeing Clipper", norteamericano;

Caza naval, el "Vought Sikorski Corsair", norteamericano;

Torpedero-bombardero naval, el "Grumman Avenger", norteamericano;

Bombardero naval en picada, el "Curtiss Hell Diver", norteamericano.

Se recuerda que, hace un mes, Masefield describió la política de bombardeos diurnos realizados por la fuerza aérea de los Estados Unidos, pero, desde entonces, ha suavizado mucho su tono al respecto.

Al referirse a los aparatos actuales de caza, dice: "En la categoría más importante, la de los monoplazas, parece que la elección es difícil entre el último tipo de "Spitfire" y el "Focke Wulfe-190", si bien la balanza se inclina ligeramente en favor del "Spitfire". Además nuestros Hawker Typhoon y los Republic Thunderbolt americanos, entran en servicios con grandes esperanzas de éxito como máquinas de caza".

INDIA

ARRESTO DE PARIENTES DEL PANDITA NEHRU

BOMBAY, 20 (U. P.)— Feroze Gandhi, yerno de Nehru, fué condenado a un año de prisión. La hija del líder indio, Indira, fué detenida de acuerdo con los reglamentos de la defensa de la India. El cuñado de Nehru, R. S. Pandit, también ha sido arrestado.

Más de un millón de pesos de pérdidas en incendio ocurrido ayer en Concepción

Se quemó la propiedad habitada por la familia del señor Antonio Bavestrello. — Perjuicios de consideración en las oficinas del Banco Español-Chile y en el edificio del ex Hotel Medici. — Eficaz labor de los bomberos

CONCEPCION, 20.— En la mañana de hoy, más o menos a las 11.30 horas, se declaró un violento incendio en el interior de la propiedad signada con el número 560 de la calle Caupolicán, es decir, más o menos a media cuadra de la Plaza de Armas. La propiedad estaba habitada por la familia Bavestrello.

De las averiguaciones practicadas por Carabineros e Investigaciones, se desprende que el siniestro tuvo su origen en un descuido de la empleada doméstica de la familia del señor Antonio Bavestrello al hacer uso de la cocina a gas.

El fuego tomó mayor incremento, pues se cortaron varias cañerías conductoras de gas, causando grandes perjuicios en las bodegas de las "Sederías Atlas", de propiedad del señor Juan Zaror.

También sufrieron daños de consideración las oficinas e interiores del Banco Español Chile, ubicadas en la calle Barros Arana, y el edificio del ex Hotel Medici, propiedad que también pertenece al señor Bavestrello.

Además, sufrieron perjuicios por el agua [illegible] das que se encuentran [illegible] das en las cercanías del [illegible] del siniestro.

Hasta el momento no se [illegible] ra el monto total de los [illegible] guros comprometidos, pero [illegible] estima que ello alcanzará [illegible] una suma superior al [illegible] de pesos.

Gracias a la eficaz [illegible] de los bomberos, el [illegible] no alcanzó mayores proporciones, ya que el [illegible] dores existen edificios [illegible] truidos con material [illegible]

(El Corresponsal)

O'HIGGINS

GRUPO ESCOLAR PARA SAN VICENTE DE TAGUA TAGUA SE CONSTRUIRA

SAN VICENTE DE TAGUA TAGUA, 20.— Júbilo ha producido en este pueblo la noticia de que el diputado señor Sebastián Santandreu haya presentado a la Cámara de Diputados un proyecto de construcción del Grupo Escolar para San Vicente de Tagua Tagua.

El proyecto en referencia es el siguiente:

"Artículo 1.o. — Autorízase al Presidente de la República para que venda los terrenos fiscales denominados Las Pataguas y Algarrobo, en un mínimo de 450.000 pesos.

Art. 2.o.— Declárase de utilidad pública y autorízase su expropiación, de acuerdo con el decreto fuerza de ley N.o 345, de 15 de mayo de 1931, la manzana comprendida entre las calles: C. Gallegos, Arturo Prat, Hospital y Av. España.

Art. 3.o.— El producto de la venta de los predios a que se refiere el artículo 1.o servirá para pagar la expropiación y para depositar el resto en la Sociedad Constructora de Establecimientos Educacionales, con el fin de que construya en dichos terrenos el grupo escolar.

Art. 4.o.— La presente ley regirá desde la fecha de su publicación en el "Diario Oficial".

Con la presentación de este proyecto existe la posibilidad de que la construcción del grupo escolar sea dentro de poco una bella realidad.

HACE FALTA UN MERCADO

SAN VICENTE DE TAGUA TAGUA, 20.— Las enormes dificultades que diariamente se les presenta a las dueñas de casa para proveerse de los artículos de primera necesidad, ha puesto de manifiesto en este pueblo que es necesario crear un mercado o vega municipal.

La Municipalidad tiene la obligación de crear estas clase de establecimientos destinados a abaratar los artículos de primera necesidad y a dar facilidades al público para su adquisición.— (El corresponsal).

MALLECO

UN CLUB DE FOOTBALL SE FUNDO EN PAILAHUEQUE

PAILAHUEQUE 20— Ultimamente y después de algunas reuniones previas, quedó fundado en este pueblo, el Club de Football, "Bernardo O'Higgins F. C.".

El siguiente es el Directorio: Presidente Honorario, seor Aurelio Padilla Salinas y directores señores Pedro Aguiar E., Segundo Ríos, Víctor Manríquez, Demófilo González, David Saraguá, Adolio Meier y José Urra.

Directorio efectivo: Presidente señor Rudecindo Mardones G., secretario, señor Raúl Fuentes L.; tesorero, señor Francisco Villagra y protesorero, señor Marcelo Moenne; Directores, señores Víctor Pacheco, José Castillo, Armando Palacios y Eduardo Mora.

Capitán primer equipo, señor Germán Toledo; vicecapitán, señor Irineo González; capitán del segundo equipo, señor Humberto Jara y vicecapitán, señor Juan Quezada; Masajista, señor Fidel Jara; Guarda útiles, señor Germán Toledo.

(El Corresponsal)

DE TODO EL PAIS

ANTOFAGASTA, 20.— A las 16 horas de ayer, en la [illegible] Angamos, se produjo un violento choque de góndolas [illegible] público, resultando cuatro heridos de mediana gravedad [illegible] leves.

—Brillo han alcanzado en esta ciudad las festividades [illegible] trias.

El número más sobresaliente lo constituyó la Parada [illegible] El ejército demostró una excelente preparación. Así [illegible] pudo apreciar el moderno material de guerra que [illegible] fiestas se realizan con todo entusiasmo.

VICUÑA, 20.— Ha sido trasladado a Quiloto, el Tesorero [illegible] munal, señor Lucio Venegas Valdebenito, quien durante [illegible] po que permaneció en ésta se captó la simpatía de [illegible] su reemplazo ha sido nombrado el señor Alberto Berríos [illegible] jón, actual tesorero de Santa Cruz.

—El Gabinete de Identificación de esta ciudad está desarrollando una activa labor. En efecto, el jefe de esta oficina [illegible] ra dar facilidades a los vecinos de pueblos adyacentes [illegible] las instrucciones del caso para que comisiones de Carabineros [illegible] instalen provisoriamente en el pueblo de Paihuano.

Estimamos que es muy pausible esta iniciativa del [illegible] Rodena, pero más acertado sería que en dicho pueblo se [illegible] una oficina de Identificación, donde existe alrededor de [illegible] mil habitantes.

SAN BERNARDO, 20.— Recientemente cumplió 25 años de labor periodística el semanario "La Idea", órgano del Partido Radical que ha realizado una labor tesonera y eficaz en [illegible] intereses del departamento.

El primer Director del periódico fué don Belisario [illegible]. Entre sus primeros y más destacados colaboradores [illegible] entre otros, los señores Santiago Mac-Lean, Adolfo [illegible] gio Rojas, Manuel Magallanes Moure, Baldomero [illegible] Liborio Carvallo y Carlos Valdovinos.

QUIRIHUE, 20.— Varias calles se están arreglando en [illegible] pueblo, de manera que quedarán en magníficas condiciones [illegible]

El gran interés demostrado por el Alcalde don Alberto [illegible] ranjo por ornamentar la ciudad merece el reconocimiento unánime de la población.

—Dentro de poco se inaugurará el servicio de [illegible] Quirihue a Chillán, satisfaciendo con ello una justa aspiración de todos los sectores de la población.

CURACAUTIN, 20.— Con motivo de cumplir 20 años de servicios como profesor primario fué homenajeado don [illegible] Ruis L., por sus amigos y relaciones sociales.

—El Comité Pro Adelanto Local recibió una nota del diputado señor Sepúlveda Rondanelli, en que anuncia que el Ministerio de Educación trata de acelerar los estudios de la edificación [illegible] en Curacautín.

—La Liga Femenina de Acción Social ha iniciado los preparativos para celebrar la Pascua de los Niños Pobres.

—En el periódico local "El Día" van a ser publicadas las actas de las sesiones municipales.

LEBU, 20.— Recientemente en los salones del Hotel [illegible] la Agrupación Provincial del Partido Democrático ofreció [illegible] comida al señor Róbinson Paredes P., jefes del Departamento [illegible] Organizaciones Sociales de la Dirección General del Trabajo [illegible] motivo de su visita a esta ciudad, presidiendo la Comisión [illegible] Estudio de los problemas carboníferos de la región, designada por el Gobierno.

Ofreció la manifestación el presidente de la Agrupación, don Antonio Junod Q. Contestó el señor Paredes, quien de paso [illegible] una brillante disertación sobre diversos e interesantes [illegible] actualidad. A continuación hizo uso de la palabra el subintendente de la provincia don Alejandro Gutiérrez Leider [illegible] la manifestación el señor Francisco González O.

NUEVA IMPERIAL, 20.— En su última sesión la Municipalidad acordó ceder al Fisco un sitio, a fin de que se construya el Grupo Escolar que la Sociedad Constructora de Establecimientos Educacionales tiene determinado construir en esta ciudad. El sitio no queda en parte central, y por sus lados sur y este [illegible] Avenidas O'Higgins y República, respectivamente. Esta [illegible] necesitaba para acordar definitivamente la edificación del grupo mencionado.

—Con motivo de la conmemoración de las Fiestas Patrias, el Club Social ofreció un gran banquete a las autoridades y [illegible] cinos más caracterizados de la localidad.

—El programa de Fiestas Patrias, acordado por las [illegible] des, escuelas y sociedades se desarrolla con todo éxito. Las escuelas se concentraron en la Plaza Pedro de Valdivia, y [illegible] ron un novedoso programa. En seguida hubo un gran desfile [illegible] las siguientes instituciones: Cruz Roja Juvenil, Girl Guides, [illegible] gadas de Boy Scouts, Cuerpo de Bomberos, Cuerpo de Carabineros y sociedades diversas.

—El 17 celebró una sesión especial el Rotary Club de esta ciudad a conmemorar el 18 de septiembre. Concurrieron las autoridades. Hubo un programa con acentuado carácter cívico.

CASTRO, 20.— Con lucido programa, se iniciaron las Fiestas Patrias en este pueblo.

Hoy ante numerosa concurrencia se izó la bandera en la Gobernación. Acto seguido hubo un desfile de colegios y [illegible] ciones sociales y gremiales.

En la Gobernación se efectuó un aperitivo, al cual asistieron las autoridades y caracterizados vecinos.

Entusiasmo indescriptible se observa en las ramadas. [illegible] dar mayor realce a las festividades hoy han llegado [illegible] scouts.

—Estaban circulando billetes falsificados de cien pesos. Las investigaciones ha logrado dar con los autores, quienes han sido puestos a la cárcel incomunicados.

PUERTO VARAS, 20.— Esta Corresponsalía ha recibido la visita de distinguidos vecinos de la región denominada "Cruce Nombre", quienes nos expusieron sus deseos de que la Subcomisaría de Carabineros cree en esa localidad un retén con el fin de combatir a los cuatreros que en forma alarmante [illegible] sus reales en toda una extensa región. No tiene relación con los carabineros sino a muchos kilómetros de distancia.

—Bajo la presidencia del señor Raúl Rodríguez Arriagada [illegible] sesión el Rotary Club de esta ciudad. Asistió la totalidad de los miembros de esta institución. Durante la sesión se rindió homenaje a la memoria del señor José Ignacio García Brunet, secretario recientemente fallecido a causa de un accidente automovilístico.

Se acordó también colocar en el cementerio una placa en un homenaje póstumo del Rotary Club. Asimismo, por [illegible] dad y en señal de duelo, se acordó suspender la cena [illegible] tica que se iba a llevar a efecto el 17 del presente.

—Vecinos de Frutillar encontraron en la playa del Lago Llanquihue frente a la Curtiembre Winckler, el cadáver de [illegible] Gmo. Campos Wetzel, de 34 años de edad y de profesión comerciante.

El cadáver presenta diversas lesiones y contusiones en la cabeza, por lo que se presume un posible crimen. Carabineros de esa localidad se encuentran a cargo de las investigaciones.

NOTICIAS DE AMERICA LATINA

ARGENTINA

BUENOS AIRES, 20.—(U. P).—Las carreras disputadas esta tarde en el Hipódromo de Palermo, finalizaron con los siguientes resultados:

Primera, 1.000 metros.— 1.a Clara Mía (J. Canal); 2.a, Pura Suerte, y 3.a, Napancha. Ganada por medio pescuezo.

Segunda, 1.500 metros.— 1.a, Dorianne (Leguisamo); 2.a, Atlanta, y 3.a, Annonce. Ganada por un cuerpo y medio.

Tercera, 1.100 metros.—1.o Choique (Leguisamo); 2.o, San Michel, y 3.o, Mandil. Ganada por un pescuezo.

Cuarta, 1.600 metros.—1.o, Marongay (Leguisamo); 2.o, Medix, y 3.o, Pintero. Ganado por tres cuartos de cuerpo.

Quinta, 2.200 metros.—1.a, Dalilas (Leguisamo); 2.a Nena Rubia, y 3.a, Manille. Ganada por tres cuartos de cuerpo.

Sexta, 1.400 metros.—1.a, Faranda (Martínez); 2.a, China Hereje; y 3.a, Retahila. Ganada por media cabeza.

Séptima, 1.500 metros.—1.o, Marcos raz (Canú); 2.o, Repetido, y 3.o, Carou. Ganada por tres cuerpos.

Octava, 1.600 metros.—1.o, Chasque (J Contreras); 2.o, Filósofo, y 3.o, Vocero. Ganada por medio cuerpo.

PERU

LIMA, (U. P).—El coordinador de los Asuntos Interamericanos, partió con destino a Quito, en un avión de la Panagra, a las 6.30 de la mañana.

URUGUAY

MONTEVIDEO, 20.—(U. P).—Como consecuencia de las nuevas restricciones impuestas a la distribución de bencina, 1.200 conductores de taxis suspendieron sus actividades, dejando paralizados a 750 taximetros.

TELEFONO 4487 **VALPARAISO** BLANCO 1161

UNIVERSIDAD DE CHILE SE CLASIFICO CAMPEON DE LA SEXTA OLIMPIADA QUE TERMINO AYER

Con la repartición de premios efectuada ayer en el Aula Magna de la Universidad Santa María, se puso término a esa atrayente justa estudiantil. — Resultados de los encuentros de la última etapa

Con la repartición de premios en el aula magna de la Universidad Santa María, se puso término ayer a la sexta Olimpiada Nacional Universitaria.

EL BANQUETE

A mediodía se efectuó en los comedores de la Universidad un almuerzo ofrecido por el directorio del Club Universitario Santa María, en honor de las delegaciones participantes en la competencia estudiantil.

Autoridades locales, deportivas y representantes de la prensa, asistieron al banquete.

A los postres ofreció la manifestación el señor Rodolfo Beck, quien tuvo cordiales frases para recalcar la estrecha unidad de los universitarios de Chile.

LA REPARTICION DE PREMIOS

Poco después de las 16 horas, se dió comienzo al acto de la entrega de los premios a los vencedores en las pruebas oficiales. Presidieron el acto, el Rector de la Universidad Santa María, señor Cereceda y los delegados de las Universidades participantes.

En primer término habló el doctor Caffarena, a nombre de la Universidad de Concepción. El señor Caffarena, agradeció en nombre de las Universidades, las atenciones recibidas de los porteños.

En seguida, usó de la palabra el señor Eugenio Silva, presidente del club universitario y vicepresidente de la Confederación Nacional de Deportes Universitarios.

En su discurso proclamó campeón olímpico a la Universidad de Chile, y vicecampeón, a la Universidad Santa María. El señor Silva, además agradeció la cooperación de las autoridades de Valparaíso y de la prensa porteña.

En seguida se hizo entrega a los equipos de los trofeos correspondientes. Nota simpática la dieron las barras con expontáneos y calurosos aplausos y hurras, que brindaron a los premiados.

Terminada la repartición de premios se desarrolló un interesante programa de variedades con la participación del conjunto chileno de los "Cuatro Huasos".

REGRESAN LAS DELEGACIONES

En la tarde de ayer, regresaron a sus respectivas ciudades, las delegaciones de las Universidades de Chile, Concepción y Católica de Santiago.

En los andenes fueron despedidos por los estudiantes porteños, renovándose allí las demostraciones de simpatía y compañerismo.

EL BASKETBOLL

En la cancha Rawson se realizaron en la mañana, los partidos correspondientes a la última reunión de basketball. La Universidad de Concepción venció en el preliminar a la Universidad Santa María, por 58 a 44.

En el lance de fondo, la U. de Chile derrotó holgadamente el quinteto de la Universidad Católica de Valparaíso, por 47 a 24.

ESPECTACULOS DE HOY

VALPARAISO.— Matinée, vermouth y noche: De mujer a mujer.
VICTORIA.— Matinée, vermouth y noche: El hijo de las fieras.
COLON.— Matinée, vermouth y noche: Paraíso perdido.
REAL.— Matinée, vermouth y noche: En el viejo Buenos Aires.
IMPERIO. (Continuado).— El bebé de Carmelita; Comedias y Noticiarios.
VELARDE.— Matinée, vermouth y noche: La ciudadela del crimen.
RIVOLI.— Matinée, vermouth y noche: Servicio de Hotel; Jinete de la muerte 5.o
CONDELL. (Continuado).— Ritmo neoyorkino e Irene.
MUNICIPAL. (Viña).— Matinée, vermouth y noche: El hijo de las fieras.
REX. (Viña).— Matinée, vermouth y noche: De corazón a corazón.
OLIMPO (Viña).— Matinée, vermouth y noche: Se fué mi mujer.
RIALTO (Viña).— Matinée, vermouth y noche: Pilluelos del Circo; Jinete de la muerte 4.o; Flash Gordon 4.o.
MUNDIAL.— Vermouth y noche: Cía. de Actos Vodeviles picarescos de Sara Guasch.
ODEON.— Vermouth y noche: Andy Hardy aventureros.
IRIS.— Vermouth y noche: Citas en la noche.
CHILE.— Vermouth y noche: La novela de un joven pobre.
PALACE.— Vermouth y noche: Un hombre de la calle.
ESMERALDA.— Vermouth y noche: Mi cielo de Andalucía y Noticiario argentino.

MOVIMIENTO MARITIMO

LLEGADAS

Ayer:

VILLARRICA, de Iquique.

Hoy:

MAULLIN, de Iquique.
AYSEN, de Lota.

Mañana:

JUNIN, de Arica
ALLIPEN, de Corral.

SALIDAS

Ayer:

TENO, para Talcahuano.

Hoy:

ALEJANDRO, para Coquimbo.
ALFONSO, para Coquimbo.

Mañana:

ALONDRA, para Punta Arenas e intermedios.

DOLORES en las COYUNTURAS

Una de las posibles causas de estos dolores es la presencia en exceso en el organismo de desechos y sustancias nocivas, como el ácido úrico.

Las Píldoras De Witt por sus propiedades diuréticas ayudan al organismo enfermo a eliminar estos desechos. Contienen ingredientes de acción beneficiosa en ciertas afecciones de los riñones, y contribuyen al alivio de los dolores y a recobrar el estado normal del organismo.

Durante 50 años las Píldoras De Witt se han vendido en todas partes del mundo, envasadas en frascos de dos tamaños conteniendo 40 y 100 píldoras, dentro de cajas blancas impresas en azul y oro.

Píldoras DeWITT (M. R.)

PARA LOS RIÑONES Y LA VEJIGA

Base: Extractos medicinales de Pichi, Buchú, Enebro y Uva Ursi como diuréticos y Azul de Metileno como desinfectante.

LABOR DEL LICEO NOCTURNO DE ANGOL

ANGOL 20.— Ha continuado funcionando con toda regularidad y buena asistencia de alumnos, el Liceo Nocturno recién creado en esta ciudad, bajo los auspicios del profesorado de los liceos de niñas y de hombres.

El Rector del nuevo establecimiento, es el entusiasta profesor de Historia y Geografía del Liceo de Hombres, don César Alvarado, quién se ha entregado de lleno a la atención de los necesidades del Liceo Nocturno, y como fruto de esa labor ha sido posible constatar el interés con que el público ha acogido la iniciativa del joven maestro, prestándole su cooperación, matriculándose en sus cursos.

En reunión celebrada últimamente por el profesorado de este Colegio, se tomó por unanimidad, el acuerdo de que se le denominará con el nombre de "Pedro Aguirre Cerda", como un homenaje cariñoso al distinguido [illegible] dor fallecido.

Próximamente el Liceo [illegible] cerá una velada de [illegible] blico en retribución a la [illegible] acogida que éste le ha dado.

(El Corresponsal)

COMPAÑIA SUD AMERICANA DE VAPORES

CIERRE DE REGISTRO DIVIDENDO PROVISORIO

Por acuerdo del Directorio se repartirá a los señores Accionistas un dividendo provisorio de $ [illegible] (cuatro pesos) neto por acción, que será pagado por la Caja del Banco de A. Edwards [illegible] en Valparaíso y Santiago, [illegible] el 30 del presente.

El registro de accionistas permanecerá cerrado desde el [illegible] ta el 30 de Septiembre inclusive.

Valparaíso, 15 de Septiembre de 1942.

EN EL DEBATE POLITICO DEL SENADO LA LUCHA ENTRE LA IZQUIERDA Y LA DERECHA DERIVO HACIA EL CAMPO DE LA ECONOMIA

Un senador liberal y dos consevador es replicaron al radical señor Torres en la última sesión, cuando no ha bía lugar a contrarréplica. — Nombres de nuevos próceres en las c alles de Santiago. — Los diputados derechistas, enemigos del ca rnet profesional de peluqueros

Esta semana política terminó oficialmente con la legislatura del Congreso. De ambas cámaras del Congreso, De ambas cámaras se puede afirmar que fueron modelo de labor parlamentaria por la calidad y por la importancia de los proyectos de ley despachados.

MAS SESIONES EN UN DIA. — Finalmente, el último día de la semana fué el miércoles, en que se celebraron sesiones cada uno. Los comentarios parecían haberse puesto de finisch con los proyectos de ley, y daban la misma sensación de cansancio que sucede a los boxeadores en los rings. La Cámara dió la llapa el jueves, con una sesión que casi no tuvo receso inmediatos, ya que la mayoría de los asuntos despachados se encuentran en primero o en segundo trámite constitucional y han de ir o volver al Senado. En buenas cuentas, fué esa una sesión destinada a satisfacer compromisos.

CALLES DE SANTIAGO. — Algunas personas que no lo soñaban en su vida aparecerán ahora en el guía de las calles de Santiago y de las comunas vecinas. Desde un año, una comisión especial de diputados estuvo trabajando en corregir la anomalía de que un mismo nombre apareciera en dos o más calles. Al cabo de este tiempo y cuando ya no era posible examinar nombre por nombre, llegó a la Cámara con un proyecto en que no tan solo cumplió su misión, sino que se excedió un poquito, cambiando nombres de equi para allá y alterando algunos ya conocidos. En esta forma, la principal avenida, que ha tenido los nombres de Alameda, Avenida de las Delicias, Avenida Bernardo O'Higgins, etc., ha sido bautizada ahora con el de Alameda Bernardo O'Higgins, y la calle Enrique Mac Iver a cuyo nombre ya se estaba acostumbrando la gente, vuelve a llamarse Claras. El señor Mac Iver, que fué de los radicales anticlericales, ha ido a reemplazar al Papa San Gregorio, en la comuna de Ñuñoa. En la nómina aprobada figuran proceres que eran escasamente conocidos.

Uno de los diputados que formaron la comisión, llegó al Senado como delegado de la Cámara, a defender el proyecto. Cuando los senadores lo vieron con un gran lio bajo el brazo y se dieron cuenta de que iban ahí mil quinientos nombres no quisieron ver nada y dijeron "aprobado".

Ahora, el Ejecutivo tiene un mes para examinar esta tarea.

PELUQUEROS Y DERECHA. — Diputados conservadores y liberales abandonaron la sala de sesiones al comenzar la discusión del proyecto destinado a crear el carnet profesional de los peluqueros. Ellos dijeron que lo hacían porque la Cámara había estimado a varios proyectos del trámite de comisión, y porque se había limitado a seis (3 y 3) minutos el debate de cada proyecto, pero toca la coincidencia de que, cada vez que este asunto estuvo en tabla, fué algún diputado derechista el que lo impugnó.

DEBATE POLITICO EN EL SENADO. — Cuando ya no quedaba otra sesión para la contrarréplica, los señores Gustavo Rivera (liberal); Joaquín Prieto y Eduardo Cruz Coke, conservadores (tres), contestaron el último discurso del senador radical señor Isauro Torres, sobre la acción desarrollada por los regímenes de Izquierda. El señor Torres no podrá volver a ocuparse de esta materia si es que desea hacerlo, hasta la próxima legislatura ordinaria.

Este debate, que logró captar el interés de todos los círculos políticos, introdujo una verdadera novedad en nuestras prácticas. En primer lugar la discusión tuvo lugar en el Senado, que no es la Cámara política, y luego, el señor Torres llevó la controversia desde el campo estrictamente político y administrativo hasta el terreno económico, utilizando elementos de juicio basados en la estadística y en documentos incontrovertibles. Hay quienes estiman que el senador radical ha señalado un nuevo camino para la lucha de la Izquierda contra la Derecha, y que ese camino es el que no pudieron encontrar los frentistas de Francia y de España.

LA CENTRAL TORREBLANCA A S. E. EL PRESIDENTE DE LA REPUBLICA

Excmo. señor:

La Junta Nacional de la Leche ha solicitado, por nota reciente, al Comisario General de Subsistencias y Precios, la aplicación, para esta Planta "de la sanción máxima que contempla la ley 6200 del 31 de Agosto de 1932". "Además, — expresa esa nota — sobre este mismo asunto el representante de la Dirección General de Sanidad en varias ocasiones ha manifestado la necesidad de terminar definitivamente con esta Central Lechera en virtud de las muchas infracciones por ellos comprobadas".

Ante esta inusitada solidaridad, ésta Central, víctima desde hace años de la persecución de los que auspician, a sangre y fuego, el monopolio de la leche, viene a recurrir de amparo ante V. E. en nombre de la justicia de la Ley y de los más elementales sentimientos humanos, a fin de que, de una vez por todas, se esclarezca, a los ojos de V. E. y del país, los irritantes manejos que se esgrimen en contra de la Planta y que ahora se están materializando en una insoportable presión al señor Comisario de Subsistencias, a fin de que tome la medida que tanto anhelan los que miran a esta industria como un tropiezo para sus fines.

Ya nada se obtiene con denunciar las arbitrariedades por la prensa ni ante los organismos públicos, porque éstos, con excepción del señor Comisario General de Subsistencias, están coaligados para terminar con esta industria, y, por consiguiente, sordos a sus clamores de justicia.

Nada se obtiene con demostrar que hay disparidad de análisis entre los Laboratorios de Sanidad y de la Municipalidad.

Nada se obtiene con haber probado que la clausura efectuada en 1939 tuvo iguales propósitos y se efectuó con los mismos procedimientos, de inventar irregularidades allí donde no han existido.

No se ha obtenido, ni siquiera, con la propia orden dada por S. E. para que se investiguen los cargos que hemos hecho en contra de los funcionarios de Sanidad, la satisfacción de una demanda de justicia que le habíamos solicitado hace algún tiempo.

Y por fin, para evitar que se realice lo que ellos piensan, solicitamos respetuosamente la intervención directa de V. E., para lo cual nos permitimos proponer lo siguiente:

El nombramiento de una Comisión designada por V. E., y compuesta de 5 médicos de reconocida honorabilidad y solvencia, a fin de que dictaminen sobre los siguientes puntos:

1.o Si los análisis que se han hecho sobre la calidad de la leche autorizan para declarar que esta Planta no vende un producto sano y alimenticio.

2.o Que la calidad de la mantequilla se conforma o no en los principios higiénicos generales que deben primar en esta clase de comercio; y

3.o Estudio de los antecedentes que colocaremos en manos de la Comisión, para establecer si las autoridades sanitarias o sus funcionarios han obrado o no irregularmente para terminar con el funcionamiento de esta Industria.

Pedimos ésto como la única manera que existe, a nuestro juicio, para esclarecer la confusión que se está formando alrededor de este asunto y que no tiene otro móvil que el de perjudicarnos en nuestros intereses.

Es la mejor manera de no seguir perdiendo el tiempo y de que de una vez por todas se nos deje trabajar tranquilos.

Si el funcionamiento de esta Comisión significara algún gasto, éste sería de cuenta de esta Planta. —

CENTRAL DE LECHE TORREBLANCA

EXPROPIACION DE TERRENOS

PARA LA CONSTRUCCION DEL CAMINO ACCESO A SANTIAGO, SECTOR CERRILLOS A PASO BAJO NIVEL

Lote N.o 74	Gumercindo Montaná Poblete	$ 47,410.—
" N.o 75	Manuel 2.o Lillo.	30.630.—
" N.o 76	Elián Ramírez	5,585.—
" N.o 77	Amador Guzmán	21,290.—
" N.o 78	Luis Aguirre Cerda	129,530.—
" N.o 79	Julio Pau.	24,248.—
" N.o 80	Emetrio Rojas Rojas. . . .	112,356.—
" N.o 81	Rosa Hidalgo de Martínez .	49,600.—
" N.o 82	Isabel Pérez de Martínez .	37,185.—
" N.o 83	Amanda vda. de Lavín . . .	74,480.—
" N.o 84	Domitila de la Fuente	18,435.—
" N.o 85	Nieves vda. de Oyarce . . .	15,850.—
TOTAL ..	.....	$ 566,599.—

SON QUINIENTOS SESENTA Y SEIS MIL QUINIENTOS NOVENTA Y NUEVE PESOS

El Secretario-Abogado de la Intendencia de Santiago
JORGE BRAVO S.

PARTIDO DEMOCRATICO

CENTRO DEMOCRATICO "LOS PROVINCIANOS. — La Juventud del Centro Democrático de Estudios "Los Provincianos" eligió nuevo directorio, quedando constituído en la siguiente forma:

Presidente, señor Edgardo Arias Fajardo; primer vicepresidente, señor Gilberto Cornejo Cáceres; segundo vicepresidente, señor Luis Alvarnez Alvarnez; tercer vicepresidente, señor Reynaldo Montoya Lorca; secretario general, señor Misael Arancibia Rojas; secretaio de actas, eñor Carlo Medina Romero; secretario sindical, señor Luis Córdova Tapia; tesorero, señor Hilario Leiva Leiva; directores, señores Luis Martínez Ortega y José Muñoz Ruz.

Este dircetorio tendrá su primera sesión extraordinaria el domingo 20 del presente, a las 10.30 horas, en San Diego 164, para elaborar el nuevo plan de trabajo.

Hoy se inicia la "Semana de la Naturaleza"

La Sociedad Protectora de Animales "Benjamín Vicuña Mackenna" inicia hoy su tradicional Semana de la Naturaleza, interesante actividad destinada a interesar a la juventud en la piedad por los animales, las aves y las plantas.

Esta tarde, a las 18 horas, se efectuará en el Teatro Miraflores un interesante recital poético que ha preparado la señorita Pochita Núñez, a beneficio de la Semana de la Naturaleza, a fin de ayudar a los premios que se darán a los escolares que escriban las mejores composiciones sobre "El Perro", "Los animales cooperadores del hombre" y "El amor a la Naturaleza". El programa preparado por la precoz recitadora Pochita Núñez es muy interesante y cuenta con poesías de los mejores autores chilenos.

El Subsecretario de Educación, señor César Bunster, ha enviado ayer una encomiástica nota a nombre del Ministro de Educación, señor Bustos, adhiriéndose entusiastamente a las festividades organizadas por la Sociedad Protectora de Animales "Vicuña Mackenna".

CONFERENCIA SOBRE LA RESPONSABILIDAD DEL ESCRITOR DE HOY

Numeroso público se congregó en la Sala de Conferencias del Departamento de Extensión Cultural de la Dirección de Informaciones y Cultura para escuchar la palabra del distinguido escritor húngaro Elemer Miklos, autor en Chile del libro recientemente publicado: "Y aquí viven entre nosotros...".

El conferenciante fué presentado por el señor Carlos Casassus.

A continuación el señor Miklos comenzó el desarrollo de su tema, haciendo una historia sucinta de los héroes de la libertad en el mundo y de las luchas de la humanidad por este sagrado e inalienable derecho. Refiriéndose a la posición social del escritor frente al mundo, dijo en uno de los acápites de su ciudada y vigorosa disertación:

"El escritor —así lo cree el público—, es hombre de pensamiento, de meditación. Su elemento principal, preferido, es el silencio, este fluído misterioso en el cual nacen las flores del alma, los valores del espíritu. Pero este concepto se refiere únicamente a una época normal, cuando la vida concede a cada hombre lo que se debe: el pan cotidiano y el vivir en paz. Ahora sufrimos días excepcionales y catastróficos. La condición vital de la humanidad, la libertad misma está otra vez amenazada; el derecho del hombre, derecho sagrado, heredado de Dios, está en grave peligro. ¿Quién podría soñar tranquilamente mientras cañones truenan, tanques atacan y aviones están diseminando el mal?

"Los fines estéticos de la literatura deben por eso actualmente retroceder ante las exigencias más importantes de la guerra inmensa y feroz que divide en dos partes el mundo. No existe duda ninguna de que el escritor, el hombre que tiene de la Providencia el privilegio de expresar en forma cambiante las penas y alegrías, toda la larga evolución de las pasiones humanas, ha de luchar con valentía en las primeras filas de los defensores de la libertad común".

EL CONGRESO DE EMPLEADOS DE CORREOS Y TELEGRAFOS PUSO TERMINO AYER A SUS LABORES

ACUERDO PARA QUE EL "DIA DE LAS COMUNICACIONES" SEA CELEBRADO EL 14 DE DE MAYO DE CADA AÑO
NUEVA MESA DIRECTIVA

Con todo entusiasmo se han desarrollado las sesiones del Segundo Congreso Nacional de Empleados de Correos y Telégrafos. Las reuniones plenarias y de comisiones se han efectuado alternadamente en el local de la Asociación y en el de la Cooperativa de Carabineros.

SESIONES DE AYER

A las sesiones efectuadas ayer concurrió la totalidad de los delegados. La primera se efectuó en la mañana y en ella se dió cuenta de las actividades de la Comisión de Economía y de Organización. Las últimas sesiones se efectuaron en la tarde, y en ellas se dieron a conocer las ponencias de las Comisiones Sociales, Técnico-Administrativa y Asuntos varios. En estas reuniones se aprobaron numerosas proposiciones de interés para el gremio, tanto en el aspecto económico como en el social.

TEMAS INTERNACIONALES

Los delegados bolivianos, señores Alberto Azguaduy, Subdirector Gral. de Correos y Telégrafos de la vecina república y Eduardo Soriano, delegado de los Servicios de Telégrafos, propusieron el uso de una insignia internacional para los empleados de Comunicaciones de América y España; esta idea fué acogida con gran entusiasmo por los asistentes. Igualmente propusieron la emisión de estampillas especiales conmemorativas del Día de las Comunicaciones. El producto de esta emisión se repartiría entre los empleados subalternos.

El delegado argentino, Dr. Luis Bossi se refirió especialmente a la creación de una Revista de Comunicaciones Latino-Americana que circularía cada tres meses; por unanimidad se entregó la responsabilidad de esta publicación a la República Argentina.

Se aceptó una proposición de la delegación chilena en el sentido de instaurar como Día de las Comunicaciones, el 14 de mayo, por haber sido en esa fecha, el año 1514, cuando Carlos V designó el primer Correo Mayor de las Indias.

CLAUSURA DEL CONGRESO

Antes de clausurar el Congreso se llevó a efecto una audición radial por intermedio de la Radio del Pacífico, en honor de las delegaciones extranjeras. A continuación se eligió la nueva Mara Directiva de la Junta Ejecutiva de la Asociación Postal Telegráfica de Chile, designándose como presidente al señor Fernando Ramírez Morales; primer vicepresidente, señor Francisco Cabezas Latorre; segundo vicepresidenet, señor Gustavo Lanas; secretario general, señor Julio Alegría Alfaro; secretario de Actas, señor Maximiliano Sanhueza; secretario de Correspondencia, señor Oscar Julio; Tesorero, señor Alberto Muñoz y protesorero, señor Belarmino Ayala.

Finalmente se realizó el acto de clausura con asistencia de altas personalidades. Se siguió un banquete y un baile en honor de las delegaciones extranjeras y del país.

AYER CLAUSURO SUS SESIONES EL CONGRESO DE LA JUVENTUD CHILENA

ENTRE SUS ACUERDOS FIGURA EL DE APLAUDIR LA DECISION DE S. E. DE VISITAR ESTADOS UNIDOS

Ayer se clausuró el Primer Congreso de la Juventud Chilena, torneo al que concurrieron delegaciones de todo el país.

Fué aprobado, en forma unánime en la sesión de clausura, un voto presentado por el dirigente juvenil Ignacio Aliaga, que dice: "La Juventud Chilena expresa su apoyo a la política de defensa de la democracia y de solidaridad continental, reiteradamente expuestas a S. E. don Juan Antonio Ríos. Aplaude la decisión tomada por el Presidente de visitar Estados Unidos y demás países del continente americano, con el objeto de reforzar la unión continental para la defensa del hemisferio ante la agresión nazi y de contribución a la victoria de las Naciones Unidas.

Sin entrar a discutir las prerrogativas constitucionales del Presidente de la República, el Congreso de la Juventud expresa que es una aspiración unánime de la Juventud Chilena que se lleguie al rompimiento de relaciones con el Eje fascista, considerándolo como una de las medidas más eficaces para la defensa de la integridad nacional y, al mismo tiempo, para el cumplimiento de los acuerdos contraídos en los conferencias americanas".

VISITA A LOS MONUMENTOS DE SAN MARTIN Y O'HIGGINS

A las 12 horas de ayer, los concurrentes al Congreso depositaron al pie de los monumentos a San Martín y O'Higgins sendas ofrendas florales.

En la sesión de la tarde, con el informe del cuarto punto del temario, presentado por don Víctor Corbalán, delegado de la FECH, que fué aprobado en forma unánime, se puso término a las sesiones de trabajo. En este informe, se aprueba un acuerdo en el sentido de adherir calurosamente a la declaración del Atlántico y al pacto anglo-soviético.

En medio de aplausos, el Primer Congreso de la Juventud Chilena, formó el Frente Patriótico de la Juventud Chilena. Lo componen los siguientes jóvenes: Nino Díaz, radical; Manuel Gallardo, democrático; Francisco Mardónes, por la FECH; Daniel Palma, por la Juventud Comunista, y Orlando Millas, socialista de trabajadores.

Luego de elegida la Directiva, la asamblea, en medio de gran entusiasmo entonó la Canción Nacional.

Antes de ponerse término al Congreso, se acordó ir a la Embajada de Brasil para saludar, en la persona del Excmo. señor Embajador, a la juventud y pueblo brasileños.

RETIRO DE LA FEDERACION DE ESTUDIANTES DE VALPARAISO

Los delegados de la Federación de Estudiantes de Valparaíso subscribieron una declaración pública en que exponen los motivos que les indujeron a retirarse de las deliberaciones del Congreso de la Juventud Chilena.

Aseveran que en el transcurso de las deliberaciones no se respetó el derecho de los delegados que no sustentaban una misma apreciación de los problemas considerados en el Congreso, para exponer sus juicios y que se les acalló con la presión injuriosa y amenazante de los delegados de los sectores extremistas, que estaban en franca mayoría.

Los representantes de la Federación de Estudiantes de Valparaíso, finalizan su exposición diciendo lo siguiente:

"Como la Federación de Estudiantes de Valparaíso es apolítica, nosotros, sus representantes, no podemos seguir en un Congreso que ha sido preparado con anterioridad por una juventud que obedece a una tendencia partidista.

Creemos firmemente que no estamos garantidos en nuestros derechos en un Congreso en el que se aprueban acuerdos sin escucharnos y que van en franca rebeldía con el parecer de nuestros mandantes.

Por los motivos expuestos, los delegados de la Federación de Estudiantes de Valparaíso, cumpliendo órdenes expresas de la institución que representamos, hemos resuelto nuestro retiro del Congreso de la Juventud Chilena".

JUVENTUD DEMOCRATICA SE RETIRO DEL CONGRESO

Se nos ha pedido publicar la siguiente declaración:

"Con relación al Congreso Nacional de Juventudes, en el cual la Juventud Democrática ha estado participando activamente por medio de sus delegados, que ha prestado su amplia cooperación en las diversas comisiones del Congreso y en el estudio de los informes en las asambleas plenarias, los dirigentes que subscriben han estimado necesario hacer la siguiente declaración:

La Juventud Democrática planteó desde un principio la necesidad de que, para alcanzar la efectiva unidad de la Juventud Chilena, era necesario que se considerara en un pié de igualdad a todas las organizaciones que con igual carácter participaban en el Congreso respetándoles sus derechos a manifestar libremente sus opiniones, sin admitir presiones de los organismos mayoritarios o el empleo de recursos tendientes a eliminar del Congreso a un determinado sector de la juventud.

Durante el desarrollo del Congreso se produjeron incidentes que no armonizaban con las normas anteriores y que pusieron en peligro en varias oportunidades la unidad y comprometieron el éxito del Congreso.

Las incidencias que se produjeron en el Congreso mismo, fueron motivadas principalmente, por la actitud prepotente y poco deferente hacia las demás organizaciones de parte de un sector de mayoría, que en forma sistemática, procuró impedir el ejercicio de sus derechos a los delegados que sustentaban opiniones contrarias a las de ese sector en algunos puntos del temario. La Juventud Democrática representó en diversas oportunidades que tales procedimientos eran antidemocráticos y ponían en peligro la unidad de la juventud, premisa fundamental para luchar con éxito contra el fascismo.

Sin embargo, se persistió en el afán de impedir la defensa de las posiciones sustentadas por algunas delegaciones de minoría, rechazándose en las últimas horas de ayer un voto presentado por la Juventud Democrática, tendiente a procurar que los debates se llevaran en un terreno de mutuo respeto y a fin de obtener un pronunciamiento del Congreso condenando como antiunitario y fascista todo ataque personal a las delegaciones o a los delegados.

En virtud de lo anterior, en la mañana de hoy se reunió la delegación de la Juventud Democrática y considerando que con tales procedimientos no es posible alcanzar una sincera y efectiva unidad de la Juventud Chilena y no se garantiza la independencia de los participantes en el Congreso, acordó retirarse, declarando que los acuerdos o resoluciones que se adopten hoy no alcanzan ni afectan a la Juventud Democrática.

La Juventud Democrática considera que el fin poco halagador de esta gran iniciativa de unidad juvenil, no es de su responsabilidad y que estima que aun es posible alcanzar esta unidad en una Conferencia Nacional amplia de dirigentes juveniles con representación igualitaria que todas las organizaciones auténticamente democráticas y con decidido propósito de luchar contra el fascismo sin pretender exclusiones de ninguna naturaleza.

Santiago, 20 de septiembre de 1942.

Por la Junta Ejecutiva Nacional de la Juventud Democrática de Chile. (Fdos.) — Mario Villalobos Navarro, Luis Luengo Escalona".

LOS CADETES NAVALES ARGENTINOS REGRESAN HOY A VALPARAISO

La delegación de la Escuela Naval Argentina que realiza un crucero de instrucción a bordo del "Pueyrredón", y que desde el jueves se encuentra en esta capital, regresará hoy por el expreso de las 8 horas, a Valparaíso.

Serán despedidos en la Estación Mapocho por una delegación de cadetes de la Escuela Militar y miembros de la Embajada argentina.

Como informamos anteriormente, los cadetes navales argentinos participaron en la Parada Militar del 19, en forma por demás brillante, mereciendo el cariñoso aplauso del pueblo.

Hoy es el día de la gente de radio

SUSPENDIDAS LAS AUDICIONES

Durante el día de hoy las radios de todo el país suspenderán sus audiciones con el objeto de que el personal administrativo, técnico y artístico, que trabaja en ellas se tomen un merecido descanso después de las pesadas labores que les cupo cumplir durante los días de festividades patrias.

Con este motivo, el personal de las radios ha confeccionado un programa de fiestas propio, que consulta la verificación de un almuerzo campestre y un baile en el Club Deportivo Radial de Santiago en Bandera [illegible].

CURSOS BREVES DE CONTABILIDAD

Esta abierta la matrícula para los cursos breves de Contabilidad, Taquigrafía, Aritmética Práctica, Ortografía y Redacción, que comenzará a funcionar bajo la dirección del profesor, señor Guillermo Silva Santiago, en Estado 173 (Liceo de San Agustín) desde el Jueves 1.o de octubre.

ESTA NOCHE A LAS 21.15 HORAS LLEGARA A LA ESTACION MAPOCHO EL CANCILLER URUGUAYO EXCMO. SR. ALBERTO GUANI

Tropas del Regimiento de Ingenieros Militares le rendirán los honores correspondientes a su alto rango. — Mañana en audiencia especial será recibido por S. E. el Presidente de la República. — Diversos actos se preparan en honor del ilustre visitante

Esta noche a las 21.15 minutos llegará en tren especial de Los Andes y procedente de Argentina, el Ministro de Relaciones Exteriores de Uruguay doctor señor Alberto Guani, que viene a Chile especialmente invitado por nuestro Gobierno.

Acompañan al Canciller Excelentísimo señor Guani, la siguiente comitiva: Excmo. señor Ubaldo Ramón Guerra, Ministro Plenipotenciario, ex Ministro de Relaciones Exteriores, ex Ministro de Uruguay en Italia y actualmente Director del Departamento Diplomático de la Cancillería de su país; señor don Juan Figari, Consejero de la Embajada; señor don Carlos Yezegui Segundo Secretario de la Embajada; coronel señor José Cortese; capitán de fragata señor Noel Mancedo, Edecán Naval de S. E. el Presidente de Uruguay.

Excmo. señor A. Guani

Acompaña asimismo al Excmo señor Guani, el Embajador de Chile en Uruguay señor Joaquín Fernández Fernández.

Rendirá honores al Excmo. señor Alberto Guani, a su llegada a la Estación Mapocho, una compañía de la Escuela de Ingenieros Militares, que le acompañará hasta su residencia en el Hotel Carrera.

VISITA A S. E.

Mañana a las 11 horas, el Excmo. señor Alberto Guani será recibido en audiencia especial por S. E. el Presidente de la República don Juan Antonio Ríos y la Comandancia General de guarnición ha dispuesto que un batallón del Regimiento Buin le rinda honores correspondientes al rango de general de división.

El Excmo. señor Guani concurrirá a la audiencia presidencial acompañado de los miembros de su comitiva y del personal de la Embajada de Uruguay. A la salida de su residencia en el Carrera, le esperará para escoltarlo en su viaje de ida y regreso a la Moneda, un escuadrón del Regimiento Cazadores.

El recorrido que harán en ambos sentidos el Excmo. señor Guani y comitiva, es el siguiente: Ida: Agustinas, Estado, Moneda; regreso: Moneda, Teatinos, Avenida O'Higgins, Ahumada, Huérfanos, Teatinos.

COMITIVA DE RECEPCION

Ayer se dirigió a Los Andes la comitiva de recepción oficial al Excmo. señor Guani, la cual está compuesta por las siguientes personas: señores Luis Melo Lecaros, Director del Departamento Diplomático del Ministerio de Relaciones; coronel don José Santa Cruz Errázuriz, en calidad de ayudante militar; capitán de navío don Alberto Consiglio, ayudante naval; comandante de grupo señor David Yusseff, ayudante aéreo; don Aurelio Fernández García Huidobro, secretario del Ministro de Relaciones y ayudante diplomático; don Guillermo Rossel, del Protocolo de la Cancillería; y el mayor don Roger Soto Marín, que ha sido designado ayudante del coronel señor José Cortese, de la comitiva del Canciller Excmo. señor Guani.

Durante la permanencia en nuestra capital del Excmo. señor Guani y comitiva, serán objeto de numerosos agasajos y de un programa de recepción y festejos oficiales.

EL EXCMO. SEÑOR GUANI EN BUENOS AIRES

BUENOS AIRES, 20 (U. P.) —Llegó esta mañana el Canciller uruguayo doctor Alberto Guani en un vapor de la carrera, cáncole la bienvenida el Ministro de Relaciones interino, señor Rothe, los embajadores de Uruguay y Chile, el segundo introductor de diplomáticos y otras autoridades. El Dr. Guani celebró una conferencia de 20 minutos con Rothe y el embajador uruguayo.

Posteriormente, en declaraciones a la United Press manifestó: "Mi viaje responde al deseo de realizar una visita de cortesía al pueblo y Gobierno chilenos, en nombre del pueblo y Gobierno uruguayos.

"Lo hago compenetrado de que en estos momentos la unión y solidaridad de los pueblos de América son cada vez más necesarias".

Al preguntársele sobre el tiempo que se proponía permanecer en Chile, dijo que no podría precisarlo, debido a que importantes asuntos políticos de su patria reclamaban pronto su regreso.

El doctor Guani partió en viaje a Chile a las 11.35 A. M., para llegar a Mendoza mañana a las 6.30 A. M., siguiendo después su viaje a Santiago desde dicha ciudad.

Le acompaña el Embajador de Chile en Uruguay, señor Joaquín Fernández.

SE DIRIGIO AL SUR EL MINISTRO DEL INTERIOR D. RAUL MORALES

PERMANECERA AUSENTE DE SANTIAGO DURANTE LA PRESENTE SEMANA

Anoche a las 21.30 horas, se dirigió al sur del país, en el tren nocturno a Puerto Montt, el Ministro del Interior, señor Raúl Morales Beltrami, quien hará uso de licencia por 8 días, con el objeto de descansar de sus pesadas labores administrativas.

El Ministro del Interior, que no obstante la naturaleza de su viaje, lo aprovechará también, para conocer "de visu" los problemas y necesidades de la zona sur, particularmente de la provincia de Chiloé. Partió en compañía de su secretario-político, señor Domingo Durán; del comandante de Carabineros señor Villouta, y del diputado radical por Chiloé, señor Exequiel González.

El Ministro del Interior señor Morales, durante cuya ausencia será subrogado por el Ministro de Relaciones, señor Ernesto Barros Jarpa, regresará a Santiago el sábado 26 y reasumirá sus funciones el martes 29.

EL Dr. JOSE VELASCO IBARRA DICTA HOY UNA INTERESANTE CONFERENCIA

EN LA SALA N.o 14 DE LA UNIVERSIDAD DE CHILE

De acuerdo con el programa que se ha trazado el Departamento de Extensión Cultural de la Universidad de Chile, todos los lunes se realizan en la Sala N.o 14 de la Universidad las clases-conferencias a cargo del eminente jurisconsulto y ex Presidente de Ecuador, Dr. don José María Velasco Ibarra, sobre "Derecho Internacional Público Moderno".

El curso dictado por el señor Velasco Ibarra innova fundamentalmente la técnica corriente en esta clase de materias, pues presenta a las instituciones jurídicas de Derecho Internacional en relación con las circunstancias continuamente variables de necesidades humanas, dando la sensación a quienes lo oyen, que esta importante rama del Derecho, junto con ser un conjunto orgánico de principios que se precisan constantemente, está destinada a jugar un papel esencial en el futuro de los hombres y de los pueblos.

El doctor Velasco Ibarra abordará en su conferencia de hoy el tema: "Derecho Público Interno y Derecho Público Internacional". De Bodin y Hegel a Politis y Duguit.

Se nos encarga invitar a todas las personas que tengan interés por estas materias. La entrada es libre.

CONFERENCIAS DE JOSE FERRATER MORA SE INICIAN MAÑANA

Mañana comenzará el ciclo de cuatro conferencias que dará el distinguido pensador español, don José Ferrater Mora, quién, bajo el título de "Unamuno y Ortega: un pensamiento español sobre la vida humana", disertará acerca de diversos aspectos de estas personalidades de la filosofía española moderna.

La primera conferencia que se efectuará mañana, a las 18 horas, en la Sala de Conferencias de la Universidad de Chile, abarcará los siguientes tópicos: "Problema y realidad del pensamiento español. Su expresión en la literatura clásica. La preocupación de este pensamiento en la obra de Unamuno y Ortega. Las experiencias fundamentales de su vida: necesidad de una reforma de la mente hispánica. El camino de la reforma; la crítica de la razón moderna. La insuficiencia de la lógica tradicional para la comprensión de la realidad humana. El carácter anticipador del pensamiento español. Unamuno y la filosofía de ela existencia. Ortega y la filosofía de su vida".

Informes y matrículas pueden solicitarse, de 6 a 8 P. M., teléfono 74803.

Funerales LA UNION
RAMON VALDES Y CIA. LTDA.
SERVICIO NOCTURNO
PORTUGAL 931
TELEFONO 51860

CB 89 CE 1170
Sintonice "Bulnes" EMISORA
TRANSMITE HOY LAS SIGUIENTES OFERTAS DEL DIARIO "LA NACION"

De 14 a 14.15 horas

CALZADO "EDOBRAL". LABORDE HNOS.
JORGE CRISTI SALAMANCA. PROPIEDADES. Morandé 291.
FAMILIA EXTRANJERA, VENDE MUEBLES. LIRA 933.
OCASION: VENDO DORMITORIO. LORD COCHRANE 180.
BARRACA "SAN MARTIN". SAN MARTIN 870.
FIERRO USADO. SAN DIEGO 1260.
REGALO ADOBES, ANTIGUO EDIFICIO MUNICIPALIDAD DE PROVIDENCIA.
ARQUITECTOS Y CONSTRUCTORES. SAN ISIDRO 55. Fono 80404.
PINTADOS CASA. CALLE PORVENIR 841.
LAUTARO 801. SALON DE TE.
ALCANTARILLADO. GAS. MAPOCHO 3735.

De 22 a 22.15 horas

BARROS CALVO WEDELES Y CIA. LTDA. MORANDE 862.
VINOS. GRAN AVENIDA 5519.
SEMILLERIA VALENZUELA. MERCADO CENTRAL.
INSTITUTO COMERCIAL. STO. DOMINGO 849.
INSTITUTO PROFESIONAL. CATEDRAL 1357.
BARRACA "SAN MARTIN". SAN MARTIN 870. FORRAJE. LOURDES 1555.
PARQUETS KUPFER LTDA. AVDA. ESPAÑA 106
MALETAS, BOLSONES. BASCUÑAN GUERRERO N.o 33.
FARMACIA DE TURNO. ANDRADE. DELICIAS 2502.
HOTEL "IRIS". SERRANO ESQ. ELEUTERIO Ramírez.

ALUMNOS DE UNIVERSIDAD DE CONCEPCION EN SANTIAGO

Una delegación de alumnos del "Curso Normal de la Universidad de Concepción" visitó ayer nuestro diario, de acuerdo con un plan de trabajo que se han trazado para desarrollarlo durante su permanencia en Santiago. Los alumnos vienen a cargo del profesor don Pedro Carrasco, y recorrieron detenidamente las distintas secciones de esta Empresa. Visitarán, además, los principales establecimientos industriales y se pondrán en contacto con algunos representantes diplomáticos, a fin de establecer un canje de informaciones con los alumnos de los distintos establecimientos de educación de los otros países del Continente

"EL ESFUERZO DE CHILE PARA DOTAR AL PAIS DE UNA LEGISLACION CONSIDERABLEMENTE ADELANTADA Y MEJOR CONCEBIDA ES MUY CONOCIDO EN BRASIL

Declaró el señor Fioravantti Alonso Di Piero, en una entrevista concedida a LA NACION

Tuvimos la oportunidad de entrevistar al señor Fioravanti Alonso Di Piero, consultor médico de la Providencia Social, que integró la delegación del Brasil a la Conferencia Interamericana de Seguridad Social.

Solicitamos algunas declaraciones del distinguido representante brasileño, relacionadas con la Conferencia que terminó después de una semana de activa labor y nos expresó lo siguiente:

"Dirigiéndome al digno pueblo hermano de Chile, a través de LA NACION, antes de todo, debo manifestar la impresión reconfortante de franca acogida y profunda simpatía, que se experimenta en su Patria, generosa y buena.

En esta admirable tierra nos sentimos como en nuestro propio hogar, y esta impresión es tanto más agradable, cuando se sabe que dejamos al Brasil en una intensa vibración patriótica, pueblo y Gobierno en un perfecto espíritu de disciplina y orden y con un gran anhelo de trabajo, para así enfrentar mejor la situación a que ha sido llevado por el terrible espectro de la guerra mundial, en la que se vió envuelto sin haber hecho ni la menor provocación.

La presencia de nuestra delegación en estas tierras generosas de Chile, no es sino una prueba de que la voluntad de trabajar por el bien de nuestro pueblo, por el bien de los pueblos del continente americano, y por el bien general de la Nación, no disminuye en medio de las actividades de la guerra que el pueblo brasileño afronta con espíritu resuelto y firme.

LEGISLACION SOCIAL EN CHILE

El esfuerzo de Chile, en el sentido de dotar al país de una legislación social, considerablemente adelantada y planeada y concebida en forma superior, es muy bien conocido en nuestro país, donde también se ha hecho progresos en ese terreno en los últimos doce años. Sin luchas y sin choques, como los que a veces se observan en los países de civilización milenaria, en el Brasil la mayor de las revoluciones se operó en el campo del derecho social, y sin que hubiera existido de parte de la masa la menor reclamación. Todo fué una concesión, una dádiva, o mejor dicho, un reconocimiento de una situación en la obra de un estadista, dotado de sentimientos profundos, humanos y cristianos. El señor Getulio Vargas, que ha demostrado su gran admiración por las admirables realizaciones de los estadistas y pueblo de Chile, ha sabido emprender una obra que no es tan sólo igual, sino paralela a la que nuestros fraternales amigos, los chilenos, llevan a feliz término, con notable equilibrio entre las dos grandes fuerzas, hasta hace poco tenidas por antagónicas: el capital y el trabajo. Todo progreso de las leyes del trabajo se hace sin sacrificio ni de la economía, ni de las finanzas.

DIVERSIDAD DE MODALIDADES

El Ministro del Trabajo, señor Marcondes Filho, que llevó hasta nuestro país una grande y justificada admiración por Chile, su pueblo y su Gobierno, ha tenido ocasión de explicar en magistrales conferencias, la causa de la diversidad de modalidades de las legislaciones del trabajo en nuestros países, diciendo que esa diversidad es la resultante de las peculiaridades de cada país, ya que tanto allá como aquí, los Gobiernos persiguen los mismos altos objetivos de beneficio del trabajador; pero están, sin embargo, obligados a adoptar las doctrinas que estén de acuerdo con sus respectivas características nacionales.

Teniendo en vista especialmente el Seguro Social que nos trae a estos provechosos estudios en esta grandiosa capital chilena, debo decir que los valores acumulados, el movimiento financiero, el patrimonio de las instituciones de previsión, creadas en Brasil durante el Gobierno del señor Getulio Vargas, da una idea de la vitalidad de ellas y de la seguridad con que fué trazado el plan que las creó.

PROTECCION DEL TRABAJADOR EN BRASIL

La protección no sólo se refiere a los casos de invalidez, enfermedad, vejez, muerte, orfandad o viudez, sino que se dirige también a la protección del hogar, por la construcción de viviendas para la masa trabajadora, y la abolición de lo que nosotros llamamos "favelas" y "mucambos" (ranchos o chozas). Después de una legislación sabia y humana, relativa a la lucha antituberculosa, a la protección de los afectados por enfermedades mentales, de las madres, la institución del salario mínimo y, finalmente, los tribunales del trabajo, y las construcciones que se multiplican. Nacen las ciudades obreras. Y no es esto tan sólo. El actual Ministro del Trabajo ha iniciado un movimiento más amplio para la construcción de ellas en todos los Estados, en todas las localidades brasileñas, de casas económica para los trabajadores de cualquier especie, para poder alcanzar el ideal de proveer a cada individuo de un hogar y de una casa propia. Este movimiento viene obteniendo la más franca y decidida cooperación de parte de los gobernadores o interventores de las veintiuna componentes federales de la Unión Brasileña, cooperación que se traduce en la concesión de toda clase de facilidades, y aún en la donación de terrenos para la construcción de viviendas.

Mucho más podría hablar sobre la práctica de la política del trabajo en mi patria. Lo que aquí digo, y que lo hago con doble satisfacción por hablar de mi país y ante los ciudadanos de un país amigo, me parece suficiente, por el momento, para corresponder a la gentileza de vuestra atención que agradezco infinitamente.

UN SALUDO ESPECIAL

Quiero, además, aprovechar esta oportunidad para hacer llegar hasta los trabajadores de Chile, un saludo cordial y sincero de los obreros de mi tierra. Este encargo me fué dado por los presidentes de sindicatos del Estado de Sao Paulo, en la víspera de mi partida para Chile.

En cuanto a la Conferencia que acaba de celebrarse, puedo acreditar que ella ha sido muy provechosa y llena de enseñanzas, consiguiendo así las elevadas finalidades que se había propuesto la Comisión Organizadora, donde se encuentran representadas todas las dignas na-

EN UN 50 0|0 SE REBAJO EL CANON DE EDIFICIO CENTRAL DE RENTA

RESOLUCION ADOPTADA POR EL COMISARIO DE SUBSISTENCIAS Y PRECIOS

Por decreto de reciente dictación el Comisario de Subsistencias, señor Rafael A. Gumucio, ha fijado los cánones de arriendo a veinte departamentos y seis locales comerciales del edificio ubicado en calle 21 de Mayo esquina de Rosas de este ciudad, por estar afectos a las disposiciones del decreto 239 del 11 de marzo de 1942. Esta medida del Comisariato, rebaja en más de un cincuenta por ciento los cánones que se cobraban hasta el mes de agosto pasado, significando el consiguiente beneficio para los arrendatarios de dicho inmueble.

Asimismo, se encuentra pendiente una resolución del señor Gumucio para la devolución de las sumas cobradas demás por el arrendador, desde la fecha de vigencia del decreto 239, antes citado, que fija en un 10 por ciento la renta de los inmuebles que no estén comprendidos dentro de las disposiciones de la Ley 6.844 del 4 de marzo de 1941.

El texto del decreto citado primeramente es el siguiente:

"VISTOS:— estos antecedentes, las facultades que me confiere el Decreto Ley 520 del 31 de agosto de 1932. El Decreto Supremo N.o 90 del 21 de enero de 1942 y lo establecido en los artículos 1, 4 y 6 del decreto 239 del 11 de marzo pedo, y CONSIDERANDO:

1.o— Que se ha comprobado que por el inmueble de calle 21 de Mayo 662|98 se cobra una mayor renta que la estipulada en la Ley 6.844.

2.o— Que procedería de acuerdo con el artículo 6.o del Decreto 239 ya citado, ordenar la regularización de dicha propiedad.

3.o— Que en uso de las facultades que corresponden al Comisariato, con respecto a las propiedades requisadas, procedería fijar los precios de arrendamiento, que se ajusten a las normas de la Ley 6.844 y del Decreto 239 artículo 1.o

4.o— Que en informe de fs. 22 del arquitecto señor Arancibia, se establece la renta mensual que debe producir dicha propiedad en conformidad a la Ley 6.844 y al artículo primero del Decreto 239.

5.o— Que de acuerdo con las mismas facultades habría conveniencia que se declare que la administración de la propiedad requisada, quedará a cargo del arrendador DECRETO:

1.o— Requísese que el auxilio de la Fuerza Pública y con desceraiamiento, si fuere necesario el inmueble de la calle 21 de Mayo 662|98.

2.— Fíjanse, a contar del 1.o de septiembre del presente año, en las sumas que se indican a continuación, las rentas de arrendamiento mensual de dicha propiedad:

21 de Mayo 662|664	$ 2.269.33
21 de Mayo 692 ..	$ 1.361 —
21 de Mayo 652|664	$ 2.268.33
21 de Mayo 694 ..	$ 1.361 —
21 de Mayo 696 ..	$ 1.320.60
21 de Mayo 698 ..	$ 2.041.50
Rosas 916	$ 204.60
21 de Mayo 670|8 ..	$ 748.80
21 de Mayo 670|6 ..	$ 748.80
21 de Mayo 670|4 ..	$ 795.90
21 de Mayo 670|2 ..	$ 795.90
21 de Mayo 670|0 ..	$ 567.—
21 de Mayo 670|7 ..	$ 544.50
21 de Mayo 670|5 ..	$ [illegible]
Rosas 910|12 ..	$ [illegible]
Rosas 910|9 ..	$ [illegible]
Rosas 910|6 ..	$ 771.60
Rosas 910|3 ..	$ 771.60
Rosas 910|11 ..	$ [illegible]
Rosas 910|8 ..	$ [illegible]
Rosas 910|5 ..	$ [illegible]
Rosas 910|2 ..	$ [illegible]
Rosas 910|10 ..	$ [illegible]
Rosas 910|7 ..	$ [illegible]
Rosas 910|4 ..	$ 657.—
Rosas 910|1 ..	$ 657.—
Rosas 910|14 ..	$ [illegible]
Rosas 910|15 ..	$ [illegible]

3.o— La administración del inmueble quedará a cargo del arrendador.

Anótese, comuníquese, y transcríbase. (Fdo.): RAFAEL A. GUMUCIO.

OBSEQUIO PARA LOS NATIVOS DE PASCUA

La Sección Isla de Pascua del Apostadero Naval de Valparaíso nos pide comunicar que desde esta fecha empezará a recibir, como lo ha hecho en años anteriores, las donaciones que el público desee hacer en beneficio de los nativos de dicha isla, ya sean especies, diarios, revistas, ropas etcétera.

Las donaciones pueden ser entregadas en el edificio del Apostadero Naval, 2.o piso de la Intendencia, (Sección Isla de Pascua), para ser remitidas en el vapor que próximamente hará viaje a la Isla.

NOTICIAS DEL M. DE TIERRAS

—El Ministro de Tierras y Colonización, don Pedro Poblete Vera, envió un oficio a su colega de Economía y Comercio, don Pedro Alvarez Suárez, proponiéndole la celebración de una reunión para tratar acerca de la formación de un organismo coordinador de las facultades de control que los Ministerios de Tierras y de Agricultura y la Corporación de Fomento de la Producción tienen sobre las actividades forestales y madereras.

—Por decreto del Ministerio de Tierras y Colonización se ha destinado a la Dirección General de Carabineros de Chile, para los servicios de la Tercera Comisaría de Magallanes, los lotes de terrenos fiscales números 60 y 61 del plano N.o 2, de subdivisión de tierras de Magallanes, ubicados en el lugar denominado Melenka, comuna de Porvenir, departamento de Tierras del Fuego, de la mencionada provincia.

—El Ministro de Tierras y Colonización, don Pedro Poblete Vera, concurrió a la última sesión de la Comisión de Hacienda de la Cámara de Diputados, a fin de dar algunos antecedentes relacionados con el proyecto de ley que exime del pago de contribuciones fiscales y municipales a las propiedades de comunidades indígenas en indivisión.

Dicha Comisión aprobó por unanimidad este proyecto que exime del pago de contribuciones a las citadas propiedades, y condona las deudas existentes. Esta resolución caduca de inmediato con la división de las comunidades.

—El Ministro de Tierras y Colonización, don Pedro Poblete Vera, ha firmado un mensaje al Congreso Nacional que autoriza al Presidente de la República para que transfiera gratuitamente a la Junta de Beneficencia de Los Andes una propiedad fiscal ubicada en la Avenida Argentina N.o 315, de dicha ciudad, de 3.231.72 metros cuadrados, en atención a que dicha Junta dió cumplimiento a la condición de comprar para el Fisco una propiedad con el objeto de construir en ella el Cuartel de Carabineros.

UN CORRAL DE CABALLOS DE CARRERA SE INCENDIO AYER EN LA MADRUGADA

MURIERON CUATRO PRODUCTOS DE FINA SANGRE

Cuatro caballos de carrera resultaron muertos a raíz del incendio de una caballeriza que mantiene el preparador, señor Angel Donatti en calle Cotapos 1074. El siniestro, cuyas causas no han podido establecerse por el momento, se produjo en las primeras horas de la madrugada de ayer y los caballos muertos son: Le Magicien y Mostaza, ambos de propiedad del señor Jorge Cupetier, quien los tenía asegurados en las Compañías Italo Chilena y Colonial, en la suma de 45 mil pesos; además, los caballos Me Conviene e Indulto, de propiedad de los señores Fernando Vial y S. Viselli, respectivamente.

Durante la extinción del incendio, al cual concurrieron numerosas compañías de bomberos, resultó ligeramente accidentado el voluntario señor Ricardo Kilequi.

COMISION ESTUDIARA EL REGLAMENTO DE RADIOTRANSMISIONES

Dió curso a un decreto del Ministerio del Interior, por el cual se designa una comisión, ad honorem, para que en el plazo de quince días estudie el Reglamento de Radiotransmisiónes, revise sus disposiciones y proponga al Ministerio del Interior las modificaciones que estime necesarias.

Esta comisión estará compuesta por las siguientes personas:

Director General de Informaciones y Cultura, don Raúl Rettig G., que la presidirá;

Director General de Servicio Eléctricos señor don Domingo Santa María;

Jefe del Departamento de Informaciones, señor Ricardo Baraona.

Señor René Silva Espejo, por la Asociación de Broadcasters;

Señor Adriano I. Reyes, por las radios de provincias, y

Señor Manuel Casablanca, por las radios no representadas en la Asociación de Broadcasters.

Desempeñará las funciones de Asesor Jurídico de esta comisión el Asesor Judicidcodel Ministerio del Interior y Abogado del Consejo de Defensa Fiscal, don Humberto Gacitúa Vergara.

EXPOSICION DE MODELOS Y MAQUETTES EN EL C. DE INGENIERIA

Como uno de los actos más importantes formará parte del programa con que se celebrará el Primer Congreso Chileno de Ingeniería se cuenta la gran Exposición de Modelos y Maquettes, que organiza la Asociación de Ingenieros, bajo los auspicios de la Comisión Pro Centenario de la Universidad de Chile.

Esta exposición tiene por objeto dar a conocer el progreso alcanzado por la ingeniería chilena, en cada una de sus especialidades, explicando gráficamente ilustrativamente al público los principios científicos que sirven de base a las obras que se ejecutan.

La exposición se subdividirá en las siguientes secciones: caminos y puentes, estudio y construcción de ferrocarriles, explotación de ferrocarriles, obras marítimas, pavimentación, hidráulica urbana, explotación de agua potable y alcantarillado, riego, topografía y geodesia, industrias, minas y petróleo, centrales y redes eléctricas, radio, cine sonoro y otros, calefacción y ventilación, concreto armado y estructura y construcción general.

La entrega de los objeto para exhibirse deberá hacerse en la Universidad de Chile, por las reparticiones encargadas por la Comisión Organizadora, antes del 25 de octubre próximo, junto con los siguientes detalles: esquema de la exhibición, esquema de los diferentes gráficos y lectura que se dará a las leyendas.

Película de interés sobre la región de Atac. y Coquimbo

EXHIBIRA EL VIERNES PROXIMO EL PROF. ANDRES VITALJIC

Está de paso en Santiago el señor Andrés Vitaljic, quién, además de sus funciones de profesor de Historia y Geografía Económica de la Escuela de Minas y el Instituto Comercial de Copiapó, es un entusiasta cultor de la cinematografía, que ha captado, en forma muy acertada, varios aspectos de la vida y la industria de las provincias de Atacama y Coquimbo.

Con el objeto de dar a conocer las películas rodadas por este distinguido hijo de esas provincias, el directorio del Club Coquimbo y Atacama ha cedido su salón de actos para que sean proyectadas el día viernes próximo, a las 19 horas:

Esta exhibición comprenderá las siguientes materias:

Atacama: Virión de Copiapó, El Deporte en Copiapó, Festividades y actos públicos, Días del Camino, Jira a Chañarcillo, Tramo chileno del camino Copiapó a Tinogasta, Construcción de la planta eléctrica de Copiapó, Visita a la planta Elisa de Bordos y Escuela de Minas.

Coquimbo: La Serena moderna, Ultimas festividades de Andacollo, presididas por Monseñor Juan Subercaseaux, Exposición de Peñuelas de 1942, con asistencia del ex Vicepresidente, señor Jerónimo Méndez.

Gran parte de estas películas han sido filmadas en tecnicolor.

En vista del gran interés de estas cintas, el directorio del club espera que su iniciativa será apreciada por los hijos de esas provincias, que seguramente llenarán este día el amplio salón de actos de dicho club. La entrada es absolutamente gratuita.

Dirección General de Obras Públicas

DEPARTAMENTO DE ARQUITECTURA

Solicítanse propuestas públicas para las obras de terminación del Pabellón de Administración del Regimiento Artillería Chorrillos de Talca.

Las propuestas se abrirán simultáneamente en las Salas de Despacho del señor Intendente de la provincia de Talca y del señor Director del Departamento de Arquitectura, Morandé 45, Santiago, el día 28 del presente mes, a las 16 horas.

Bases y antecedentes en el Archivo Técnico, de 14 a 17 horas.

Santiago, 16 de Septiembre de 1942.

EL DIRECTOR DEL DEPARTAMENTO

ESTUDIANTES VISITAN "LA NACION"

Grupo de alumnos del Liceo de Talcahuano

En la tarde de ayer recibimos la visita de los alumnos de los sextos años del Liceo de Osorno, quienes realizan una jira de estudios de fin de año.

Acompañados por uno de nuestros redactores, los miembros de la delegación recorrieron las principales dependencias de LA NACION, imponiéndose en detalle de la forma cómo se hace un diario.

Los estudiantes de Osorno irán hoy a Valparaíso, para regresar mañana y permanecer en Santiago durante la celebración de las festividades patrias.

También visitaron ayer LA NACION los alumnos del 5.o y 6.o años del Liceo de Angol, que se encuentran en esta capital acompañados de los profesores, señor Hernán Sánchez y señorita Ema Figueroa.

Otro grupo de 21 alumnos del Liceo de Talcahuano a cargo de las profesoras señora Guadalupe de Machiavello y señoritas Elvira Calvet y Marina Vivanco vinieron también ayer a esta casa con el objeto de saludarnos y conocer el trabajo de las distintas secciones de esta Empresa.

DIRESTORIO DEL CENTRO DE PADRES DE ESCUELA "FEDERICO ERRAZURIZ"

El Centro de Padres y Apoderados de la Escuela "Federico Errázuriz", celebró una amplia reunión a fin de renovar su Directorio, el que quedó constituido de la siguiente manera:

Presidente, don Francisco Gamonal (padre de familia).

1.er vicepresidente, don Gonzalo Latorre S., (Director de la Escuela).

2.o vicepresidente, don Arnoldo Pérez (padre de familia).

Secretarios: señora Aida Medel de Soto (profesora) reelegida; señor Gerardo Barrientos (profesor), y secretario de prensa, señora Adriana Vera de Toro (madre de familia).

Tesorero, don Adrián Ibáñez (vecino y amigo de la Escuela), reelegido.

Protesorero, don Fortunato García (profesor).

ACUERDOS IMPORTANTES. — 1.o — Imprimir un boletín para dar a conocer las finalidades del Centro y los trabajos realizados en el presente año.

2.o — Agradecer por escrito a los siguientes educadores, las donaciones que han hecho a la Biblioteca "Pedro Aguirre Cerda", que funciona en la Escuela: don Santiago Peña y Lillo, don Vicente Bustos Pérez, don Roberto Figueroa y don Benedicto Chuaqui.

3.o — Patrocinar un viaje al Sur de Chile de los alumnos que van a egresar de los sextos años.

4.o — Dejar especial constancia del mejoramiento de los servicios que se ha hecho en el presente año: incremento de la Biblioteca Infantil, sala de proyecciones y arreglo de los servicios higiénicos.

5.o — Tomar nota de la instalación de baños típicos y de la fundación del Casino Infantil "Rómulo J. Peña M.".

ESCUELAS POLITECNICAS "DIAZ GASCOGNE"

Han abierto la matrícula para los nuevos cursos siguientes: mecánica dental, enfermera dental, modas (corte y confección), sombreros artísticos, peinados modernos (al agua, fierro), permanentes, belleza femenina, manicure, sastrería, comercio completo, recuperación escolar (para señoritas atrasadas comercio), etc. Una vez terminado satisfactoriamente su aprendizaje, reciben las interesadas su correspondiente diploma de competencia.

La Escuela cuenta con un Internado para las alumnas de provincias. Prospecto e informaciones, pueden solicitarse diariamente en el local de la Escuela Stc. Domingo 670.

BIBLIOGRAFIA

CAGLIOSTRO

"Cagliostro", por Vicente Huidobro, cuya primera edición en castellano también fuera publicada por Zig-Zag, reaparece, precedida de un prólogo-estudio de don Eduardo Anguita.

Su autor la denomina "novela-film", y, en verdad, fué concebida y escrita para el cine. De ella se han ocupado eminentes críticos extranjeros: "The New York Times Review" dice: "En una serie de cuadros fantásticos, este libro presenta de un modo inconfundible la vida de Cagliostro, el mago". "The Holiday Paper", New York: "El libro es, al mismo tiempo, una fascinadora historia y una obra de verdadera significación histórica. Vicente Huidobro, al trazar este retrato, ha usado la técnica del cinematógrafo, en una serie de escenas vivientes, que encantan las pupilas".

En efecto, la silueta del protagonista cobra perfiles de palpitante realidad, dentro de lo irreal y lo fantástico. La vida misteriosa de Cagliostro, extraña amalgama de adivinaciones sobrenaturales y de mistificaciones inauditas, no ha sido evocada nunca con tanta eficacia como por Vicente Huidobro, el poeta chileno de fama universal.

A estos méritos se une la atracción de un estilo rápido, punzante, salpicado de imágenes inesperadas, con las cuales juega el gran poeta como con globos de color y maravilla.

BOLETIN DE LA CONTRALORIA GENERAL

Se encuentra en circulación el tomo correspondiente al período de enero a junio del presente año, del "Boletín de la Contraloría General de la República".

Trae un nutrido e interesante material, con los diversos informes emitidos por dicho organismo.

PROTESTA DE UNA EDUCACIONISTA DE LA ESCUELA DE S. CRUZ

Señor Director:

"Me permito rogar a Ud. se sirva dar cabida en las importantes páginas de ese diario, a esta carta que dirijo a Ud. y que deseo sea leída por mis jefes superiores, pues en ella pido una justicia que se me ha negado por segunda vez, porque manos mágicas no han hecho llegar hasta el Ministerio a que pertenezco, los antecedentes que he presentado para dos cursos. Soy directora de la Escuela N.o 51 de Santa Cruz. Me presenté al concurso, para proveer la vacante de la Escuela N.o 53 del mismo departamento y se dió preferencia a una colega que no reunía los antecedentes que yo presentara. Esto lo puedo probar en cualquier momento.

Me presenté por segunda vez al concurso de la Escuela N.o 39 de San Fernando. Entregué mis antecedentes en la Inspección Escolar de Santa Cruz el día sábado 8 de agosto, a las 10.30 de la mañana, con el sacrificio más grande, pues fué un día en que llovía torrencialmente y estaba cortado el camino a Santa Cruz. Tomando en cuenta los impuestos de los antecedentes, pago de copias y auto para poder llegar al pueblo, me cuesta el concurso alrededor de $ 100.—Imagínese Ud., gastar esa cantidad para recibir la noticia ayer 11, dada por un amigo en que me informa que se le dijo en la Sección Pedagógica del Ministerio de Educación, que mis antecedentes no fueron recibidos en el Ministerio y, todavía me dice que fueron solo dos las interesadas, en circunstancias que había preguntado yo a un jefe, quien me había dicho que eran 30 las interesadas.

Mi escuela actualmente es de 2.a clase, ascenso que conseguí gracias a mis actividades. En ella he sido fundadora de: ropero, almuerzo, botquín y club deportivo escolar, y Centro de Padres de Familia. El año pasado tuve escuela vespertina desde septiembre, este año no la tengo, pues me siento desalentada y desmoralizada completamente con estas ingratitudes en mi carrera; 18 años que sirvo en el campo. He hecho cursos de perfeccionamiento oficiales y particulares con gran desembolso de mi bolsillo y ocupando mis vacaciones.

Quiero que mis jefes superiores vean las injusticias que se cometen abajo y cómo le tronchan a unos sus mejores iniciativas.

Saluda atentamente a Ud. — Margarita Alarcón, Directora de la Escuela N.o 56.

TEATROS Y CINES

EL RECITAL POETICO DE POCHITA NUÑEZ HOY EN EL MIRAFLORES

Hoy a las 18 horas, en el Teatro Miraflores, se presentará por segunda vez ante nuestro público, la aplaudida artista de la declamación Pochita Núñez, una niñita de 11 años que ya tiene ganado un bien cimentado prestigio en el arte nacional. El acto de esta tarde que ha despertado inusitado interés en el mundo social e intelectual, se reunirá para escuchar y admirar las notables dotes de Pochita Núñez. En su recital poético ofrecerá una selección de composiciones nacionales, en un programa dividido en tres partes. Será presentada Pochita Núñez por el poeta [illegible] Jara Ascar.

La presentación de esta pequeña artista está [illegible] Sociedad Protectora de [illegible] y cuyo producido [illegible] de localidades [illegible] la repartición de [illegible] colores que participan [illegible] mana de la Nacionalidad. Mientras hoy, El [illegible] Sociedad Protectora de [illegible] señor Jorge Meléndez [illegible] nocer en breves palabras [illegible] ciarse el acto de [illegible] do de este certamen [illegible] motivo de la Semana de la Naturaleza.

EN EL BALMACEDA

Hoy en ambas funciones del Teatro Balmaceda la Compañía de Revistas Cómicas Cóndor, hace dos últimas representaciones de la revista de honda chilenidad titulada "Bajo el ciclo de mi patria", con intervención de todo el elenco nacional y del Conjunto Negro Afro-Cubano, traído de Buenos Aires.

Los Negros Cubas han obtenido gran suceso en el Balmaceda, celebrándose sus congas, rumbas y danzones interpretados en [illegible] ágil, nervioso y rápido. [illegible] cuadros actúan la [illegible] cional Olimpia Le [illegible] llardo, Alejandro Lil[illegible] roíd, Pilar Serra, el [illegible] doce bailarinas y el [illegible] Gardy y sus guitarras [illegible] dio Cooperativa Vitalicia.

El cine precede con las [illegible] las. Se conocieron el [illegible] Dick Tracy contra la [illegible] Crimen y Extras.

SIGUE HOY "MADRECITA, ¿VOY A BAAILE?" EN EL IMPERIO

La pieza cómica con coreografías, "Madrecita, ¿voy al baile?", que tanto éxito ha alcanzado en su presentación por la compañía Leguía-Córdoba en el Teatro Imperio, seguirá hoy en el cartel de dicho teatro, subiendo a escena en las funciones de las 5.45 de la tarde y 9.30 de la noche.

"Madrecita, ¿voy al baile?", el espectáculo más divertido que se ha presentado últimamente entre nosotros y su éxito desde el día del estreno es la confirmación del interés con que es acogido por el público.

CROHARE PRESENTA ESTA NOCHE "NO BASTA SER MADRE"

La Compañía Nacional de Comedia que encabeza Croharé y que viene realizando espléndida temporada en el Miraflores y que ha culminado con las brillantes funciones a teatro lleno durante las festividades patrias, se presenta nuevamente hoy, pero sólo en función nocturna brindando por última y definitiva vez la representación del hermoso drama que tanto éxito ha obtenido "No basta ser madre".

En la especial se presenta el precoz artista de la [illegible] Pochita Muñoz, ofreciendo [illegible] hermosa selección de poesías [illegible] los más distinguidos poetas [illegible] tranjeros y chilenos.

En esta semana se estrenará "Tierra Baja", obra que [illegible] viene preparando cuidadosamente y en forma de concierto [illegible] de sus mayores triunfos de la temporada.

Función de estrenos hoy en el Circo Liverpool

El Gran Circo de Fieras Liverpool, después de haber funcionado con bastante público en sus tres funciones diarias durante los días de fiestas patrias, anuncia para hoy una función nocturna solamente, con estrenos absolutos en la temporada, números de acrobacia, trapecistas, contorsionistas y los Perchistas Hnos. Salazar que presentarán nuevos ejercicios a gran altura.

Los tonys Chalupa, Rabanito y Zanahoria, y Pirinola dan el ambiente humorístico al espectáculo con sus oportunas entradas cómicas.

Pero el acto sensacional presentado por el Circo Liverpool es el terrible león africano Menelik, que actúa en una jaula metálica sobrenivel al mando de la [illegible] domadora Julita Echeverría.

Variedades en el Room Ritz

El Tap Room, hoy a la [illegible] té y en las fiestas [illegible] zantes de medianoche [illegible] diversas atracciones de [illegible] artístico internacional [illegible] Buenos Aires, a cargo de [illegible] ticas artistas.

Hoy se presentan Mariorie Cobian, Elena de [illegible] riza Cobian, Elena de [illegible] Daisy D'Orsay, Carmen [illegible] y la soprano nacional [illegible] ñez, el cantor melódico [illegible] tal Leo Marino de Radio [illegible] no de Buenos Aires, el [illegible] concertista pelaco Sílvio [illegible] el cantor inglés Jack [illegible] argentino Juan Carlos [illegible]

También actúan en el [illegible] dos orquestas, las [illegible] típico de bandoneones.

El espectáculo de circo de mayor carácter cosmopolita, Las Aguilas Humanas hoy en el «Caupolicán»

Esta noche a las 9.30 se presentan cincuenta artistas de diversas razas y nacionalidades.—Cien personas en la pista circense del Caupolicán

De un extremo a otro de la capital se comenta el gran éxito clamoroso del Teatro Caupolicán, que en las fiestas patrias celebradas ayer, se convirtió en uno de los centros públicos de mayor animación con motivo de las presentaciones en su pista circense del gran elenco internacional, Las Aguilas Humanas, traído de Buenos Aires por el empresario circense norteamericano Mr. Jack Blunder. Y el éxito tanto artístico como social, es digno de destacarse.

Por los palcos, sillones y plateas del Caupolicán han desfilado altas personalidades diplomáticas.

Extranjeros acreditados en Chile, jefes de las Fuerzas Armadas de Chile, Mr. Nelson Rockefeller, don Arturo Alessandri Palma, los señores Alessandri Rodríguez, Ministros de Estado, senadores, diputados al Congreso Nacional, la mayoría de la oficialidad argentina del buque "Pueyrredón", cariñosamente invitada por el empresario chileno "Cóndor", Enrique Barbarino Soto distinguidísimas familias nacionales y extranjeras, etc.

El anfiteatro o platea alta, todos los días ha sido ocupado por familias de empleados particulares y por todo el selecto público que no pudo entrar a las localidades bajas del "Caupolicán". En las galerías un público obrero muy escogido culto y atento al espectáculo, sin oírse ni una "tella", ni una exclamación que desvirtuara el carácter cosmopolita del Circo Internacional.

Héroes de estas jornadas en las arenas circenses del Caupolicán, son artistas de tanta categoría como los argentinos hermanos Casali, las águilas humanas de los trapecios; Filip Carroll, el clown musical francés, la primorosa muchacha parisién Lisette, partenaire de Fi-Rino, el malabarista italiano Sacchi, el gran pulsario atlético polaco; la trouppe olímpica Richards, de calificadas acrobacias en los diversos juegos olímpicos de Europa; Miss Mac-Donald, trapecista norteamericana; Miss Rosalind, norteamericana con su escalera volante, los argentinos hermanos Arcos, excéntricos gimnastas al estilo de Dick Biondi; los intrépidos motociclistas argentinos, Manuel, Ricardo y Manuel Rivers; el ecuestre Joao Nola con su conjunto de ponies de Stheland, caballitos ingleses enanitos; los ciclistas chilenos, Los Cuatro Claros: Chorizo Humbertini, Pirulito, Chicharrita, Coligüito y gran diversidad de artistas chilenos más, de ambos sexos.

Se puede decir que el Circo Internacional, Las Aguilas Humanas ha impreso un espíritu, un estilo y un carácter nuevo en esta clase de espectáculos de feria, unificando atracciones de diversas razas y nacionalidades. Y ello justifica su clamoroso éxito.

Y ello explica así la distinguidísima y selecta concurrencia social que el "Caupolicán" ha tenido en la semana anterior y la seguirá teniendo en la que se inicia hoy.

Es un esfuerzo artístico grande, meritorio y acreedor al franco apoyo de todos nuestros lectores.

LOS ESPECTACULOS DE ESTA NOCHE

Desde hoy Lunes 21, el Circo Internacional seguirá actuando solamente en funciones nocturnas que se abren a las 9.30 en punto, ni un minuto más ni uno menos para terminar a las doce un cuarto de la noche. Las localidades numeradas se venden desde las primeras horas de la mañana, pudiendo reservarse por fono 85912, solamente hasta diez minutos antes de comenzar la función. Los precios son: $ 65 los palcos con cuatro entradas; $ 15 los sillones de preferencias; $ 10 las plateas numeradas; $ 5 las plateas altas o anfiteatros (platea alta del segundo piso por la calle San Diego); $ 3 las galerías y $ 2 los niños a galerías (por la calle Lingue).

LO QUE NO SE HA DICHO DEL CONMOVEDOR ESPECTACULO DEL JUEVES 17

Todos los diarios santiaguinos informaron que en la tarde del Jueves 17 de la semana pasada, como un homenaje al aniversario patrio, la Empresa Chilena "Cóndor" realizaría una matinée dedicada exclusivamente a los huerfanitos de los diversos asilos.

Pero no se dijo lo más consolador, lo de mayor significación cívica, vale decir, que los 2.500 huerfanitos asistentes todos sabían cantar el Himno Nacional chileno.

Y, con lágrimas en los ojos, lágrimas que deslizaron por las mejillas de muchísimas señoras, señoritas y caballeros asistentes (lágrimas también por los rostros pintarrajeados de los clowns y tonies), de pie oímos los versos sagrados de labios de los huerfanitos del Hogar Baquedano, la Casa Nacional del Niño, Talleres Nacionales del Niño, Casa Generalicia, Casas Las Creches, Hogar Las Nieves de Puente Alto, etc.

Esa tarde la matinée careció de comicidad. Pero abundó en notas emotivas de alto sentido humano.

LO QUE PREPARAN LOS TRES MOTOCICLISTAS SUICIDAS

Un paréntesis escalofriante imponen en la alegría del Circo Internacional los temerarios tres audaces motociclistas suicidas, que a cuatro mil revoluciones por minuto corren de cabeza abajo en el Globo de la Muerte.

Pero no hemos visto aun todo lo que son capaces de hacer. Para esta semana preparan el "Courisco Humano". Courisco es palabra brasileña que significa una luz humana...en la obscuridad.

HOY — A PETICION del PUBLICO — Rotativo MIAMI presenta

"Capricho español"

EN TECHNICOLOR

DEL BALLET RUSO DE MONTECARLO

PARA MAYORES Y MENORES-DESDE LA 11 HS.

Las Revistas del Balmaceda, tienen gran colorido con el conjunto negro afrocubano, Los Cubas

Hoy a las 5.20 y a las 9, grandes populares con la revista BAJO EL CIELO DE MI PATRIA y en cine Alberto Vila en "Se conocieron en Argentina"; "Dick Tracy contra la Escuela del Crimen" y "La Legión Perdida"

Mañana, la nueva revista "Entre tangos y cuecas" y Jeanette Mac-Donald en "El amor no muere"

Las populares de cierre de Fiestas Patrias, hoy en el chilenísimo Teatro Balmaceda son de alta atracción, con la Compañía de Revistas Cómicas y el Conjunto Negro Afro-Cubano, Los Cubas, traído directamente de Buenos Aires.

Vale decir hoy reunidos dos espectáculos escénicos a las 5.20 en vermouth y a las 9.10 en nocturna.

Los Negros Cubas, levantan el entusiasmo de todos los asistentes con rumbas, congas y danzones cubanos y las interpretaciones de canciones típicas de Cuba y de Brasil, con acompañamiento típico de maracas, claves, bongoes y tamboras.

Hoy se hace por última vez la revista BAJO EL CIELO DE MI PATRIA, con la cancionista Olimpia Le Roy, los cómicos Adolfo Gallardo, Alejandro Lira, Pepe Harold, Pilar Serra, Juan Cantó, las doce bailarinas, el cantor Raúl Gardy y sus guitarristas de Radio Cooperativa Vitalicia y otros artistas más.

En cine se exhiben la preciosa film de ambiente argentino, SE CONOCIERON EN ARGENTINA, por Maureen O Hara y el cantor argentino Alberto Vila; también los primeros episodios de DICK TRACY CONTRA LA ESCUELA DEL CRIMEN, y George O'Brien en "La Legión Perdida".

Los precios son económicos: $ 3.00 plateas; $ 2.00 balcones y un peso las galerías.

Desde mañana Martes la Cía. de Revistas seguirá trabajando en forma ininterrumpida, cotidianamente, tal como antes, todos los días en tarde y noche y mañana los artistas vivos pondrán en escena la divertida revista ENTRE TANGOS Y CUECAS y en cine mañana, "El amor no muere", por Jeanette Mac-Donald, de la Metro Goldwyn Mayer, y "Academia Naval" o "Los Enemigos del Honor", estreno Columbia 1942, por primera vez en Chile, por el niñito Freddie Bartholomew.

Entre tangos y cuecas

La Compañía de Revistas Cómicas Cóndor, seguirá actuando cotidianamente en la forma acostumbrada anteriormente, de suerte que todos los días el Teatro Balmaceda nos ofrecerá su programa mixto de cine y revistas escénicas.

Mañana martes, la Compañía del Balmaceda estrenará una nueva obra chileno-argentina, intitulada "Entre tangos y cuecas" del conocido autor Carlos Cariola.

"DANS CETTE REVUE - PARIS QUI REMUE", LA ATRACCION DEL MOMENTO

Las presentaciones del espectáculo revisteril "Dans Cette Revue-Paris Qui Remue", contratado expresamente en Buenos Aires para actuar en carácter de exclusivo en la Boite "El Refugio", ha constituído un señalado triunfo para sus simpáticas componentes, a quienes la numerosa y selecta concurrencia que ha asistido estas últimas noches a la aristocrática Sala del Barrio Cívico, les ha tributado frenéticos aplausos por sus bien interpretados números, por lo que, tanto las Hnas. Uget, como Chichita Ríos, Isabelita Pintos y Néctar Cerrutti, han sido consagradas ya como las favoritas del público santiaguino.

Néctar Cerrutti

LOS MEJORES ESPECTACULOS HOY EN LOS MEJORES TEATROS

CENTRAL ★ SANTA LUCIA

2.45 - 5.30 - 9.15 P. M. CAROLE LOMBARD en la comedia de LUBITSCH "SER O NO SER" (Sólo para mayores)

2.45 - 5.30 - 9.15 P. M. Pedro López Lagar EN "EL TERCER BESO" CON Sylvia Legrand (Sólo para mayores)

CONTINENTAL ★ CERVANTES

2.45 - 5.30 - 9.15 P. M. ¡Apoteósis del terror! "EL FANTASMA DE FRANKENSTEIN" CON LON CHANEY Jr. Y LA REAL FUERZA AEREA EN ACCION (Sólo para mayores)

2.45 - 5.30 - 9.15 P. M. SALUDOS Homenaje de WALT DISNEY a Latinoamérica y 4 ASES Y UNA REINA (Sólo para mayores)

ORIENTE ★ ALCAZAR

5.20 P. M. 9 P. M. EL FANTASMA DE FRANKENSTEIN POR LON CHANEY Jr. (Sólo para mayores)

5.20 P. M. 9 P. M. EL TERCER BESO POR Pedro López Lagar (Sólo para mayores)

ALAMEDA ★ PORTUGAL

5 P. M. 8.45 P. M. ¡Fantástica Popular! "VOLANDO A RIO" Preciosa musical, y El diablo y la Srta. (Sólo para mayores)

5 P. M. 8.45 P. M. ¡Populares Formidables! EL PRINCIPE DESTERRADO y Warren William en "LOBO ENTRE LOBOS" (Sólo para mayores)

IMPERIO ESTADO 239 AGUSTINAS 867 FONO 3.32627

LEGUIA — CORDOBA. 5.45 P. M. 9.30 P. M. ¡RISA A CHORROS! La farsa cómico-bailable de Lucho Córdoba y Américo Vargas: "MADRECITA ¿VOY AL BAILE?" Lo más sensacionalmente jocoso que se ha hecho!

REAL — TELEFONO 32088 — SANTIAGO — TELEFONO 33084 — CADENA DE ESPECTACULOS

Matinée a las 2.30 P M Tarde 5.30 Noche 9.30

Nuevas exhibiciones de la producción Paramount en colores: Piratas del Caribe (Mayores 15 años) por RAY MILLAND y PAULETTE GODDARD. Gran complemento de programa.

Matinée a las 2.45 P M Tarde 5.30 Noche 9.15 (Mayores) Las figuras máximas del cine argentino en un solo film: EN EL VIEJO BUENOS AIRES por Libertad Lamarque, Amelia Bende, Luis Aldás, Ernesto Vilches y Rafael Frontaura. Complemento: Pintoría de campeones

VICTORIA

"EL TEATRO QUE LO ESPERA A TODA HORA"

ESPECTACULO COMPLETO DE DOS HORAS DE DURACION DESDE LA 1 PM HASTA LAS 11 P M

PRECIOS PERMANENTES · PLATEA BAJA $ 6.- · PLATEA ALTA $ 4.-

HORAS QUE COMIENZA EL ESPECTACULO 1-3-5-7-9 P M

HOY — LA MAS EXTRAÑA Y ESPELUZNANTE PELICULA EL MONSTRUO FANTASMA por ALBERT VERKER y SUSAN HAYWARD (Sólo mayores) — HOY

GUIA DEL ESPECTADOR .·. TEATROS, CINES Y VARIEDADES

TEATROS

BALMACEDA. — Artesanos 1.— Teléfono N.o 88768. — Compañía de Revistas Cómicas "Cóndor": "Bajo el cielo de mi patria". Cine: Se conocieron en Argentina, Dick Tracy contra la escuela del crimen, La función y En el campo enemigo.

IMPERIO. — Estado número 239. — Teléfono N.o 32627. — Compañía Leguía - Córdoba. — Vermouth y noche: "Madrecita, voy al baile?".

MIRAFLORES. — Miraflores número 378. — Teléfono 30909. — Matinée: Recital de Pochita Muñoz. Noche.— Compañía de Comedias Juan Carlos Crohare: "Hasta ser madre".

MUNICIPAL. —Agustinas esquina de San Antonio. — Ballet Ruso".

CIRCOS

CAUPOLICAN. — San Diego 1.858. — Teléfono 85912. Matinée, vermouth y noche: Circo Internacional, Las Aguilas Humanas.

LIVERPOOL. — Alameda y Cienfuegos — Teléfono 69843 — Cambio completo de programa. Función nocturna con nuevos estrenos.

CINES

ALMAGRO. — Plaza Almagro — Teléfono N.o 83423. — Rotativa de 16.45 a 21.30 horas: El hijo de montecristo, Oro del cielo. Contra la quinta columna. 6.a función, Pescando en seco y Noticiario inglés 105.

ALCAZAR. — Avda. Brasil N.o 373.— Teléfono N.o 80122.— Vermouth y noche: El tercer beso.

ALAMEDA. — Delicias N.o 2987.— Teléfono N.o 91254. — Vermouth y noche: Volando a Río y El diablo y la señorita.

ANDES. — Avda. Irarrázaval 435. — Teléfono N.o 43811. — Vermouth y noche: Las tres noches de Eva y Rebeldía.

AMERICA. — Ñuble número 390. — Teléfono N.o 52443. — Vermouth y noche: Bandoleros del ayer, Reclutas en apuros y Enredos entre faldas.

APOLO. — Victoria número 753. — Teléfono N.o 51746. — Vermouth y noche: La novela de un joven pobre, El rey de las nubes y El secreto del médico.

AV. MATTA. — Avda. Matta 618. — Teléfono N.o 51455.— Vermouth y noche: Te quiero otra vez y El Puente de Waterloo.

BLANCO ENCALADA.— Beco Encalada N.o 2820.—Tel. 91757. — Vermouth y noche: El hijo de Montecristo, El valle del oro y Rey de las nubes. fin.

BAQUEDANO. — Plaza Baquedano.— Teléfono N.o 65050.— Matinée, vermouth y noche: Otra vez mío y La mentirosa.

BRASIL. — Plaza Blasil. — Teléfono número 80306. — Vermouth y noche: Dama de las Camelias.

CAPITOL. — Independencia N.o 224.— Teléfono N.o 89581.— Rotativo de 17 horas adelante: La novela de un joven pobre, Hijos del olvido y Esposas internas.

CENTRAL. — Huérfanos N.o 930. — Teléfono N.o 33553. — Matinée, vermouth y noche: Ser o no ser.

CHILE. — Av. Recoleta N.o 2104. — Teléfono N.o 60728. — Vermouth y noche: Africa, Los secretos del Mar Rojo, y La hija de la selva, 1.a función.

CARRERA. — Delicias N.o 2151. — Teléfono N.o 86685. — Matinée, vermouth y noche, La mentirosa y Sabroso y picante.

COLON. — San Pablo esquina Maipú. — Matinée: Batallón Vermouth y noche: Volando a Río y El diablo y la señorita.

CERVANTES. — Matías Cousiño 134.— Teléfono N.o 88569. — Matinée, vermouth y noche: Saludos y Cuatro ases y una reina.

CONTINENTAL. —Plaza Bulnes 41. — Teléfono 60735. — Matinée, vermouth y noche: El fantasma de Frankenstein y La Real Fuerza Aérea en acción.

CLUB DE SEÑORAS.— Monjitas 743. — Teléfono 33550. — Vermouth y noche: Su primer baile y Yo conocí a esa mujer.

COUSIÑO. — San Ignacio N.o 1249. — Teléfono N.o 50657. — Vermouth y noche: Corazones en ruina y Cantar del cielo.

DELICIAS. — Avda. Bernardo O'Higgins esq. San Alfonso. — Rotativo de 13.30 a 21.30 horas: La reina de Yukón y El eterno aventurero.

DIEZ DE JULIO.—Diez de Julio 319. — Teléfono 80836. — Rotativo de 16.30 adelante: La novela de un joven pobre, Defensa Nacional, Fantasías del baile, Niño travieso, Contra la quinta columna y Noticiario chileno.

ESMERALDA. — San Diego 1035. — Teléfono N.o 84303. — Vermouth y noche: El príncipe desterrado y Lobo a lobo.

FRANKLIN. — San Diego N.o 2117. — Teléfono N.o 50754. — Vermouth y noche: La secretaria de Andy Hardy, El hijo de Montecristo y Dick Tracy contra el crimen.

HOLLYWOOD. — Av. Irarrázaval 2900.— Teléfono 42389. — Vermouth y noche: El príncipe desterrado y Lobo entre lobos.

IMPERIAL. — San Diego N.o 1344. — Teléfono N.o 51142. — Vermouth y noche: Kit Carson y Mi hijo, mi hijo.

IRIS.—Castro 130.—Fono 80336 Vermouth y noche: Civilización y Una cita con el destino.

INDEPENDENCIA. — Independencia 373.— Fono 62702. — Vermouth y noche: El hijo de Montecristo, La llamarada y Espía siniestro, 2.a.

ITALIA. — Av. Bilbao esq. Av. Italia. — Fono N.o 41883. — Vermouth y noche: La casa de los cuervos y En la luz de una estrella.

IDEAL CINEMA. — Mapocho 4117. — Teléfono N.o 92188. — Vermouth y noche: La casa de los cuervos, Reclutas en apuros y Contra la quinta columna, 3.a función.

MINERVA. — Chacabuco N.o 778. — Teléfono N.o 91464. — Rotativo de 17.45 horas adelante: Noticiarios Fox e Inglés, Franja verde, Camino a Londres, Alcohol y gasolina, Duelo entre galanes, Dick [illegible] crimen y Aires musicales.

MONUMENTAL. — B. O'Higgins 3543. — Teléfono 91556.— Vermouth y noche: El hijo de Montecristo, La llamarada y Contra la quinta columna.

METRO. — Bandera con U. Central. — Teléfono 83361. — Matinée, vermouth y noche: Río Rita.

MANUEL RODRIGUEZ.— Plaza M. Rodríguez.— Tel. 66950.— Vermouth y noche: La tres noches de Eva, Ladrones de diamantes y Espía siniestro, 3.a función.

NOVEDADES.— Gral. Korner esq. Av. Portales.—Tel. 90290.— Vermouth y noche: Cautivos del deseo y En la luz de una estrella.

ÑUÑOA. — Avda. Irarrázaval 2706. — Teléfono N.o 43152. — Cine rotativo. Entrada permanente de 14 a 23 horas: Camino de la carne, Tango bar y Cada loco con su tema.

O'HIGGINS—San Pablo esq. de Cummings. —Teléfono 86929 Vermouth y noche: El hijo de Montecristo, Oro del cielo y El tres desaparecido, 4.a función.

ORIENTE. —Providencia esq. P. de Valdivia. Tel. 41352. — Vermouth y noche: El fantasma de Frankenstein.

PORTUGAL. — Diez de Julio 352. — Teléfono N.o 51473. — Vermouth y noche: El príncipe desterrado y Lobo entre lobos.

PRINCESA. — — Av. Recoleta 343. — Teléfono N.o 85205. — Sólo en la nocturna: Puente de Waterloo y Tres camaradas.

PROVIDENCIA. — Manuel Montt 62. —Teléfono 46073. — Vermouth y noche: Casa de los cuervos y Un bebe de París.

PRINCIPAL. — Ahumada N.o 162. — Teléfono N.o 82572. — Cine rotativo. Entrada permanente de 11 a 23 horas: Comedia: "No se admiten casados". Noticiario chileno N.o 59.

RIALTO. — Pedro de Valdivia 3346.— Teléfono N.o 41667.J Descanso del personal.

REAL. — Compañía número 1040. — Teléfono N.o 65555. — Matinée, vermouth y noche: Piratas del Caribe.

RECOLETA. — Recoleta N.o 597. — Teléfono N.o 63874. — Vermouth y noche: Su primer baile, La mentirosa y Espía siniestro, 3.a función.

REPUBLICA. — Av. República 239. —Teléfono N.o 93613. — Cine rotativo. Entrada permanente de 14 a 23 horas: Jezabel la tempestuosa, La carga de la brigada ligera y Caviar para su Excelencia.

RADIO CITY. — Huérfanos.— Cine rotativo. Entrada permanente de 13 a 23 horas: María Stuardo y La danza de las horas.

SANTA LUCIA.—Delicias esq. San Isidro.— Teléfono 61379. — Matinée, vermouth y noche: El tercer beso.

SANTIAGO. — Merced Núm. 839. — Teléfono N.o 32888. — Matinée, vermouth y noche: En el viejo Buenos Aires.

SAN MIGUEL. — Avda. Central 1202. — Teléfono 83275. — Vermouth y noche: Cinco hombres y Agregados.

SELECTA. — Chacabuco N.o 1178. — Teléfono N.o 92194. — Vermouth y noche: La mentirosa y Su primer baile.

SPLENDID. - Huérfanos N.o 1048. — Teléfono N.o 85815. — Cine rotativo. Entrada permanente de 11 a 23 horas: El Ballet Ruso de Montecarlo y Chaplin el empapelador.

VALENCIA. — Plaza Chacabuco. —Teléfono N.o 61557. — Vermouth y noche: Nitochka, Paso a la libertad y El imperio perdido 4.a.

VICTORIA. — Huérfanos esq. San Antonio.— Teléfono 30021.— Cine rotativo. Entrada de 13 a 23 horas: Un rey en París.

EDICION DE 16 PAGINAS

LA NACION

(EMPRESA PERIODISTICA "LA NACION" S. A.)

ULTIMA PAGINA DE ESTA EDICION

AGUSTINAS 1269 - CASILLA 81 D.

SANTIAGO DE CHILE, LUNES 21 DE SEPTIEMBRE DE 1942

PRECIO EN TODO EL PAIS: UN PESO

ACTIVIDADES GREMIALES

CURSOS ARTISTICOS Y TECNICOS DEL DEPARTAMENTO DE EXT. CULTURAL

ACTIVIDADES QUE INICIARA EL SERVICIO EN LA PRESENTE SEMANA.—CERTAMEN DE CONJUNTOS

El jueves 24 del presente, a las 18 horas, se efectuará la reunión inaugural de los cursos rápidos de Extensión Cultural, en los ramos de Taquigrafía, Redacción Comercial, Contabilidad y Matemáticas Elementales.

La inscripción permanece abierta en la Sección Cursos del Departamento, calle Compañía 1488. Las personas que aún no hayan cubierto el pequeño derecho de matrícula, $ 30 pago único en cada curso, serán atendidas desde hoy.

Próximamente se iniciará el curso de Recitación a cargo de la profesora, señora Gabriela Grandón. La enseñanza estará orientada en forma práctica inmediata y las señoritas y jóvenes harán posteriormente presentaciones en veladas públicas.

Sr. Roberto Jorquera M., Jefe de Sección, que organiza el Certamen de Cuadros Artísticos

CERTAMEN DE CONJUNTOS AFICIONADOS

Empezarán a recibirse inscripciones de Conjuntos de Aficionados en la Sección de Espectáculos, dirigida por Roberto Jorquera, para el próximo certámen de presentación de obras teatrales chilenas, en dos y tres actos. Otros grupos están ensayando ya activamente comedias y sainetes, a fin de inscribirse en su oportunidad.

En este certamen el Departamento facilitará buen escenario, los decorados y el personal para armarlos. Los conjuntos presentarán las obras y tendrán opción a los permios de cada categoría. Las veladas serán gratuitas.

FUE DONADO UN ESTANDARTE SOCIAL AL SINDICATO PROF. DE GARZONES

AGRADECIMIENTOS A LA GENEROSA ACTITUD DEL SR. GUILLERMO VARAS.—ACUERDOS APROBADOS POR EL DIRECTORIO

Celebró sesión el Sindicato Profesional de Garzones y Ayudantes, adoptando, entre otros, los siguientes acuerdos:

La asamblea del Sindicato, de acuerdo con la Dirección de la Escuela Técnica del gremio, actuará permanentemente en el Curso de Capacitación y Perfeccionamiento, a fin de realizar el 24 de octubre, fecha del aniversario de este plantel, una demostración pública del alumnado; rechazar la renuncia del Presidente, en cuanto a Director del Sindicato y rechazar las renuncias de los restantes Directores; que el Directorio cite a elección de un Director y nombrar, mientras tanto, como Director suplente al señor José Barrera Muñoz; aceptar el obsequio de estandarte social para la institución por parte del socio y Director señor Guillermo Varas, hecho que dió motivo a un homenaje de pie por la concurrencia; agradecer al señor Juan Acuña sus valiosos servicios al Sindicato y facultar al Secretario General Relacionador para la clasificación del personal del Departamento de Trabajo y para continuar la propaganda gremial, por CB. 144, Radio del Pacífico.

CLASES DE ESCRITURA A MAQUINA EN EL DEP. DE EXTENSION CULTURAL

Actualmente la Sección Curso del Dpto. de Extensión Cultural organiza los nuevos cursos rápidos de diversos ramos e invita especialmente al de Mecanografía. La escritura a máquina se enseña en forma individual y bajo un práctico sistema. Otro tanto se hará en Taquigrafía, Redacción Comercial, Contabilidad y Matemáticas Elementales. Datos en la Sección indicada, Compañía 1488.

SINDICATO PROF. DE SASTRES

Hoy a las 21 horas en Nataniel N.o 1261, se reúne este gremio de trabajadores, con el objeto de tratar diversos problebas relacionados con la mejor marcha de la institución. Se nos encarga advertir a los obreros sastres que no hayan firmado los registros del Sindicato que pueden hacerlo todos los días de 21 a 22 horas.

SINDICATO PROF. DE VENDEDORES Y REPARTIDORES DE VINO

Convoca a Asamblea General para el día 23 del corriente, a las 17 horas, en el local situado en la calle Santa Elena 1788. Se encarece la puntualidad y asistencia por haber importantes asuntos que tratar.

PROXIMO HOMENAJE A LA MEMORIA DE ALBERTO BALOFETT

El Sindicato Industrial Beltrán Ilharreborde, prepara un próximo homenaje a don Alberto Balofett J., el que consistirá en la colocación de un retrato del recordado e inteligente luchador social, en el salón de reuniones de la organización. Balofett dirigió, con especial acierto, mas o menos en 1921, un movimiento huelguístico del personal de esa fábrica en pro de su mejoramiento económico. Alejandro Salas, conocido dirigente gremial, es uno de los activos propulsores de este merecido homenaje.

DECLARACIONES DEL PTE. DE LA VIVIENDA Y POBL. DE CONCHALI

Resumen de una exposición, que por su extensión no podemos insertar íntegra, del Frente Nacional de la Vivienda y la Unión de Poblaciones de Conchalí:

"En las mismas condiciones se siguen debatiendo las 8 familias que resolvieron tomar posesión de los sitios en la mencionada población, ninguna autoridad ha aportado solución alguna hasta el momento, sólo declaraciones son las que se han hecho en su favor.

En la mañana del miércoles fué al sitio de la población el secretario del Ministro del Trabajo, quién se impuso que hombres, mujeres y niños componían las ocho familias que se vieron obligados a adoptar una actitud ejemplar ante autoridades y sus compañeros, sin la más elemental comodidad, pero con una férrea voluntad se manifestaron los ocupantes de terrenos, y dispuestos a seguir hasta obtener alguna resolución favorable a sus intereses.

Por otro lado, la I. Municipalidad de Conchalí, fué convocada a sesión extraordinaria para tratar el asunto de la población Valencia. El señor Alcalde y los regidores de izquierda, se pronunciaron favorablemente a defender los intereses de los adquirentes. De las declaraciones hechas por estas autoridades comunales, se desprende que se puede llegar a una satisfactoria solución. Se acordó rechazar el plano presentado por el arquitecto Penick. Sólo se reconoce el primitivo plano aprobado por la Municipalidad el año 1936, patrocinado por los vendedores Letelier y Baquedano.

El Frente de la Vivienda confía en que la pronta solución de este conflicto traerá la tranquilidad de los afectados y pide a las demás poblaciones su aporte moral y económico para mantener el movimiento y en esta forma demostrar a los intereses creados que la unión y la solidaridad valen más que la solvencia económica".

OCUPANTES DE CASAS DE CAJA DE LA HABITACION PIDEN SUS TITULOS

La Junta Central de Compradores de Casas de la Caja de la Habitación Popular, formada por delegados de las diferentes Poblaciones, ha dirigido a los Parlamentarios y autoridades directivas de la Caja, una presentación, en la cual figuran los siguientes capítulos:

"Como chilenos y afectos a este problema de la habitación barata, no podíamos permanecer con los brazos cruzados, cuando en la Cámara de Diputados se han debatido las modificaciones a la ley N.o 5.950, ley ésta, y sus reglamentos por los cuales un día ocupamos una casa, con la esperanza que cumplido el plazo de 2 años se nos entregue el Título de Dominio de la propiedad; en aquélla, me refiero a la ley 5.950, en su discusión se le introdujeron algunos beneficios que, como el art. N.o 25, otorga abonos simultáneos de parte de la Caja de la Habitación en favor de estos pequeños propietarios.

Referente a lo primero, o sea, la entrega de Títulos, existen varias poblaciones que, como Sierra Bella, Sargento Aldea, Viña Vaceta, etc. de Santiago y otras de provincias, que habiendo cumplido con la ley y sus reglamentos, aún no se hace realidad de parte del organismo oficial que es la Caja, el cumplimiento de la parte pertinente, entrega de Títulos.

En cuanto al art. 25 de la ley 5.950, se suprime en el proyecto que modifica dicha ley; pero, esta Junta Central, velando por estos futuros propietarios reivindicó el mismo artículo, haciendo la indicación dentro del plazo acordado por la Corporación y por intermedio de los distinguidos parlamentarios señores Natalio Berman y Reinaldo Núñez, a los cuales agradecemos en todo su valor su oportuna intervención.

CONJUNTO ARTISTICO DEL SINDIC. DE LA FABRICA NAC. DE SACOS

Con todo entusiasmo ha empezado el Conjunto Artístico de la Fábrica Nacional de Sacos, sus preparativos para el Certamen de presentación de obras en dos y tres actos, abierto por el Dpto. de Extensión Cultural. La institución se ha inscrito con todos los requisitos, en la Sección Expectáculos del citado servicio, a cargo del señor Roberto Moya, antiguo propulsor de la cultura obrera y lo ha hecho en las dos categorías del concurso.

El elenco de aficionados del Sindicato Obrero Fábrica de Sacos, está ensayando las obras con que se presentará con desinterés en triunfos, pero seguro de cumplir su deber de hacer prácticamente labor artística y cultural para el pueblo, puesto que las veladas serán libres y gratuitas. De este modo el Conjunto actúa con toda libertad respecto de algunos elencos y personas que ya no son aficionados, o bien no pueden desarrollar más activa labor en el sentido indicado.

EMPEZO ENSAYOS EL CONJUNTO ARTISTICO AFICIONADOS ALONDRAS

Ha iniciado recién los ensayos de obras teatrales para el concurso del Dpto. de Extensión Cultural el Grupo Artístico Las Alondras, grupo formado por obreros y empleados estudiosos y algunos alumnos de establecimientos de educación superior.

El "Conjunto Las Alondras" según se informa, competirá en las dos series del certamen, es decir, en la presentación de obras chilenas de dos y tres actos, aún cuando no lo anima ninguna ambición de victoria, sino el anhelo de hacer buen papel a base de estudio y de esfuerzo.

Dirección General de Obras Públicas

DEPARTAMENTO DE ARQUITECTURA
POSTERGACION DE PROPUESTAS

La apertura de las propuestas públicas solicitadas para la instalación de cañerías de calefacción central en SERVICIOS PUBLICOS DE CHILLAN, que se abrirían en la Sala de Despacho del Director del Departamento de Arquitectura, Morandé 45, Santiago, el día 21 del presente mes, se posterga para el día 25 del mismo mes, a las 16 horas.

Bases y antecedentes en el Archivo Técnico, de 14 a 17 horas.

Santiago, 7 de Septiembre de 1942.

EL DIRECTOR DEL DEPARTAMENTO

FERROCARRILES DEL ESTADO

Propuestas de Edificación

Se solicitan propuestas públicas para la terminación de la obra gruesa del edificio principal de la Estación de CHILLAN, las que se abrirán simultáneamente el día 25 de Septiembre en curso, a las 15.30 horas, en la oficina del subscrito — Huérfanos 1415 — y en la del Jefe de la Sección Vía y Obras de Concepción.

Bases y antecedentes pueden consultarse o retirarse en la SECCION ARQUITECTURA, calle Huérfanos 1421, Santiago, y en la Oficina del Jefe de la Sección Vía y Obras de Concepción. (Estación Concepción).

EL JEFE DEL DEPARTAMENTO DE LA VIA Y OBRAS

COMERCIO

MATADERO MUNICIPAL

ENCIERRA DE AYER

Ganado mayor

Bueyes	53
Novillos	378
Vacas	188
Vivcs	69
Vara	25
TOTAL	713

Ganado menor

Terneros	96
Corderos	1157
Cerdos	478
Caballos	5
TOTAL	1736

CAMBIOS FIJADOS POR EL BANCO CENTRAL

17 DE SEPTIEMBRE DE 1942

	Val. en m. cte.	Cambio Comp.
Dólar	13.37	
£	77.96	101.38
Franco francés		0.57
Franco suizo		5.857
Florín holandés		13.354
Lira		1.326
Oro chileno	400.—	

REMATE

29 DE SEPTIEMBRE DE 1942, A LAS 15 HORAS, en Santiago en la oficina del abogado don Arturo Alessandri Rodríguez, calle Huérfanos N.o 1294, oficina 25, se rematarán, con admisión de licitadores extraños, los cuatro lotes o hijuelas en que ha sido dividido el fundo.

Hijuela Sur de Las Varillas de Catemu

situado en la comuna de Catemu, del departamento de San Felipe.

LOTE I, de 20.26 hectáreas regadas:
MINIMUM: $ 295.000.—

LOTE II, de 43.97 hectáreas regadas:
MINIMUM: $ 295,000.—

LOTE III, de 45.91 hectáreas regadas:
MINIMUM: $ 300,000.—

LOTE IV, de 29.60 hectáreas regadas:
MINIMUM: $ 295,000.—

Los precios se pagarán: a), reconociendo la deuda que grava al respectivo lote a favor de la Caja de Crédito Hipotecario por el monto a que esté reducida el día del remate y tomando los bonos por su valor comercial de plaza; y b), con el saldo una tercera parte al contado, una tercera parte a seis meses y la otra tercera parte a un año plazo al interés del 10 o|o anual. La deuda a la Caja Hipotecaria es de $ 36,500 primitivos para cada uno de los lotes I, II y III, y de $ 37,000 primitivos para el Lote IV.

Para tomar parte en la subasta debe presentarse boleta bancaria a la orden del Arbitro don Arturo Alessandri Rodríguez, por el 10 o|o del mínimum señalado al lote por el cual se interése el postor.

Antecedentes y bases pueden consultarse en la oficina de don Arturo Alessandri Rodríguez, Santiago, calle Huérfanos 1294, oficina 25, de 4 a 6 de la tarde. Títulos en la Caja de Crédito Hipotecario.

Para visitar las hijuelas, dirigirse a don Severo Vidal Schroeder, Santiago, calle Teatinos 50, 6.o piso.

J. VICENTE CASTRO, Actuario.

Causas en tabla de la Corte Suprema del 21 al 26 de septiembre de 1942

Primera Sala

LUNES 21 — FONDO

Relator señor Urrutia

De 13.30 a 14.30 horas: Acuerdos y lectura de sentencias.
De 14.30 a 17.30 horas: Vista de las siguientes causas:

1 Contra Felizmer Toro Hermosilla 6976 C
2 Epifanio Heinares contra Carlos Rumié, 6500 C
3 Contra Carlos Toro, 6759 C
4 Contra Juana Colque V. 6828 C
5 Contra Jenaro Stange Brito, 6837 C
6 Cía. Cervecerías Unidas con Eduardo Reitzie 6832 C
7 Contra Mario Sánchez G., Luis Armando Maturana F y otro 6943 C
8 Contra Rafael Parera A., 6979 C
9 Contra Víctor León Quintana, 6870 C
10 Contra Francisco Vergas y otros, 6858 C
11 Contra Gregorio Castillo Jara, 6999 C
12 Contra Mario Quinteros Cerda, 6879 C

MARTES 22 — FONDO

Relator señor Varas

De 13.30 a 14.30 horas: Acuerdos y lectura de sentencias.
De 14.30 a 17.30 horas: Vista de las siguientes causas:

1 Martín Dormar con El Fisco, 15384 C
2 Soruco, Echeverría y Cía. Ltda., y Soruco Echeverría Ltda., 14218 C
3 Lerica y Cía. Ltda con Sucesión Juan José Farr, 15940 C
4 Resi Germani con Julio Garrido, 16175 C
5 Posesión efectiva de herencia de Nicolás Viacava, 16140 C
6 Victoria Cruz Bascuñán y otro con Carlos Budge o Caja Hipotecaria, 16299 C
7 Juan Varcellino. Manifestación y mensura. 16390 C
8 Corporación de Reconstrucción y Auxilio con Nemesio Bolumburo 16393 C
9 Cía. Salitrera Anglo Chilena con Municipalidad de Tocopilla 12469 C
10 Corporación de Reconstrucción y Auxilio con Nicolás Queirolo 16086 C
12 Echevarri Hnos con Jorge Helder y Cía., 16130 C

MIERCOLES 23 — FONDO

Relator señor Urrutia M.

De 13.30 a 14.30 horas: Acuerdos y lectura de sentencias.
De 14.30 a 17.30 horas: Vista de las siguientes causas:

1 Eugenio Araya Vergara con Eduvijis Carvajal v. de Rugio, 16101 C
2 Banco Garantizador de Valores con el Fisco, 14890 C
3 Reclamo de la Junta Liquidadora del Ferrocarril Eléctrico de Santiago a San Bernardo, 16304 C
4 Valdés y Portello. Inscripción, 16207 C
5 Elisa Escaweiler con Luis Chirene, 15383 C
6 José Luis Mosquera con Fernando Vásquez H., 15809 C
8 Horacio Zenartu con Laura Larzano, 16346 C
9 Alejandro Bustamante con El Fisco, 15700 C
10 Jorge Jadué con Jalil Jadué A., 15441 C
11 Victoria Monjón de M. con Alberto Mackenna y otros, 16141 C
12 Nicolás Frenjola V. con Carlos Carvallo A., 18414 C

JUEVES 24 — FORMA

Relator señor Méndez

De 13.30 a 14.30 horas: Acuerdos y lectura de sentencias.
De 14.30 a 17.30 horas: Vista de las siguientes mausas:

1 José M. Bórquez contra Miguel Chaparro, 6831 (cont.) C
2 Arnildo Schwenke con Enrique Walburg, 16238 (cont.) C
3 Agustín Migone con Amelia López v. de C., 16096 C
4 Contra Carlos Rocha Guzmán, 6986 C
5 Luis Araneda contra Engelberto Fuezo 6950 C
6 Contra Lecnor Betancourt Flores, 6891 C
7 Mauricio draun con Impuestos Internos, 16356 C
8 Arturo Terragno B. con Impuestos Internos, 16124 C
9 Carlos Gellona con Impuestos Internos, 16125 C
10 Carlos Chadwick con Impuestos Internos, 16127 C
11 Contra Héctor Pérez Mesía, 6889 C
12 Recurso de hecho de José F. Cabrera, 16494 C
13 Contra René Campos y otros 6257 C
14 Contra Gabriel Gómez y otro 6910 C

SEGUNDA SALA

Lunes 21. — Relator señor Méndez. — Fondo

De 13.30 a 14.30 horas: Acuerdos y lectura de sentencias.
De 14.30 a 17.30 horas: Vista de las siguientes causas:

1 Recurso de queja de Luis Varas Mena y Nicolás Fuenzalida Montero, 6869 A
2 Recurso de queja de Ricardo Cruzat Vicuña, 6917 A
3 The Anglo Chilean Nitrate and Railway Co. Ltda. con el Fisco, 7620 C
4 Vicente Urbistondo contra Horacio Fernández, José y Ceferino Fueyo, 4141 C
5 Luis Bosoni con Peirano y Endricci, 15158 C
6 Pedro José Manríquez con Pedro José Jaque, 15056 C
7 Gregorio Larena con Miguel Sibisa y otros, 16503 C
8 Ferdinando Langen. Manifestación Minera, 15991 C
9 Carlos Bulnes y otros con Impuestos Internos, 16394 C
10 Arturo Leprivey. Reclamo de acuerdo municipal, 16521 C
11 Berta Rosa Reyes con Suc. H. Vallejos, 16193 C
12 Soc. Industrial Americana Di Tella con Síndico de Quiebras de Santiago, 16197 C

Martes 2. — Relator señor Méndez. — Fondo

De 13.30 a 14.30 horas: Acuerdos y lectura de sentencias.
De 14.30 a 17.30 horas: Vista de las siguientes causas:

1 Abelardo Robledo con Manuel Rojas y otros, 16061, (continuación) C
2 The National Paper Type con Maldini y Cía., 15402 C
3 Torrealba y York Ltda. con León Sefrana, 15803 C
4 Caja Nacional de EE. PP. y PP. con Nolberto Correa, 15854 C
5 Sucesión Amanda Catalán. Nombramiento Partidor, 16153 C
6 José Aurelio Aguayo con Hilario 2.o Osses, 15846 C
7 Cía. Explotadora de las Salinas de Punta de Lobos con Impuestos Internos, 16443 C
8 Eduardo Tallman con José María Saavedra, 16167 C
9 Jacinto Yadala con Ana Scholz de Yadala, 16271 C
10 Obispado de Talca con Juan Delsante O., 14866 C
11 Schat y Cía. con Federico Doebbel, 16528 C
12 Nissen Fischer, Gebert y Cía. con Federico Doebbel, 16289 C

Miércoles 23. — Relator señor Varas. — Fondo

De 13.30 a 14.30 horas: Acuerdos y lectura de sentencias.
De 14.30 a 17.30 horas: Vista de las siguientes causas:

1 Pedro Blanquier con Ramón Rey y otros, 15812, (continuación) C
2 Luis Guzmán M., con Abraham Guzmán O., 16176 C
3 Filidor González con Manuel Francisco González, 16134 C
4 Adriana Villarreal con Luis Constantino Tapia, 16146 C
5 Matilde Maza de Lavanderos con Carlos Lavanderos y otros, 16329 C
6 Junta de Beneficencia de Talca, Linares y Los Angeles con Asociación Canalistas del Laja y otros, 16446 C
7 Mercedes Avaria con Amador Munita, 16481 C
8 Tuición del menor Leopoldo Olivares Duarte, 16473 C
9 Rosendo Mansilla con José Llull, 16431 C
10 Soc. Anónima Ganadera y Comercial Menéndez Behetty con Impuestos Internos, 16387 C
11 Ester Ramos de B. con Juan Bahr S., 14943 C

Jueves 24. — Relator señor Varas. — Fondo

De 13.30 a 14.30 horas: Acuerdos y lectura de sentencias.
De 14.30 a 17.30 horas: Vista de las siguientes causas:

1 Pedro Antonio Torres con Impuestos Internos, 15896 (continuación) C
2 Luis Arturo Martínez con Sucesión Bamondes C
3 Corporación de Reconstrucción y Auxilio con Gutiérrez Ordenes, 1917 C
4 Cecilio Molleda con Cecilio Larios y otro C
5 Fisco con Deudores Morosos de Nancagua, 1919 C
6 Guillermo Ruiz Tagle con Impuestos Internos, 16418 C
7 Roberto Cellona con Impuestos Internos, 16419 C
8 Antonio Cellona con Impuestos Internos, 16420 C
9 Contra Rodolfo Vera P. 6898 C
10 Contra Nicolás Fernández Valdivia y otro, 6897 C
11 Ester Sepúlveda con Adolfino Acuña, 16189 C
12 Francisco E. Cordt con Abraham Ulloa, 16139 C
13 Eleodoro Matus, 16139 C
Francisco E. Herrera, 16139 C
14 José P. Barrera con Víctor Méndez 6900 C

Viernes 25. — Relator señor Urrutia

De 13.30 a 14.30 horas: Acuerdos y lectura de sentencias.
De 14.30 a 17.30 horas: Vista de las siguientes causas:

1 Recurso de queja de Ricardo General de Financieras, 16138 C
2 Recurso de queja de Eduardo Aubelé 15818 C
3 Recurso de queja de Roberto Retamal, 16452 C
4 Recurso de queja de Aurelio Marín L. 16227 C
5 Cía. Salitrera de Tocopilla Antofagasta con Corporación de Ventas de Salitre y Yodo de Chile, 16316 C
6 Recurso de queja de Roberto Lyon y Cía., 1948 C
7 Recurso de queja de Luis Moder, 16553 C

Sábado 26. — Relator señor Urrutia

De 8.30 a 12.30 horas: Acuerdos, lectura de sentencias y vista de quejas y demás asuntos del Tribunal Pleno.

Conforme. Santiago, 17 de Septiembre de 1942. — Secretario.

REMATE JUDICIAL

"FISCO CON DEUDORES MOROSOS"

EJECUCION CONTRA EDMUNDO HEMMERDINGER

Por decreto del señor Juez Letrado del Segundo Juzgado, de fecha 17 de Agosto de 1942, se ha señalado el día 29 del presente mes de Septiembre, a las 15 horas, para efectuar el remate de los bienes embargados a don Edmundo Hemmerdinger, en el juicio "Fisco con Deudores Morosos" expediente N.o 71.937.

Los bienes embargados consisten en los derechos y acciones que el señor Hemmerdinger tiene en la sociedad de bienes en cuenta en participación con don Darío Izquierdo, la que se encuentra en liquidación, ante el liquidador don Humberto Díaz Suárez.

MINIMUM . . . . . $ 16.316.—
BOLETA . . . . . " 1.640.—

Demás bases y antecedentes en el juicio "Fisco con Deudores Morosos", expediente 71.937, secretaría 2.o Juzgado y en el Servicio Judicial, Moneda 1339, Of. 6, de 9.30 a 12.30.

EL SECRETARIO

KALIDOSCOPIO

FIGURAS CÉLEBRES Y HECHOS FAMOSOS

EXCLUSIVIDAD DE "LA NACION"

POR WALT. MILLAR

Nuestra CANCION NACIONAL.- (7)

Las opiniones desfavorables de los críticos de la época sobre la música del chileno Manuel Robles, influyeron sobre el Gobierno, el cual determinó encomendar a su Ministro en Londres, don Mariano Egaña, que encargara a algún músico europeo la creación de una nueva música para nuestro himno nacional. Egaña confió esta misión a un hombre que jamás pisó tierra chilena, don Ramón Carnicer, quien siendo español no tuvo escrúpulos en poner música suya a una composición cuya letra era bastante ofensiva para su patria. Carnicer, sin embargo, era un maestro y un compositor, pues se sabe que Rossini lo consideraba siempre como tal. Así pues, nuestra Canción Nacional, con la letra adaptada entonces del poeta argentino, don Bernardo Vera y Pintado y con la música compuesta por el español don Ramón Carnicer, que es la actual, fué estrenada con gran pompa el 9 de diciembre de 1828, y desde entonces resuenan sus armonías dulcísimas sin ningún cambio.

TARZAN — (601) UN REMOLINO — Por Edgar Rice Burroughs