LA NACION

Santiago, Sábado 8 de Abril de 1972 — Año LV — Nº 19.842

SEMANA — PRECIO:
Provincia Santiago E° 2.30
Otras Provincias E° 2.50
DOMINGOS — PRECIO
Provincia Santiago E° 3.00
Otras Provincias E° 3.20

Torneo Copa Davis:

CHILE AVENTAJA A COLOMBIA 2 A 0

La condecoración "Presidente de la República" y una réplica de la espada del General Bernardo O'Higgins, entregó en la mañana de ayer el Primer Mandatario a los oficiales del Ejército, de Aire y Mar que alcanzaron el grado de generales. El general César Benavides Escobar recibe, de manos del Presidente Allende, la réplica de la espada de nuestro prócer.

VETOS A REFORMA CONSTITUCIONAL

EL GOBIERNO NO SE SOMETE A IMPOSICION REACCIONARIA

● Proyecto Hamilton-Fuentealba sólo tiende a dos objetivos: poner trabas a la acción del Gobierno en el cumplimiento del Programa Básico de la Unidad Popular, y defender a los acaparadores y especuladores.

UNO DE LOS VETOS básicos presentados por el Ejecutivo a la Reforma Constitucional planteada por el Congreso, va dirigido a aquella disposición que tiende a establecer la existencia de una ley para traspasar del área privada al área social de nuestra economía determinados bienes. Creemos que esto ya está contenido en el artículo 10 de la Constitución Política que garantiza el derecho de propiedad y señala que los bienes particulares pueden pasar al área social mediante una ley.

Sergio Insunza, Subsecretario General de Gobierno, junto al Ministro de Economía, Pedro Vuscovic, y el Subsecretario de Justicia, Antonio Viera Gallo, dieron a conocer, ayer, a través de una cadena de 7 emisoras de la capital, el contexto de los vetos presentados por el Ejecutivo a la Reforma Constitucional presentada al Congreso por los senadores democratacristianos Renán Fuentealba y Juan Hamilton.

Aclaró Insunza algunos de los alcances que tenía la reforma planteada y de qué manera los vetos trataban de mantener las atribuciones que el Ejecutivo ha mantenido a través de toda nuestra historia.

Creemos, que el hecho de que la Reforma Constitucional cercene atribuciones que CORFO ha tenido desde su creación, en 1938, involucra un grave precedente, explicó Insunza. **Los vetos presentados sólo reafirman las facultades que todos los gobiernos han tenido en lo que a incorporación de empresas al área social se trata. Es así, por ejemplo, como CORFO ya trabajaba en calidad de socio mayoritario, manteniendo más de 80 filiales a través de todo el país. Es decir, antes del Gobierno Popular, ya existían 80 empresas mixtas.**

Sin embargo, la disposición 23 transitoria de la reforma DC planteó que todas esas empresas incorporadas al área social o mixta, antes del 14 de julio de 1971, podrían ser consideradas dentro de estas áreas de la economía y no así esas que cuyas requisiciones se hubieran realizado con posterioridad a la fecha.

Es decir, tal como Insunza lo explicara, se quería revestir con una pátina de legalidad las primeras acciones del Gobierno.

Esto no lo podemos permitir, destacó el Subsecretario General de Gobierno **debido a que aceptar estas disposiciones es reconocer que el Gobierno ha actuado al margen de la ley. Esto encierra, al mismo tiempo, una falta de reconocimiento a la legalidad que este Gobierno ha mantenido durante 17 meses.**

VIERA GALLO

Por su parte, el Subsecretario de Justicia, Antonio Viera Gallo, hizo un recuento explicando de qué manera el Proyecto de Reforma constitucional de la DC había sufrido varios cambios antes de estructurarse en forma definitiva.

En un comienzo, este proyecto contempla 3 áreas, posteriormente, se amplió a cuatro, consultando allí un área estatal y

(a la Pág. 2)

JURARON NUEVOS MINISTROS EN JUSTICIA Y MINERIA

Ocupan los cargos el abogado Jorge Tapia y el General de Brigada Pedro Palacios.

El Presidente de la República, Dr. Salvador Allende, designó ayer para los cargos de Ministro de Justicia y de Minería, respectivamente, al abogado y profesor universitario Jorge Tapia Valdés, secretario de Comisiones del Senado, y al General de Brigada, Pedro Palacios Cameron, actual Director de Reclutamiento del Ejército.

Los dos nuevos Secretarios de Estado prestaron juramento a las 17.45 horas de ayer en el salón rojo del Palacio de La Moneda, durante una ceremonia a la cual concurrieron los Ministros de Estado, jefes de las Fuerzas Armadas y dirigentes políticos.

El profesor Tapia Valdés es militante del Partido Radical y el General Palacios jura como técnico, en esta cartera.

Al término del juramento, el Presidente Allende expresó que las designaciones las había cursado de acuerdo con sus prerrogativas, ejerciendo en forma plena sus atribuciones privativas, después de haberles aceptado sus renuncias, en ambas carteras, a los representantes de la Izquierda Radical, Manuel Sanhueza y Mauricio Jungk.

Ministros de Minería, General Pedro Palacios, y de Justicia, Jorge Tapia, momentos después de haber prestado juramento constitucional.

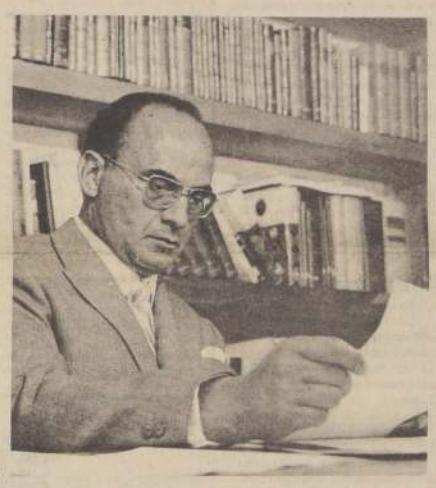

Presidente Luis Echeverría Alvarez

Declaración oficial

UNIDAD POPULAR NO TRANSA SU PROGRAMA

Privar a la CORFO de sus facultades es destruir la obra del difunto Presidente don Pedro Aguirre Cerda.

Su voluntad inquebrantable de llevar adelante el cumplimiento del programa básico comprometido con el pueblo y con el país, reiteró ayer el Comité Político Nacional de la UP, luego de tomar conocimiento del retiro del Partido de Izquierda Radical.

El diferendo con esa colectividad señala la declaración, reside, precisamente, en un asunto fundamental de consecuencia y lealtad con dicho programa.

Destaca que el Partido de Izquierda Radical discrepó de los vetos al proyecto de Reforma Constitucional de la Democracia Cristiana, en dos asuntos muy precisos: "uno de ellos es el mantenimiento de las medidas administrativas que rigen respecto de monopolios como Yarur y Sumar, mientras se establece el nuevo régimen de esas empresas. El otro es la permanencia de las facultades de la Corporación de Fomento para, por la vía de los contratos, desarrollar la actividad económica de acuerdo a los intereses nacionales.

Puntualiza, luego, que "no es efectivo que en esto pueda encontrarse una defensa por el Partido de Izquierda Radical de los pequeños o medianos empresarios. Se trata, exclusivamente, de un asunto relacionado con grandes monopolios y de la preservación, por el Presidente Allende, de la obra del Presidente Aguirre Cerda.

EL PRESIDENTE ECHEVERRIA EXPRESARA SOLIDARIDAD DEL PUEBLO MEXICANO CON CHILE

El Gobierno de México ha expresado oficialmente al Gobierno de Chile que la próxima visita del Presidente Echeverría tiene objetivos esencialmente políticos, y que, con el objeto de demostrar que no sólo venía a nuestro país el Presidente de México, sino que todo México, en solidaridad con el legítimo Gobierno democrático, se hará acompañar por el Presidente de la Corte Suprema y los Presidentes del Senado y de la Cámara de Diputados.

El Gobierno de México ha querido demostrar con esta visita la validez internacional de los principios de no intervención y el respeto a los Gobiernos legítimos, cualquiera que sea su orientación. De allí que haya querido el Presidente Echeverría visitar, en esta oportunidad, exclusivamente al Presidente de Chile.

DECLARACION CONJUNTA CHILENO- ARGENTINA

El Subsecretario de Relaciones Exteriores, Aníbal Palma Fourcade, entregó en la tarde de ayer el texto de la Declaración Conjunta Chileno-Argentina, suscrita en Buenos Aires, con motivo de la firma del Tratado General sobre Solución Judicial de Controversias en sustitución del Tratado General de Arbitraje de 1902.

La Declaración Conjunta es la siguiente:

"Por invitación oficial del Gobierno argentino visitó Buenos Aires, entre los días 4 y 7 de abril en curso, el Ministro de Relaciones Exteriores de la República de Chile, señor Clodomiro Almeyda.

En el curso de fructíferas y cordiales conversaciones con el Ministro de Relaciones Exteriores y Culto de la República Argentina, doctor Luis María de Pablo Pardo, examinaron importantes asuntos de interés común y comprobaron con viva satisfacción el alto nivel alcanzado en las relaciones de ambos países, así como sustanciales coincidencias en la apreciación de materias de trascendencia regional y mundial.

Los Ministros reiteraron la firme adhesión de sus Gobiernos a los propósitos y objetivos de la histórica declaración de Salta, suscrita por los Presidentes de la República de Chile y de la República Argentina, el 24 de Julio de 1971 y analizaron el cumplimiento de lo acordado allá.

El día 5 de abril, aniversario de la gloriosa gesta de Maipú, los Ministros procedieron a firmar un Tratado General sobre Solución Judicial de Controversias, en sustitución del Tratado General de Arbitraje de 1902, que durante 70 años constituyó el marco jurídico para la solución pacífica de las diferencias entre ambos Estados.

El nuevo instrumento contiene estipulaciones que aseguran el pleno respeto de las garantías de solución jurídica establecidas en el mencionado Tratado de 1902 y siguen fielmente los principios que se convinieron en la Declaración Conjunta de 21 de marzo último, suscrita con ocasión de la visita del Canciller De Pablo Pardo a Santiago.

El Tratado General sobre Solución Judicial de Controversias reafirma el espíritu de amistad y comprensión que inspira a los Gobiernos de la República de Chile y de la República Argentina y ratifica la permanente adhesión de ambas Naciones al mandato de hermandad impuesto por la naturaleza y por la historia comunes.

La presencia del Ministro de Relaciones Exteriores de Chile en Buenos Aires permitió dar mayor realce al acto de canje de los instrumentos de ratificación de los importantes Convenios Laboral y de Seguridad Social, firmado en Antofagasta el día 17 de octubre de 1971, durante la visita del Presidente de la República Argentina a esa ciudad.

Coincidieron en que la Tercera Conferencia de las Naciones Unidas sobre Comercio y Desarrollo, que se realizará en Santiago a partir del 13 del presente mes, constituirá un foro adecuado para iniciar nuevas negociaciones tendientes a superar los graves problemas que afectan al comercio y a la cooperación económica internacionales. Concordaron, además, en que dicha Conferencia debería acelerar la adopción de soluciones concretas para las necesidades de los países en vías de desarrollo. Para estos efectos, las delegaciones de ambos países actuarán en estrecho contacto.

Los Ministros reiteraron la decisión de sus Gobiernos de intensificar el proceso de integración latinoamericana, fortalecido últimamente por la designación de un observador argentino permanente ante la Junta del Acuerdo de Cartagena.

El Ministro Almeyda dejó constancia de la complacencia de su Gobierno por el apoyo del Gobierno argentino a la posición chilena con respecto a la Renegociación de su Deuda Externa ante los países miembros del "Club de París".

Los Ministros manifestaron su satisfacción por los resultados alcanzados por la Comisión de Integración Física Chileno-Argentina, estimando conveniente que vuelva a reunirse, durante la segunda quincena del próximo mes de junio, en la República Argentina.

Los Ministros estudiaron el desarrollo del intercambio comercial entre ambos países. Al respecto, acordaron que el examen de su estructura y tendencias sea objeto de preferente atención durante el desarrollo de la XII Reunión de la Comisión Especial de Coordinación Chileno-Argentina, a efectuarse en Buenos Aires en el mes de julio próximo."

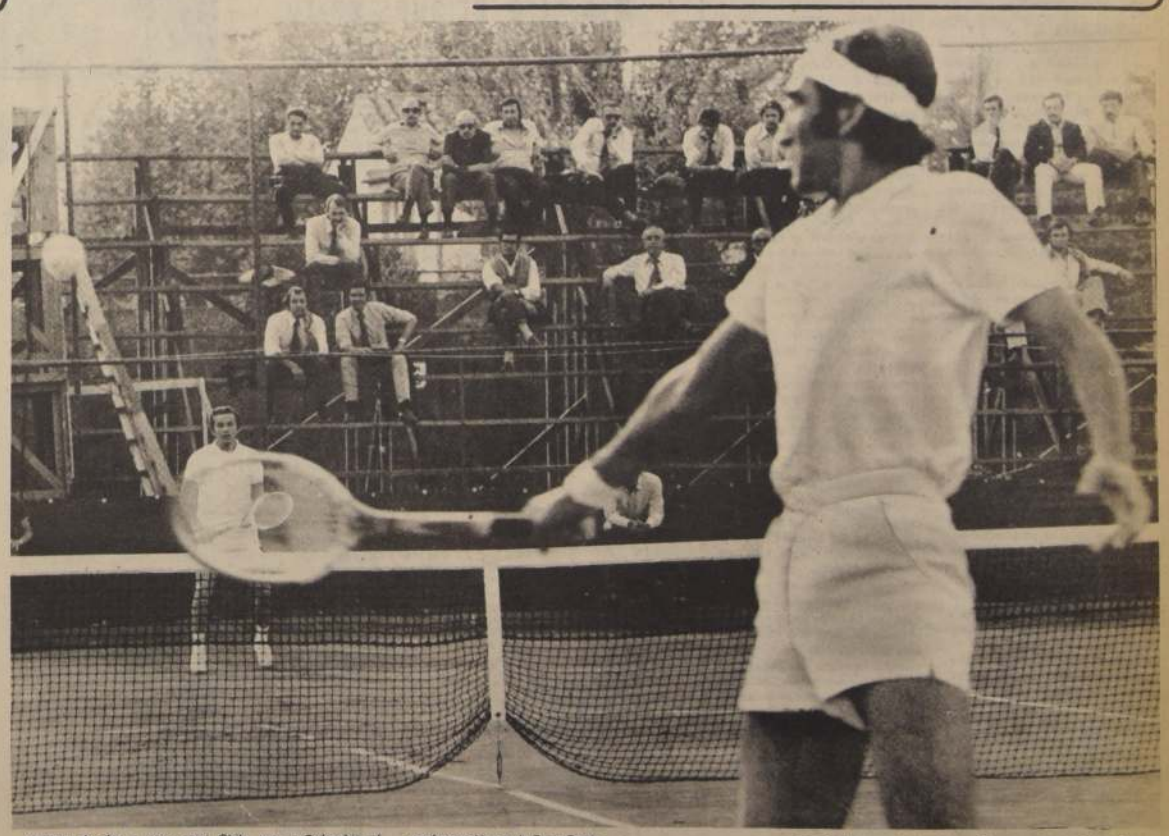

Ventaja de dos a cero sacó Chile ayer a Colombia, al ganar Jaime Pinto a Iván Molina seis-cuatro, seis-tres y seis-tres, y Patricio Cornejo a Jairo Velasco seis-cuatro, seis-tres y nueve-siete en los primeros singles de la confrontación por la Copa Davis.

Excelente el triunfo de ambos tenistas nacionales, que tuvieron oponentes difíciles, y en el caso de Pato Cornejo, a Jairo Velasco, jugador que le obligó a alargar el último set al máximo. Prosigue hoy en Stade Français el torneo con el match de dobles. En la gráfica, Cornejo devuelve de revés, blandamente, descolocando al colombiano.

EN LA MONEDA

DISTINCION A JEFES DE FF. AA. ENTREGO EL PRIMER MANDATARIO

El Presidente de la República, en una ceremonia efectuada en el Salón Rojo del Palacio de La Moneda, procedió a las 13 horas de ayer a distinguir a los jefes del Ejército, la Armada y la Fuerza Aérea, que han alcanzado los grados de Generales de Brigada, tanto de los efectivos de tierra y de aire como el grado de Contralmirante.

Las actividades del Primer Mandatario se iniciaron con su asistencia a las ceremonias con que el Hospital del Salvador celebró su centenario y en la tarde el homenaje a los trabajadores que construyeron el edificio para la UNCTAD III. También, a las 17 horas, en audiencia especial recibió a la Misión Comercial Yugoslava, la que acompañada del Embajador chileno, Sergio Sánchez, realizó una visita de cortesía al Mandatario.

DISTINCION A JEFES MILITARES.

Poco después del mediodía el Jefe del Estado, Dr. Salvador Allende, hizo entrega de la Condecoración "Presidente de la República" y de una réplica de la espada del General Bernardo O'Higgins a los Oficiales y Contralmirantes recién ascendidos.

Al acto, que se realizó en el Salón Rojo de La Moneda asistieron los Ministros de Defensa, José Tohá, del Interior, Hernán del Canto, del Trabajo, José Oyarce; el Comandante en Jefe del Ejército, General Carlos Prats, de la Armada, Almirante Raúl Montero, de la Fuerza Aérea, General del Aire César Ruiz; las Subsecretarios de Guerra de Marina y de Aviación y Delegaciones de Generales y Almirantes de las tres ramas de las Fuerzas Armadas.

La ceremonia se inició con la lectura de los decretos en los cuales se ascendían a General de Brigada a César Benavides, Joaquín Lagos, Gustavo Alvarez, Carlos Forestier y Arturo Viveros, al Contralmirante, Horacio Justiniamo y al General de Brigada Aérea Claudio Sepúlveda, José Berdichenky y Arturo Bachalet.

Posteriormente, el Primer Mandatario hizo uso de la palabra manifestando que el acto tenía una especial significación, tanto para los que recibían hoy el ascenso legítimamente ganado, que en el hecho es la culminación de una carrera, como para aquellos que también vivieron ese momento de importancia nacional.

EL PROCESO CHILENO.

Más adelante, el Jefe del Estado señaló que en este momento en que nuestro país vive un proceso del cual todo el mundo está pendiente y en el cual muchos no creen, la respuesta está en la tradición, en la disciplina que caracteriza a las instituciones Armadas de nuestro país.

Luego el Presidente Allende expresó que para él significaba un honor entregar las distinciones a aquellos que la han ganado por una vida realizada en los marcos del deber.

Finalmente, el Primer Mandatario manifestó el deseo que las Fuerzas Armadas se vinculen cada vez más al proceso económico del país y que cada vez más estén al servicio de Chile y el pueblo.

La ceremonia prosiguió con la entrega de la condecoración de parte del Presidente Allende a los Oficiales y Contralmirantes.

El acto finalizó con las palabras de agradecimiento y con la promesa de seguir velando por Chile, del Oficial más antiguo ascendido, Contralmirante Horacio Justiniano Aguirre.

REGRESO ALMEYDA.

Para anoche, alrededor de las veinte horas, estaba anunciado el regreso al país del Ministro de Relaciones Exteriores, Clodomiro Almeyda, quien viajó a Buenos Aires, para firmar el nuevo tratado bilateral de arbitraje chileno argentino, para las posibles controversias que puedan presentarse entre ambos países.

Una de las últimas ceremonias a la que concurrió Almeyda fue a la condecoración, por parte de Chile, de los Ministros argentinos Francisco Manríquez y Rubén San Sebastian, acto realizado en la sede de la Embajada de Chile en Buenos Aires.

NUEVA ZELANDIA.

El Ministerio de Relaciones Exteriores emitió al mediodía de ayer un comunicado, mediante el cual se informa que le ha sido otorgada autorización a Nueva Zelandia para abrir una Embajada en Chile.

El texto del comunicado oficial, expresa lo siguiente:

"Con fecha 6 de abril en curso, el Gobierno de Chile ha dado su conformidad para que el Gobierno de Nueva Zelandia instale próximamente en Santiago, una Embajada. Es preciso recordar que Chile ya se encuentra representado en ese país por su Embajador en Australia.

Junto con dar a la publicidad esta información, el Gobierno de Chile se complace en expresar su satisfacción por el hecho de que Nueva Zelandia haya resuelto establecer en nuestra capital su primera representación diplomática en América Latina, paso que está seguro redundará en el ulterior fortalecimiento de la amistad y de la colaboración entre los dos países.

Cuando las circunstancias lo permitan, el Gobierno de Chile establecerá asimismo, una Misión diplomática en Wellington".

El Presidente de la República se hace presente en los actos conmemorativos del centenario del Hospital del Salvador, acompañado por su Edecán Militar, Comandante Juan José Mela.

ALLENDE PRESIDIO ACTOS DEL HOSPITAL DEL SALVADOR

En una sencilla, pero emotiva ceremonia, se celebraron ayer en el Hospital del Salvador los 100 años de ese establecimiento asistencial. El acto contó con la presencia del Presidente de la República, Salvador Allende; la Primera Dama de la Nación Hortensia Bussi; el Ministro de Salud Pública, Dr. Juan Carlos Concha; el Director General del Servicio Nacional de Salud, Sergio Infante; el Presidente del Colegio Médico de Chile, Emilio Villarroel; el Decano de la Facultad de Medicina de la Universidad de Chile, Alfredo Jadresic y autoridades del mismo hospital.

Cerca de las 11 de la mañana, el ambiente que reinaba en el hospital era de expectación. Médicos, enfermeras, auxiliares y personal administrativo se ubicaron en la puerta principal en espera de la ilustre visita.

Pocos minutos pasaron hasta que el Presidente de la República se hiciera presente acompañado por su Edecán Militar, Comandante Juan José Mela, el Ministro de Salud Pública, Juan Carlos Concha, y su esposa Hortensia Bussi.

La entrada al recinto la hizo caminando confundiéndose con los trabajadores del Hospital, quienes lo vitoreaban con entusiasmo. De allí fue conducido hasta la cancha de fútbol donde se dio comienzo oficial al acto.

"He venido una vez más a esta vieja casa a la que he estado vinculado por tantos años. Como médico, como Presidente del Colegio Médico, Como Ministro de Salud", fueron las primeras palabras de Allende en un corto discurso.

Expresó también que lo más importante en los trabajadores de la salud era el trato humano que daban a los enfermos, ya que consideraba que muchas veces una frase de aliento era más efectiva que un medicamento.

Dijo que la medicina era una disciplina y un arte y que cada vez se hacía más necesario el trabajo de equipo. Entre otras cosas se refirió a la escasez de médicos ya que en la actualidad había un profesional por cada 16.000 habitantes. Lamentó la deserción de profesionales, los que se van en busca de mejores ingresos en lugar de buscar el perfeccionamiento.

Sus palabras fueron recibidas por los trabajadores de la salud con un gran aplauso. En seguida pidió disculpas por no poder quedarse hasta el final del acto, ya que otros deberes lo reclamaban urgentemente en la Moneda.

También hicieron uso de la palabra el Dr. Oke France en su calidad de Director del Hospital del Salvador, quién se refirió a la importancia de dicho centro asistencial en la salud pública.

Otro de los oradores fue el Ministro de Salud Pública, Juan Carlos Concha, quien se refirió a la larga y fructífera vida del Hospital, relato que estuvo salpicado de anécdotas y citas.

Los actos conmemorativos del centenario continuaron durante toda la tarde y culminan hoy en la noche en un gran baile donde se procederá a coronar a la Reina del Centenario, y donde participará todo el personal médico y administrativo del Hospital.

EL GOBIERNO...

(Viene de la 1a. Pág.)

un área social para las empresas dirigidas por los trabajadores.

—Somos partidarios, y así lo hemos planteado a todo aquel que ha querido escucharnos, de la más amplia participación de los trabajadores tanto en las empresas del área mixta como en el área social. En el veto aditivo que hemos presentado se ha reflejado esta actitud, pero con ciertas limitaciones:

1) Que esta administración no corresponde a sectores estratégicos de nuestra economía. Es decir, la gran minería del cobre debe contar con la total y absoluta participación de los trabajadores, pero no puede ser de su pertenencia particular.

2) Creemos que no puede existir una propiedad individual de los trabajadores sobre las empresas, con goce de utilidades, ya que esto sería reeditar el sistema capitalista.

3) Se debe reemplazar la palabra utilidades por la de excedente. Y este excedente debe ser calculado por la rama de producción a la que cada industria esté integrada. Ahora bien, consideramos que estos excedentes no pueden ser utilizados como forma individual de lucro, sino deben ser destinados a un fondo de capitalización nacional y a ser repartidos entre los trabajadores como asignación social (bienestar, viviendas, etc).

4) Enfatizamos que el derecho de cada trabajador sobre la industria caduca en el momento mismo de salir de ella, sin derecho a herencia o a transmisión de estos derechos.

Por otro lado, Viera Gallo planteó, a través de estos vetos, la facultad del Ejecutivo para reservar al estado ciertas actividades económicas involucradas en los siguientes rubros: cemento, papel y celulosa, teléfonos, actividad bancaria y distribución mayorista de bienes de consumo esenciales.

Finalmente se hizo mención a la triquiñuela que la oposición planteó a través de la Reforma Constitucional con el fin de detener, indirectamente, los planes de Reforma Agraria.

Dentro del articulado propuesto por la Unidad Popular se establecía, en forma clara, la inexpropiabilidad del pequeño predio rústico, al mismo tiempo que deba garantías a la pequeña y mediana industria. Sin embargo, los macucos de la oposición, en su afán de ponerle trampitas a la labor gubernamental ampliaron estas garantías a la mediana propiedad rústica y a la mediana propiedad minera.

Es decir, ampliaron estas garantías a predios cuya superficie los hace expropiables de acuerdo a la ley de Reforma Agraria, al mismo tiempo, que protejan a toda la industria minera que no pertenece a la Gran Minería del Cobre, sin recordar que esta industria cuprífera es la más grande del mundo y que, consecuencialmente, las industrias medianas son de un volumen considerable.

Pero el Gobierno no mordió el anzuelo y no cayó en la trampa y allí está el veto presentado que pide la definición, en una ley posterior, de lo que se entiende por pequeña y mediana empresa industrial y comercial.

VUSCOVIC

Finalmente, el Ministro de Economía, Pedro Vuscovic, señaló que dentro de los vetos presentados se establece, de modo explícito, la facultad del Ejecutivo para expropiar una parte o el total de las 91 empresas que serán incorporadas al área social o mixta.

—"Esto viene a confirmar, señaló Vuscovic, cual es la situación de las 91 empresas que no están dentro de esta lista. Es decir, se reafirma una vez más nuestra posición de entregar garantías a todas aquellas industrias que no serán incorporadas a ninguna de estas dos áreas. Por otro lado, con los vetos hemos querido devolver las facultades legales que han tenido todos los gobiernos anteriores al Gobierno Popular. Es indispensable preservar las atribuciones que posee CORFO porque, además, de que ya existen convenios firmados con otros países, esta corporación ha sido un verdadero motor de nuestra economía".

Dentro de los alcances de los vetos, Vuscovic se refirió especialmente a aquel que limita las formas de sanción y control para enfrentar situaciones de acaparamiento y especulación.

Ministro Briones cerró sumario contra Otero

El Ministro Ramón Briones cerró el sumario de las diferentes querellas contra el director de la revista SEPA, por las injurias que ese semanario pública contra el Gobierno.

Para resolver sobre la suerte que correrá Rafael Otero en esas querellas, el Ministro Briones está a la espera del informe del Fiscal de la Corte de Apelaciones, Marcial García Pica, quien debe señalar su parecer sobre las sanciones que se merece Otero, atendiendo al sumario del Ministro.

MEDIANOS Y PEQUEÑOS INDUSTRIALES INICIAN TRABAJO CON GOBIERNO

UN AMPLIO programa de trabajo conjunto vienen estudiando organismos de gobierno y representantes de la mediana y pequeña industria.

El programa deriva de reuniones sostenidas por el Ministro con la Asociación de la Mediana y Pequeña Industria de Chile (AMPICH). Se trata de concretar en acciones específicas las medidas generales que se recogieron en el "acuerdo entre el Gobierno y la Asociación de la Mediana y Pequeña Industria de Chile".

Entre otras iniciativas, a los fines de llevar inmediatamente a la práctica ese Acuerdo comienzan a trabajar la semana próxima comisiones sectoriales tripartitas formadas por el Servicio de Cooperación Técnica, Comités Sectoriales de Desarrollo de la CORFO y representantes por rama de la AMPICH. Estas comisiones tienen por objeto establecer en el plazo más breve posible convenios de abastecimiento de materias primas entre las empresas del APS y privadas grandes y con los pequeños y medianos industriales, que AMPICH represente.

Se cuenta al respecto con la experiencia de la pequeña industria marroquinera que se abastece de materias primas que INSA fabrica.

Este tipo de medidas constituye una forma concreta de evitar que los pequeños y medianos industriales paguen precios especulativos y no cuenten con sus necesarias materias primas.

La condecoración "Presidente de la República" y una réplica de la espada de O'Higgins recibe el contralmirante Horacio Justiniano, recién ascendido a este grado, Se la entrega el Jefe del Estado, Dr. Salvador Allende.

"DIA DE LA MERLUZA" CELEBRAN EN ÑUÑOA

El "Día de la Merluza" celebrarán los miembros de la Junta de Vecinos de la Unidad N° 15 de Ñuñoa. La reunión de hoy al mediodía, que es apoyada por el Instituto de Fomento Pesquero, se realizará en el Parque Juan XXIII, y a ella han comprometido su asistencia los Ministros de Tierras y Colonización, Humberto Martones; de Economía, Pedro Vuscovic, y de Agricultura, Jacques Chonchol.

Los Centros de Madres de diversos sectores de la comuna han efectuado ya almuerzos públicos en sectores populares. En esta oportunidad, serán los tores de clase media los que se suman a la campaña de consumo de pescado, lo que significa un gran éxito en la labor de difusión.

Expertos del Instituto de Fomento Pesquero enseñarán a las dueñas de casa que concurran al almuerzo de hoy, nuevas fórmulas para preparar el pescado.

ENERGICO DESMENTIDO DE SILBERMAN A "EL MERCURIO"

"El Mercurio" miente en Santiago, miente en provincias, miente en el extranjero, miente todos los días. La tergiversación y la defensa de los intereses de los monopolios es el único norte del diario de los Edwards. Y por cierto también la opresión de la clase trabajadora.

En Calama las mentiras del pasquín han pasado de castaño a oscuro. En una información publicada el día 5 de abril pasado, tergiversó unas declaraciones de los dirigentes sindicales de la Compañía Minera Exótica S.A. El propósito era bastante claro: se trataba de desprestigiar a los trabajadores, a los técnicos nacionales y a los ejecutivos del cobre. Al día siguiente, prosiguiendo con la insidia, apareció una información más canallesca que la anterior, en la que "El Mercurio" llega a recomendar a los países europeos para que no nos den facilidades crediticias. Incluso, en una misma información, se ataca veladamente al Ejército de Chile.

Para contestar a esta nueva provocación mercurial, David Silberman, Gerente General de Cobre Chuqui, envió la siguiente carta al director de "El Mercurio" de Calama; que a continuación reproducimos textualmente.

"Sr. Mario Cortes Flores, Director de El Mercurio de Calama. Señor Director. Su diario se dedica a "informar" todos los días en forma falsa y mal intencionada sobre lo que ocurre en cobre chuqui. Resulta que aquí, gran casualidad, nunca sucede nada bueno. Todo está malo.

En el día de hoy, alguien que firma como MER miente descaradamente sobre diversos problemas y comete incluso la traición al país de recomendar a potencias europeas que no nos den facilidades crediticias en vista de lo que según él ocurre en Chuquicamata. Ataca, además, veladamente, al ejército de Chile.

Desafío a este cobarde a que deje de conocer su identidad. Lo desafío además, a discutir en un teatro público, en presencia de los trabajadores y ante la opinión pública, todo lo que sea sobre la marcha de esta empresa.

Lo desafío a Ud., señor Director, a publicar esta discusión y darme a mí u otros ejecutivos de la empresa, el mismo espacio que le brinda a esos traidores y politiqueros en su diario.

Porque, ¿si el Mercurio sostiene ser objetivo, por qué nos pregunta a nosotros si hay algún problema de Chuqui, que se dedica a recoger y propagar rumores falsos?

Considere, señor Director, esta nota como un desmentido a lo que aparece en la página 11 de su edición de hoy, y por lo tanto, de acuerdo con la ley, y si aún le queda un resto de decoro, publíquela. David Silberman, Gerente General".

En Concepción

SETENTA FUNDOS ACORDO EXPROPIAR CONSEJO CORA

CONCEPCION: (Por telefono) Setenta fundos acordo expropiar ayer el Consejo de la Corporación de la Reforma Agraria que, presidido por el Ministro de Agricultura, Jacques Chonchol y el Vicepresidente de CORA, David Baytelmann, se constituyó ayer en esta ciudad.

De esta cifra de predios, se obtienen aproximadamente unas 40 mil hectáreas según se informó. De este total, más de la mitad corresponden a fundos de la provincia de Concepción incluyéndose a La Aguada, de 370 hectáreas de riego básico y que constituye un agro-industria fabricante de queso, que en adelante será trabajada por campesinos del lugar.

La nómina incluye también la expropiación del fundo "Mundo Nuevo de Chillán, de cuatro mil hectáreas de superficie, y en que se mantenía un conflicto social que afectaba a los 300 familias que lo habitaban.

A su llegada a la ciudad de Concepción, el Ministro Jacques Chonchol y el Vicepresidente de CORA, se reunieron con la Comisión Agraria Provincial y representantes de los partidos políticos que integran la Unidad Popular, para darles a conocer, en líneas generales, la reorganización de los servicios del agro. Chonchol indicó que a partir del próximo lunes se impartirán instrucciones para comenzar esta labor que deberá estar finiquitada a comienzos del año agrícola en el mes de mayo.

Por su parte, el Director Zonal de CORA, Zenón Fuica, expresó que se estaba estudiando tal medida, la que contaba con el apoyo incondicional de todos los funcionarios de los servicios del agro, quienes tenían clara conciencia que de esta manera se terminaría con la burocracia existente.

Al mismo tiempo, se pidieron instrucciones al titular de Agricultura, para actuar frente a los funcionarios que estarían interviniendo en tomas de predios menores de 40 hectáreas de riego básico y en agro-industrias.

REUNIONES

Ayer mismo, el Secretario de Estado sostuvo reuniones con representantes de diferentes organizaciones campesinas y jefes de servicios del agro de la región penquista.

Hasta el presente Consejo de CORA, el Gobierno había expropiado 2 mil 209 fundos con un total de 3 millones 412 mil hectáreas, beneficiando a 29 mil familias en un lapso de unos 16 meses.

En contraste, durante la administración anterior, se expropiaron sólo mil 408 predios con tres millones 564 mil has.

En este último Consejo se superan ampliamente cifras de has. expropiadas y de familias beneficiadas con respecto al anterior regimen.

EL PUEBLO MARCHA EL

UNA REAFIRMACION CONFIANZA, en su gobierno y responsabilidad revolucionaria dará el pueblo de Santiago martes 18, al concurrir masivamente a la gran concentración convocada por los partidos de la Unidad Popular.

Para organizar el día del día 18 los partidos que integran la Unidad Popular designaron una Comisión Especial, la que tendrá en sus manos la coordinación de los organismos que participarán en el mitin.

El Partido Social Demócrata designó representante en esta Comisión a Alfonso Palma, tanto que el Partido Comunista nombró a Víctor Gallegos. Dentro de las próximas horas, los demás colectividades del movimiento que integran la Unidad Popular deberán entregar los nombres de sus delegados.

Los parlamentarios de la izquierda señalaron que el día 18 demostraremos que somos la mayoría y que el pueblo está con el gobierno y su programa de realizaciones profundas.

Valentina Tereshkova recibida calurosamente por las mujeres y trabajadores, en especial mineros, de la ciudad de Lota y Schwager. En el grabado, la cosmonauta soviética rodeada por sus compañeros que corrieron a darle la bienvenida.

RELIGION Y FOLKLORE EN FIESTA DE CUASIMODO

Religión y folklóre, nuevamente este domingo estarán unidos en la tradicional fiesta de Cuasi Modo, la que año a año va teniendo más participantes de las diversas comunas de la zona central.

Con brillo y entusiasmo, como es habitual, fieles y campesinos participarán mañana en la bulliciosa cabalgata de la Fiesta de Cuasimodo. Unos cinco mil huasos montados, de Conchalí, Quilicura, Renca, Maipú, Lampa, Quinta Normal, Peñaflor, Malloco y Barrancas, vistiendo la clásica tenida "cuasimodina", la cabeza cubierta con un largo manto y esclavinas rojas, moradas y amarillas, y con sus cabalgaduras adornadas con pañoletas bordadas, escoltarán a los sacerdotes que viajan hasta los sectores rurales a llevar la comunión a los enfermos.

Las cabalgatas comenzarán a las 8 de la mañana desde las parroquias de la Merced del Salto hasta Conchalí, desde Renca hasta la Plaza de Quilicura y desde Maipú a los sectores rurales cercanos.

Además de los jinetes, integrarán el acompañamiento centenares de ciclistas con sus vehículos adornados y miles de fieles en carretas, coches, camiones, automóviles, camionetas y micros.

Como es habitual, el coche en el cual viajan los párrocos con el Santísimo será adornado por las floristas de las diversas pérgolas.

Al finalizar el día y después de un merecido descanso, luego de haber ido a las casas de los enfermos a llevarles un poco de alivio a sus males, los participantes recibirán premios por la mejor cabalgadura, adorno de carros, años de participación.

Para esta fiesta tradicional y religiosa, los participantes se han preparado durante semanas, logrando dar mayor realce a esta fiesta que cumple con dos razones fundamentales: llevar alivio a los enfermos y ofrecer la comunión.

Los habitantes de Renca, Quilicura, Conchalí, Melipilla y otras comunas ya se preparan para la tradicional cabalgata de Cuasimodo.

Chile y México firman convenio científico

CON LA FIRMA de un convenio de Cooperación Científica y Tecnológica, finalizan hoy las conversaciones entre los representantes del Consejo Nacional de Ciencia y Tecnología de México y la Comisión Nacional de Investigación Científica y Tecnológica de Chile, en una acción conjunta de esfuerzos y recursos que significará un efectivo aporte al desarrollo económico, social y cultural de ambos pueblos.

El tratado contempla modalidades para el intercambio de especialistas de ambos países en áreas tan importantes como: Alimentación, Salud Pública, Contaminación Ambiental, Zonas Áridas, Educación, Siderurgia y Metalurgia, Información y Documentación, Vivienda y Desarrollo de la Comunidad.

La firma del convenio se realizará a las 11 horas. Por México lo hará el doctor Francisco Giner de los Ríos y por Chile, el doctor Víctor Barberis Yori.

LA NACION

SU MARCHA, Y OTRA MAS

En el editorial de "La Prensa" de ...er se hace un gran esfuerzo para ...giversar algunas afirmaciones ...estras en torno a una marcha ...ganizada por la oposición ...accionaria, infiltrada por grupos ... inspiración fascista y por golpis... contumaces. En varias oportuni...des hemos reiterado nuestro pun... de vista central: es imposible que ... opositores asuman la ...sponsabilidad plena de un acto de ...testa pública que reúne a gente ...n variados intereses y posicio...s políticas, en momentos de ten...n social que se agudiza por la ...esencia en nuestra vida interna ... factores comprometentes que ...capan a la nacionalidad, y por la ...sión de los grupos económicos ...e están perdiendo en Chile sus ...vilegios.

La historia más reciente de nues...o país ha demostrado que en los ...upos, partidos y movimientos de ... oposición reaccionaria actúan ...mentos provocadores, que, ...metidos sus desmanes, son carga...s éstos por sus patrones politi...s a la cuenta de las fuerzas popula...s. Nuestro deber ha sido, y lo será ...empre, señalar con oportunidad el ...egro y llamar la atención sobre la ...sponsabilidad plena y consciente ...e deben asumir los dirigentes.

En el caso concreto de las mar...has que ha organizado y sigue plani...cando la oposición reaccionaria, ...n la colaboración de muchos inge...ios, se comprueba siempre el ...propósito político de debilitar la ba... de sustentación nacional del ...obierno Popular, distorsionar la ...rdad de los hechos, pronosticar ...cesos graves y someter a la opi...ión pública a los designios de sus ...tereses partidarios. Estos propósi...s que nosotros llamamos anti...acionales y anti-patrióticos —cuan... está en juego nuestro destino ...omo nación— se expresan en ...rma cada vez más desembozada y ...evida. Hoy no más, el sedicioso profesional Pablo Rodríguez vuelve a insistir en sus histéricos llamados a la revuelta y a la intervención de las Fuerzas Armadas en los asuntos políticos.

Porque conocemos la trágica experiencia del bogotazo, de un abril en Chile, del asesinato de un Comandante en Jefe del Ejército, de mil provocaciones de hoy y de ayer, es que señalamos los peligros en que se incurre, por parte de la oposición reaccionaria, al practicar con desenfado el nuevo deporte de las marchas contra el Gobierno, factor muy principal del caos y la asonada.

No hay necesidad de ser demasiado perspicaz para comprobar, según el recorrido propuesto por los organizadores de otra marcha contra el pueblo de Chile, que los financistas y promotores de ella esperan que su espectáculo sea admirado por los tres mil huéspedes extranjeros que nos honran con su visita. Señalamos su inconveniencia e hicimos resaltar la precisión matemática con que se va cumpliendo la escalada. Indicamos el peligro de sus consecuencias y seguiremos insistiendo en su carácter provocativo y avieso, a pesar de las variadas, pueriles y retorcidas declaraciones de todos los partidos y movimientos que inspiran y manejan los poderes de la alta burguesía, del capitalismo y el imperialismo. No renunciaremos jamás a este deber político.

El otro yo de la Democracia Cristiana, la parte negra de su conciencia, pretende sugerir que le tenemos miedo "al hecho masivo del pueblo protestando". Bastante desastrosa para sus torcidos designios le va a resultar esta falsa apreciación de nuestra actitud y de nuestra conducta política. La respuesta no se la vamos a dar nosotros, particularmente, sino todo el pueblo trabajador de Chile, en su próxima salida a la calle en defensa de los cambios y de su Gobierno. Su marcha, y otra más!

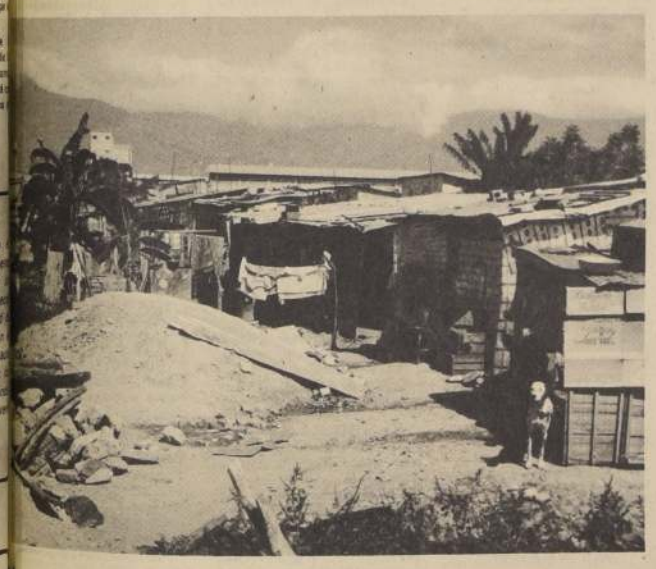

...enezuela, Una Economía Deformada

...ha de las huellas grabadas sobre la ...perficie de nuestra sociedad por la ...encia del imperialismo, ha sido la parti... organización que tiene la economía ...país. El sector terciario de ella aporta el ... del producto territorial bruto; mien... que el petróleo y la agricultura, que ...tituyen el sector primario, contribu... con el 35% y la industria apenas con un ...%.

Este ordenamiento se ha construido en ... años, y en su proceso ha descrito un ...mino completamente distinto al de los ...ses independientes y desarrollados de ... actualidad. Además posee la peculiari...d de parecerse caricaturescamente a ...s economías que usamos como elemen... de comparación para ilustrar de mejor ...rma nuestro atraso, existiendo "el mila... económico" de que no hemos transi...do el camino adecuado.

Las sociedades capitalistas altamente ...sarrolladas y algunas socialistas que ...mbién han logrado un gran desarrollo ...onómico después de romper la depen...cia a que estuvieron sometidas sus ...conomías, transitaron el camino de cons...ir una base primaria sólida mediante ... importante desarrollo de la agricultu... y de la explotación minera. Teniendo ... requisito previo, construyeron para...lmente una industria manufacturera ...portante, que les sirvió de multiplicador ... riqueza, permitiendo elevar los ingre...s de amplias masas, aumentar la capaci...d de consumo y elevar la demanda de ... industria. Esa masa de riqueza produ...da creó las bases para el desarrollo de los servicios y del comercio y de la banca en los países capitalistas, y de las obras de beneficio social en los países socialistas, sin que el peso de la masa humana incorporada a este renglón improductivo de la sociedad se convirtiera en un factor de grave estancamiento.

Ha sido en el presente siglo cuando el capitalismo monopólico en su irracional desarrollo y, como consecuencia de ello, ha empezado a recorrer el callejón sin salida de la hipertrofia de los servicios, el comercio y la burocracia, al llegar al límite de él y resultar ya ampliamente insuficiente la actual organización de la sociedad para continuarlo.

La claridad de la burguesía sobre la necesidad del desarrollo amplio de los sectores primarios de la economía, se traduce en las guerras civiles libradas en Francia, Inglaterra y Estados Unidos para imponer este camino. Esta claridad se ve también en los gigantescos sacrificios hechos por las masas soviéticas, polacas checas, chinas o norcoreanas. Y, paralelamente, este desarrollo se ha complementado con el incremento de la industria, hasta superar el aporte en ingresos dado por la agricultura y minería. La claridad del proletariado en la conducción de tal política ha permitido éxitos en períodos más cortos que los logrados por la burguesía y dándoles una mayor amplitud y permanencia a las conquistas obtenidas.

En Venezuela, como podemos observar, la situación es diferente: en el sector primario, los altos ingresos son debidos a un producto, el petróleo; la participación de la agricultura en la composición de él es apenas de un séptimo.

El sector secundario de nuestra economía se debate entre las diversas barreras que impiden su desarrollo; la industria venezolana apenas concurre con un 14% de la formación del P. T. B.; la falta de ampliación del mercado ha impedido que una demanda potente y sostenida estimule su crecimiento.

Y, finalmente, un sector terciario, que constantemente crece, el cual absorbe casi la mitad del trabajo venezolano, constituyendo el 45% del producto territorial y cuyo aporte en riqueza generada es nulo.

Venezuela posee el sector de servicios que correspondería a un país altamente desarrollado, con una poderosa industria de transformación de sus materias primas, sin que esto sea cierto. Todo lo contrario, lo que poseemos es una gigantesca masa económicamente improductiva, parasitaria de los bienes creados a través de la explotación petrolera y por la débil industria existente.

Encaramados como aves de rapiña sobre esta deformación, la burguesía intermediaria venezolana, dedicada al comercio y a la banca, continúa hinchando sus bolsillos a expensas de los sacrificios de toda una sociedad. Con ella se comparte las ganancias el capital monopolista norteamericano.

Caribe

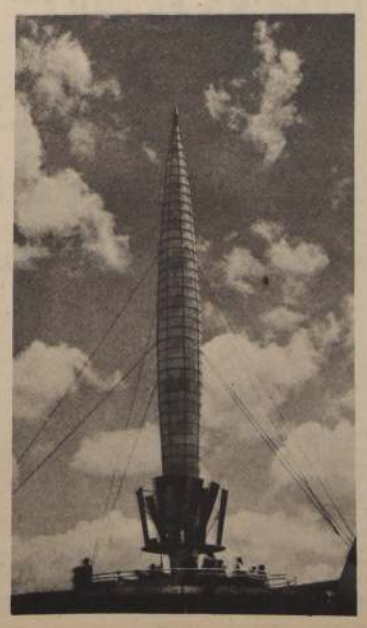

Un Método Infalible

Los golpistas criollos no tienen imaginación para nada. Intentan un movimiento subversivo, y el Gobierno los sorprende y los mete presos. Ni siquiera los golpistas llegan a la posibilidad de saborear una salida a la calle con sus atuendos guerreros, estandartes, cascos. Tampoco llegan a las proximidades de La Moneda ni nadie les saca fotos o graba sus declaraciones. Solo se quedan con sus mapas trazados, mucha gente comprometida y el sabor amargo de fracasar otra vez.

Si yo fuera golpista, trataría de rodearme de sujetos más serios e idóneos, menos parlanchines, evitando, por ende, hacer participar a los mozalbetes espinilludos, a la prima de fulanito o al almacenero de la esquina. Un auténtico golpista debe seguir métodos más seguros para atacar La Moneda. Si se movilizaran en micro hacia la Casa de Gobierno disfrazados de turistas —y no en una marcha— les sería más expedito ingresar a ella burlando la vigilancia policial. En su interior, aduciendo el deseo de sacar fotos, desenvainarían sus sables, ocultos en la espalda, y a la carga. Atacados por sorpresa, las fuerzas del orden que custodian La Moneda no podrían resistir semejante embate de audacia y coraje.

Este procedimiento puede fracasar si no se efectúan paralelamente otras acciones sorpresivas en distintos puntos de la capital. Si en ese día hay carreras de caballos en el Hipódromo, los golpistas deben secuestrar a los jinetes; y disfrazados de jinetes participar en las carreras. En un momento de sorpresa huirán con sus cabalgaduras hacia el centro de la ciudad para unirse a otros grupos ocultos en la copa de los árboles de la Alameda. Si los carabineros indagaran por esta actitud tan poco común, dirán que contemplan la puesta del sol o la salida de la luna, según sea el caso. Acto seguido descenderán de los árboles y a la grupa de los caballos de carrera se trasladarán, ahora, hacia el Ministerio más próximo, donde dirán que vienen a protestar por la falta de pienso para sus cabalgaduras. Atacarán el Ministerio y se apoderarán de sus dependencias.

Mientras tanto, en La Moneda, los valientes turistas controlarán la situación y bombardearán Santiago con los dos cañones que hay en el patio de los naranjos. Si no funcionaran, paciencia. En esos instantes, otras columnas de golpistas con cacerolas, sartenes y cantando himnos —una manera de pasar por estudiantes en festejos— principiarán a destruir los quioscos de diarios y así impedir que el público se imponga de lo que realmente está aconteciendo.

Sólo en ese instante, el que hace de cabecilla (debe tener cara bondadosa, porte caballeresco, ademanes finos) saldrá al balcón de La Moneda y se dirigirá al pueblo con un discurso encendido y patriótico. No debe molestarse si los caballos allí reunidos principian a relinchar y a sentir impaciencia por la lejanía de sus pesebreras. El cabecilla no trepidará en exaltar las bondades del movimiento subversivo, y de inmediato llamará a EE. UU. por intermedio de la ITT para comunicar la buena nueva.

Walter Garib

ENTREVISTA DEL SABADO

Por Jorge Jobet

FERNANDO KUSNETZOFF KATZ

Elección de la Universidad de Chile

El Generalísimo de la Campaña Electoral a Rector y Secretario General de la Universidad de Chile de los profesores Felipe Herrera y Fernando Vargas, es el Decano de la Facultad de Arquitectura y Urbanismo, Fernando Kusnetzoff Katz, profesor de Urbanismo con estudios especiales en Universidades norteamericanas e inglesas, miembro del Consejo de Administración de la Universidad de Chile, dirigente destacado del proceso de reforma y siempre figura primera en este febril y agotador esfuerzo por darle a nuestra Universidad una fisonomía nueva, desde la raíz a la copa.

Acostumbrado el profesor Kusnetzoff a responder con espíritu objetivo a los requerimientos de los vitales problemas del urbanismo, sobre todo en los países en desarrollo, lo instamos a un delineamiento general de la gestación y alcances de la postulación de Felipe Herrera y Fernando Vargas, que las fuerzas de la Izquierda y de los movimientos independientes han levantado en este momento crítico para el desarrollo y el progreso de Chile.

—¿A qué atribuye usted que la mayoría reformista del año 1968 no lograra expresarse nitidamente en 1971?

—La tesis central del movimiento de reforma del 68 se puede resumir en dos puntos centrales democratización integral de la Universidad y consonancia de su quehacer con los cambios sociales y culturales del país. Estos principios, que compartía una mayoría neta, no se impusieron victoriosamente en 1971 en la etapa de elección de autoridades unipersonales, permitiendo de esta manera que los sectores originalmente más opuestos a dicho proceso retuvieran la rectoría de la Universidad. ¿Las causas de esta paradoja? Entre otras razones, debo manifestar que los integrantes del llamado Frente Universitario declararon su adhesión fiel a los principios y normas en juego, reflejados con nitidez en el nuevo Estatuto Universitario. Como sus intenciones más profundas estaban aún enmascaradas, no fue difícil lograr adhesiones de grupos que no supieron mirar con claridad la verdadera sustancia del compromiso ideológico con la reacción.

—¿Cómo probaría usted esta última afirmación?

—Me remito a la historia más reciente del conflicto de nuestra Universidad, que cubrió todo el semestre del año pasado. En efecto, de su examen se desprende, con insistente reiteración, que los sectores políticos de Derecha, predominantes en el Frente Universitario, dieron la espalda al poder normativo; paralizaron sus principales funciones y replantearon abiertamente la restauración de la filosofía y el mando unipersonal. Diseñaron, para estos efectos, una consulta plebiscitaria extraordinariamente oportunista y demagógica, cayendo en ese instante la máscara pseudoreformista y apareciendo el rostro verdadero del anti—reformismo.

—En tales condiciones, ¿qué alternativas fundamentales enfrenta la Universidad?

—Una, permitir que el mismo equipo de ayer, las mismas personas responsables de frenar el proceso de reforma universitaria y de insertar a nuestra comunidad de estudios en las contingencias de la oposición política al actual movimiento de transformaciones del país, continúe restándole a Chile el trabajo y la experiencia de nuestra principal institución de cultura superior.

En segundo lugar, la consolidación definitiva del verdadero espíritu reformista que se expresa en los sectores de Izquierda universitaria y de numerosos grupos de fuerzas independientes que ven en la postulación de Felipe Herrera y Fernando Vargas un esquema democrático, creador y progresista que rompe definitivamente el enfrentamiento estéril que busca la Derecha y permite, a su vez, la legítima expresión de la gran mayoría universitaria. Esta es la alternativa que ofrecemos, con altura y responsabilidad, a toda la comunidad.

Herrera - Vargas y la Campaña

—¿Qué aspectos sobresalientes destaca usted de la personalidad de Felipe Herrera y Fernando Vargas, omitiendo lo más conocido por el país?

—La leal y positiva contribución de ambos a la enseñanza superior. En el caso particular de Felipe Herrera, su vinculación permanente con la Universidad de Chile no obstante sus largos años en la dirección de cargos de alta responsabilidad internacional. Su extraordinaria capacidad de realización y concertación de voluntades, expresada por ejemplo, a través de su brillante labor preparatoria de UNCTAD III.

En relación con el profesor Fernando Vargas, su lealtad a los principios de la reforma, su inteligencia vigorosa y su gran espíritu de servicio público, manifestados sin desmayos en la Presidencia de la Comisión Central de Reforma y en la Asociación de Docentes, Investigadores y Extensionistas de la Universidad de Chile, contribuciones que toda la comunidad le reconoce.

Si agregamos a las condiciones excepcionales del futuro Rector y Secretario General la solidez programática y el respaldo que tiene esta postulación, podemos confiar realmente en que la Universidad de Chile, en pocos días más, retomará su papel trascendental en el destino de la Nación, en un ambiente de pleno respeto intelectual, pero opuesta a convertirla en un instrumento negativo o paralizante del actual proceso de cambio que afrontan las fuerzas progresistas de Chile.

—¿Cómo se expresa lo manifestado por usted en la campaña misma?

—En la concepción franca y democrática de nuestra postulación, con diálogo abierto a toda la comunidad y debates amplios en torno a principios y realidades, en que nadie se ha quedado sin participar, tanto amigos como adversarios.

Mantenemos un nivel de respeto a nuestros oponentes, cordial y positivo, porque creemos que es fundamental para nuestro destino universitario garantizar un estado de convivencia sana, sin el cual todo programa no pasará de ser un simple juego verbalista o declamatorio, sin posibilidades efectivas y consecuentes de realización.

—¿Predomina esta actitud en el Frente Universitario, que da su apoyo a los profesores Boeninger-Bitrán?

—Lamentablemente, no. Sus dirigentes, al comprobar que su juego demasiado ligado a las contingencias de la política opositora nacional les ha restado una parte importante de quienes vieron en el pasado una posibilidad de realización efectiva para la Universidad de Chile en el ex Rector, han perdido la necesaria tranquilidad y han desarrollado una estrategia esencialmente destructiva: por una parte, desorientar a la comunidad universitaria mediante la agitación del tema presupuestario, responsabilizándonos a nosotros de su deterioro e incluso de paralización de importantes funciones universitarias, entre otras, de investigación, docencia y construcciones. Esta campaña tendenciosa ha quedado totalmente desvirtuada por las decisiones del actual Consejo Paritario de Administración, que han puesto de manifiesto que todas las actividades universitarias se encuentran en normal funcionamiento. Los dirigentes del Frente Universitario han querido alarmar a la comunidad, especialmente en las sedes provinciales. Por ejemplo, en el rubro de construcciones, afirmamos responsablemente que en los primeros tres meses del año en curso se ha invertido, a lo largo del país, el doble de lo asignado para esta actividad en el año 1971. De la misma manera, ninguna actividad de investigación iniciada en 1971 ha sido afectada.

—Desacreditada esta maniobra, ¿qué otra manipulan sus dirigentes?

—Inflar artificialmente las discrepancias legítimas en el sector reformista, tratando de demostrar que la postulación de Herrera y Vargas no contarían con el respaldo masivo de las fuerzas que están con el cambio y con las transformaciones estructurales que el país exige. Esta tesis se destruye cada día y por sí sola, porque los contingentes de docentes, funcionarios y estudiantes crecen y se vigorizan en torno a nuestros candidatos, aún en los sectores más favorables a nuestros oponentes.

Las Grandes Tareas

—¿Qué le plantea a la Universidad de Chile la elección de Herrera-Vargas?

—En primer lugar, la plena normalización de la vida universitaria, que le permitirá a la comunidad, sin excepciones, participar en tareas fundamentales, como ser, poner en vigencia las estructuras y normas derivadas del Estatuto y del plebiscito; profundizar con rapidez, mediante las funciones esenciales de investigación, docencia y extensión, la participación de toda la comunidad en las enormes demandas que el país nos plantea con urgencia; avanzar en la democratización de la Universidad, entendida como una apertura a toda la juventud chilena, acentuando su gravitación regional a través de las actuales sedes de provincias.

—¿Qué desequilibrios más notorios hay que corregir y perfeccionar?

—Aquellos que afectan tanto a los estamentos académicos y funcionarios como de estudiantes, en materias de remuneraciones, bienestar, seguridad social y recreación, del mismo modo que programar y poner en inmediata ejecución un plan extraordinario de desarrollo de nuestra planta física.

—¿Y en el plano cultural?

—Dinamizar un profundo proceso de efervescencia, desde y hacia la Universidad, paralelamente al desarrollo económico y social del país, proceso sin el cual no podrá la sociedad chilena cumplir realmente sus objetivos fundamentales de plena independencia, dentro del marco de un Continente latinoamericano en violenta expansión y recuperación de su destino.

Comisión chilena designada:

APOYAREMOS SOLO MEDIDAS CONCRETAS EN LA UNCTAD

Por Rosa Rovinobitch

En el día de ayer quedó conformada oficialmente la cabeza de la Delegación Chilena a la UNCTAD III.

Como se había anticipado, dicha Comisión estará representada por el Ministro de Relaciones Exteriores Clodomiro Almeyda; el Embajador de Chile ante las organizaciones de Ginebra, Hernán Santa Cruz, que tomará el cargo, en ausencia del Ministro Almeyda; Hugo Cubillos, Director del Departamento Económico de la Cancillería; Felipe Herrera, que por derecho, al haber ocupado la Presidencia de la Comisión Organizadora pasa a formar parte del equipo chileno, y un representante de la CUT, Héctor Corvalán.

El Ministro Almeyda no sólo en su carácter de titular de Relaciones Exteriores sino como importante participante en los preparativos de UNCTAD III y especialmente en la reunión de los 77 en Lima, cuyo discurso impactó fuertemente.

Allí expresó como conductor del pensamiento del Gobierno Popular de Chile, parte principal de lo que fue después la fijación de principios de los 95 países que forman ese grupo.

En parte de su profundo análisis dijo:

"Para todos nosotros está claro que es tarea fundamental de los países en desarrollo trabajar para que se modifique una estructura política y económica internacional que ha asignado a aquellos el papel de servidores de los grandes intereses mundiales.

Si tal estructura no cambia se seguirá consolidando su situación de dependencia estructural que sólo puede resultar en estancamiento y violencia.

AUSENCIA SOCIALISTA

El apoyo de la Delegación Chilena a la entrada de los países socialistas al Fondo monetario, tratado ahora en Caracas se trasluce de las expresiones del Canciller Almeyda que en el Grupo de los "77" dijo:

"El Fondo Monetario Internacional que dirige oficialmente el sistema está manejado por el llamado Grupo de los Diez, que toma las decisiones sin la menor participación del resto del mundo.

Parte de este defecto de origen —cuyas consecuencias se han ido agravando a medida que el concepto de participación en las decisiones se ha venido imponiendo en el mundo, tanto en el plano nacional como internacional— el sistema se ha visto afectado por su falta de universalidad.

Está ausente de él todo el mundo socialista, aunque incluye más de un tercio de los habitantes del mundo y que cuenta con dos de las naciones que tienen responsabilidades principales en la paz y en la seguridad internacionales: la Unión Soviética y la República Popular China".

DISMINUIR LA BRECHA

"Más adelante fue preciso al decir:

"Chile en todos los foros de Naciones Unidas, particularmente en la UNCTAD ha tenido una posición categórica y definida y el Presidente de Chile Salvador Allende, en su mensaje a la Reunión de Addis Abeba, de la Organización de Unidad Africana, así lo reiteró.

Apoyaremos la adopción de medidas concretas de tipo comercial, financiero y técnico que sean necesarias y posibles para disminuir la brecha que separa a estas naciones de las demás en vías de desarrollo y para corregir situaciones de profunda injusticia causadas por hechos históricos que repugnan la conciencia universal de hoy, que ha erigido el concepto de libre determinación de los pueblos en principio vital de las relaciones internacionales contemporáneas".

La personalidad de Hernán Santa Cruz, largo tiempo vinculada a Naciones Unidas, es también en este momento un hecho sentimental, pues fue él quien hiciera primar la decisión de que Chile fuera sede de UNCTAD III en un clima que no era del todo afecto.

La tarea era doblemente difícil pues ciertos países del Grupo, escépticos acerca de la tarea de UNCTAD III, deseaban que se efectuara en Ginebra donde se confundiera con otros eventos de igual o mayor jaez internacional, para que perdiera importancia, Hernán Santa Cruz logró sacarla de Ginebra y además traerla a nuestro país.

Hugo Cubillos, en la Cancillería ha sido el hombre de las tres UNCTAD, como lo bautizamos en crónicas dominicales. Ha estado en la gestación, crecimiento y madurez de las tres reuniones en 10 años y sus resortes los conoce perfectamente.

La presencia de Felipe Herrera, en la comisión chilena no es necesario explicar, pues ha sido el motor moral y de eficiencia por sus contactos internacionales y su conocimiento en todas las materias del comercio y desarrollo.

El resto de la Comisión aún queda por complementarse con los equipos de Cancillería y diplomáticos de Naciones Unidas, expertos ministeriales y personal de secretaría.

El Embajador de la India hizo entrega al General Orlando Urbina Herrera, Presidente de la Comision Chilena, de 100 kilos de té en bolsitas, a fin de que sea ofrecido a los delegados que asistan a la conferencia.

FELIPE HERRERA

CLODOMIRO ALMEYDA

HERNAN SANTA CRUZ

LLEGA SECRETARIO GENERAL DE UNCTAD

Manuel Pérez Guerrero, Secretario General de UNCTAD III, llegará al país a las 11.55 horas. Vía Air France, de acuerdo a informaciones proporcionadas por la oficina de Prensa de las Naciones Unidas.

Durante el día de ayer llegaron las delegaciones de Malasia Hungría, esta última formada por cinco delegados a cargo del Ministro Consejero Ntergaes; de la República Federal Alemana, a cargo del Dr. Northe, quien presidirá la delegación en ausencia de Ministro de Economía y Hacienda, Karla Chiller.

También llegaron los representantes de Barbados, Pakistán y el Dr. Valera, representante del Comité Mundial de la Paz. El Ministro Dumban de Costa de Marfil, y dos representantes de Indonesia. De la delegación de Reino Unido, llegaron 6 integrantes a cargo Ministro McQueen, y un repre- ta yugoslavo.

Los días de mayor tráfico Pudahuel serán el fin de sem Desde ya se sabe de la llegada dos vuelos especiales de provenientes de Ginebra 300 funcionarios de Nac Unidas, y delegados de mayoría de los países, en los de itinerario de todas compañías aéreas.

Contacto Directo

LO SERIO Y PINTORESCO DE LOS PREPARATIVOS

Por Roberto Alvarez Miraflores

Los propietarios o administradores de boites, grills, peñas, restaurantes, bares y hasta algunos negocios que "no usan patente" creen que los delegados a la Tercera Conferencia para el Comercio y Desarrollo de las Naciones Unidas (UNCTAD) van a tener muchas horas libres y gruesas cantidades de dólares para destinarlos al jolgorio. Para atenderlos en forma se han estado preparando largamente, y varios establecimientos de la alegría, anuncian en algunos diarios, las sorpresas que les tendrán preparadas a nuestros huéspedes por dos meses.

Hay algunos avisos bastante curiosos y que inconscientemente hacen dibujar una sonrisa a quienes se detienen a leerlos. Una "posada" bastante conocida por los noctámbulos, ubicada en Avenida España, se ha esmerado en estos preparativos, divulgando sus esfuerzos con costosos anuncios. Claro que su publicista ha cometido un error mayúsculo, y hasta enojoso para los delegados.

El anuncio señala un magnífico show internacional "PARA LOS TURISTAS DE LA UNCTAD" olvidando que los Delegados que llegan a Chile de las más variadas latitudes del globo, muchas veces con grandes esfuerzos, no vienen a "tunstear" sino que por el contrario a cumplir un intenso programa de trabajo en beneficio de las naciones sub-desarrolladas.

Otro negocio, en un llamativo aviso en colores, dice que el local "se engalana de fiesta para recibir a los ilustres personajes que nos visitan y los celebra con el MES DEL FOLKLORE". Incluso otra sala de fiesta, se trata de una "tangueña" anuncia a un tal Raphael Chileno, quizas para darle un viso de auténtica internacionalidad al espectáculo.

SUMA Y SIGUE

En otros aspectos de las atenciones remuneradas a los Delegados a la UNCTAD, se ha podido apreciar el empeño de numerosos establecimientos comerciales. Varios de ellos contarán con servicios de intérpretes y se esmeran en presentar las vitrinas y sus anaqueles de la manera más atractiva posible, haciendo destacar los productos nacionales, muchos de los cuales tienen real prestigio internacional, como es el caso de los textiles, del calzado, los vinos y evidentemente la manufactura folklórica como son los choapinos aborígenes, las frazadas chilotas, las mantas de Doñihue, la cerámica negra de Quinchamalí, la cerámica de Pomaire, figuras y collares de Isla de Pascua, los multicolores adornos de cerda de Panimavida, trabajo de cobre estampado, repujado o martillado.

MUNICIPALIDADES

Varias Municipalidades desarrollan intensa labor con motivo de que Santiago será un Babel por casi dos meses. La de Santiago ha trabajado planificadamente, preocupándose hasta de los más mínimos detalles que permitan ver una capital con su rostro limpio. Incluso, hasta los tarros de desperdicios han sido pintados o repintados de amarillo. Los semáforos reparados, reparadas las calles, librándolas de hoyos, los jardines están siendo repoblados de pasto y flores, etc.

La de la Reina fue una de las que tomó la iniciativa. Y como acuerdo oficial resolvió realizar un basto programa de atracciones para nuestros huéspedes. Habrá concursos folklóricos, rodeos, atenciones gastronómicas, conciertos, y hasta un concurso de magos. Uno de estos prestidigitadores tan despistado como el publicista de la Posada, decía:

—"Ojalá que a mí me toque competir con uno de esos de la UNCTAD"... El pobre había oído cantar el gallo de que venían magos a la reunión. Lo único es que no sabía que eran... MAGOS DE FINANZAS...

EL CONGRESO NACIONAL

Desde ayer el Congreso Nacional, al igual que la Iglesia de San Francisco, luce acicalada fisonomía. Fue reparado por fuera y por dentro, entre otros motivos para estar "como Dios manda" en esta trascendental ocasión de la vida nacional.

Su gris triste y opaco de hoy fue reemplazado por un co invierno discreto, suave gre y que le da relieve majestuosas y nobles líneas estructura del Palacio más centenario. Su silueta ahora nitidamente y en contrastante, con otros edi como el Palacio de los Tribu de Justicia y de algunos que yerguen su estructura da en el tiempo y que estre una arteria tan populosa como Calle Compañía esquina Morandé.

Para efectuar las reparaciones del Congreso, hubo que tomar extremas precauciones, con el de no alterar en lo más mínimo sus líneas originales de neo-clásico. Por ejemplo varias cornisas destruidas por inclemencias del tiempo, reponerlas fue necesario moldes que aseguraran fidelidad absoluta a las ideas de quienes diseñaron.

Así nos ven desde el exterior..

SI VAS PARA CHILE...

La tercera Conferencia de la UNCTAD, sus preparativos, y los viajeros que se aprontan para venir a Santiago, ocupan grandes tiras de papel de los diversos teletipos de agencias nacionales y extranjeras.

Este es un resumen de los más importantes llegados hasta anoche.

WASHINGTON. (EFE).- El Subsecretario norteamericano de Estado, John Irwin, que posiblemente presida la delegación de su país a la Conferencia de la "UNCTAD", podría entrevistarse durante su estancia en Santiago con funcionarios del gobierno de Salvador Allende, en un intento por mejorar las relaciones Santiago—Washington, predijeron hoy círculos de Washington.

Fuentes oficiales norteamericanas calificaron hoy de "muy probable" la posibilidad de que Irwin presida la delegación de su país a la Conferencia de la "UNCTAD", que comienza la semana que viene en la capital chilena.

Las mismas fuentes informaron que mañana se darán a conocer oficialmente los nombres de los representantes norteamericanos en la reunión de la "Conferencia de las Naciones Unidas para el Comercio y el Desarrollo".

LIMA, (PL).- El diario "Expreso" dice hoy que Estados Unidos va a la Conferencia de la UNCTAD en Santiago de Chile, "preparado a combatir a los pueblos pobres y a cualquier otro país que apoye a los pueblos pobres".

El comentario, firmado por el columnista "Aladino", afirma que la actitud agresiva de Estados Unidos está destinada al consumo de los electores norteamericanos.

"Aladino" concluye que si esa "política de agresión" se lleva realmente a la práctica, podría ser aprovechada por otros países industrializados, entre los que menciona a Francia, Suecia, Canadá y la Unión Soviética, para mejorar su comercio con los países del Tercer Mundo, en detrimento de los Estados Unidos.

ARGEL 7 (PL)— Los Ministros de Relaciones Exteriores y de Comercio, Abdelaziz Bouteflika y Layacmi Yaker, respectivamente, presidirán la delegación argelina a los trabajos de la Tercera Conferencia de Naciones Unidas sobre Comercio y Desarrollo (UNCTAD) de Santiago de Chile.

Según se informó oficialmente aquí, la representación argelina a la Tercera Uctad estará integrada también por Raouf Oufiedji, representante permanente ante los organismos de la ONU en Ginebra, y Mohamed Kollou, Embajador de Argelia en Argentina y Chile.

Los restantes miembros de la delegación, en número de orden, son cuatro representantes del Ministerio de Relaciones Exteriores, dos del Ministerio de Finanzas; cuatro del Ministerio de Comercio, cuatro del Ministerio de la Industria y de la Energía, uno del Ministerio de Transportes y uno del Secretariado de Estado al plan.

Se espera que la delegación argelina viaje rumbo a Santiago de Chile este fin de semana.

TOKIO, 7 (PL).- La delegación japonesa a la Tercera Conferencia de Naciones Unidas sobre Comercio y Desarrollo (UNCTAD III), partirá el próximo lunes rumbo a Santiago de Chile, sede del evento, según se informó hoy aquí.

La comisión nipona, integrada por 7 miembros, resulta la más nutrida de las anunciadas hasta el momento.

El ex canciller Kichi Aichi presidirá la representación de la que será acompañada por consejeros especializados.

En total, el grupo que sale por Japón a UNCTAD III, compuesto por 86 miembros entre delegados oficiales y expertos.

La cita mundial será inaugurada el próximo día 13 del corriente por el Presidente chileno, Salvador Allende. Después del discurso presidencial hará uso de la palabra Secretario General de Naciones Unidas, Kurt Aldheim.

TOKIO, 7 (PL).- Japón se comprometerá a ofrecer a los países subdesarrollados en su gubernamental ascendente al por ciento de su producto nacional bruto, durante la Tercera Reunión General de la UNCTAD, opinaron hoy fuentes informadas aquí.

La opinión, expresada en círculos estrechamente vinculados a las esferas oficiales, se produjo poco después de efectuarse hoy una reunión del Gabinete, en la que participaron los titulares relacionados con la ayuda exterior japonesa, además del ex Canciller Kiichi Aichi.

Aichi presidirá la delegación de Japón a la Tercera UNCTAD, que iniciará sus labores el próximo 13 de abril en Santiago de Chile.

La reunión de los ministros, ex canciller fue convocada específicamente para tratar la actitud de Japón ante la reunión de la Agencia especializada de la ONU.

Funcionarios oficiales dijeron que el gobierno ha decidido facultar al Presidente de la delegación para decidir sobre el terreno si la ayuda ofrecida por Japón alcanzará a la cifra mencionada, tomando en consideración la actitud asumida por el resto de los países desarrollados durante el evento.

Aichi, por su parte, ha revelado que asumirá una actitud clara en la reunión de la UNCTAD, pese que las fuentes citadas anticiparon que el ex canciller anunciará la decisión de Japón de asumir el compromiso indicado.

Según informantes dignos de crédito, de los Ministros relacionados con la ayuda exterior, dos, el Ministro del Exterior y el de Comercio Exterior e Industria —Takeo Fukuda y Kakuei Tanaka, respectivamente— son decididos partidarios de asumir el compromiso al nivel predicho del 0.7 por ciento.

El Ministro de Finanzas, Mikio Mizuta, sin embargo, se ha manifestado en oposición a la medida.

Ayer, durante una sesión del comité del presupuesto en la dieta, dijo que su organismo tendría que pensarlo dos veces antes de comprometerse a ofrecer ayuda a los países subdesarrollados equivalentes al 0.7 del PNB japonés.

PARIS, 7 (PL).- El Ministro de Economía y Finanzas de Francia, Valery Giscard D' estaing, viajará el miércoles próximo a Santiago de Chile para asistir a la reunión de la UNCTAD III.

La delegación francesa a la UNCTAD contará de 22 miembros, presidida por Maurice Vaudal del Ministerio de Relaciones Exteriores.

La mayor parte de la delegación, compuesta por el Director del Servicio de Naciones Unidas y Organismos Internacionales, Jacques Lepretre, técnicos del Ministerio de Relaciones Exteriores y del Ministerio de Finanzas, viajarán esta noche rumbo a Santiago de Chile.

Opina José Piñera:

UNCTAD III ES LA CONFERENCIA DE LA ESPERANZA

La Tercera Conferencia de UNCTAD que se realizará en nuestra capital a partir del próximo 13, fue calificada por José Piñera como la **"Conferencia de las Esperanzas"**, siempre y cuando la actitud política de los países pobres sea enérgica y decidida.

José Piñera Carvallo, Ingeniero Civil, Catedrático de la Universidad de Chile, Presidente de la UNCTAD los años 66 y 67, y actual Presidente de la Junta Permanente de Comercio y Desarrollo, dictó una conferencia sobre el Pasado, Presente y Futuro de la UNCTAD en la Universidad Técnica.

El destacado economista fue el primer conferencista del Ciclo de Charlas y Foros sobre la III Conferencia Mundial de Comercio y Desarrollo que la Secretaría Nacional de Extensión y Comunicaciones de la UTE realiza para informar e interiorizar a la opinión pública sobre el importante evento internacional.

Piñera, que ha tenido una extraordinaria trayectoria internacional, ya que ha sido Embajador en el extranjero, delegado de Chile ante el Mercado Común Europeo, representante de nuestro país ante las NU, Presidente en ejercicio del organismo permanente de la UNCTAD, la Junta de Comercio y Desarrollo, fijó la verdadera filosofía y sentido de la UNCTAD III.

Antes de hablar de la UNCTAD, Piñera explicó los factores económicos, sociales y políticos que condicionaron el nacimiento de este organismo internacional.

José Piñera: Analizó pasado, presente y futuro de las reuniones de UNCIAD

Se refirió a la Primera y Segunda Guerra Mundial, a la Liga de las Naciones y a la formación de las potencias imperialistas. Específicamente nombró a Estados Unidos, Inglaterra, Francia, Alemania, Bélgica, Holanda, Canadá y Japón, como los países desarrollados que con su colonialismo, con sus monopolios y con sus políticas de abuso y explotación a los países subdesarrollados, hicieron que estos últimos organizarán en la Primera Conferencia la Comisión de las Naciones Unidas para el Comercio y Desarrollo, en 1964, en la capital de Suecia y Ginebra.

LA PRIMERA UNCTAD

Según lo señaló Piñera la Primera UNCTAD analizó y criticó la inoperancia del Banco Mundial, financiado por las grandes potencias, que sólo prestaba a plazos muy reducidos, con alto interés y sólo para las inversiones económicas. Reclamó contra la injusticia de los términos de intercambios entre los países subdesarrollados y de los desarrollados. Los países llamados pobres, que exportan materias primas, reciben precio bajos y deben pagar precios altos por los productos manufacturados, que los países desarrollados fabrican con sus propias materias primas. Consideró que era un escándalo que el transporte marítimo con el cual transportaban sus materias primas, perteneciera a las grandes potencias, las que cobraban fletes altísimos. En síntesis, se hizo un exhaustivo estudio de las Características económicas que separan a los países pobres y ricos, lo que se ha llamado **"La Gran Brecha que hay entre los países desarrollados y los países en desarrollo"**.

"Como conclusión, señaló Piñera, **la primera UNCTAD, celebrada en Ginebra en 1964, podemos llamarla "la Conferencia de la Confrontación", en la que los países pobres lo único que exigieron de los países ricos, fue que aportaran para el desarrollo el 1½ por ciento del producto nacional bruto".**

Al referirse a la Segunda UNCTAD, la definió como "La Conferencia de la Frustración", porque en 1968, en Nueva Delhi, India, después de dilatadas discusiones y debates no se pudo conseguir nada con los países desarrollados. Incluso se comprobó que no habían cumplido en su mayoría, con la entrega del 1 por ciento del producto nacional bruto.

Finalmente, José Piñera, expresó que confiaba que en la III Conferencia de la UNCTAD que se realizará aquí en Santiago, se podrá lograr una mayor comprensión de los países desarrollados, porque el ambiente internacional, la conciencia de los pueblos de los países subdesarrollados esperaban una mayor solidaridad entre toda la humanidad.

factores económicos, sociales y políticos que condicionaron el nacimiento de este organismo internacional.

RADIO UTE TRASMITIRA EN 3 IDIOMAS

Un ciclo de programas documentales, con el propósito de actualizar los conocimientos de los delegados internacionales a la Conferencia de UNCTAD III acerca de nuestro país, serán difundidos por la radioemisora de la Universidad Técnica del Estado para los días que dure el evento internacional.

Los programas mencionados que serán transmitidos en francés, inglés y español fueron preparados con la asistencia de especialistas nacionales de alto nivel y las versiones en francés e inglés por el Instituto Chileno Francés de Cultura y el Departamento de Idiomas de la UTE, respectivamente.

Los aspectos reseñados en los programas se refieren a la Geografía, Historia, Industria, Folklore, Teatro, Poesía, Prosa, Costumbrismo, y Proceso Político de nuestro país. Entre los especialistas que participaron en su preparación figuran Pedro Cunill, Mario Céspedes, Orestes Plath, Ruben Sotoconil, Fernando Lamberg, Jaime Rojas y Pércival Phillips.

Los programas en los tres idiomas mencionados saldrán al aire diariamente desde el 24 de Abril y hasta el 13 de Mayo, en forma alternada, a las 8.00 horas, en las frecuencias de 1.210 kilociclos en onda larga, 6.180 kilociclos en onda corta y 96.5 megaciclos en frecuencia modulada.

Andrej Barcak, Ministro de Comercio Exterior de Checoslovaquia.

Ministro de Comercio preside delegación de Checoslovaquia

El Ministro de Comercio Exterior de la República Socialista de Checoslovaquia, Andrej Barcak, encabezará la delegación de este país a la Conferencia de UNCTAD y que llegará a nuestro país el próximo miércoles.

La delegación estará integrada por las siguientes personalidades de esa nación:

Milan Klusak, Subsecretario del Ministerio de Relac. Exteriores.

Ladislav Smid, Embajador Extraordinario y Plenipotenciario del Ministerio de Relaciones Exteriores.

Jidrich Jaks, Director General de Departamento del Ministerio de Comercio Exterior.

Jan Garcak, Director de Departamento del Ministerio de Comercio Exterior.

Dr. Zdenek Jung, Representante del Ministerio de Comercio Exterior.

Otto Hlavacek, Sub-Director del Instituto de Investigaciones de Comercio Exterior.

Dr. Evzen Zapotocky, Escuela Superior de Economía de Praga.

Ivan Stronek, Sub-Director General de Politecnia.

Antonin Praidl, Director de Sección del Ministerio de Hacienda.

Karel Slanec, Asesor del Ministerio de Comercio Exterior.

Ing. Milos Vesely, Embajador Extraordinario y Plenipotenciario en Chile.

Ing. Jiri Chlapik, Consejero Comercial de la Embajada de la R.S. de Checoslovaquia en Chile.

Emil Hradecky, Director Gral. del Ministerio de Comercio Exterior.

Dr. Frantisek Fisera, Asesor del Ministro de Comercio Exterior.

Karel Novotny, Asesor del Ministro de Comercio Exterior.

Jana Oslizlova, Secretaria de la Delegación.

"EL CAMINO DE CHILE"

"El Camino de Chile, se titula un libro que en estos momentos está en impresión, para ser entregado a los Delegados a la UNCTAD III.

El volumen de más de 150 páginas, profusamente ilustrados con fotos a todo color y su texto en castellano e Inglés, será un aporte de la Corporación de Fomento de la Producción, para la divulgación de los aspectos más salientes de lo que es Chile, su gente, su medio, sus bellezas naturales, su industria y sus riquezas. De la misma manera contiene un capítulo del rol que corresponde a CORFO en el proceso de cambios que se efectúa en nuestro país.

"El Camino de Chile, fue ideado por el Secretario General de CORFO quien quiso resumir en un libro el contenido fundamental e interpretativo de la Exposición "Expo-Corfo 72" que se inaugurará el 29 del presente en la Quinta Normal, con asistencia especial del Presidente de la República Dr Salvador Allende, de los delegados a la UNCTAD III y de los ejecutivos de la Corporación de Fomento. Kurt Dreckman (Vice Presidente). Darío Pavez (Gerente General); Roberto Ceballos (Secretario General). Fernando Flores (Sub Gerente Técnico); Sergio Contreras (Comité Ferias y Exposiciones) y el ingeniero que tiene en sus manos la realización de las obras Claudio López.

EN LO ALTO DE LA PLACA

Muchos trajines inútiles fueron para Danilo Poklepovic Secretario General de la Comisión Chilena Organizadora, y para los periodistas, la anunciada llegada de Manuel Pérez Guerrero, Secretario General de la Conferencia de UNCTAD, que trabaja permanentemente desde la última reunión de Nueva Delhi.

Se anunció ayer que llegaba pero el viaje lo postergó para hoy. La reunión del Consejo tuvo que postergarse no sólo por esta ausencia, sino que también por la necesidad de que el General Urbina y el Subsecretario de la Comisión, Carlos Contreras, tuvieron que estar presente en la inauguración oficial del Hotel Tupahue.

Con empanadas y vinito se consideraron totalmente almorzados y corneron, luego, a sesionar en los últimos detalles del alojamiento y recepción de quienes comienzan hoy a dejarse caer en Santiago.

Mucho ajetreo también existe en la Oficina del Sr. Taborga, con sus "edecanes" para visitantes y un gran letrero que dice "NO HAY VACANTES. Nuestra conversación resultó de lo más administrativa y resolvimos no intentar una foto del trabajo de esta sección que será, seguramente, de gran eficacia en su personal. El jefe nos exigió solicitud por escrito, y que esperáramos su tramitación. ¿También en la NU?

Por los colegios, los centros universitarios, anda Sonia Quintana, ayudando a montar exposiciones y ciclo de charlas, como es el caso del Liceo 8, que ya está listo para montar su pequeña UNCTAD en su Centro de Alumnos.

Dice Senador Hugo Miranda:

RADICALISMO SALDRA FORTALECIDO DE ESTE EVENTO

Convención del PR prosigue hoy con el trabajo de comisiones

A inicio de los delegados a la Convención Extraordinaria del Partido Radical, de este evento saldrán más fortalecidos ideológica y orgánicamente, lo que permitirá a esta colectividad enfrentar sin dificultades las elecciones parlamentarias del año próximo.

Durante la mañana de ayer la Comisión Calificadora de Poderes se constituyó en una de las salas del Senado para calificar los poderes de los 1.200 convencionales. Por la tarde se celebró la primera asamblea plenaria que aprobó el reglamento interno por unanimidad. Posteriormente se eligió la mesa directiva y a continuación se discutieron las cuentas sobre la gestión administrativa de los dos presidentes del Partido, Carlos Morales Abarzúa y Jorge Cabello. El debate sobre las mismas se prolongó hasta pasada la medianoche.

UNIDAD

El Senador Hugo Miranda, consultado sobre las proyecciones de esta Convención, señaló que sin duda el radicalismo saldría de ella más fortalecido que nunca.

El parlamentario agregó que la discusión interna serviría para afianzar ideológicamente a la colectividad, que la fusión con la Social Democracia era un paso importante para robustecer orgánicamente al partido y que lo ocurrido con el PIR haría abrir los ojos a aquellos radicales que creían en la posición progresista de esos dirigentes.

Más adelante, el senador Hugo Miranda manifestó que existe consenso dentro de su colectividad en el sentido de que el radicalismo seguirá fiel a los postulados y principios del socialismo democrático.

FUSION

El Comité Central del Partido Social Demócrata designó una comisión compuesta de siete miembros para que se mantuviera estrechamente en contacto con los dirigentes del Partido Radical, mientras dure la Convención.

El senador Luis Fernando Luengo dijo que como en este evento se tratará la fusión con la Social Democracia, la Comisión tiene amplias facultades para entrar, en cualquier momento, en conversaciones con el radicalismo.

Dicha comisión la integran Luis Fernando Luengo, Hernán Jiles, Miguel Angel Vega, Manuel Haram, Plácido Contreras, Humberto Martones y Lautaro Ojeda.

Senador Hugo Miranda.

Patricio Valdés.

MICROPOLITICA

LA ITT

Sin más enérgico repudio expresaron los trabajadores migrantes del Comité de Unidad Popular de la empresa Gula y Celulosa de Chile S.A., que pertenece al consorcio ITT, a la intervención de este monopolio en la política chilena. Condenan a los vendepatrias, que de una u otra forma participaron en este atentado contra nuestra soberanía y su gobernante democráticamente elegido".

Hacen presente también su incondicional y amplio apoyo a la política de nuestro Presidente Allende y solicitan a la vez la inmediata estatización de la empresa, "pues es el deseo unanimitario de nuestra asamblea sindical NO seguir laborando para los leones de la ITT".

EN PROVINCIAS

El Secretario General del Partido Comunista, Luis Corvalán, presentará mañana a los candidatos de la colectividad que ocuparán cargos en los Consejos Provinciales de la CUT en Concepción. El acto se efectuará en el Teatro Rex de esta ciudad a las 10 horas.

Posteriormente, el senador Corvalán viajará a Talcahuano con el mismo propósito, visitando además varias industrias con el fin de dialogar con los trabajadores. Entre las visitas que realizará se cuenta Huachipato, Petroquímica y otras.

EL MUPT

El Movimiento Universidad para todos llama a participar en una marcha que realizará el próximo martes 11, a las 11 horas, desde Vergara esquina de Alameda.

En ella exigirán, según señala el Secretario General Fermín Vásquez, el aumento de 3.400 becarios a la Universidad de Chile, 300 en la UTE, 1.080 becarios en técnicos de mando medio en INACAP y 3.000 becarios en organismos para universitarios.

En total exigen el cumplimiento de 11.505 vacantes.

DEFENDER LAS CONQUISTAS

Un llamado a defender las conquistas alcanzadas en este Gobierno hace el Comité Coordinador de la Unidad Popular de Villa Olímpica, junto con apoyar las medidas del Ministro Tarud.

En una declaración expresan que el documento de El Arrayán debe constituir un elemento de trabajo organizativo, político y del que el pueblo debe tomar conciencia. Denuncian la campaña de los grupos reaccionarios para traicionar al pueblo y su Gobierno.

Finalmente, llaman a organizarse en las Juntas de Abastecimientos y Precios, en los comités de bases, centros de madres, juntas vecinales y otras organizaciones comunitarias.

JORNADA DE ORGANIZACION

Para los días 14 y 15 del presente mes quedó fijada la Jornada de Organización que realizará el Comité Regional Capital del Partido Comunista. Así lo acordaron, en una reunión de alto nivel, los dirigentes de este regional.

Durante esta jornada se discutirá la necesidad de adecuar la organización del Partido a la exigencia de los nuevos acontecimientos.

Esta reunión se iniciará el viernes 14 con un acto artístico y político que se realizará en la Sala de la Reforma, a las 19 horas, para finalizar el sábado, después de un intenso día de trabajo.

LA IC Y EL FTR

Buscar todos los medios posibles para que la Comisión Ejecutiva Electoral Nacional de la CUT rectifique su "erróneo acuerdo", al objetar y rechazar la lista conjunta para la provincia de Santiago de la Izquierda Cristiana y el FTR, acordaron estos dos movimientos. Señalan que este hecho se contradice con la aprobación dada por la Comisión Electoral de Santiago a la inscripción de la lista el martes pasado, como consta en el documento firmado y timbrado.

"Buscaremos el apoyo de todas las organizaciones del pueblo que han comprendido lo coercitivo de esa decisión", expresa una declaración conjunta de la IC y el FTR.

Agregan que si se niegan a reconsiderar su medida, darán cuenta pública a los trabajadores chilenos y al pueblo en general de todos estos hechos mediante una declaración de prensa y movilización de masas.

CANDIDATO

Categóricamente desmintió candidato del MIR a la rectoría de la Universidad de Chile, Andrés Pascal, los rumores que aventuraban un retiro de su postulación, al declarar en una proclamación en la Facultad de Ciencias: "Mi candidatura no se retira ni se concilia por ningún motivo".

Andrés Pascal, que asistió a la proclamación a pocas horas de su regreso de Cuba, donde participó en el Congreso de los jóvenes comunistas, señaló que su candidatura "sería una trinchera abierta a recibir el apoyo de quienes no están dispuestos a claudicar frente a la burguesía y tengan como objetivo la revolución y el socialismo en Chile".

Cerrando definitivamente toda posibilidad de entendimiento con la candidatura de Herrera, Pascal dijo que "en este combate sabremos rescatar las bases desorientadas de la izquierda tradicional que hoy apoyan a Felipe Herrera".

Falleció padre de Patricio Valdés

AL MEDIODIA DE AYER se produjo el deceso del padre del ex-dirigente de la Juventud Radical, Patricio Valdés. Sus restos están siendo velados en la iglesia San Carlos Borromeo, ubicada en La Calzada esquina de Aguas Claras en la comuna de La Reina.

Los funerales del señor Valdés se realizarán a las 8.30 horas de hoy, luego de una misa que se oficiará en el citado templo. El cortejo partirá de ese punto hasta el Cementerio Metropolitano.

Declaración del Comité Político:

LA UNIDAD POPULAR NO TRANSARA SU PROGRAMA

Diferendo con el PIR es un asunto de consecuencia y lealtad con el Programa de Gobierno y de preservación de la obra de Pedro Aguirre Cerda.

EL COMITE político de la Unidad Popular entregó ayer una declaración en la que "reafirma su voluntad inquebrantable de llevar adelante el cumplimiento del programa básico comprometido con el pueblo y con el país". Destaca, además, que el diferendo con el Partido de Izquierda Radical "reside, precisamente, en un asunto fundamental de consecuencia y lealtad con dicho programa".

La Declaración señala textualmente:

El Comité Político Nacional de la Unidad Popular, al tomar conocimiento del retiro del gobierno del Partido de Izquierda Radical, reafirma su voluntad inquebrantable de llevar adelante el cumplimiento del programa básico comprometido con el pueblo y con el país. El diferendo con esa colectividad reside, precisamente, en un asunto fundamental de consecuencia y lealtad con dicho programa.

Para la constitución del área social de la economía, el Gobierno Popular ha presentado al Congreso un proyecto de ley que corresponde a necesidades imperiosas. La mayoría formada por los partidos Nacional y Demócratacristiano no ha querido legislar hasta hoy sobre esta materia. De tal manera, esa mayoría es responsable de que permanezca un asunto tan trascendental en la indefinición jurídica, lo que perjudica al país. Pero, yendo más lejos, los parlamentarios reaccionarios aprobaron una reforma constitucional en la que introdujeron disposiciones para derogar, incluso, las atribuciones legales del gobierno y de diversos órganos administrativos que permiten enfrentar la acción de los monopolios, combatir los delitos económicos y desarrollar las actividades de las empresas estatales. El Partido de Izquierda Radical, en declaración pública conjunta con los partidos que integramos la Unidad Popular, denunció el carácter inconstitucional de la pretensión de la mayoría del Congreso de arrastrar al país a un conflicto artificial mediante el arbitrio de no someter a la exigencia de contar con los dos tercios de los miembros de las Cámaras la insistencia en aquellas disposiciones que fueseñ observadas por el Presidente de la República.

Sin embargo, al momento en que el Jefe del Estado ejerció sus atribuciones constitucionales formulando los vetos, el Partido de Izquierda Radical discrepó, concretamente, en lo referente a dos asuntos muy precisos. Uno de ellos es el mantenimiento de las medidas administrativas que rigen respecto de monopolios como Yarur y Sumar, mientras se establece el nuevo régimen de esas empresas. El otro es la permanencia de las facultades de la Corporación de Fomento para, por la vía de los contratos, desarrollar la actividad económica de acuerdo con los intereses nacionales.

GARANTIAS REALES

"No es efectivo —agrega la declaración— que en esto pueda encontrarse una defensa por el Partido de Izquierda Radical de los pequeños o medianos empresarios. Se trata, exclusivamente, de un asunto relacionado con grandes monopolios y de la preservación, por el Presidente Allende, de la obra del Presidente Aguirre Cerda.

La Unidad Popular considera de la mayor importancia otorgar efectivas garantías, prestar apoyo real y ayudar a los artesanos y los pequeños y medianos industriales y comerciantes. Obedecen a ese propósito del Gobierno Popular la previsión otorgada a los empresarios y comerciantes detallistas, las medidas tributarias en su favor, la destinación preferente del crédito y la reorganización de la distribución mayorista a fin de asegurarles, sin discriminaciones y como un derecho, las materias primas y las mercaderías. En el proyecto de Ley del gobierno se propone una seguridad de no expropiación de las empresas que en 1970 tenían un capital inferior a 14 millones de escudos, esto es la casi totalidad de las 35 mil empresas industriales existentes en Chile. La Unidad Popular perseverará decididamente en esa política clara y definida.

En cuanto a la delimitación de las tres áreas de la economía, ella es uno de los planteamientos fundamentales del programa del gobierno popular, reiterado por lo demás en el proyecto de ley sobre la materia. Al formular sus observaciones al proyecto de reforma constitucional Hamilton-Fuentealba, el Presidente de la República no vetó y, por lo tanto, hizo suyas las normas que contribuyen a ese fin. Es el propósito de la Unidad Popular y del Gobierno otorgar a todos los que participan en el proceso productivo la certidumbre de sus derechos. Y esto no se expresa sólo en una posición invariable en materia de iniciativas legales, sino, además, en la condenación de nuestra parte, en forma categórica, a las tomas indiscriminadas y a todo lo que signifique trasgresión del programa.

Se amenaza al pueblo y al gobierno con un conflicto. Lo que no puede decirse es que el Gobierno Popular no haya agotado los esfuerzos, aún ampliando el plazo para formular los vetos y a través de múltiples llamados al diálogo, a fin de obtener una ecuación que evite enfrentamientos innecesarios y resguarde el imperio de normas indispensables para el desarrollo de la economía del país".

PROGRAMA INTRANSABLE

"Los vetos enviados por el Ejecutivo dejan un amplio margen para buscar una fórmula. La Unidad Popular reitera su decisión de continuar haciendo todos los esfuerzos para ello; pero, no podemos estar dispuestos a transar lo que es fundamental para el cumplimiento del programa comprometido con el pueblo. Quien crea que para evitar conflictos es el gobierno quien debe aceptar las imposiciones de la oposición, aunque ello signifique apartarse del programa, no hace sino contribuir a que se deje al gobierno a merced de una oposición que trabaje por el debilitamiento de las prerrogativas del Ejecutivo y que, mayoritariamente, busca su caída. Esto no lo podemos aceptar.

Si por parte de la Democracia Cristiana existiera realmente una disposición, le corresponde a ese partido pronunciarse sobre lo substantivo, que es el destino de los monopolios que el Gobierno y la Unidad Popular estiman que deben pasar al área social de la economía.

La Unidad Popular es una coalición de partidos con diferentes principios ideológicos pero unidos en la realización de grandes objetivos patrióticos y revolucionarios. Ratificamos hoy, más que nunca, nuestra cohesión, al servicio del pueblo y de Chile. Ante los esfuerzos por hacerle la vida imposible al Gobierno Popular —que se cumplen en extraña sincronización— y de acuerdo a lo previsto en planes del imperialismo de los que, ahora, hay hasta constancia documental— llamamos a la clase obrera, a los trabajadores todos, a los campesinos y empleados, a los profesionales y técnicos, a los comerciantes y empresarios, a la juventud y a la mujer chilena a defender la independencia de la patria, la seguridad de sus hogares, los derechos democráticos y el gobierno del pueblo".

Secretario General del Partido Socialista, senador Carlos Altamirano.

Secretario General del Partido Social Demócrata, senador Luis Fernando Luengo.

Presidente del API, senador Rafael Tarud.

Presidente del Partido Radical, diputado Jorge Cabello.

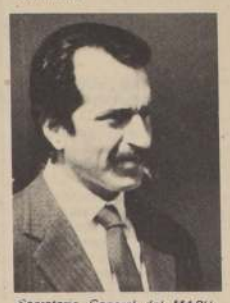

Secretario General del MAPU, Rodrigo Ambrosio.

Secretario General del Partido Comunista, senador Luis Corvalán.

Secretario General de la Izquierda Cristiana, Bosco Parra.

avispero

MORDAZA

Hay que tener muy en cuenta un acuerdo tomado por la directiva del PDC en su sesión de antenoche: los demócratas cristianos acordaron que la marcha del día 12 será una "concentración silenciosa". Como ellos mismos se han puesto **mordaza,** no podrán quejarse después que el Gobierno les está restringiendo el derecho a expresión.

AGRADOS

El Secretario General del PIR, diputado Roberto Muñoz Barra, pidió a algunos redactores políticos de su confianza que no publicaran las respuestas de Allende a las renuncias de los Ministros. "Cuídenle las espaldas a los amigos", dijo Muñoz Barra. La razón era clara: el Primer Mandatario encabezaba las cartas expresando su agrado y satisfacción por tener que cursar las renuncias.

VARIACIONES

Mientras en Santiago continuaban las conversaciones de la Unidad Popular con el MIR para buscar las coincidencias, en Cuba la encontraron Gladys Marín y Andrés Pascal, ofreciendo versiones distintas sobre el proceso chileno. El Congreso de los jóvenes comunistas pudo conocer así dos variaciones sobre un mismo tema: Chile y su revolución.

PALO BLANCO

El diputado Pedro Urra comentó en la Cámara la actitud de su ex camarada Guido Castilla, quien anunció que estudiaba antecedentes para acusar constitucionalmente al Ministro de Agricultura. El parlamentario de la IC destacó que **por fin el Partido Nacional** había encontrado **al democratacristiano** que les sirviera de gato para sacar las castañas del fuego.

INTERROGANTE

Los redactores políticos se preguntaban ayer qué **pretendía** el Secretario del Senado, Pelagio Figueroa, al señalar que no podía entregar los vetos al proyecto de reforma constitucional porque había algo no muy claro.

Inquietos por esta respuesta, los periodistas consultaron al senador Radical Anselmo Sule. El parlamentario averiguó, y la verdad era que Figueroa, por falta de tiempo, no había sacado copias de los vetos.

Sin embargo, la frase del Secretario del Senado dio motivo para que los redactores políticos de los diarios de derecha crearan en torno a ella todo tipo de suposiciones.

Sobre las 91 empresas

DOCUMENTO DE "EL MERCURIO" NO REPRESENTA POSICION DE GOBIERNO

A raíz de la publicación en El Mercurio de una documentación secreta sobre las 91 empresas monopólicas y a la que pretende dar carácter oficial, el Secretario General del MAPU, Rodrigo Ambrosio, envió una carta al director de ese matutino.

El texto de la carta es el siguiente:

Señor Director:

El Mercurio de hoy inicia la publicación de una "documentación secreta sobre 91 empresas monopólicas, que titula por su propia cuenta estrategia Vuscovic, y a la que pretende dar el carácter de un programa oficial de operaciones de dicho Ministro. Al respecto, queremos hacer las siguientes precisiones:

1.- El Partido MAPU ha cumplido durante el actual Gobierno un activo papel en la lucha contra los monopolios. En función de ello ha destacado una gran cantidad de cuadros en el sector económico de Gobierno y en los frentes sindicales correspondientes y ha constituido numerosas comisiones de partido para el trabajo en diversos sectores y ramas de la economía. Eso le ha permitido hacer en cada etapa proposiciones siempre fundadas en una información sistemática y debidamente analizada.

2.- Con motivo de acercarse a su fin la tramitación de los vetos sobre la reforma constitucional en curso, la dirección de nuestro Partido ha pedido revisar un balance, que periódicamente se reactualiza, sobre el avance de las negociaciones y poderes compradores, así como profundizar el estudio de los recursos legales, económicos y sociales de que teóncamente se dispone en el caso de cada una de las 91 empresas monopólicas que, como es sabido, el Gobierno tiene la intención de incorporar al área de propiedad social. La información que El Mercurio ha comenzado a publicar constituye un borrador de ese estudio, manifiestamente incompleto, que están llevando a cabo cinco compañeros de la subcomisión industrial de la comisión de Gobierno.

3.- Nos parece inaceptable que sabiendo los informantes de El Mercurio el carácter partidario del documento en referencia, este pretenda convertirlo en política oficial del Gobierno. Ese documento no sólo no involucra propósitos de Gobierno, sino que ni siquiera representa proposiciones de nuestro partido, cuya Comisión Política no ha tomado conocimiento de él hasta ahora, ni lo hará hasta que no esté concluído.

4.- El MAPU se ha propuesto entregar al pueblo de Chile una completa y detallada información sobre esas 91 empresas monopólicas y la banca privada de nuestro país.

Oportunamente haremos llegar a El Mercurio una copia, seguros de que ese diario continuará tan interesado como hoy en dar difusión a antecedentes de este tipo, sin perjuicio de lo cual estudiamos también la posibilidad de editar, a gran tiraje, un pequeño libro sobre la materia.

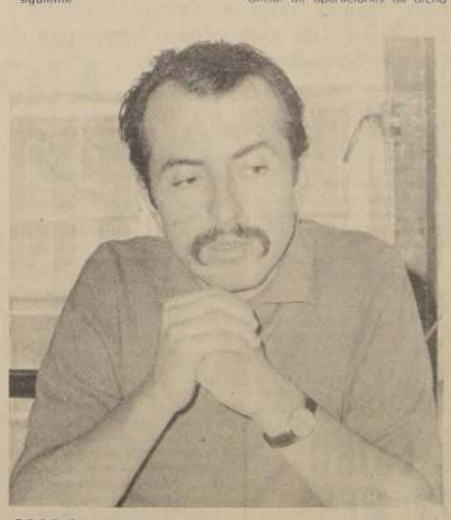

RODRIGO AMBROSIO, Secretario General del MAPU

A los periodistas socialistas

Se cita a todos los periodistas socialistas y simpatizantes a una reunión que se efectuará el Martes 11 a las 21,30 horas en el Auditorium de Radio Corporación.

En esta oportunidad entregará un informe político el Secretario General, Carlos Altamirano; y el de organización estará a cargo de un miembro de la Subsecretaría de Comunicaciones.

POSICION
del socialismo para todo el pueblo

La ITT en la telaraña de las 91 Empresas. Política-Economía-Crónica Internacional-Libros-Los acontecimientos noticiosos más impactantes del momento

APARECE EL MARTES 11 EN TODO EL PAIS. Nº 4

POSICION es la forma veraz de enfocar el proceso chileno

Posición

Además de protestar por el desabastecimiento artificial provocado por José Burger, y porque no han sido autorizadas nuevas compras de mercaderías de gran consumo popular, como puede verse, los trabajadores de las 3 tiendas de Burger reclaman también porque este no ha dado cumplimiento al Acta de Avenimiento suscrita con sus trabajadores.

Acusan a trabajadores:

BURGER ESTA DESABASTECIENDO ARTIFICIALMENTE LAS TIENDAS

"Aquí hay desabastecimiento artificial, simplemente porque el señor Burger, dueño además de una de las más grandes industrias de confección del país y de las tiendas Peñalba, Ville de Nice y Jon Jork, se niega a comprar artículos de gran consumo, como zapatos, ropa interior, ropa blanca y otros", explicó a la entrada de la tienda Peñalba, en Ahumada, Héctor Besoaín, vendedor y además dirigente de los trabajadores del comercio, la cual se mantiene tomada por los trabajadores, junto con la industria y las otras tiendas que integran este gran complejo comercial y fabril, desde ayer en la mañana.

ESTA RETIRANDO CAPITAL ACTIVO

Como nos informaron los propios trabajadores de la tienda, no existen justificaciones económicas para el desabastecimiento creado por Burger, por cuanto la mayoría de las ventas se están realizando al contado y estas han aumentado en un 150% en relación al año anterior, por el mayor poder de compra de la población.

"La fábrica Burger está considerada entre las que deben pasar al área mixta —señala Besoaín—, de manera que lo que está pasando aquí es bien simple. El señor Burger está acumulando capitales, vendiendo todas las existencias y no quiere invertir nuevamente, seguramente para irse del país con los capitales que logre reunir."

PERJUDICADOS: 3.000 TRABAJADORES Y LOS CONSUMIDORES

A todo esto, Burger, con sus 2 fábricas y sus 3 tiendas, ocupa alrededor de 3.000 trabajadores, entre obreros y empleados. Resulta evidente que este desabastecimiento está perjudicando, en primer término, a la masa consumidora, la cual no conoce los entretelones ni las causas de esta escasez, y a los trabajadores de las tiendas que viven de comisiones, como son los vendedores.

A largo plazo, la estrategia asumida por José Burger terminaría por provocar el colapso de las tiendas, que no tendrían ya que vender y la paulatina paralización de la industria, que dejaría así de abastecer del principal ítem de venta, las confecciones para la población masculina del país. Llegado el momento de incorporar la industria al área mixta, esta aparecería reducida a su mínima expresión productiva, en tanto que las tiendas estarían casi sin qué vender. El señor José Burger podría así decir que la incorporación al área mixta de su industria ha sido "nefasta y que ha llegado a paralizarse la producción de la misma". Esta es la denuncia que hacen los trabajadores de Burger y quieren que el público conozca anticipadamente los objetivos de los manejos del magnate de la industria y el comercio de ropa hecha.

"TODAS LAS TIENDAS SE PLEGARAN AL PARO"

"En el caso de que Burger se niege una vez más a solucionar el conflicto, abasteciendo normalmente a las 3 tiendas, todos los otros establecimientos comerciales del ramo, afiliados a la Federación de Trabajadores del Comercio, se plegarán al movimiento, en un amparo de advertencia", anticipó Besoaín.

"Estamos conscientes —agrega— de que el plan económico del Gobierno está completamente ajustado a las necesidades actuales de los trabajadores y de toda la población consumidora del país. Los trabajadores estamos totalmente de acuerdo en que esta industria pase lo más pronto posible a integrar el área mixta, de acuerdo a lo programado. Pero, no queremos que Burger entregue una industria en colapso, semi-paralizada y nos deje a nosotros totalmente desabastecidos."

DECLARACION

En la declaración hecha pública por los trabajadores de las 3 tiendas mencionadas, especifican que no ha sido cumplida el Acta de Avenimiento por parte del empresario. Señalan a continuación que el Directorio de la Empresa se niega, por orden de su presidente, José Burger, a recibir a los representantes laborales.

Explican que el movimiento huelguístico se genera "porque la dirección de la empresa no soluciona en ningún momento los problemas de abastecimiento de mercaderías, ya que artículos como los de camiserías, sastrerías, modas y otros, hay que comprarlos solamente en la fábrica Burger. Como esta no los produce en su mayoría, se está perjudicando tanto al público comprador como a los trabajadores, creando un desabastecimiento ficticio".

Peñalba, una de las 3 tiendas que fue "tomada" ayer por los trabajadores de la empresa comercial e industrial de Burger, está siendo desabastecida por su dueño, junto con Ville de Nice y Jon York, antes de que su industria de confecciones ingrese al área social.

LA UNIVERSIDAD TECNICA IMPARTE 32 ESPECIALIDADES

La UTE recibió este año a 1.200 trabajadores en sus aulas. De ahí que las carreras tecnológicas representan una alternativa para los obreros. A insinuación de organismos, tales como el Servicio Agrícola y Ganadero y la CORFO, se han creado nuevas carreras: la de Supervisión de Alimentos y Administración de Comedores Colectivos.

Las carreras tecnológicas son una real alternativa profesional. Es por eso que la Universidad Técnica del Estado tiende a ampliar cada vez más ese campo de la enseñanza. Entre los criterios que fueron considerados para la gestación de estas carreras — 32 diferentes especialidades— predomina una determinante e imperativa: la existencia de una gran cantidad de jóvenes que año tras año quedan al margen de la Universidad.

La casi totalidad de las carreras tecnológicas creadas por la UTE están orientadas hacia los sectores de la construcción y la industria manufacturera. Todo esto motivado por el mayor porcentaje de técnicos de mando medio que se harán indispensables en los próximos años de la presente década.

Por otra parte, las peticiones hechas por organismos estatales y privados, en el sentido de la Universidad Técnica del Estado forme determinados tipos de profesionales, ha venido a corroborar estos estudios. Es el caso, por ejemplo, de la carrera de Técnico en Mineralurgia del Cobre, que fue solicitada por la Empresa Nacional de Minería (ENAMI).

De igual manera sucede con las carrera de "Técnico en Plásticos", que se creó a petición expresa de los industriales ante el alarmante déficit de técnicos en esta especialidad. Lo mismo puede decirse de las carreras de Técnicos en "Supervisión de Alimentos" y "Administración de comedores colectivos", creadas a insinuación del Servicio Agrícola y Ganadero y la CORFO.

FLEXIBILIDAD TECNOLOGICA

Existen muchos factores que justifican de sobremanera esta trascendental iniciativa de la UTE. Entre estos se cuenta como especial característica la FLEXIBILIDAD DE LAS CARRERAS TECNOLOGICAS. Esto significa que se crean para satisfacer la necesidad de un determinado tipo de profesional, pero son retiradas y reemplazadas por otra carrera cuando el campo ocupacional se encuentra saturado.

Al mismo tiempo, el hecho de significar las carreras tecnológicas una posibilidad real de enseñanza superior para los trabajadores, ha sido un factor determinante en su creación. Este año, 1200 trabajadores ingresaron a la UTE mediante el cupo especial del 10 por ciento del total de la matrícula, creado especialmente para ellos.

De ahí que la existencia de las carreras tecnológicas —que sólo duran dos años y medio— representan una real alternativa para el trabajador, tanto más cuando en la mayoría de los casos no está en condiciones de seguir una carrera de cuatro o más años debido a problemas económicos o de índole familiar.

Además de la formación profesional, los institutos tecnológicos desarrollan una vasta labor de investigación, orientada a resolver problemas específicos del país. En la actualidad, el Instituto Tecnológico de la UTE, que funciona en la ciudad de Puerto Montt, se encuentra realizando estudios acerca de la explotación de bosques y los problemas de la industria maderera. También en la ciudad de Valdivia se creó el instituto de sequía, dependiente de la Universidad Técnica del Estado el que centralizará toda la investigación acerca de este flagelo y formará técnicos en captación de aguas y regadío.

Es así como la Universidad Técnica del Estado se multiplica en esfuerzos para llegar con su actividad a donde el país lo requiera.

VHA

BANDA DE COGOTEROS ASESINO A TRES PERSONAS EN UN MES

UNA BANDA de cogoteros que cometió tres asesinatos en el lapso de un mes y alrededor de 40 cogoteos, además de dejar a dos personas agónicas, fue detenida por los detectives de la Segunda Inspectoría, llamada la de los "Diablos Rojos".

Los cogoteros operaban entre los paraderos 18 y 36 de la Gran Avenida, calle que habían convertido en su teatro de operaciones. En la tarde de ayer debían ser puestos a disposición del titular del Cuarto Juzgado del Crimen de San Miguel.

Ninguno de los delincuentes sobrepasa los 20 años de edad, y tres de ellos vivían en la misma casa. Sus nombres son: Alejandro Ignacio Soto Palacios, alias "El Alejo", de 19 años; Juan Hernán Bustamante Allende, alias "El Coco", de 18 años; Francisco Ibáñez Carrasco, alias "El Gato", de 18 años, y Enrique Arturo Chacona Riquelme, alias "El Harry".

Según las informaciones entregadas por la policía, el primero de los nombrados es el autor de los asesinatos de dos personas, y también de un delincuente llamado José Bravo Itúrriaga, con quien disputó por el reparto de un botín. El informe policial señala también que el mismo Alejo es quien apuñaleó a dos personas más, las que se encuentran al borde de la muerte en el hospital.

El primer homicidio fue cometido la noche del 4 de marzo pasado junto al portón de entrada del campamento "El Olivo", ubicado en el paradero 39 de la Gran Avenida, contra el obrero Rolando Zenón Araya Basualto.

El segundo fue cometido a las 7 de la tarde del día 18 de marzo, junto al restaurant "El Picaflor", de la población San Ramón, cuando el mismo Alejo asesinó a Aníbal Segundo Lorca, de profesión cortador peletero, porque suponía que tenía mucho dinero encima.

El tercer crimen, lo cometió esta vez El Alejo solo contra el cogotero José Bravo Iturriaga, mientras disputaban por el botín de un cogoteo cometido momentos antes en el paso bajo nivel Valdivieso de la calle Vicuña Mackenna.

PANORAMA LATINOAMERICANO

SITUACION DE LOS INDIGENAS EN AMERICA LATINA

WASHINGTON, (Inter Press Service).— Un organismo especializado de la Organización de los Estados Americanos (OEA) está estudiando formas para mejorar "la difícil situación de los casi 20 millones de indígenas que viven en el continente americano".

El ecuatoriano Gonzalo Rubio Orbe, Director del Instituto Indigenista Interamericano, con sede en México, dijo en una entrevista aquí que "no podemos hablar de desarrollo en los países americanos mientras no se logre la plena participación en su gestión a las poblaciones indígenas".

Haciendo un diagnóstico de la situación de los indígenas en América Latina, Rubio Orbe dijo que "viven marginados, arrinconados en una realidad de miseria y pobreza, sin participar en el análisis y decisión de la vida económica, cultural, social y política de sus países.

Perú es el país que más indígenas aporta al total de la población en el continente, con 5 millones. Le sigue México, con 2 millones y medio, y luego Bolivia, con 2 millones 200 mil. Pero para Rubio Orbe, "las cifras están por debajo de la realidad".

OBISPO MEXICANO SOCIALISTA VIAJARA A CHILE

MEXICO, D. F. (EFE).— El Obispo de la Diócesis de Cuernavaca, Sergio Méndez Arceo, viajará próximamente a Chile para asistir al "Primer encuentro latinoamericano de cristianos para el socialismo", informaron hoy medios allegados al prelado.

El citado encuentro se celebrará en la capital chilena del 23 al 30 de abril.

Méndez Arceo se ha destacado en México por su simpatía hacia los militantes políticos de izquierda y ha defendido desde el púlpito los derechos de los obreros, gozando de prestigio en todos los sectores del país.

Recientemente, Méndez Arceo actuó como mediador en la entrega del rescate pedido para liberar al secuestrado rector de la Universidad de Guerrero, Jaime Castrejón Diez.

MEXICO: SECUESTRADORES DE CUAHUTEMOC GARCIA

ACAPULCO, (México), 7 (EFE).— Una carta firmada por el "Partido de los Pobres", organismo creado por el guerrillero Lucio Cabañas, se envió a periódicos de esta ciudad, en la que explica por qué no han liberado al joven Cuahutemoc García Terán, secuestrado desde hace 20 días.

El "Partido de los Pobres", que anteriormente se había declarado autor del secuestro, dice en su carta que no está dispuesto a rebajar nada en sus exigencias de tres millones de pesos (240.000 dólares) como precio del rescate. La familia de García Terán, ricos cafetaleros de la región, ofrecieron por la liberación del joven Cuahutemoc 80.000 pesos (6.400 dólares).

Lucio Cabañas, el más destacado jefe guerrillero en México tras la muerte de Genaro Vázquez Rojas, fue calificado por el gobierno del estado como delincuente común, y "robavacas". En la carta enviada ayer al periódico, los secuestradores afirman: "hacemos saber que no nos asusta que nos persigan los bandidos del Ejército y de la policía. Son verdaderas bestias que odian al pueblo y que sólo sirven para golpear y matar a gente pacífica y desarmada". Agrega la carta que con la persecución "sólo corre peligro el secuestrado, a quien daremos muerte si el gobierno continúa torturando y matando gente que nada tiene que ver con el secuestro."

La carta denuncia que en el poblado de Cacalutla fueron detenidas once personas, dos de las cuales fueron muertas, tratando de obligarlas a revelar el paradero de los secuestrados.

COMUNISTAS DE EE. UU. EN LA HABANA

LA HABANA, 7 (PL).— La delegación del Partido Comunista de los Estados Unidos, presidida por el Secretario General de esa organización, Gus Hall, recorrió las instalaciones de un molino azucarero en las proximidades de esta capital.

Los representantes comunistas norteamericanos fueron informados acerca del proceso de producción de azúcar de distintos aspectos y de la participación de los trabajadores del sector de esa actividad.

El grupo visitante está integrado por Roscoe Proctor, miembro de la comisión política del Comité Nacional del Partido Comunista de los Estados Unidos, y por Elisabeth Hall.

La delegación del Partido Comunista estadounidense se encuentra en la isla desde hace varios días.

PARO EN HOSPITAL DE BOGOTA

BOGOTA, 7 (PL).— El Hospital de San Juan de Dios, el mayor centro asistencial del estado aquí, está paralizado casi por completo debido a una huelga de enfermeras y personal auxiliar.

También quedaron afectados los pabellones del Hospital Materno-Infantil.

Más de medio millar de huelguistas exigen el pago inmediato del valor de los reajustes de sueldos que se les adeudan desde octubre de 1971.

Las enfermeras anunciaron que aunque los servicios generales están suspendidos, la atención de los casos de urgencia no se ha interrumpido.

HUELGA DE PROFESORES EN COLOMBIA

BOGOTA, 7 (PL).— Solución inmediata a las demandas de los educadores oficiales en huelga exigieron al gobierno millares de afiliados a la Federación Nacional de Trabajadores al servicio del Estado (FENALTRASE).

Esta organización publicó una declaración en la que manifiesta su solidaridad con las peticiones de los profesores y maestros del sistema estatal de enseñanza y acusa al gobierno de aplicar una política antisindical, contraria a los intereses de los trabajadores.

La declaración señala que las peticiones de los educadores son justas y afirma que "los poderes públicos deben ser instrumentos útiles al desarrollo de la comunidad y no organismos creados para impedir el normal ejercicio de las actividades sindicales".

CARACAS: CIUDAD CARA EN EL MUNDO

CARACAS, (PL).— De acuerdo con las últimas informaciones ofrecidas por las Naciones Unidas, Caracas es la segunda ciudad más cara del mundo.

Esta carestía es sólo superada por Nueva York, que registra un índice de 173.4. Caracas acusa un promedio de costos de 149.3, según un análisis que consideró lo que puede gastar como promedio un turista que pase cinco días en la ciudad.

El informe de la ONU reporta que aún con un índice aparentemente más bajo, Caracas cobra más caro que Nueva York (55 dólares) por una tarde de diversión para cuatro personas.

La ciudad venezolana exhibe los precios más bajos del mundo en cuanto a gasolina, pero, en contraposición, los de la ropa son uno de los más elevados del orbe.

En relación con Moscú, clasificada como la ciudad con los precios más baratos del mundo, los cigarrillos se venden aquí a precios más módicos.

Como contrapartida a la carestía, el nivel promedio de salarios revela que en esta ciudad se pagan sueldos más altos que en Ciudad México, París, Roma, Lisboa y Buenos Aires.

RATIFICAN CANDIDATURA DE PEREZ JIMENEZ

CARACAS, 6 (ANSA).— "La candidatura presidencial del General Pérez Jiménez es irreversible y no está en subasta", dijo el diputado Raimundo Verde Rojas, Secretario General del Movimiento Demócrata Independiente (MDI), a su regreso de Madrid, donde sostuvo una semana de conferencias con el General Marcos Pérez Jiménez. Verde Rojas declaró que durante sus conversaciones con el ex Presidente Pérez Jiménez trató la preparación de la reunión cumbre de los diferentes grupos políticos que apoyan la candidatura del militar retirado. "El ex Presidente Pérez Jiménez —aseguró Verde Rojas— está, ahora más que nunca, decidido a seguir adelante en su lucha por conquistar nuevamente el poder en Venezuela para completar su obra, que a su juicio quedó truncada por la discrepancia surgida en el seno de grupos que obstaculizaron su vasto programa de gobierno".

UN MUERTO EN SECTOR FRONTERIZO ENTRE PERU Y BOLIVIA

LIMA, 7 (ANSA).— Un serio incidente registrado en el lago Titicaca, en el sector fronterizo entre Perú-Bolivia, fue la causa de la muerte de una mujer campesina.

Según informaciones procedentes de Puno, localidad limítrofe con Bolivia, y publicadas por el matutino limeño "La Prensa" en la primera plana de su edición de la fecha, Eugenia Calderón Quisococha falleció de un balazo en la cabeza, cuando con otras quince mujeres ocupaba un bote que fue atacado con armas de fuego desde el sector boliviano.

La información añade que el citado grupo viajaba a bordo del velero "Candavereño", y se acercaba al cantón boliviano de "Huatajata" cuando fue atacado a balazos.

El bote velero con las 16 mujeres a bordo, que portaban sus respectivos salvoconductos, había partido del puerto peruano de "Tapoje", con dirección de "Huatajata".

"La Prensa" añade que cuando el bote se encontraba a unos ciento cincuenta metros de la frontera de Bolivia, comenzaron a disparar contra la embarcación, sin haberse precisado las causas.

En vista de lo sucedido el velero regresó al puerto peruano de "Tapoje", donde comunicaron lo sucedido a las autoridades.

TAMBIEN ESPECULAN CON EL POLLO EN PERU

LIMA, (INTER PRESS SERVICE).— El Gobierno peruano parece enfrentado con una coordinada ofensiva de los productores avícolas, a causa de la implantación de la veda durante 15 días mensuales.

La carne vacuna es tradicionalmente el renglón de importación más alto del Perú, y el Gobierno ha procurado disminuir el consumo estimulando el de pescado y aves. La anterior veda, de tumbo, rápidamente demostró que afectaba sólo a los sectores popu que quienes disponen de más dinero hacían aprovisionam sábado y domingo, para no sentir la ausencia del producto los de veda.

Sin embargo, la extensión de la veda de carne vacuna a por mes, desató la especulación de los productores avícolas primer día de aplicación del nuevo sistema, no llegó ni un solo los mercados de esta capital, que habitualmente reciben mil por día. En el mercado negro, el precio de las aves se ha y algunos barrios residenciales se vende a tres dólares el kilo.

El Ministerio de Agricultura ha prometido medidas para conjurar la especulación de los granjeros. Entre estas que figuran la creación de granjas avícolas del Estado cooperativización de algunos establecimientos.

COMPLOT INTERNACIONAL CONTRA MOVIMIENTOS EMANCIPADORES LATINOAMERICANOS

LIMA, (EFE).— "La prueba que hay un complot interna contra los movimientos de emancipación nacional en Latinoa es la concertada campaña de los diarios de la cadena SIP, Interamericana de Prensa, agitando el fantasma del comu escribe en el diario "Expreso", de Lima, el comunista "Aladino

"Obsérvese que se ha demostrado la conspiración impe yanqui en Chile, Bolivia, El Salvador, Brasil, Argentina Domingo, etc. pero los periódicos de la SIP, la ignoran, la disim defienden", sigue "Aladino".

"En cambio, para despistar, hablan de "peligro rojo". En Lim lo hacen "La Prensa" y "El Comercio", coincidiendo con las di de la CIA" termina el columnista.

SALIDA AL MAR PARA BOLIVIA

LA PAZ, 7 (ANSA).— "Considero que la demanda de sa mar planteada por Bolivia, es una de las más justas aspira expresó el embajador del Perú, Felipe de Bustamante Denegri primer contacto con la prensa boliviana, luego de presentar su credenciales al Presidente de la República.

"Nuestros países —declaró el diplomático-tienen muchas cos común y hay vínculos reales y ciertos". Añadió que es deseo de facilitar la salida al mar a Bolivia, y en ese sentido el Gobie General Velasco Alvarado "trata de facilitar el tránsito de merc bolivianas por sus puertos, además de mejorar las instalac portuarias".

En cuanto a la vigencia de los convenios bilaterales, el emba Bustamante Denegri dijo que se aplican a través del trabajo Comisión Mixta Permanente Boliviano-Peruana.

SALIDA DE SOVIETICOS DE BOLIVIA

LA PAZ 7 (ANSA).- Cuarenta y nueve miembros de la repres ción diplomática de la Unión Soviética acreditados ante el gob boliviano saldrán en las próximas horas del país, cumplien determinación adoptada por el gobierno del Presidente Bann reducción del personal de dicha representación diplomáti 119 funcionarios.

Se trata del primer grupo masivo de rusos que sale de Bolivia quienes el embajador Alexei Shervachecich solicitó la visa de e entregando en la víspera los 49 pasaportes al subsecreta relaciones exteriores, Jaime Tapia Alipaz. Anteriormente se mó que otros soviéticos abandonaron el país en el transcurso semana anterior.

Los soviéticos abandonarán Bolivia según se supo extraoficia te, a bordo del primer vuelo de Lufthansa desde La Paz.

Asimismo se reiteró que el gobierno boliviano concedió una ex cia de una semana para que el restante grupo de funcionarios si cos abandone Bolivia.

PARAGUAY: DESOCUPACION "GRAVE Y EXPLOSIVA"

ASUNCION (INTER PRESS SERVICE).- El economista Ceuppens, autor del libro "Paraguay, año 2.000", afirmó q desocupación "es grave y explosiva".

Dice que el sector primario es la principal fuente de ocu para la clase trabajadora y absorbe más del 50 por ciento población. Este hecho es un factor determinante si se tiene en que el sector primario es el de más baja productividad, lo cual —afirmó— que la mayor parte de la clase trabajadora tiene un que no le permite participar en la economía de mercado.

De acuerdo a datos oficiales, dicho sector no ha experim ningún crecimiento económico y se encuentra estancado hace varios años.

"En Paraguay —agregó Ceuppens— hay un gran porcenta desempleo que tiene distintos aspectos y puede clasificar desocupación, sub-ocupación y desocupación disfrazada."

En el sector Rural, y según datos obtenidos en forma directa constatado que la desocupación alcanza a más del 60 por cien esta capital y en los centros urbanos del interior, miles de ciuda están subocupados y generalmente dedican algunas horas por trabajar en oficinas del gobierno o en tareas a destajo que les p proporcionar algún ingreso. En cuanto a los desocupados zados, proliferan por miles en las calles de Asunción y en el in dedicándose a diversas ocupaciones como la venta de billete lotería, artículos de tocador, cigarrillos y bebidas.

Ellos simbolizan, concluye Ceuppens, el tremendo problema representa un mercado de oferta de trabajo no calificado que cre forma explosiva, y la falta de dinámica de una economía que no p originar una demanda de trabajo en cantidad equitativa.

MONTEVIDEO: PARO TOTAL DE TRANSPORTES

MONTEVIDEO 7 (PL).- Un paro total realizarán hoy los trabaja res del transporte, de esta capital a partir de las 18 hora local GMT) en protesta por la política salarial del Gobierno.

La medida, dispuesta por la Federación del Transporte F respaldada por otras agrupaciones gremiales que nuclean a la ma de los trabajadores de ese sector.

En un comunicado emitido ayer, la Federación del Transp declaró que el paro es en repudio a la política del gobierno "que condena al hambre a decenas de hogares".

La declaración se refiere al aumento del 0 por ciento en salarios, decretado la pasada semana y que la convención Nac del Trabajo (CNT) calificó como "una burla a los trabajadores simultáneamente se autorizaba el aumento, hasta en un 5 ciento, de más de doscientos productos, algunos de primera sidad.

ASALTO CON ELEVADO BOTIN EN URUGUAY

MONTEVIDEO 7 (ANSA).- Dos delincuentes que actuaron a descubierta y posiblemente apoyados por otros que no fueron bles obtuvieron un botín de 19.000.000 de pesos (38 mil dóla que estaban destinados al pago de jornales de los empleados Hospital Pasteur.

El administrador del hospital hizo efectivo el cheque corres diente a la suma antes mencionada, siendo acompañado por tendente de postgraduados del nosocomio, para luego dirigirse seccional policial próxima en busca de custodia (trámite cuando se es portador de una alta suma de dinero).

Al llegar a la puerta del hospital fueron abordados por jóvenes vestidos con ropas sport y actuando a cara descubi esgrimiendo armas de fuego y reduciendo al guardia, despojaron dinero a los administrativos.

En fuentes oficiales se estima que el "golpe" fue conociendo los delincuentes los movimientos de los administ vos y que procederían a retirar el dinero del pago de jornales.

La policía no tiene pista alguna de los asaltantes y de quienes supone actuaron como compinches, manejando solamente las ins ciones aportadas por los jerarcas del hospital.

ALZA DEL COSTO DE LA VIDA EN URUGUAY

MONTEVIDEO 7 (ANSA).- En un 18,7 por ciento aumentó el co to de vida en el primer trimestre del año en curso, según cifr proporcionadas por la Dirección General de Estadística y Cen del Ministerio de Economía y Finanzas.

Con referencia a estos índices se recuerda que son los más elevados, desde el período 1966-67, cuando la inflación llegó a cifras records del 136 por ciento anual.

Se recuerda también que el costo de vida aumentó en el 1971, en un 35.6 por ciento, según cifras oficiales, estimándose vez que de mantenerse los actuales índices matemáticos de la in ción, esta puede llegar en el año en curso a niveles sumam elevados, oscilantes entre un 75 por ciento y un 80 por ciento. Es claro está que aparezcan medidas atinadas capaces de detener proceso de inflación antes referido.

En las cifras de aumento de costo de la vida para el pri trimestre del año en curso, el rubro de alimentación fue el que re tró el mayor incremento con un 10,41 por ciento.

PARO NACIONAL HABRA EN URUGUAY

MONTEVIDEO 7 (UPI).- El Presidente de Uruguay, Juan Ma Bordaberry, rechazó implícitamente una demanda gremial de mo res aumentos salariales que los fijados por el gobierno lo que, observadores, podría desatar una ola de huelgas.

La primera reacción de la poderosa Convención Nacional Trabajadores (CNT) fue disponer un paro nacional para el jueves

MILES DE NIÑOS MUEREN DE HAMBRE EN BRASIL

La otra cara del "milagro económico"

RIO DE JANEIRO. (PL). En una dramática declaración reciente, el Ministerio de Salud dijo que si se dispusieran una tras otra las sepulturas de los niños muertos en el primer año de vida en el Brasil. El Cementerio abarcaría cerca de cincuenta kilómetros de largo.

Lo que el Ministerio no dijo, en cambio, es que el régimen militar ha reducido drásticamente los recursos presupuestales destinados a la Salud Pública.

Según la inspectoría General de Finanzas del Ministerio de Hacienda, el valor real de los gastos federales en salud pública ha descendido en un treinta por ciento entre 1967 y 1970. Estos gastos, que representaban el 3,03 por ciento del presupuesto, se redujeron al 1,11 por ciento.

Como simultáneamente ha caído el nivel de vida de la clase obrera y ha aumentado la cantidad de desocupados, los problemas de la salud en el Brasil se han agravado considerablemente. La deficiente alimentación de la mayoría conduce a la enfermedad o a la muerte a una cantidad creciente de brasileños. Es ahora mayor, por ejemplo, la tasa de mortalidad infantil de San Pablo, la localidad más rica del país, y en medida aún más alarmante ha evolucionado la mortalidad en otras regiones.

RETARDADOS MENTALES Y MUERTOS

Según los directivos del Instituto Pestalozzi, hay más de siete millones de retardados mentales en el Brasil a causa de la desnutrición en los primeros años de vida.

La Organización Mundial de la Salud ha revelado que la alimentación deficiente es la causa del cuarenta y tres por ciento de las muertes de niños menores de cuatro años en la ciudad de San Pablo, capital industrial del Brasil. En el litoral paulista, uno de cada dos muertos es un niño de menos de cuatro años de edad.

El médico especialista en nutrición del Hospital Miguel Cuoto, de Río de Janeiro, Arthurzia Gruimaraes, preguntaba hace poco desde las columnas del Diario "Correio Da Manha": ¿De qué vale recomendar a los pacientes que coman huevos todos los días, las proteínas son muy caras en el Brasil.

Los nutricionistas recomiendan una alimentación en base a carnes, verduras, huevos y mucha leche, pero la inmensa mayoría de los brasileños no come otra cosa que harina de mandioca, frijoles negros y café.

Por otra parte, la mortalidad infantil no depende sólo de las condiciones de alimentación de la madre y el niño, sino además de otros factores.

SALUBRIDAD SUBDESARROLLADA

Entre estos factores, los médicos subrayan la importancia de la higiene prenatal, la atención hospitalaria a los nacimientos, el abastecimiento de agua y la disponibilidad de alcantarillado.

En la ciudad de San Pablo, que disfruta del nivel de vida más alto del país, más de la mitad de los nacimientos ocurren en los domicilios, por falta de camas disponibles en las maternidades. Menos del 65 por ciento de la población es atendida por la red pública de agua potable y sólo la tercera parte de los paulistas cuentan con servicio de alcantarillado, en el centro de la ciudad y en los barrios de lujo.

Es extremadamente bajo, además, el número de médicos en el Brasil, en relación a la cantidad de habitantes. De acuerdo con los niveles internacionalmente establecidos, el Brasil tiene menos de la mitad de los médicos que necesitaría.

Exactamente la mitad de los municipios brasileños carecían de médicos en 1967, y en el nordeste, la situación es más grave que en ninguna otra parte.

LA OTRA CARA DEL "MILAGRO ECONOMICO".

Pero hay otros estados, en el norte, cuya situación resulta penosa. En Maramhao, por ejemplo, que tiene cerca de cuatro millones de habitantes, hay un médico por cada veinte mil seiscientas personas.

El Brasil padece enfermedades que resultan exóticas a la luz de los progresos alcanzados por la ciencia en el mundo. Flagelos que parecen reservados a los libros de historia preocupan todavía a las autoridades sanitarias del país, que no cuentan con medios suficientes para hacerles frente. Por ejemplo, en estos últimos meses han surgido varios casos de peste bubónica en las regiones serranas de Baturite, Ibiapaba, Cann el Itapage, en el Estado de Ceara. El Ministro de Salud del Estado dijo que la causa de la peste era "la pobreza y la ausencia de ciudades elementales de higiene, lo que propicia la promiscuidad de los hombres y las ratas".

Esas francas admisiones son testimonio de la dramática realidad brasileña de hoy. La otra cara del "milagro económico" del gigante sudamericano. El trágico saldo de los enfermos y los muertos.

QUAN-TRI, VIETNAM DEL SUR.- Gran contingente de tropas espera en el aeropuerto de esta localidad, para ser evacuadas, ante el recrudecimiento del cerco bélico que las fuerzas norvietnamitas han puesto a esta ciudad.

NUEVAS VICTORIAS DE NORVIETNAMITAS

TOKIO, 7 (ANSA).- Las fuerzas norvietnamitas alcanzaron hoy un notable éxito adueñándose de una plantación de goma en Loc Minh, localidad situada a un centenar de kilómetros al norte de Saigón, según comunicados recibidos anoche de Tokio.

La pequeña ciudad de Loc Minh fue abandonada por las tropas gubernamentales, las cuales intentan abrirse un pasaje entre las filas enemigas para escapar a la aniquilación. Ahora la localidad de Loc Minh está bajo el firme control de las tropas norvietnamitas.

La guarnición survietnamita que escapó de Loc Minh tiene que enfrentarse ahora con cinco mil soldados norvietnamitas que la acechan por todas partes y contra lo que había resistido tres días de durísimo asedio.

De este modo, cayó una importante fortaleza de la línea defensiva de la capital.

OFENSIVA EN MEKONG

Otro hecho importante de la vasta ofensiva norvietnamita en Vietnam del Sur es la apertura de un cuarto frente en el Delta del Mekong, donde desde hace diez horas se registran combates más violentos que en los otros tres frentes (zona de Quang Tri-Hue en el norte, área central en las proximidades de la frontera Camboyana y alrededores de Saigón).

No se registraron cambios importantes en los otros tres frentes, donde la ofensiva tiene lugar desde hace más de una semana.

AVIACION NORTEAMERICANA

La aviación norteamericana despliega gran actividad para atacar las vías de comunicación enemigas en Vietnam del norte, las tropas combatientes enemigas, y sus vías de comunicación en Vietnam del Sur.

Los "B-52" (grandes bombarderos norteamericanos) realizaron diecisiete raids contra el territorio norvietnamita durante las últimas veinticuatro horas. Como se recordará, por una decisión tomada ayer en Washington, llegó a Indochina un refuerzo de 18 "B-52".

Esta mañana, la radio norvietnamita comunicó que la anti-aérea había derribado hoy cuatro aviones norteamericanos que sobrevolaban la parte meridional de Vietnam del Norte, en las provincias de Quang Binh y de Vinh Linh.

Los norvietnamitas sostienen haber derribado ayer, sirviéndose de la antiaerea y en su territorio, diez aviones norteamericanos; según el comando estadounidense, sólo fueron dos.

QUANG TRI SIGUE SITIADA

En el frente norte, la importante fortaleza de Quang Tri (Capital de la provincia homónima) sigue sitiada por los norvietnamitas que no logran tomarla, si bien los gubernamentales tienen un ataque macizo de un momento a otro.

En el área de Saigón, los norvietnamitas controlan una importante vía que enlaza la capital con el norte.

En cuanto al area del Mekong, se señalan constantes ataques a puestos gubernamentales: las provincias de Vinh Long, Vinh Binh, Ba Xuyen y Chuong Thien están en alarma.

La artillería enemiga centra su tiro en cuarteles, almacenes de víveres y depósitos de armas de las tropas gubernamentales.

AGENCIA "NUEVA CHINA" CONDENA BOMBARDEOS

ROMA, 7 (ANSA).- La Agencia "Nueva China", escuchada en Roma, condena hoy los nuevos bombardeos estadounidenses en Vietnam del Norte y los de la marina norteamericana contra las costas vietnamitas, afirmando que Estados Unidos va directo, de todas maneras, a una derrota.

"Recientemente -afirma la agencia- el imperialismo norteamericano suspendió pérfidamente la conferencia de París sobre Vietnam y ahora trata de presionar al pueblo vietnamita amenazando con ampliar la guerra de agresión".

"Todo esto -continúa "Nueva China"- no puede salvar de ninguna manera a los agresores norteamericanos y a sus títeres de Saigón de la desastrosa derrota. Sólo despertará en el pueblo vietnamita el deseo de resistir más resueltamente".

DESTRUCTOR YANQUI ABATIDO

SAIGON, 7 (PL).- Un destructor de la séptima flota norteamericano fue alcanzado esta madrugada por el fuego de la artillería norvietnamita, cuando bombardeaba regiones al norte de la zona desmilitarizada, según informó el alto mando de Estados Unidos aquí.

Unidades de la defensa anti-aérea de la RDV, derribaron ayer también diez aviones estadounidenses, pocas horas después de haber ordenado el gobierno norteamericano la reanudación masiva de los bombardeos contra el norte de Vietnam.

Centenares de aviones y varios destructores participan en los ataques reanudados ayer, y que se consideran los más intensos lanzados contra la RDV desde 1968.

Por disturbios de Mendoza

PERSISTE EL CLIMA DE INQUIETUD EN ARGENTINA

BUENOS AIRES, 7 (UPI).- La ola de violencia se mantiene en la provincia de Mendoza, donde francotiradores atacaron al Ejército y el Gobierno enfrenta nuevos problemas con la aparición de un grupo guerrillero en la provincia de Tucumán.

En tanto la gran movilización de las fuerzas de seguridad para localizar al director de Fiat Argentina, Oberdan Sallustro, secuestrado por terroristas, no ha logrado efecto alguno.

CLIMA DE REBELION

BUENOS AIRES, 7 (EFE).- Como reguero de pólvora va extendiéndose por todo el territorio argentino el clima de rebelión surgido el pasado martes en Mendoza en protesta por el aumento de las tarifas eléctricas.

Noticias procedentes de diversas provincias indican que los acontecimientos de la citada ciudad han dado lugar a una rápida movilización de las centrales sindicales.

Para hoy se han anunciado paros totales o parciales, algunos activos, en por lo menos tres provincias, mientras en otras los directivos de las respectivas centrales obreras realizan urgentes reuniones para fijar posición al respecto.

El gobierno nacional, entre tanto, consideraba las medidas económico-sociales adecuadas que puedan contribuir a relajar las graves tensiones, generadas en la provincia cuyana.

Ayer tarde fueron detenidos los dirigentes de la delegación regional de la CGT mendocina, quienes se hallaban reunidos estudiando la aplicación de nuevas medidas de fuerza. Desde las 19.00 GMT regía el toque de queda en el ámbito provincial, por orden del interventor federal, general de Brigada Luis Carlos Gómez Centurión. A esa misma hora llegó por vía aérea, procedente de Córdoba, el comandante del III Cuerpo de Ejército, General de División Alcides López Aufranc, para interiorizarse personalmente del cuadro de situación que presentaba la zona en conflicto.

Durante toda la jornada de ayer se registraron focos de rebelión, que comenzaron a alborotar la ciudad poco antes del mediodía. Desde ese momento, manifestantes procedentes de la zona norte de la ciudad intentaron ganar el radio céntrico, pero fueron repelidos por efectivos policiales.

En el curso de los disturbios se incendiaron una decena de automóviles y aunque la columna no logró avanzar al centro de la ciudad, los actos relámpago se prolongaron hasta las primeras horas de la tarde, bajo la observación de helicópteros y aviones de la IV Brigada Aérea, que sobrevuelan permanentemente la capital mendocina.

REVISARAN TARIFAS ELECTRICAS

BUENOS AIRES, 7 (ANSA).- Anoche, a última hora, trascendió que el Presidente de la República dispuso que distintos equipos del gobierno nacional efectúen de inmediato una evaluación del problema que derivó de la aplicación de las nuevas tarifas eléctricas.

Como se sabe, la elevación de tales tarifas determinó estallidos de violencia en la ciudad de Mendoza, capital de la provincia homónima, y en menor grado en San Juan.

Los disturbios, que todavía continúan y que movieron a las autoridades militares a declarar la ciudad zona de emergencia e implantar el toque de queda, causaron hasta el momento un muerto y numérosos heridos.

Simultáneamente, en las últimas horas de anoche la Confederación General del Trabajo daba a publicidad un comunicado sugiriendo al gobierno reconsiderar los incrementos de tarifas eléctricas y formar una comisión —con participación obrera— para su estudio.

Por otra parte, el Ministerio de Trabajo informó que los fondos sindicales y de los dirigentes gremiales depositados en los bancos —bloqueados desde el miércoles último— fueron liberados luego de una entrevista mantenida por el ministro de Trabajo con el Presidente Lanusse.

Hallan rastros de secuestradores de empresario Sallustro

BUENOS AIRES 7 (EFE).- Versiones de anoche sobre la aparición de Oberdan Sallustro galvanizaron por unos momentos la expectativa general y dieron motivo a un gigantesco despliegue policial, pero el rumor carecía de fundamento, sin embargo, se supo que tres de los principales autores del secuestro se encuentran acorralados por las fuerzas de seguridad argentinas.

En un paraje situado a sesenta kilómetros de Tucumán, la policía descubrió una vivienda que había sido ocupada en los últimos días por Eduardo Alberto Coppo, Jorge Benito Urteaga, importantes engranajes de la célula sediciosa que secuestró al industrial italiano. En el inmueble se hallaban, al llegar la policía, cuatro personas, que lograron huir, encontrándose en el lugar un verdadero arsenal extremista.

Estiman las autoridades que los fugitivos alcanzaron la zona montañosa muy cercana y se perdieron entre la tupida vegetación.

En el interior de otra vivienda, situada en la localidad Tucumana de Santa Isabel, fueron también halladas numerosas armas de calibre largo y corto y medio millar de proyectiles. Se secuestraron asimismo gran cantidad de comestibles, tiendas y ropas de campaña, así como material de propaganda comunista.

IDENTIFICAN A LOS FUGITIVOS

En las indagaciones hechas posteriormente a los vecinos del lugar, exhibiendo fotografías, se determinó que los habitantes de la vivienda eran Coppo, Carrizo y Urteaga. Los tres formaron parte del grupo que en la tarde del 6 de septiembre de 1971 se fugó de la cárcel de Villa Urquiza, matando a quemarropa a cinco vigilantes de la penitenciaria.

A pesar de que existía la firme convicción de que los tres fugitivos habían logrado alcanzar la zona montañosa, una importante dotación policial, con patrulleros y carros de asalto, se trasladó anoche a la localidad de Santa Lucía, donde registraron la mayor parte de las viviendas de la población, sin que se pueda determinar si el operativo arrojó algún resultado.

RASTRILLO EN CIUDAD AZUL

Mas de doscientos policías realizaron en la ciudad de azul, provincia de Buenos Aires, un operativo, Rastrillo tendiente a dar con el paradero de Osvaldo Debenetti y Eduardo Pedro Pala, a quienes también se sindica como participantes en el secuestro de Sallustro.

La impresión recogida en círculos policiales es que Coppo, Urteaga y Carrizo se encuentran acorralados en la zona montañosa Tucumana, en tanto que el resto de la célula que intervino en el secuestro del director general de la FIAT Argentina, se halla todavía dentro de la provincia de Buenos Aires.

Una versión circulante anoche anunciando que Sallustro había apareció en Ciudadela, localidad próxima a Buenos Aires, fue categóricamente desmentida por la policía.

EXPECTATIVA EN PARAGUAY

ASUNCION 7 (ANSA).- Una tensa expectativa se vivió hasta últimas horas de anoche en esta capital, en relación al caso Sallustro. Noticias y versiones procedentes de la Argentina habían indicado que posiblemente el industrial secuestrado sería entregado por sus captores en el Paraguay, motivando esto una vigilancia especial en aeropuertos y embarcaderos fluviales.

El propio jefe de investigaciones, señor Partor Coronel, estuvo en el aeropuerto internacional hasta últimas horas de la noche; la familia de Octavio Sallustro, hermano del secuestrado, estuvo también expectante en la jornada de ayer, en la que la hija del mismo cumplía quince años de edad, y cuya fiesta, organizada desde mucho tiempo atrás, quedó suspendida. Octavio Sallustro, a la noche, habló telefónicamente con sus familiares de Buenos Aires, requiriendo noticias, y dijo luego a la prensa que nada concreto pudo saber acerca de la situación de su hermano.

Persiguen a guerrilleros en Salta y Tucumán

SAN MIGUEL DE TUCUMAN (Argentina), 7 (ANSA)— Efectivos policiales y militares de las vecinas provincias de Salta y Tucumán, en el norte argentino, secundados en su acción por aviones y helicópteros, continuaban esta mañana intentando localizar a un grupo de extremistas que se internó en una zona boscosa en la frontera entre los dos estados, tras su frustrado intento de copar una comisaría.

Ayer, los guerrilleros que, según constancias, pertenecen al autodenominado "Ejército Revolucionario del Pueblo" (ERP), vistiendo uniformes militares de Fajina y portando armas largas, intentaron tomar el puesto policial de Toro Loco (Salta), pero ante la decidida actitud de los agentes, que repelieron a tiros la agresión, se dieron a la fuga iniciándose la persecución que continúa hoy. La búsqueda se efectúa al mando de jefes militares de la Quinta Brigada de Infantería.

Tales rastreos, en una zona en extremo boscosa, tiene lugar cerca de donde, años atrás, fue descubierto un grupo guerrillero en Taco Pozo, sector limítrofe entre las provincias de Salta, Santiago del Estero, Tucumán y El Chaco, según se informó, han sido afectados a la búsqueda medio centenar de policías y dos compañías de soldados, el jefe de la policía de Tucumán, ayer, voló sobre el área y prestó apoyo a los efectivos de tierra.

ASTRONAUTAS DEL APOLO ELIGIERON SUS MENUS

CABO KENNEDY, abril 7 (UPI)— El lunes se inicia la cuenta regresiva para el lanzamiento de la Misión Apolo 16, y mientras los técnicos ultiman los detalles mecánicos, los médicos ya han terminado con una parte importante: la comida de los astronautas.

Cuando la nave parta el domingo 16 tendrá en sus alacenas una dieta muy balanceada y también bastante cara: el costo diario de la comida de los tres astronautas será de 142 dólares.

El alto costo surge de la selección, procesamiento, ensayos y envasado.

El Doctor Norman Heidelbaugh, uno de los expertos en nutrición del Centro Espacial, destacó: "nuestros objetivos son comida agradable, segura, nutritiva y conveniente".

Todo comienza decidiendo qué alimentación necesitarán los astronautas en su vuelo, considerando el tipo de misión a realizar.

"La particularidad de la dieta espacial comienza de una combinación de factores, todos algo diferentes de los utilizados para fijar la dieta terrestre", destacó el Doctor Paul Rambaut, un bioquímico especialista en nutrición.

Destacó que la alimentación espacial no debe ser abultada y proveer las necesarias proteínas, calorías y vitaminas, de acuerdo con los esfuerzos a realizar y, además, hay que tener en cuenta el paladar de los pilotos.

Rambaut destacó que el gusto es muy importante ya que aunque se prepare un compuesto perfecto desde el punto de vista de la nutrición si la comida no es consumida, debido a que es desagradable, se pierden todos los esfuerzos.

Los astronautas de la Misión Apolo 16, John Young, Thomas Mattingly y Charles Duke, eligieron sus menus individuales de una gran variedad de muestras presentadas en una especie de "banquete" en el centro espacial.

Por primera vez se incorporará a la lista de comidas el bistec de jamón y cereales preparados en barra.

Un menú tipo es el siguiente:

— Desayuno: huevos revueltos, tocino, sémola, duraznos, jugo de naranja y cocoa.

— Almuerzo: pastel de langosta, pan de centeno, ensalada de atún, confites de ciruela y jugos cítricos.

— Cena: sopa romana, bistec, pollo con arroz, torta de fruta, nueces y jugo de uvas.

Neruda dará recital en la ONU

NACIONES UNIDAS, 7 (PL)— Pablo Neruda, poeta chileno ganador del Premio Nobel de Literatura, visitará Naciones Unidas el próximo martes día 11 de abril, fecha en que ofrecerá un recital de sus poesías, co-patrocinado por los los clubs de español, francés y ruso de los empleados de ONU.

Además del recital, el que será traducido simultáneamente al francés, inglés y ruso, Neruda se entrevistará con los empleados chilenos del secretariado, asistirá a un almuerzo que le brindará la misión permanente de Chile y se reunirá con la prensa acreditada en ONU, en el local de la Asociación de Corresponsales de Naciones Unidas (UNCA).

Liberaron a 73 sospechosos

SIGUE LA LUCHA EN IRLANDA DEL NORTE

LONDONDERRY (IRLANDA DEL NORTE). (EFE) Los clubs locales del partido "Sinn Fein" (provisionales del I. R. A.) organizarán huelgas de hambre, reuniones públicas y piquetes en Londonderry durante dos semanas para reafirmar su petición de que el Gobierno británico proceda a la inmediata puesta en libertad de los internados, la abolición de Stormont (Parlamento de Belfast) y la retirada de las tropas británicas del Ulster, según se anunció en un comunicado distribuido anoche en esta ciudad.

"El "mando de Londonderry" de los provisionales afirmó esta madrugada su total apoyo a la postura adoptada por el Cuartel General del "I. R. A." en Dublin de continuar la lucha contra las fuerzas británicas en Irlanda del Norte, según se anunció en un comunicado publicado a última hora de la noche de ayer desde la capital irlandesa.

En su nota el "Mando de Londonderry" expresa su apoyo incondicional al líder de los "Provisionales" Sean Mostiofain y a su decisión de celebrar consultas con representantes de las zonas católicas de la ciudad para discutir la situación.

El comunicado señala que el "IRA" desea conocer las opiniones del pueblo de Londonderry en cuanto a un posible llamado a la paz".

Por su parte, el diputado de la oposición en Stormont, Iván Cooper, comentando esta decisión de los "Provisionales", dijo que su "determinación de continuar las violencias me decepciona, aunque no me sorprende. Esperaba que, teniendo en cuenta la opinión pública, se decidirían al menos por un cambio de tácticas pasando de la ofensiva a la defensiva".

LIBERADOS 73 SOSPECHOSOS

BELFAST (ANSA). Setenta y tres internados y detenidos en Irlanda del Norte queestabansin proceso, sospechosos de pertenecer al IRA, serán liberados inmediatamente según anunció hoy el comisionado británico para Irlanda del Norte, Wiliam Whitelaw.

Actualmente 728 personas están detenidas sin proceso en Irlanda del Norte. La detención se hizo en base a una ley especial del Gobierno Unionista nordirlandés y fue la causa del recrudecimiento de la actividad insurreccional del IRA, el Ejército Republicano Irlandés.

Whitelaw anunció además que la nave "Maidstone" anclada en el puerto de Belfast —que sirve como prisión para los sospechosos— no estará dedicada más a ese uso. Las medidas anunciadas hoy tienden —según comisionado para Irlanda del Norte— a contribuir para una reducción de la tensión.

LIMITACION DE ARMAS ESTRATEGICAS

HELSINKI, 7 (ANSA)— Los diplomáticos soviéticos y norteamericanos que están llevando a cabo las negociaciones para la limitación de las armas estratégicas (denominadas "SALT"), celebraron hoy la 117a sesión de la serie.

El jefe de la delegación estadounidense Gerard D. Smith y el número uno de la misión soviética Valdimir S. Semenov, sostuvieron una conversación de ochenta minutos de duración en la sede de la Embajada de Washington en Helsinki.

Fuentes próximas a los negociadores indicaron que la tratativa revistió un carácter serio y concreto.

En Helsinki tiene lugar actualmente la séptima fase de esta compleja negociación que se desarrolla alternadamente en esta capital y en Viena.

Ambas partes han reafirmado repetidamente el compromiso de estipular un acuerdo para la limitación de las armas estratégicas, a los efectos de reducir los gastos en este sector.

Las negociaciones "SALT" comenzaron en noviembre de 1969. La fase anterior terminó en Viena el 4 de febrero último y la actual comenzó aquí el 28 de marzo pasado.

MATAN COMPAÑERO DE ANGELA DAVIS

SAN JOSE (EE. UU.), 7 (PL)— Las autoridades de esta ciudad detuvieron a dos jóvenes bajo la acusación de ser los autores de la muerte del compañero de celda de George Jackson y amigo de Angela Davis, James Carr.

El afronorteamericano de sólo 29 años, según la última versión oficial fue muerto en horas de la mañana del jueves cuando salía del apartamento de sus suegros, John y Joan Hammer.

La familia Hammer, en cuya casa, afirman las autoridades, vivió Angela Davis varios días a su salida de la cárcel el 23 de febrero pasado, es conocida en esta ciudad por su participación en los comités de defensa de los hermanos Soledad y de la profesora de Filosofía.

Acusado de participar en un asalto, Carr fue condenado a seis años de prisión. Durante su estancia en San Quintín se convirtió en uno de los más estrechos colaboradores del recluso militante del partido "Pantera Negra", George Jackson, asesinado el pasado agosto por un custodio del penal.

Después de ser puestos en libertad, la policía y los grupos de extrema derecha trataron de vincularlo a imaginarios planes para liberar prisioneros políticos de San Quintín.

Al informar sobre la muerte de Carr (a quien Jackson en su libro "Cartas desde la prisión de Soledad" definió como un "ser humano digno de ser imitado), las autoridades destacaron que iba a ser llamado para testificar en el proceso contra Angela Davis.

En círculos de izquierda se conjetura que la muerte de Carr fue producto de un complot elaborado por la policía y grupos de derecha debido a su vinculación al movimiento de izquierda, su amistad con Jackson y Davis así como los lazos con la familia Hammer.

PROPONEN NUEVA REFORMA CONSTITUCIONAL EN BRASIL

RIO DE JANEIRO (AFP)—Una nueva reforma constitucional propuesta al Congreso por el Presidente Garrastazú Medici puede liquidar la oposición legal en Brasil, advirtió el diputado Jairo Brum, del MDB.

El MDB (Movimiento Democrático Brasileño) único partido de oposición autorizado y representado en el Congreso protestaba así contra el proyecto de mantener en 1974 elecciones indirectas de gobernadores contranamente a las disposiciones constitucionales que prevelan para esta fecha el retorno a la elección directa.

La decisión del General Emilio Garrastazú Medici de modificar la Constitucion para que continúe el sistema indirecto era esperada en los medios políticos desde hace algún tiempo.

Un mensaje que Garrastazú Medici dirigió a todo el país el 31 de marzo fue considerado como una advertencia para ciertos dirigentes opositores.

En opinión del Presidente, según se indicó, habían comenzado antes de tiempo el proceso de su sucesión y la de los actuales gobernadores.

El gobierno cuenta con amplia mayoría en el Congreso para hacer aprobar su reforma.

Observadores políticos estimaban hoy poco probable que se renueve la rebelión parlamentaria de 1968, cuando "un pedido del entonces presidente Mariscal Costa e Silva para procesar al diputado Marcio Moreira Alvez fue rechazado por el Congreso.

En aquel entonces 93 diputados de la oficialista ARENA habían votado juntos con el MDB opositor.

La reacción oficial fue inmediata. Con el llamado "Acta Institucional Número Cinco", el Congreso fue clausurado por varios meses y el ejecutivo investido de poderes de excepción.

Lo mismo observadores señalaron que la advertencia formulada a los políticos por el General Garrastazú Medici en su reciente mensaje fue lo bastante clara y enérgica como para disuadir eventuales defecciones entre los miembros de la ARENA, cuando se votara.

Por lo tanto, descuentan la aprobación de la reforma que dejará en vigencia el sistema de elección de gobernadores.

LAS SEIS HORAS DE CLASES SERIAN RENUNCIABLES

LA CONTRALORIA GENERAL de la República dictaminó que procederá a descontar del sueldo del profesorado las sumas correspondientes a las horas de inasistencia a los Consejos de Orientación.

El dictamen fue emitido a raíz de una consulta que le fuera formulada por el Ministerio de Educación, por una medida adoptada en tal sentido por la Dirección del Liceo Coeducacional de Coquimbo.

En oficio enviado destaca que la asistencia a esos Consejos reviste carácter obligatorio y el incumplimiento de tales labores no puede dar lugar a descuentos de remuneraciones y que sólo acarrearía la instrucción de una investigación sumaria que permita establecer la responsabilidad administrativa del funcionario y la aplicación de la medida disciplinaria que corresponda de acuerdo al mérito del proceso.

El oficio que lleva el Nº 6576 de la Contraloría General señala que "como los descuentos de que se trata se hicieron efectivos en razón de inasistencia a las labores propias del cargo que esos personales desempeñan y que no fueron debidamente autorizados, cabe concluir entonces, que esa medida sólo viene a dar estricto cumplimiento a la disposición contenida en el artículo 144 del Estatuto Administrativo según la cual "mensualmente deberá descontarse por los pagadores, a requerimiento escrito del Jefe inmediato, el tiempo no trabajado por los empleados".

Por otra parte la Directora de Educación Primaria y Normal, Fresia Urrutia, estudiará conjuntamente con el Sindicato Unico de Trabajadores de la Educación la situación presentada con la exigencia, que establece el artículo 90, de hacer las seis horas de clases adicionales a la jornada escolar.

Algunos profesores de la enseñanza básica no desean efectuar esas horas de clases, y prefieren no recibir remuneración por ellas. Esta posición la justifican en que algunos maestros tienen otras actividades fuera de su jornada de trabajo.

La Directora manifestó que daría a conocer esta situación al SUTE, a objeto de que una vez realizados los estudios correspondientes, se presente una indicación al Parlamento para determinar que esas seis horas de clases obligatorias sean renunciables por razones justificadas.

INAUGURACION AÑO ESCOLAR EN ENSEÑANZA PROFESIONAL

CON UN ACTO EN el Estadio Chile se inauguraron oficialmente las actividades de la Enseñanza Técnico Profesional. La ceremonia contó con la asistencia del Subsecretario de Educación Waldo Suárez, y del Director de Enseñanza Técnico-Profesional, Carlos Moreno, y más de 10 mil estudiantes.

En su discurso el Director señaló que el "Gobierno Popular ha recibido como herencia 700 mil chilenos mayores de 15 años analfabetos; un bajísimo estado de educación, carente de una política educacional preescolar, alta deserción escolar, una enseñanza básica deficiente y una enseñanza media orientada especialmente a la formación humanístico-científica, en desmedro de las labores productivas, una enseñanza técnica e industrial casi artesanal y que no satisface las necesidades de recursos humanos que requiere el desarrollo de la economía chilena".

Manifestó que una democratización educacional nos permitirá establecer y concretar un sistema escolar capaz de satisfacer las necesidades culturales de nuestra juventud trabajadora, lo que debe traducirse en el acceso a la escuela de todos los niños y jóvenes en edad escolar.

"La educación profesional debe formar al hombre integral capaz de participar en la tarea de superar el estado de subdesarrollo y independencia económica y tecnológica del país, desarrollando especialmente su capacidad productora para incorporarlo como elemento eficiente al proceso político-social de cambio que vive Chile".

"La escuela en el frente de trabajo, es el proceso de aprendizaje de nuestros alumnos, añadió finalmente, en las etapas superiores de él, en los centros agrícolas, industriales o comerciales, sean éstos del área social, mixta o privada, para que nuestros alumnos adquieran las tecnologías actualizadas que poseen las propias empresas y como única forma de superar la brecha tecnológica que hoy separa la escuela de la industria".

PROTESTAN POR ENTREGA IRREGULAR DE TELEVISORES

Integrantes del Grupo SS 71 de la firma Hogarylandia, vino hasta "LA NACION" a hacer pública su protesta por las irregularidades que están ocurriendo en la entrega de televisores.

El reclamo de estas personas se basa fundamentalmente en que en el momento del contrato, representantes de la firma señalaron que el pago de los televisores no era reajustable, pero ahora último esta situación ha variado, ya que se están reajustando los precios de estos aparatos.

Por otra parte ahora ya no se entregan los televisores por oferta, que es el sistema más conveniente para los miembros de estos grupos, sino solamente por sorteo, en los que además se presentan muy pocos de estos transmisores. La firma dice que se sortean 4 televisores en cada sesión mensual, pero en la realidad, según estos informantes, se sortean solo 2.

La razón de esta súbita escasez es que se ha anunciado un alza de televisores, que los distribuidores esperan para nuevamente volver a la normalidad.

Ernesto Arévalo expresó que él prefiere que le devuelvan el dinero que hasta ahora ha pagado por el televisor, que aún no tiene. En caso contrario, ellos piden que la firma acepte el dinero para el sistema de oferta. Algo muy importante que solicitan estos miembros del Grupo SS 71 es que al próximo sorteo asista un inspector de DIRINCO para normalizar esta situación.

*** SERVICIOS DE EMERGENCIA ***

ASISTENCIA PUBLICA
382244
RADIOPATRULLAS CENTRAL
62261
BOMBEROS
61171-60141

FELIPE HERRERA y Fernando Vargas, candidatos a Rector y Secretario General de la "U", fueron proclamados ayer en el Instituto Pedagógico.

Felipe Herrera:

DESCONOCEMOS LAS PREGUNTAS DEL PLEBISCITO

"EL ESTATUTO DE la Universidad de Chile es uno de los más avanzados del mundo y él es resultado de luchas a través de cuatro años para consolidar el proceso de Reforma Universitaria. Basados en él debemos continuar nuestras luchas para obtener una Universidad democrática y al servicio del pueblo chileno".

Las palabras no necesitan presentación. Pertenecen a Felipe Herrera, candidato a Rector de la "U", quien ayer en la mañana fue proclamado en el Instituto Pedagógico junto a su compañero de lista y candidato a Secretario General, Fernando Vargas.

Herrera señaló una vez más que el Frente Universitario había basado su campaña política en el manoseado plebiscito.

"Yo les pregunto a Uds. ¿conocen algo del texto, o las 41 preguntas por las cuales deberá pronunciarse la comunidad universitaria?"

En verdad, los estudiante y trabajadores de la Universidad desconocen las consultas que se incluirán en el referéndum, no han visto ni siquiera una sola de las preguntas que se incluirán, más aún, llegará el día de las votaciones y tendrán que marcar sus preferencias a la deriva.

"En el curso de la semana forzaremos al Frente Universitario —agregó— para que den a conocer a la comunidad universitaria esta burda farsa de la cual se vanaglorian".

"Mi interés es entonces ser Rector y dirigir un movimiento estudiantil que pague al pueblo lo que el pueblo está haciendo por ellos".

El auditórium del Pedagógico estaba repleto de estudiantes, docentes y personal no académico, quienes demostraron su apoyo a los candidatos, previamente presentados por el Decano de la Facultad de Filosofía y Educación, profesor Hernán Ramírez Necochea.

Como en todas las proclamaciones anteriores Herrera dialogó con todos los presentes y contestó a todas las inquietudes sobre las cuales se le interrogó.

HOSPITAL DEL TORAX

Con anterioridad, alrededor de las 9.30 horas, los candidatos visitaron el Hospital del Torax, dependiente del Hospital Salvador donde fueron presentados por el Dr. Héctor Orrego Puelma.

Herrera inició su diálogo refiriéndose al gobierno de la Universidad, la que no debe mirar hacia atrás, sino hacia el futuro entroncándose en el momento que vive nuestro país.

Luego se refirió al proceso de descentralización de la Universidad, agilizando para ello los trámites administrativos y dándole más empuje a las sedes regionales, para que ellas no dependan de la sede central que funciona en Santiago.

En cuanto a la democratización de la "U", dijo que ésta debía ir hasta la población que no está dentro de ella, y hacia aquellos lugares donde se le requiere.

EN VALPARAISO

Por otra parte los candidatos de la izquierda universitaria cumplieron una visita a la Sede de Valparaíso el jueves último, acompañados de Francisco Rojas Villegas, del comando independiente.

El recorrido se inició por las dependencias del Hospital de Viña del Mar y al mediodía visitaron el Area de la Salud, donde sostuvieron entrevistas con las autoridades del Centro Odontológico y en la tarde con los funcionarios de APEUCH en la Escuela de Derecho.

CONFERENCIA DE PRENSA

Con un análisis del momento actual que vive la Universidad el profesor Herrera respondió a todas las preguntas de los periodistas porteños, con quienes sostuvo una conferencia de prensa.

Expuso la urgencia que tiene la Universidad de llevar adelante la Reforma a través del cumplimiento del Estatuto Orgánico, y dio a conocer al mismo tiempo la urgencia de vincular la "U" a la realidad histórica chilena.

Herrera hizo sentir su inquietud ante la paralización paulatina de la Universidad frente a lo cual es necesario agilizar su movimiento administrativo.

"Es necesario también la democratización geográfica y social. En el primer caso la Universidad ha ampliado sus matrículas para poder absorber la demanda de postulantes creando carreras intermedias".

MIEMBROS del grupo SS - 71, de la firma Hogarylandia, llegaron hasta "La Nacion" a manifestar su molestia por las irregularidades que operan en la entrega de televisores por parte de esa firma.

LLAMADO PARA PROVEER 595 VACANTES EN LA "U"

UN LLAMADO DE viva voz para proveer las 595 vacantes se realizará el próximo lunes 10 del presente en los locales de las diversas carreras que ofrece la Universidad de Chile.

El llamado se hará en dos horarios: 10 horas para las carreras diurnas y a las 19 horas para las carreras vespertinas. Al igual que el llamado a viva voz que se efectuó la vez anterior, se procederá, en esta oportunidad a llamar a los postulantes que figuran en listas de espera, empezando por el primero que sigue a continuación del último matriculado en el cuarto período.

INVESTIDURA DE CADETES DE AVIACION

A las 11 horas de hoy se llevará a efecto en la Base Aérea El Bosque, la ceremonia de investidura de los cadetes que ingresaron a la Escuela de Aviación en el presente año.

La ceremonia será presidida por el Director de la Escuela Coronel de Aviación Gerardo López Angulo y el programa se desarrollará en la siguiente forma:

Honores al Director de la Escuela,

Honores al Director de Instrucción,

Izamiento del Pabellón Nacional

Entrada a la losa de los cadetes reclutas

Discurso del establecimiento,

Promesa de los cadetes reclutas

Desfile terrestre y aéreo.

DEPARTAMENTO DE J.A.P.

DIRINCO Y SOCOAGRO

INFORMAN:

1º
Todas las carnicerías abastecidas por intermedio de una JUNTA DE ABASTECIMIENTO Y CONTROL DE PRECIOS deberán presentar el ORIGINAL DE SU PATENTE correspondiente al último trimestre de 1971 o el primero de 1972.

2º
El plazo para entregar estos antecedentes será de 15 días a contar del Lunes 10 de Abril de 1972.

3º
Estos antecedentes deberán entregarse en las sedes de las J.A.P. comunales o en Teatinos 20 6 piso, of. 67.

DECLARACION

Ante el atentado aleve que realizó el día 4 del presente un grupo de campesinos contra el médico Director del Hospital de Fresia y que determinó su hospitalización en Puerto Montt con diagnóstico de gravedad, la Dirección General del Servicio Nacional de Salud declara a la opinión pública:

1.- Repudiar el hecho, del modo más enérgico, como solidaridad al compañero atacado y a la consideración y respeto que merecen los trabajadores de la Salud de parte de la población a la cual sirven con abnegación y sacrificio.

2.- Exigir de las organizaciones responsables de trabajadores la colaboración indispensable para asegurar el desempeño normal del trabajo de nuestros funcionarios.

3.- Ejercer las medidas legales pertinentes para requerir de las autoridades públicas y judiciales, el esclarecimiento acelerado de los hechos y la sanción de los culpables.

4.- Estimular el diálogo fraterno entre los trabajadores de la Salud y la población usuaria en el nivel de los Consejos Locales de Salud a objeto de superar con altura de miras, cualquiera diferencia de apreciación existente sobre la entrega de las acciones propias del Servicio.

5.- Velar porque en el futuro estos hechos no se repitan, informando oportuna y permanentemente a la población del país acerca de los derechos que les asisten, así como las obligaciones y formas razonables con que las organizaciones de trabajadores deben ejercer el derecho a la salud.

DR. SERGIO INFANTE ROLDAN
DIRECTOR GENERAL DE SALUD

ESPECTACULAR RECORD EN LA PRODUCCION DE COBRE

La producción de cobre de la Gran Minería, en el primer trimestre de este año, alcanzó a 144.185 toneladas métricas. Esta cifra es la más alta registrada en toda la historia de la explotación del cobre chileno. Y tiene más valor aún, si se considera que se ha logrado a apenas ocho meses de la nacionalización y en circunstancias que los técnicos y trabajadores chilenos, han debido vencer innumerables dificultades planteadas por el fracaso de la política de explotación aplicada por las compañías norteamericanas.

La información fue proporcionada, en conferencia de prensa, por el Viceepresidente de CODELCO, Jorge Arrate, quien estaba acompañado de Orlando Caputto, ejecutivo de la misma institución, y de Armando Arancibia, representante de los trabajadores de El Teniente.

Durante el pasado mes de marzo se registró el crecimiento más espectacular de la producción, crecimiento que, en algunos minerales, superó incluso lo programado por las autoridades chilenas.

En cifras la producción total fue de 53.540 toneladas métricas de cobre fino, lo que representa un aumento del 13.9% respecto de febrero y un 22.7% respecto de enero.

En este mes destacaron por su esfuerzo en la producción los trabajadores de "El Salvador" y "El Teniente". Los primeros superaron en un 3,3% el programa de este mes y, los segundos, con 48.091 toneladas métricas alcanzaron la cifra más alta de la historia para los meses de enero, febrero y marzo.

Vale la pena detenerse un momento y analizar lo ocurrido en el mineral de "El Teniente". Porque ha sido precisamente este mineral el que ha recibido los ataques más violentos de la reacción criolla.

La prensa y los políticos de Derecha no han escatimado críticas contra los ejecutivos y trabajadores de "El Teniente". Y tampoco se han detenido a considerar que en esa mina se sintió más que en ninguna otra los efectos del boicot de las compañías yanquis y el fracaso del plan de expansión del Gobierno pasado.

Sin embargo, pese a todos estos inconvenientes técnicos, "El Teniente" quebró el record de producción y los cálculos indican que la tendencia seguirá apuntando hacia un aumento cada vez mayor de la producción.

Pero todos estos logros son el fruto de la nacionalización. No hay misterios ni varitas mágicas. Es la participación consciente de los trabajadores en la dirección de las empresas. Es el convencimiento de obreros y empleados de que la nacionalización y aumento de la producción no sólo provoca beneficios en ellos y en sus familiares, sino en todo el país.

Observando la producción por empresas se advierte claramente la tendencia de aumento. Esto es particularmente notorio en "El Salvador" donde la meta de producción era de 7.466 toneladas y se llegó a 7.711.

"En "El Teniente" el aumento es constante. De 14.484 toneladas en enero se pasó a 16.429 en febrero y a 17.178 en marzo. La producción de Andina es normal y de acuerdo a lo programado.

En Exótica, como se sabe, las complejidades mineralógicas no previó ni resolvió Arancibia. Al poner en marcha este yacimiento, la han llevado a producción por debajo de lo programado.

Por su parte, Chuquicamata produjo en el trimestre 9[illegible] toneladas. Esto es 11.616 [illegible] que en 1971. Tal situación, [illegible] afirmó el gerente de producción del mineral, estaba [illegible] desde agosto pasado. [illegible] 52.472 toneladas se alcanzaron con sólo el 50% de la fuerza [illegible] en operaciones.

En cuanto al cumplimiento del programa presupuestado [illegible] canzaron los siguientes porcentajes de producción: [illegible] quicamata 93,4%, en [illegible] 82,2%; en El Salvador 98[illegible] Teniente 99,8% y en Andina [illegible]

Armando Arancibia señaló [illegible] su parte, que el pliego de peticiones de "El Teniente" [illegible] sido resuelto en forma [illegible] tamente satisfactoria [illegible] acuerdo al espíritu del programa de la Unidad Popular [illegible] sentido de tratar de lograr [illegible] redistribución justa de los ingresos. De ahí que los trabajadores, los que [illegible] menos, hayan recibido reajustes del orden del 50%. En cambio, los que ganan más, recibieron reajustes del orden del 30%.

INGENIEROS ANALIZAN PLAN DE DESARROLLO

El Colegio de Ingenieros de Chile ha organizado en conjunto con ODEPLAN dos días de sesiones de Exposición y Análisis del Plan Sexenal de Desarrollo con el fin de discutir y conocer los alcances del Plan y la forma en que se podrán utilizar los recursos de ingeniería existentes en el país al servicio de los grandes proyectos nacionales.

En la sesión inaugural Gonzalo Martner, Ministro Director de Planificación, se refirió [illegible] estrategia de desarrollo [illegible] a los objetivos y metas del [illegible] muy especialmente [illegible] participación de la Ingeniería [illegible] los programas de desarrollo. [illegible] las jornadas, a realizarse [illegible] lunes 10 y martes 11 del presente mes en el Salón de Honor del Colegio, Alameda 1170 [illegible] de 16 a 20 horas, exponen [illegible] estrategias sectoriales [illegible] designados por las Oficinas Sectoriales de Planificación.

OO. PP. ENSEÑA DE TODO A SUS TRABAJADORES

Cientos de obreros y empleados están recibiendo el beneficio derivado de las actividades culturales que está desarrollando a ritmo intensivo la Oficina de Acción Social del Ministerio de Obras Públicas, a cargo de Nidia Grossi.

CONVENIOS CULTURALES

"Concretamente, se encuentran abiertas las inscripciones para cursos de Inglés, Francés y Alemán, por intermedio de Convenios con los respectivos Institutos culturales. Además, están abiertas las matrículas para los cursos de enseñanza media —del 1º al 4º año— a través de otro convenio, con el Ministro de Educación en este caso.

Por otra parte, se efectúan cursos de capacitación en estampados, en géneros y arreglos florales y se dan clases de guitarra, de taquigrafía, de judo y práctica sistemática de otros varios deportes.

AUMENTA LA PRODUCTIVIDAD

Las iniciativas que está desplegando coordinadamente la Oficina de Acción Social —que son ejemplares para cualquier organismo o institución— han contribuido a aumentar la productividad del propio Ministerio, haciendo más eficientes a los trabajadores, lo cual ha quedado comprobado por el rendimiento en ascenso de los últimos meses.

Los beneficiarios con estas medidas culturales, educacionales y de capacitación integral [illegible] los trabajadores, no son [illegible] funcionarios de Obras Públicas [illegible] sino también sus familiares, [illegible] lo cual el radio de acción de la [illegible] oficina se extiende a ciertos [illegible] chilenas y chilenos.

La Embajada de España celebró un ágape en honor a Jesús Romeo Gorria, Presidente de Iberia, que llegó recientemente a nuestro país. El visitante es una importante personalidad pública y ha desempeñado el cargo de Ministro del Trabajo de su país, entre los años 1965-1969. El señor Romeo Gorria viene a inaugurar cuatro nuevas frecuencias de vuelos semanales de Iberia hacia Europa. EN LA FOTO, el Presidente de Iberia es acompañado por Alfonso Inostrosa, Presidente del Banco Central; Hernán Morales, Subsecretario de Transportes; el Embajador de España, Enrique Pérez Hernández; Moreno e Ignacio Aliaga, Presidente de LAN Chile.

INAUGURAN EXPOSICION SOBRE PROCESO CUBANO

CON MOTIVO de inaugurar una exposición y un ciclo de charlas acerca de la experiencia vivida en Cuba, un grupo de estudiantes de Extensión de la Comunidad Rural —dependiente de la Facultad de Agronomía— ofrecerán una conferencia de prensa el próximo martes a las 11 horas en la Sala de Consejo de la Facultad.

Las alumnas de EXTENSION viajaron a Cuba invitadas por el Primer Ministro Fidel Castro, por la Universidad de la Habana. Con la muestra que presentarán, pretenden dar a conocer la experiencia adquirida en Cuba y lo que significa en la formación profesional de [illegible] cuya especialidad se orienta hacia el desarrollo de las comunidades rurales.

Otros objetivos son mostrar a través de la exposición y charlas la realidad del proceso revolucionario cubano, principalmente en el área del desarrollo agropecuario.

MECHONAS...

Nelly Pino, alumna del Instituto Tecnológico de la Universidad Técnica de Rancagua, candidata a reina de la especialidad Control de Calidad. La semana de los mechones de la vecina ciudad culmina hoy con la coronación de la Reina, en un baile que se realizará en el Centro Español.

CANDIDATA DE SERVICIO SOCIAL — Se llama Monica Charnet, tiene 17 años, las medidas no quiso decirlas, pero saltan a la vista, y es candidata a Reina Mechona de la Escuela de Servicio Social de la Universidad de Chile. Los mechones y los antiguos de Servicio Social están vueltos locos con la candidata. Hay razones más que suficientes para la locura, ¿o no, amigo lector?.

Empresa de Agua

Jubilados tienen nueva directiva

Domingo Aguilera Castillo [illegible] elegido presidente de la Asociación de Empleados Jubilados [illegible] Montepíados de la Empresa de Agua Potable de Santiago [illegible] elección realizada recientemente.

Los otros cargos recayeron en: Luis Bahamondes, vicepresidente; Oscar Vargas, secretario General; Ernesto Urzúa, tesorero; Julio de la Cerda, pro-tesorero; Fernando Jara, secretario de "previsión"; José Eduardo Muñoz, secretario relacionador; Joel Pizarro y Daniel Guzmán, directores.

Estadio Chile:

PROXIMO MARTES ACTIVO SINDICAL

Para informar respecto al próximo Activo Sindical organizado por la Central Unica de Trabajadores, a efectuarse el martes 11 de abril en el Estadio Chile, el Consejero Nacional de la CUT, Nicolás Berríos, ofreció ayer una conferencia de prensa, en la que señaló la importancia de la participación de los trabajadores en el proceso productivo del país.

Al respecto informó: "El Consejo Directivo Nacional convocó a un activo sindical, en el que participaran las organizaciones sindicales en representación de todos los trabajadores del país. Asistirán también las federaciones, confederaciones, agrupaciones y sindicatos, en general toda la clase trabajadora, para recibir del Ministro de Economía, el informe económico del país, el que servirá de base, para que los trabajadores informen a sus compañeros de la labor desempeñada por este Gobierno de la Unidad Popular.

"Con ello, indicó, podremos repudiar las falsas informaciones emitidas por organismos interesados en dar un aspecto caótico, como la Sociedad de Fomento Fabril y otras organizaciones políticas.

"Consideramos esta reunión de especial importancia para los trabajadores, por cuanto recibirán una detallada cuenta de la función económica nacional."

PRIMERO DE MAYO

Nicolás Berríos se refirió posteriormente a las celebraciones programadas para el 1 de mayo, fecha innegablemente ligada al movimiento sindical del país y que esperamos conmemorar con numerosos actos de masas, y la participación de todos los trabajadores.

En principio, informó, se constituirá un Comando para organizar la conmemoración, que se efectuará según conversaciones en el Estadio Nacional, donde los trabajadores manifestarán su repudio al Fascismo y enjuiciamiento al Imperialismo Norteamericano, cuyas maniobras se han demostrado en nuestro país. Se manifestará también la solidaridad internacional de los trabajadores chilenos, para con sus compañeros de clase del mundo entero.

Finalmente indicó "uno de los puntos importantes a que nos referiremos, será la participación de los trabajadores, a la que nosotros le damos una importancia fundamental.

ANTE LA COMISION NACIONAL Electoral CUT, el apoderado de la lista socialista, Raúl Brito, hace entrega, luego de sacar de la urna, de la letra que corresponderá al Partido en las próximas elecciones de la Central Unica de Trabajadores.

NICOLAS BERRIOS y los miembros de la Comisión Nacional Electoral de la CUT agitan las urnas que contienen las letras y partidos, para proceder al sorteo posterior.

EFECTUADO SORTEO DE LISTAS AL CONSEJO NACIONAL C U T

Bajo la dirección del Presidente de la Comisión Nacional Electoral y Consejero de la CUT, Nicolás Berríos, se efectuó al medio día de ayer el sorteo de letras que corresponderán a cada partido o tendencia política del Movimiento sindical para indentificar sus listas y candidatos al Consejo Directivo Nacional de la CUT, cuyo acto eleccionario se efectuará los días 30 y 31 de mayo próximo.

Con este sorteo realizado en la forma tradicional y de acuerdo a los reglamentos de la Comisión Electoral, emanados del Sexto Congreso de la CUT, el organismo máximo de los trabajadores finalizará la primera parte de este proceso eleccionario, que culminará a fines de mayo, cuando la clase trabajadora del país, en una votación amplia, universal y democrática, designe a sus representantes para dirigir el movimiento sindical para el próximo período.

La importancia de este proceso, dadas las características políticas del momento actual, en que los trabajadores han adquirido con el Gobierno de la Unidad Popular sus naturales derechos y obligaciones, reprimidos durante muchos años en las administraciones anteriores, ha sido destacada y analizada por dirigentes de todas las tendencias políticas, que ven en esta elección una forma más de acelerar el proceso, conquistando la verdadera participación activa de las masas en el camino hacia el socialismo.

Según informáramos ayer, la Comisión Electoral de la CUT dio por finalizado el jueves, el plazo de inscripción de listas para que los partidos políticos y tendencias presentaran sus candidatos a la CUT. Finalizado este plazo, se procedió a efectuar el sorteo cuyos resultados son los siguientes:

MAPU A encabeza la lista EDUARDO ROJAS
API B encabeza la lista EBEGNEDO SEPULVEDA
COMUNISTA C encabeza la lista LUIS FIGUEROA M.
COMUNISTA REV. D encabeza la lista JOSE REYES
USOPO E encabeza la lista OSCAR NUÑEZ
SOCIAL DEMOCRATA F encabeza la lista WALDO VILCHES
SOCIALISTA G encabeza la lista ROLANDO CALDERON
RADICAL H encabeza la lista BAYARDO GONZALEZ
F.T.R. I encabeza la lista ALEJANDRO ALARCON
IZQUIERDA CRISTIANA J encabeza la lista ALEJANDRO SEPULVEDA
IZQUIERDA RADICAL K encabeza la lista EDUARDO MARIN
MOV. SINDICAL LIBERTARIO L encabeza la lista ERNESTO MIRANDA
DEMOCRACIA CRISTIANA N encabeza la lista ERNESTO VOGEL

Con este sorteo, cada lista puede identificar a sus candidatos para informar a los trabajadores quienes designarán finalmente a los dirigentes que los representarán en la CUT.

Según informó el Presidente de la Comisión Nacional Electoral, Nicolás Berríos, estas son las listas de candidatos inscritos en Santiago, no teniéndose conocimiento aún de algunas en provincias, como en Arica, por ejemplo, pero que en todo caso, según lo determinó la Comisión, con los derechos atribuidos y entregados por el Sexto Congreso, tomarán la letra que continúe a la última de este sorteo. Cualquier problema posterior que se suscite próximamente será resuelto por los miembros de esta comisión.

GREMIOS

TRABAJADORES DE RALCO ACLARAN SU POSICION

Un desmentido a la declaración hecha ante los trabajadores de Santiago hizo el Gerente General de Ralco Industrial hicieron ayer los trabajadores de dicha empresa a Industrias FAMI, Planta Cerrillos.

En declaración pública entregada a la prensa, señalaron que con fecha 31 del mes de diciembre pasado presentaron a la consideración de la Gerencia un pliego de peticiones de carácter de conflicto colectivo, el que transcurridos 95 días aún no puede solucionarse debido a la posición adoptada por la parte patronal.

Agregan que recien en la última citación a la Junta de Conciliación pidieron que está declarara fuera de conflicto el punto primero del pliego, que se refiere a la participación de los trabajadores en la dirección de la empresa, pese a que anteriormente declararon a la misma Junta no tener objeciones al respecto. La Junta falló en su favor, contradiciendo a lo acordado por sus congéneres de provincias.

Denuncian además que la parte patronal tampoco ha cumplido su compromiso de hacer llegar una oferta sobre el pliego, incluyendo el punto primero, a todos los sindicatos del país, y de invitar a un delegado de cada sindicato para iniciar las negociaciones en el siguiente comparendo.

Los trabajadores señalaron además en su declaración que todo la tramitación de que han sido objeto ha desembocado en burla, lo que se ha sumado el boicot sistemático desabastecimiento de materia prima, lo que les ha hecho concluir que los empresarios no tienen ningún interés por su situación ni por el buen servicio que pueda prestar la empresa. Por esta razón, el martes hicieron efectivo un paro legal indefinido, en el que participan, aparte de los empleados de Santiago, los obreros de Barraca La Frontera, Planta Escuadrón y Fábrica Penco, en Concepción; Planta La Araucana, en Arauco; Fábrica Chumpullo, en Valdivia; Planta Corral, en Corral, y Haciendas Venecia y Colum, en La Unión. También están en el movimiento los empleados de Concepcion, Valdivia y Corral.

Tambien denunciaron los trabajadores que los ejecutivos de la empresa procedieron en mayo de 1971 a subdividir Empresas Ralco S.A. en Ralco Industrial S.A.; Explotadora de Bosques e Industrializadora de Maderas; Comercial M.C.M. Maderas y Materiales de Construcción S.A. y Empresas de Construcciones e Ingeniería Santa Fe S.A. La primera de las nuevas sociedades abasteceria a la segunda, la que se encargaría de la distribución, lo que a la vez permitiría, según el presidente de la empresa matriz, sacar una doble utilidad.

Finalmente, señalaron que mantendrán su movimiento hasta que el Gobierno decrete la reanudación de faenas, para entrar en conversaciones y encontrar una solución a través de la intervención.

EN CONFLICTO CAPITANES DE SINDICATO NAUTILUS

En conflicto se encuentran los socios del sindicato Nautilus de Capitanes de Alta Mar, que están solicitando un reajuste de un 50 por ciento de sus remuneraciones, además de otras regalías.

El presidente de este sindicato, Eugenio Oliva, señaló que su gremio está marginado de la COMACH y que para ellos no rige el acuerdo que esta central marítima obtuvo recientemente de común acuerdo con el Gobierno y la empresa. El acuerdo significó para los trabajadores cobijados en la COMACH un reajuste general del 35 por ciento.

Declaró además Oliva que el nivel salarial del sector que representa es sumamente bajo y que la modalidad existente debe ser modificada.

El dirigente hizo presente también que en la Marina Mercante nacional hay actualmente 75 capitanes de alta mar, 200 pilotos y 280 ingenieros, existiendo un déficit de 30 pilotos y 30 ingenieros.

TRATAN CONFLICTO DE SUPERVISORES DE "EL TENIENTE"

En la Corporación del Cobre se está tratando actualmente, el conflicto de los supervisores del mineral de "El Teniente".

En la solución de este conflicto está interviniendo personalmente el Ministro del Trabajo, José Oyarce.

De acuerdo con las informaciones recibidas, los supervisores de este mineral están solicitando un aumento similar al recibido por los trabajadores de El Teniente, que solucionaron recientemente su conflicto.

TRABAJADORES REPUDIAN SABOTAJE EN I N D A C

En asamblea masiva de trabajadores, efectuada en las plantas de Rengo y Santiago, el martes recién pasado, los trabajadores del Sindicato Industrial de INDAC acordaron emitir la siguiente declaración pública en repudio al criminal acto de sabotaje sufrido en la Planta de Rengo.

En la declaración señalan:

Al finalizar el turno de 23.00 a 7.00 horas del miércoles 29, se descubrió que el horno presentaba anomalías en su sistema de refrigeración. Una investigación sumaria demostró que esto se debía a que se habían dejado sin agua los sistemas de refrigeración de dicho horno.

De no haberse captado esta situación a tiempo, gracias a la acción vigilante de los trabajadores, habría significado la explosión del horno con la casi segura pérdida de vidas humanas además de la paralización de la Planta por muchos meses y, más aún, la posibilidad de la destrucccion completa de Aceria.

Ante este criminal atentado, que pudo tener tan trágicas consecuencias, los trabajadores exigimos una investigación a fondo para individualizar a los culpables, igualmente, exigimos que a quienes resulten culpables se les apliquen las máximas sanciones que contemplan las leyes.

Los trabajadores comunicamos al país que estamos conscientes de la responsabilidad que tenemos en la producción en el actual proceso que vive el país, y, que, conscientes que nuestros éxitos despiertan grandes resistencias en los sectores más retrógrados del país, que no trepidan incluso en el asesinato, nos mantendremos alertas y vigilantes y dispuestos a impedir en cualquier forma que estas maniobras criminales tengan éxito.

En esta hora en que los trabajadores obtenemos grandes éxitos en la dirección y producción de las empresas, cada uno debe asumir sus responsabilidades.

Los saboteadores, asesinos y quienes los incitan deben responder por sus actos y nosotros podemos afirmar a todos los trabajadores del país que venceremos y que maniobras de este tipo no pasarán.

Por el Sindicato Industrial.

PERSONAL TELEFONICO REPUDIA A LA I T T

EL COMITE DE PRODUCCION de la Subdivisión de Talleres de la Compañía de Teléfonos de Chile, realizó ayer una combativa asamblea, en el local del casino de la Planta Carrascal 3420.

Los trabajadores se reunieron, para manifestar su repudio a la intervención foránea que la ITT está desarrollando en nuestro país, con desprecio absoluto a la dignidad del pueblo chileno. Nos sumamos —añadieron— a la inquietud de todos los trabajadores telefónicos para conseguir la pronta nacionalización de la compañía de teléfonos, patriótica determinación que cuenta con la aprobación de todos los trabajadores chilenos.

PLAN 1972

En presencia del Interventor, Jaime Schatz y del Director del Personal Juan Lamatta y demás Jefes de los Departamentos de Ingeniería Comercial, Tráfico y de otras divisiones y secciones, como también de los Comités de Producción ya constituidos se presentó el programa de trabajo para 1972 y en el cual ya se está trabajando. La asamblea estudió relacionador con la producción y el mejor servicio para los suscriptores.

TOMAN MEDIDAS PARA MEJORAR LOCOMOCION

Los planes que tiene el Gobierno Popular para solucionar el problema de la disminución de microbusses de la locomoción colectiva, dio a conocer el Subsecretario de Transportes, Hernán Morales, en reunión que sostuvo con los empresarios de este rubro de la locomoción.

La entrevista se efectuó en el mismo local del sindicato de los empresarios y allí Morales hizo una amplia exposición de los problemas actuales y los proyectos que tiene el Gobierno para solucionarlos.

Entre estos planes se contempla el acelerar las importaciones de repuestos, normalización en la entrega de neumáticos y otras medidas para mejorar la frecuencia de los horarios.

También Morales pidió a los empresarios un máximo de esfuerzo para regular y mejorar los actuales servicios, petición que encontró la más amplia acogida.

Posteriormente, una comisión especial, formada por representantes de la Subsecretaría y de los empresarios, se abocó al estudio de los planes propuestos, para mejorar rápidamente los problemas del servicio de transporte de pasajeros.

URGENCIA PARA LA LEY

La urgencia para la ley que da previsión a los comerciantes solicitó al Ministro del Trabajo la Sociedad Nacional de Minería. La petición se hizo en consideración que este cuerpo legal incorporará al sistema previsional a numerosos trabajadores del sector minero.

DUEÑOS DE CARNICERIAS

Su directiva para el presente año eligió el Sindicato Profesional de Dueños de Carnicerías de Santiago. Presidente fue elegido Manuel Valdivieso, a quien secundarán Raúl Schnohr Urrea, secretario; Francisco Copano Fernández, tesorero, y Manuel Vega Pérez y Gastón Ducaud Valdivia, directores.

PANADERIA SAN CAMILO

Hoy volverán a sus labores los trabajadores de los establecimientos panificadores San Camilo. Los obreros se habían declarado en huelga y tomado los locales, en apoyo a sus demandas económicas. Ayer se firmó el acta respectiva y hoy se reiniciarán las labores.

HUELGA EN EL MERCURIO DE ANTOFAGASTA

Una huelga legal iniciaron los trabajadores del diario "El Mercurio" de Antofagasta, luego de agotarse las conversaciones respecto al pliego de peticiones.

La paralización de actividades de este diario afectó la aparición de todas las publicaciones que la empresa mantiene en la Zona Norte.

Ante la situación que se ha presentado, personeros de la citada empresa viajaron a Antofagasta a tratar de solucionar el problema. Pese a ello, en la capital, "El Mercurio", aunque no puede arreglar el conflicto con sus trabajadores nortinos, sigue tratando de solucionar todos los problemas que afectan al país, no trepidando para ello en desacreditar constantemente al Gobierno Popular.

PARTICIPACION ES ESENCIAL PARA CUMPLIR PROGRAMA UP

Su confianza en que con la participación de los trabajadores se podrá cumplir el programa que beneficiará a las grandes mayorías del país, dio a conocer el Subsecretario de Previsión Social, Laureano León, en el congreso de los empleados jubilados realizado recientemente en Antofagasta.

A este evento realizado en la citada ciudad nortina asistieron delegados de todo el país y León habló en el acto inaugural, realizado en el Teatro de la Universidad de Chile. Allí, el Presidente Nacional de la Asociación de Jubilados, Silvio Lazzerini, dio la bienvenida a los representantes y luego cedió la palabra a Laureano León, quien dio a conocer un completo informe sobre las transformaciones que se están llevando a cabo en el campo de la seguridad social, en beneficio de los trabajadores.

El Subsecretario señaló que 1971 se caracterizó por "variaciones institucionales diversas dentro del reemplazo del sistema de seguridad social. El 30 de diciembre pasado el compañero Presidente Allende promulgó la ley que crea la Caja Autónoma de los Comerciantes, Pequeños Industriales, Artesanos, Transportistas e Independientes, institución en la cual están incorporados también los comerciantes de ferias libres, ambulantes y estacionados, químicos farmacéuticos y pequeños y medianos agricultores con un total de alrededor de 700 mil personas".

Informó también León que se envió al Parlamento un proyecto de Ley para incorporar a esta Caja a los pescadores artesanales, pirquineros, pequeños y medianos mineros, sacerdotes de cualquiera fe o credo y empresarios de la locomoción colectiva particular.

Luego se refirió a los significativos cambios que se han realizado en los Consejos de Administración de las Cajas de Previsión, lo que permitirá a los trabajadores conducir administrativamente a estos institutos. También hizo presente la importante redistribución de los ingresos en favor de los trabajadores, lo que produjo un aumento considerable de las pensiones.

León, además, se refirió al proyecto de agilización administrativa, actualmente en trámite en la Cámara de Diputados, lo que permitirá agilizar toda la tramitación en las Cajas. Este punto fue seguido con gran interés por los asistentes.

Otro punto tratado por León, fue el que se refiere a la creación del Fondo Nacional de Pensiones y Cesantía, que permitirá reparar graves discriminaciones en el cálculo y monto de las pensiones.

El Subsecretario finalizó su intervención diciendo: "Tenemos la más absoluta confianza que, con la participación plena de los trabajadores, activos y pasivos (jubilados), el proceso de reformas en que el Gobierno Popular está empeñado, en cumplimiento del Programa, se desarrollará profundamente en el presente año en beneficio de las grandes mayorías de nuestro país y para terminar con las discriminaciones que aún existen en nuestro régimen previsional".

I. MUNICIPALIDAD DE ÑUÑOA

REMATE PATENTES DE ALCOHOLES

Se comunica al público que el domingo 9 de abril del presente año serán rematadas por el señor Tesorero Comunal, siete (7) Patentes de Expendio de Cerveza, en conformidad a lo dispuesto en el artículo 147 de la Ley N 17105. Las referidas Patentes corresponden a los roles y clasificación que se indican a continuación: ROL 515, Clasif. 140-F-2a; ROL 522, Clas. 140 F. 2a; ROL 543, Clas. 140 F 1a; ROL 601, Clas. 140-F-1a; ROL 637, Clas. 140-F-1a; ROL 640, Clas. 140-F 1a; ROL 642, Clas. 140-F-1a.

Este remate se efectuará por el señor Tesorero Comunal de Ñuñoa a las 11 hrs. del domingo 9 de abril en el Hall de la Casa Consistorial (Plaza Ñuñoa).

ENRIQUE VERGARA FLORES
Secretario Municipal

JORGE MONCKEBERG BARROS
Alcalde

ÑUÑOA, Marzo de 1972

COLEGIO DE TECNICOS LEY 12.851

CONVOCATORIA A ELECCIONES DE DIRECTIVAS DE LAS ESPECIALIDADES

En conformidad con lo dispuesto en la Ley 12.851, convócase a elecciones de Directivas de Especialidades del Colegio de Técnicos, que se efectuarán entre los días 24 de abril y 15 de mayo, ambas fechas inclusive, de lunes a viernes, de 18 a 21 horas.

Las Especialidades que deberán elegir directivas son las siguientes: CONSTRUCCION NAVAL; ELECTRICIDAD; FORESTAL; MECANICA; METALURGIA; MINAS; MUEBLERIA; DISEÑO Y CONSTRUCCION DE INTERIORES; QUIMICA; ELECTRONICA Y RADIO; TEXTIL; TOPOGRAFIA; INDUSTRIAS PESQUERAS; INGENIEROS DE LA MARINA MERCANTE; TECNICOS DE PROYECTOS Y GEOMENSOR.

Cada Directiva de Especialidad estará compuesta por siete miembros que serán elegidos en la oportunidad señalada. Las urnas receptoras de sufragios se instalarán en la Sede del Colegio de Técnicos, de Santiago, Moneda 812, Oficina 1105.

El escrutinio general público se efectuará el día 16 de mayo, a las 19 horas. Los señores colegiados inscritos en cada Especialidad de las mencionadas y al día en el pago de sus cuotas se considerarán al día a los que tengan cancelado el primer semestre del año en curso-tendrán derecho a voto, y hasta el viernes 14 de abril, a las 19 horas, podrán presentar listas de candidatos a miembros de la Directiva de su correspondiente especialidad, las que deberán ser patrocinadas y firmadas por lo menos, por seis electores de la Especialidad respectiva. Sin perjuicio de que cada colegiado pueda votar por cualquier miembro inscrito en su Especialidad. En su oportunidad la Secretaría General enviará a los señores Colegiados habilitados la cédula oficial para emitir su voto e instrucciones acerca de como ejercer su derecho a sufragio.

Sólo se considerarán los votos emitidos a favor de colegiados que se encuentren al día en las cuotas. Serán nulos, además, los que no correspondan al rol vigente de la Especialidad del sufragante. El sufragio puede emitirse concurriendo personalmente a depositarlo en las urnas receptoras de sufragios o enviándolo por carta CERTIFICADA dentro del plazo señalado. No se considerarán los votos que no cumplan esta exigencia (ART. 11 inciso 2°).

Santiago, 28 de marzo de 1972

POR EL CONSEJO GENERAL

MIGUEL JACOB HELO
Presidente

RAUL ASENSIO ARAYA
Secretario-Tesorero

LOS BONOS DE LA RECONSTRUCCION SON UNA BUENA INVERSION!

VENTAJAS DE LOS BONOS DE LA RECONSTRUCCION

- Ganan un interés anual de 8,5% sobre el capital reajustado.
- Son reajustables en el 100% de la variación del Indice de Precios al Consumidor.
- Su valor, reajustes e intereses no están afectos a los Impuestos de Herencia, de Timbres y Estampillas ni al Patrimonial.
- Sus reajustes no constituyen rentas afectas a tributos.
- Sus intereses sólo están afectos al Impuesto Global Complementario.
- Pueden sustituir a las boletas de garantía y a otras garantías ante organismos fiscales y empresas del Estado.

Infórmese y adquiéralos en:

CAJA DE AMORTIZACION

Bandera 46 Santiago.

ATENCION DE LUNES A VIERNES DE 9 A 17 HRS. SABADOS DE 9 A 13 HRS.

BANCO DE CONCEPCION BANCO ESPAÑOL-CHILE

a través de todas sus oficinas y sucursales

ALLENDE CONDECORO A OBREROS DE LA UNCTAD

EN UN ACTO EN QUE ESTUVIERON presentes todos los obreros que participaron en la construcción del edificio UNCTAD, el Presidente de la República, Doctor Salvador Allende entregó condecoraciones a quince de esos trabajadores en la portada principal de la gigantesca edificación.

En la Tribuna Oficial, junto al Compañero Presidente se encontraba su esposa, Tencha Bussi; el nuevo Ministro de Minería, General Pedro Palacios; el Ministro del Interior, Hernán del Canto; el Presidente de la Central Unica de Trabajadores, Luis Figueroa; el Presidente de la Comisión Chilena para la UNCTAD III, General Orlando Urbina Danilo Poklepovic, Vicepresidente y Luis Matte, de la misma Comisión, además de autoridades edilicias y otras personalidades.

El Presidente remarcó la presencia de las esposas de las personalidades y de trabajadores que se encontraban en el lugar.

—"**Existen razones especiales** —indicó el Primer Mandatario— **para dar realce a la extraordinaria importancia que tiene este acto. Creo que en estos momentos es más importante destacar como avanza un nuevo sentido del trabajo, un nuevo sentido de la responsabilidad y capacidad de los obreros chilenos**".

Por ello, el Presidente Allende destacó el hecho de que la CORFO debe dejar para los años venideros una placa que recuerde a estos hombres que trabajaron en levantar el gigantesco edificio.

También hizo hincapié en el hecho de que los jóvenes estudiantes y la Central Unica de Trabajadores (CUT) hayan querido honrar el nombre de las brigadas de trabajo.

—"**Me honro en entregar este mensaje que tiene un significado muy especial, más aún, cuando veo a muchos de sus familiares presentes**" agregó el Jefe del Estado.

Recordó como había estado con ellos, con los esforzados trabajadores hace meses, en la ceremonia de colocación de la primera piedra, como meses mas tarde, los diplomáticos compartieron en mesones modestos el vino y las empanadas junto a los trabajadores chilenos. Así quisieron reconocer el esfuerzo conque habían cumplido su tarea.

Al finalizar, el Primer Mandatario dijo:

—"**Cuando faltan apenas minutos para que comience esta tan importante reunión internacional, agradezco el esfuerzo en nombre de Chile, a todos los que trabajaron, y lo hago también como el Compañero Presidente**".

A continuación, entregó las medallas a **Manuel Guzmán, Exequiel Rojas, José Campos, Mercedo Rodriguez, Oscar Cruz, José Rodriguez, Luis Zúñiga, Luis González, José Astudillo, José Castillo, Mario Ramirez y Victor Barros.**

El Presidente dio excusas por retirarse, pues debía asistir a la despedida de la cosmonauta soviética, Valentina Tereshkova. El acto prosiguió con un acto cultural preparado por la CUT.

EL PRESIDENTE SALVADOR ALLENDE entrega la distinción a uno de los muchos chilenos que día y noche laboraron para levantar en pleno corazón de Santiago, el gigantesco edificio donde se desarrollarán las actividades de la UNCTAD III.

Jóvenes socialistas:

EL PIR ERA UN CABALLO DE TROYA DENTRO DE LA UP

Como "el fracaso de un burdo intento de chantajear el programa de la Unidad Popular con un moderno caballo de Troya" calificaron los jóvenes socialistas el retiro del Partido de Izquierda Radical. En su declaración, la Comisión Política de la Juventud Socialista señala:

"Ha ocurrido en el día de ayer un acontecimiento esperado: el Partido de Izquierda Radical se ha ido del Gobierno y de la Unidad Popular. Los antecedentes públicos de la renuncia del PIR son también argumentos muy escuchados en todos los pronunciamientos de la reacción y corresponden, igualmente, a múltiples declaraciones de personeros de ese Partido.

Por tanto, lo que aquí ha ocurrido es simplemente el fracaso de un burdo intento de chantajear el programa de la Unidad Popular con un moderno "caballo de Troya".

La Juventud Socialista cree imprescindible puntualizar su opinión, para que las experiencias de nuestro proceso revolucionario sirvan para fortalecer la unidad, la organización y la combatividad de nuestro pueblo.

1.- La llegada al Gobierno de la Unidad Popular es fruto de largos y duros años de lucha en que el pueblo ha sabido ir identificando a sus enemigos fundamentales: el Imperialismo y los grandes capitalistas del campo y la ciudad. En estos días en que la resistencia de estos pulpos se hace más y más violenta, no vacilando recurrir al asesinato político, al boicot, a la conspiración, en desesperados intentos por conservar sus privilegios y su explotación. Nadie podrá engañar al pueblo, disfrazando su argumentación, yendose por las ramas, acerca de cómo enfrentarlos, como aislarlos con quienes trabajar unidos...!!

2.- La conciencia del pueblo y la clase obrera, amasada en la sangre y en el esfuerzo, la llevó a plantearse como única solución para superar las lacras e injusticias del capitalismo dependiente, la transformación revolucionaria que permitiera abrir camino en Chile a una sociedad socialista en que el destino estuviera en manos de los trabajadores, gran mayoría de este país.

Esta conciencia se plasmó en el programa de la Unidad Popular, que contempla las reivindicaciones más sentidas de obreros, campesinos, estudiantes, intelectuales, y que asimismo, expresa con claridad la participación que le cabe en la construcción de la nueva sociedad, a los pequeños industriales y comerciantes.

En este programa se dice con meridiana precisión que el paso del poder de las minorías a las mayorías sólo se realizará en la medida en que nos liberemos del yugo imperialista, y sus socios, los grandes capitalistas del campo y la ciudad, mediante la socialización de los sectores claves de la economía y mediante la construcción de una nueva institucionalidad en lo político, jurídico e ideológico que contemple los intereses mayoritarios de los chilenos.

¡¡El programa de la Unidad Popular será cumplido con: la decisión irrevocable del pueblo: EL PROGRAMA NO SE TRANSA NI SE VENDE...!!

3.- El llamado Partido de Izquierda Radical ha pretendido impedir su cumplimiento pretextando la defensa de pequeños y me[dianos] industriales y comerciantes.

Hoy, en que el [illegible] contubernio de momios [illegible] presentaban un proy[ecto de] Reforma Constitucional [illegible] pretendía salvar a los [illegible] monopolios e imperialistas [illegible] seudo defensores de pequeños [illegible] medianos comerciantes e [illegible]triales, han puesto el grito [illegible] cielo y anunciado su retiro [illegible] Unidad Popular y del Gobierno.

Los pequeños industriales [illegible] comerciantes conocen perfectamente la explotación [illegible] que han sido víctimas [illegible] acción de esta sociedad [illegible] imperialistas y los grandes capitalistas les han asfixiado [illegible] diéndoles materia prima [illegible] gigantescos compradores [illegible] producción a bajísimo precio [illegible] como entregándoles créditos [illegible] intereses usurarios. En [illegible] conocen lo que es vivir [illegible] amenaza de la guadaña [illegible] espada de Damocles.

¡No sería muy venturoso [illegible] destino de los pequeños y [illegible]nos comerciantes e industriales [illegible] en manos de quienes los [illegible] las fauces de los tiburones.

4.- Tras la seudo defensa [illegible] medianos y pequeños industriales y comerciantes [illegible] ocultaba pues el "caballo de Troya", cargado con oportunistas y chantajistas. Vano intento [illegible] reacción de amarrar al pueblo.

Arte el retiro del PIR [illegible] resta sino decir: EN [illegible] BUENA...!!

5.- Los jóvenes Socialistas hacemos un llamado al pueblo [illegible] a la juventud para [illegible] resueltamente en el cumplimiento del Programa Popular que contempla verdaderamente los intereses de las grandes mayorías del país. Hacemos un llamado [illegible] trechar filas contra los [illegible] reaccionarios del imperialismo [illegible] sus lacayos por decididos [illegible] dispuestos a enfrentarlos [illegible] decisión y patriotismo, sabiendo que el futuro es nuestro.

¡EL PUEBLO NO SE [illegible] ENGAÑAR POR POLITIQUEROS...!!

¡EL PROGRAMA DE ALLENDE NO SE TRANSA NI SE VENDE...!!

¡POR EL SOCIALISMO [illegible] COMBATIR...!!

JUVENTUD SOCIALISTA

COMISION POLITICA

CARLOS LORCA

Organización limeña de UNCTAD condenó la acción de la ITT

LIMA, 7 (PL)— La organización local de "UNCTAD" Latinoamericana" condenó hoy la intervención de la ITT en los asuntos internos del Gobierno de Chile, agregando que forma parte de una verdadera conjura subversiva en toda América Latina contra los gobiernos populares.

El comunicado de la "UL" publicado en los diarios dice finalmente "dejamos establecido que no nos oponemos a inversión de capitales en beneficio de nuestro propio desarrollo, siempre y cuando que ello no sirva de pretexto para intervenir en nuestras propias decisiones en la forma que acontece en la hermana república de Chile".

SUBSECRETARIO DE ESTADO IRWIN A CHILE

WASHINGTON, 7 (EFE)— El Subsecretario de Estado de los Estado Unidos, John Irwin, que presidirá la delegación de su país a la Conferencia de la "UNCTAD" que comenzará en Santiago el próximo día 13, podría entrevistarse con el Presidente chileno Salvador Allende.

El Departamento de Estado norteamericano, al informar hoy viernes que Irwin presidirá la delegación de su país en la Conferencia de la "UNCTAD" no confirmó que el Subsecretario haya solicitado una entrevista al Presidente chileno.

SE FIJARAN CONTINGENTES DE PRODUCCION PARA LABORATORIOS

EL ESTABLECIMIENTO de un Arsenal Farmocológico y el eventual control de las compras de materia prima, sobre todo en relación a precios pagados, son una de las primeras medidas acordadas por un comité recientemente establecido e integrado por representantes de la Subsecretaría de Economía, CORFO Subsecretaría de Salud, S. N. S. Laboratorio Chile y la Central de Abastecimiento.

Según los acuerdos del Comité, también se decretarán contingentes de producción a los laboratorios privados, tomando en cuenta los requerimientos de los establecimientos hospitalarios y de la población en general.

El Arsenal Farmacológico contempla la existencia de una cantidad no exagerada de productos similares al tomar en cuenta la tendencia de los consumidores de pedir remedios de acuerdo a marcas establecidas en vez del nombre genérico y desconfiar del Formulario Nacional por su bajo precio.

El área social de la industria farmacéutica, que comprende el Laboratorio Chile, Instituto Bacteriólogico y los laboratorios de Duncan Fox, desarrollará un complejo de producción de materias primas, para obtener progresivamente una menor dependencia del extranjero.

Para eliminar tropiezos en el normal funcionamiento de la industria, se exigirá a los laboratorios una declaración jurada sobre:

—Materias primas importadas.

—Materias primas nacionales.

—Material para envases nacional e importado.

Ya que los costos de las farmacias se vieron muy aumentados debido a la ley que establece categorías de su personal, las autoridades están en estos momentos estudiando un aumento en los márgenes de comercialización de esos establecimientos. El nuevo margen de comercialización no significará una nueva variación de los precios al detalle.

Al mismo tiempo se autorizó un reajuste de precios cuyo promedio será de un 28%. El reajuste para el formulario nacional será mayor debido a que sus precios actuales no reflejan los costos. En algunos casos el valor del producto del Formulario Nacional es solamente la décima parte del producto comercial.

Sin embargo, las farmacias y laboratorios no podrán reetiquetar los productos que tienen en existencia, excepto algunos cuyo uso es poco frecuente y menos imprescindible. La lista de esos productos se halla actualmente bajo estudio.

A NIVEL MINISTERIAL TRATAN EL CONFLICTO EN LA PEUGEOT

A nivel ministerial se está tratando el conflicto surgido en el complejo automotriz de San Rafael, Automotores Franco Chilena, que desde el miércoles pasado se encuentra tomado por los trabajadores.

Las partes se reunieron ayer con el Jefe de Gabinete del Ministerio del Trabajo, Rafael Carvallo, uego que las conversaciones sostenidas en la Junta de Conciliación no se llegara a una solución.

Anoche estas conversaciones prosegulan, sin que que supiera, al cierre de la edición, el resultado de ellas. Participaban representantes de los trabajadores, de la empresa y Rafael Carvallo.

El conflicto afecta a alrededor de 400 trabajadores, los que han señalado que no entregarán las dependencias de la industria, hasta que no se dé satisfacción a sus peticiones.

De acuerdo a informaciones extraoficiales, el conflicto se originó debido a la no solución, por parte de la empresa, del pliego de peticiones; persecución al personal por algunos jefes de obras; el no pago de la semana corrida en Semana Santa y por estimar la parte laboral que la empresa no tiene el menor interés en la producción.

La gerencia de la empresa, por su parte, estima que el movimiento de los trabajadores es ilegal y la huelga no procede, porque el pliego de peticiones aún se está tratando en la Junta de Conciliación y Arbitrajes. En cuanto a la semana corrida de Semana Santa, dice que las horas que se perdieron no han sido compensadas.

El conflicto ha causado expectación en la zona, obligando a la intervención de las principales autoridades, las que al no conseguir un acuerdo de las partes, pidió que el problema se tratara a nivel ministerial, lo que se inició ayer.

MINISTRO CANOVAS SUMARIA QUERELLA CONTRA PABLO H. RODRIGUEZ

EL MINISTRO José Cánovas Robles fue designado por la Corte de Apelaciones para instruir el sumario contra Pablo Rodríguez en la denuncia presentada por el Ministerio del Interior.

Conocido el sorteo realizado en la Presidencia de la Corte, el Ministro se abocó inmediatamente al trabajo, y solicitó a la actuaria que le preparara un informe.

La denuncia del Ministerio del Interior es por las declaraciones que éste hiciera en el último número de la revista Ercilla, donde llama a la insurrección contra el Gobierno, y a romper la institucionalidad formando un "gobierno nacionalista-militar".

Atendiendo a esas y otras declaraciones, la querella contra Rodríguez es por infracción a la Ley de Seguridad Interior del Estado, y por infracción al Código de Justicia Militar.

BUEN CONVENIO LOGRARON CHOFERES DE LOS BUSES

Un positivo convenio, que favorece ampliamente las expectativas económicas de los trabajadores de la locomoción interprovincial, tanto en lo que se refiere a buses como a taxis.

En la Subsecretaría del Trabajo fue firmado ayer un convenio donde además del porcentaje fijado por la ley, la parte patronal hizo aportes que permitieron un mejoramiento escalonado para los trabajadores.

La medida beneficia a 4.000 trabajadores y el convenio es a nivel nacional.

Plan Vuscovic:

OTRA MENTIRA DE "EL MERCURIO"

"El Mercurio", con la soltura que lo caracteriza, publicó ayer una información en la que señala la existencia de un "Plan Vuscovic", para promover el ingreso de las 91 empresas al área social y mixta de la economía.

De acuerdo a la versión del diario de Agustín Edwards, el Ministro de Economía habría recomendado un plan de agitación interna en la totalidad de esas empresas con el fin de provocar la intervención del gobierno.

Frente a la bajeza de esta información, que se viene a sumar a una campaña concertada en la prensa de oposición en contra del Ministro Vuscovic y la política económica del Gobierno Popular, este Secretario de Estado, entregó una enérgica declaración en la cual, además puntualiza cual es la verdad sobre un supuesto Informe Secreto y las actividades de una secretaria cubana.

El texto del comunicado es el siguiente:

Con fecha de hoy el diario "El Mercurio" titula "En Descubierto la Estrategia Vuscovic" la publicación de lo que llama "una minuta reservada que consigna un resumen de las operaciones programadas por el Ministro de Economía para incorporar a las 91 industrias particulares al área social".

Frente a esta publicación se hace necesario reiterar una vez más que la acción del Gobierno Popular no responde a estrategias encubiertas de algún Ministro o funcionario, sino a su Programa de Gobierno y a las resoluciones del compañero Presidente de la República. Asimismo, la opinión pública debe saber que la minuta publicada por "El Mercurio" no es un documento preparado por el Ministro suscrito, ni por el Ministerio a su cargo, ni por ninguno de los servicios dependientes de éste, y que por lo tanto constituye una falsedad pretender que corresponde a "acciones programadas por el Ministro de Economía".

De la misma manera, la prensa de oposición ha hecho caudal en el último tiempo sobre un supuesto Informe Secreto del Ministro Vuscovic acerca de la situación económica. Existe la impresión en el Ministerio que tal "Informe Secreto" podría corresponder a algún borrador de trabajo preparado por alguno de sus funcionarios. Lo que importa destacar es que el texto que ha venido utilizando no es en sí mismo un Informe, y que mucho menos tiene nada de "secreto", pues sus distintos aspectos que se han dado a conocer corresponden por entero a planteamientos que han venido sosteniendo públicamente este Ministerio, en general los responsables de la conducción económica de Gobierno, y muchos de los cuales incluso se estimó necesario recoger en la propia Declaración de "El Arrayán".

De hecho, informaciones de esta naturaleza no tiene otro propósito que el de engañar sistemáticamente a la opinión pública, distorsionando y tergiversando los planteamientos y la acción del Gobierno Popular. Con este objeto, no se vacila en publicar informaciones falsas e irresponsables que han llegado incluso a sostener, como ocurrió en "El Mercurio" del miércoles recién pasado, que en este despacho ministerial trabajaría "una secretaria de nacionalidad cubana". La mala fe con que se hacen tales publicaciones queda demostrada por el sólo hecho que "El Mercurio no haya reproducido hasta el día de hoy el desmentido inmediato que se le remitió y cuyo texto se agrega a esta declaración.

Solucionado problema de ingreso:

8.009 NUEVAS MATRICULAS EN LA EDUCACION SUPERIOR

EN LA ULTIMA sesión del Consejo de Educación Superior, bajo la dirección del Subsecretario de Educación, Waldo Suárez, se estableció que la demanda de ingreso a las Universidades estaba prácticamente resuelto con la creación de nuevas matrículas en la Educación Superior tanto en la Universidad de Chile, como en INACAP y en un programa especial de formación de técnicos de mando medio, propuesto por la Dirección de Enseñanza Técnico profesional del Ministerio de Educación.

Las nuevas creaciones alcanzan a 8.009 matrículas que se distribuyen de la siguiente forma: 3.425 a la Universidad de Chile; 1.084 en INACAP; y 3.500 en el Plan Especial.

Los consejeros llegaron a establecer esta cifra luego de conocer en detalle cómo ha operado el proceso de matrícula en cada una de las Universidades y cuál era el cuadro real de la demanda.

En el caso de la "U" se contó con que esta casa de estudios superiores ofrecerá en el segundo semestre un total de 2.365 vacantes en sus carreras, para lo cual llamará posteriormente a concursarlas, además hay que destacar que el Consejo de Administración acordó crear tres vacantes en cada una de las carreras distribuidas a lo largo de todo el país, lo que hace un total de 200 carreras y permite dar 600 vacantes más.

INACAP ofrece carreras de mandos medios de acuerdo a un convenio con el Ministro de Educación vigente desde 1971.

EE.UU. UTILIZARIA ARMAS NUCLEARES EN VIETNAM

WASHINGTON, 7 (AFP).- Estados Unidos está dispuesto, al parecer, a utilizar armas nucleares en Vietnam para evitar un nuevo Dunkerque a las tropas norteamericanas, afirmó hoy viernes el periodista norteamericano Jack Anderson.

En su crónica cotidiana del Washington-Merry-Go-Round, que es reproducida por más de 700 periódicos, Anderson escribe que los planes de emergencia norteamericanos en Vietnam fueron revisados y que las armas nucleares podrían ser utilizadas "si el Presidente Nixon decide que no hay otra manera de salvar a nuestros soldados".

Anderson dice que sus informaciones están fundadas en "fuentes clave", pero sólo cita a cierto James Walkley, ex sargento de las fuerzas aéreas estadounidenses.

Walkley trabajó en Hawai en los Servicios de Planificación Estratégica y fue expulsado en 1960 del Ejército luego de haber pasado ante una Corte Marcial por su actividad contra la guerra en Vietnám.

MOVIMIENTO ESTUDIANTIL PROCLAMO A FELIPE HERRERA

CON UN GRAN acto de masas que se realizó en el Teatro IEM el movimiento estudiantil proclamó en la tarde de ayer a los candidatos de la Unidad Popular e independientes Felipe Herrera y Fernando Vargas, que postulan a la Rectoría y Secretaría General, respectivamente.

El acto, que contó con la participación de los dirigentes estudiantiles, de las juventudes políticas y además docentes y funcionarios administrativos de la Universidad de Chile, se tradujo en el apoyo que brinda la comunidad universitaria a los candidatos de izquierda, demostrando una vez más que la mayoría de ellos están por los cambios que debe experimentar la Universidad de Chile, especialmente cuando nuestro país está viviendo un nuevo proceso.

INCENDIARON OFICINAS DE CORA

MANOS CRIMINALES incendiaron en la madrugada de ayer las oficinas de la CORA en la ciudad de Santa Cruz, provocando su destrucción completa, y la de todos los documentos que allí había.

La alarma se dió a las 6 de la mañana de ayer, pero el siniestro había comenzado por lo menos 15 minutos antes, por lo que la acción de los bomberos fue prácticamente nula, ya que no pudieron impedir que se quemaran las cinco oficinas del edificio que la CORA ocupaba en la calle Arturo Prat 85.

Frente a la gravedad del hecho, el Intendente de la provincia de Colchagua, Juan Codelia, se trasladó hacia la ciudad de Santa Cruz, donde se abocó junto a las autoridades de carabineros y al Gobernador del Departamento a la investigación del hecho.

El Jefe de Area de la CORA, Leandro Silva, presentó una denuncia por el hecho, ante el Juzgado del Crimen de Santa Cruz.

JORGE CABELLO PRESIDE CONVENCION RADICAL

CON LA APROBACION de la cuenta del ex-Presidente del Partido, Carlos Morales, finalizó ayer cerca de las medianoche la primera sesión plenaria de la 26ª Convención Extraordinaria del Partido Radical, que se está realizando en el Congreso Nacional con asistencia de 1.400 delegados.

La reunión se inició ayer después de las 17 horas y se procedió en primer lugar a aprobar los reglamentos de la Convención. Presidente del evento fue elegido el diputado Jorge Cabello, quien encabezó la mesa de administración que dirigió al radicalismo hasta la Convención.

Posteriormente, Jorge Cabello entregó la cuenta de su gestión, destacando las conversaciones sostenidas con el PIR para lograr la reunificación del radicalismo.

"Su camino no era el nuestro", destacó el diputado Cabello, refiriéndose luego a la necesidad de que el Partido definiera una imagen propia.

Correspondió luego al ex Presidente Carlos Morales, entregar la cuenta de los siete meses durante los cuales dirigió el Partido. En su informe subrayó que con la actitud asumida por el PIR se justificaba históricamente la posición adoptada por la mesa que presidía y que no fue otra que el oponerse hasta el último momento al ingreso de la Izquierda Radical al Gobierno y a la Unidad Popular.

Antes de votar la cuenta de Carlos Morales, algunos convencionales enfrentaron criticando "falta de dureza" [illegible] al Partido de Izquierda Radical [illegible] a lo que el diputado Camilo [illegible] replicó recordando que [illegible] precisamente la mesa que presidía Carlos Morales [illegible] hizo todos los esfuerzos [illegible] dientes a impedir que el PIR [illegible] trara al Gobierno.

Hoy en la mañana, [illegible] constituirán las comisiones [illegible] trabajo, las que sesionarán durante todo el día en el Congreso Nacional. Mañana, se [illegible]zarán las sesiones plenarias [illegible] aprobar las conclusiones [illegible] culminar la Convención con [illegible] elección de la nueva directiva.

API DESAHUCIO FUSION CON EL P[illegible]

El Partido Acción Popular Independiente entregó anoche la siguiente declaración en torno al retiro del PIR del Gobierno. La declaración señala textualmente:

"Ante el retiro del Partido de Izquierda Radical del Gobierno y de la Unidad Popular, Acción Popular Independiente, consciente de su rol de organización aglutinante de vastos sectores independientes de los trabajadores, medianos y pequeños propietarios, industriales, empresarios y otros grupos, todos integrantes de las clases productoras nacionales, reitera su inquebrantable adhesión al programa de la Unidad Popular, a nuestro gobierno revolucionario y al frente antiimperialista que fundamos.

Acción Popular Independiente ha estado en forma permanente intercambiando opiniones con las fuerzas afines de la Unidad Popular, en virtud de nuestro reiterado deseo de concretar convergencias ideológicas, políticas y doctrinarias para consolidar y ampliar la base del Gobierno de la Unidad Popular. Es así como se ha ido gestando la necesidad de fusionar estas fuerzas en una moderna y poderosa vertiente orgánica que entregue a la clase trabajadora y demás clases productoras un nuevo instrumento de lucha basado en el Socialismo Humanista, único camino para construir una Sociedad Socialista.

En virtud de lo expresado, Acción Popular Independiente y Partido de Izquierda Radical, citaron a Congresos Extraordinarios de sus colectividades, para realizar esta aspiración.

Consecuentemente, nuestro Partido, en la última reorganización ministerial y en las reuniones previas y posteriores a ella, tuvo gestos de hermandad y sano espíritu unitario, cuando luchó porque el PIR se integrara al Gobierno y a la Unidad Popular y, al mismo tiempo, tuviese una mayor representación en el Gabinete. API cedió su legítimo derecho a tener un Ministro, facilitándole la tarea al Compañero Salvador Allende, demostrando con hechos, que deseaba la unidad.

En días pasados, defendimos con fuerza en la Unidad Popular, una fórmula que permitiese al País reencontrarse con un clima político propicio al diálogo y a la colaboración entre las fuerzas que se pronuncian por los cambios y el Socialismo, expresado en la VIA CHILENA. Convencidos que en un enfrentamiento directo entre nuestro Gobierno y la Oposición, quienes realmente perderían serían el pueblo y el País, apoyamos la gestión encomendada al Ministro Sanhueza, del PIR, y participamos, hasta último momento, en gestiones para sacar adelante la Reforma Constitucional en términos aceptables para la Unidad Popular.

Incomprensiblemente, cuando estas gestiones estaban [illegible]mas, fructificar, el PIR anunció su retiro del Gobierno, la renuncia de sus Ministros y el abandono de la Unidad Popular.

Nuestro Partido no calificará [illegible] insólita actitud del PIR, pero creemos que, dado el más [illegible] nivel de lealtad y compromiso con que llevamos las gestiones de fusión, éste tenía el deber fundamental de consultarnos antes de tomar una decisión unilateral. API mantiene, en todas sus [illegible]mas los compromisos contraídos con la Unidad Popular y el Gobierno, como pionero que ha sido de la Unidad Popular y, por tanto, declara terminadas en forma definitiva dichas conversaciones de fusión y llama a [illegible] se trabajadora, a los medianos y pequeños comerciantes, industriales, mineros, agricultores, dueñas de casa, jóvenes y [illegible]res, a cerrar filas en torno a nuestra organización, para fortalecer y ampliar la Unidad Popular.

Por último reitera su propósito de luchar infatigablemente [illegible] determinación hasta obtener la integración de los partidos [illegible] de la Unidad Popular."

COMITE NACIONAL EJECUTIVO
SANTIAGO, 7 de abril de 1972

Señorita Guillermina Victoria Díaz Aguirre, cuyo matrimonio con el señor Octavio Luis Landa Tobar se efectuará esta tarde a las 20.30 horas en la Iglesia San Miguel Arcángel (Paradero 6 Gran Avenida). Padrinos de la novia serán: el Sr. Alfredo Vilches y Sra. Blanca del Carmen Henríquez de Vilches, y por parte del novio el Sr. Luis Landa M. y la Sra. Aura Tobar de Landa.

HUELGA DE JINETES EN ARGENTINA POR CARLOS PEZOA

BUENOS AIRES, 6 (ANSA)— No serán suspendidas las reuniones hípicas programadas para el próximo fin de semana. Así lo anunció en conferencia de prensa, el presidente de la Comisión de Carreras del Jockey Club, Arturo Bullrich, quien dijo que "bajo ningún concepto habrá suspensión de las carreras programadas para el 8 y 9 de abril". Agregó que se citará a los profesionales que estén en condiciones de correr y a alumnos de la Escuela de Aprendices.

Bullrich dio lectura a la resolución que adoptó esa medida ante la decisión de la Gremial de Jockeys de no correr el sábado y domingo próximos, por oponerse a la entrada al profesionalismo argentino del filetero chileno Carlos Pezoa.

Los jockeys señalaron que sólo permitirán que Pezoa monte caballos del stud que lo contrató.

Arturo Bullrich expresó al periodismo que "Pezoa es uno de los pocos profesionales extranjeros que ingresan al país con todos los recaudos legales, a diferencia de algunos que se desempeñan desde hace años en Argentina, habiendo entrado con visa de turista u otras situaciones irregulares.

GANARON PINTO Y CORNEJO

Ventaja que puede ser decisiva consiguió Chile sobre Colombia, en el comienzo de la semi-final de la Copa Davis, zona Sud Americana. Pinto venció a Iván Molina: 6/4-6/3 y 6/3. Cornejo superó a Velasco: 6-4 - 6/3 y 9/7.

Jairo Velasco: sólido jugador de fondo, pero que no pudo doblegar a Patricio Cornejo

Con dos victorias muy valiosas comenzó el equipo chileno de tenis su participación en la semifinal de la Copa Davis, zona Sudamericana, que se cumplió ayer en la cancha central del club Stade Francais, donde los singlistas nacionales Jaime Pinto y Patricio Cornejo se enfrentaron y ganaron a los representantes de Colombia, Iván Molina y Jairo Velasco, respectivamente.

Jaime Pinto, actual campeón chileno, en el primer partido de la jornada, derrotó con cierta dificultad al número 2 de Colombia, Iván Molina, luego de tres sets de cuenta relativamente pareja: 6/4 6/3 y 6/3.

En el segundo single, Patricio Cornejo venció al campeón colombiano Jairo Velasco también en tres episodios, pero de score mucho más estrecho y por supuesto con mayores problemas: 6/4, 6/3 y 9/7

LA REGULARIDAD DE PINTO.

La victoria de Pinto sobre Molina, fue como lo decíamos inicialmente difícil y por lo mismo sumamente valiosa, ya que el jugador foráneo no solo mostró un tenis parejo y muy sólido en las líneas de fondo, sino que también agregó a esto, tranquilidad, experiencia y seguridad en la ejecución de su mejor golpe: el drive cruzado sobre la izquierda del rival. No obstante esto, la faena de Pinto fue excelente sobre todo en un aspecto: la regularidad pasmosa de sus devoluciones largas, las que matizó con un servicio no muy violento, pero sí seguro en cuanto a no cometer errores. A ello se debe añadir la habilidad que mostró Pinto para centrar sus golpes sobre el back-hand de Molina, con lo que impidió que el colombiano, hiciera pesar la dureza de su golpe zurdo. De este modo, sin perder la calma en ningún momento y viviendo intensamente el partido, consiguió Pinto ir acumulando ventajas, hasta conseguir la victoria, por la ya dicha cuenta de 6/4, 6/3 y 6/3. Como dato marginal habría que consignar que el match fue un verdadero modelo en cuanto al escaso número de errores cometidos por ambos rivales, lo que significó que la casi totalidad de los puntos que los dos consiguieron fueron producto de golpes positivos y no de fallas del contendor. Para ganar a Molina, necesitó Pinto 99 minutos, desglosados en 40 el primer set, 29 el segundo y 30 el tercero y último.

CORNEJO CON PROBLEMAS.

La victoria de Patricio Cornejo sobre Jairo Velasco, fue mucho más difícil y por lo mismo más incierta en cuanto al resultado que la que consiguió Pinto sobre Molina, aunque en ningún caso signifique esto, que no lo haya merecido o que su faena haya sido de menor calibre tenístico.

Lo que ocurrió fue que Cornejo tuvo problemas que no tuvo Pinto y que ellos derivaron fundamentalmente de la irregularidad que acusó en los tres episodios, sobre todo en el tercero, el que estuvo incluso a punto de haber perdido.

El match, por esta razón alcanzó una tonalidad emotiva que no tuvo el primer single, en el que como dijimos, el campeón chileno, expuso la notable solidez de sus juego de fondo. Cornejo en cambio, más agresivo y poseedor de un tenis mucho más violento, trató de encauzar el match por esta senda y aunque a veces lo consiguió en otras cometió errores, que a la postre se tradujeron en puntos para Velasco. Este, bastante bien armado desde un punto de vista técnico, confirmó ser un jugador experimentado, luchador, pero de pocos matices en su juego. Prácticamente, su chance la fundó Velasco, en las devoluciones desde la línea de fondo, con una que otra invasión sobre la red, lo que contrastó con la faena de Cornejo que en este aspecto fue mucho más completa, ya que no solo se limitó a jugar desde atrás, sino que además buscó con insistencia la red. Todo esto apoyado en un servicio violento y muy seguro, que por lo demás forma parte del bagaje tenístico de Patricio Cornejo. En suma: un triunfo estrecho, a ratos incierto en cuanto al resultado, pero incuestionablemente justo y que pudo ser amplio, si es que Cornejo hubiera jugado más cerca de su capacidad normal

EL DOBLE. El partido de dobles- segunda etapa del match- se jugará hoy a partir de las 14.30 horas.

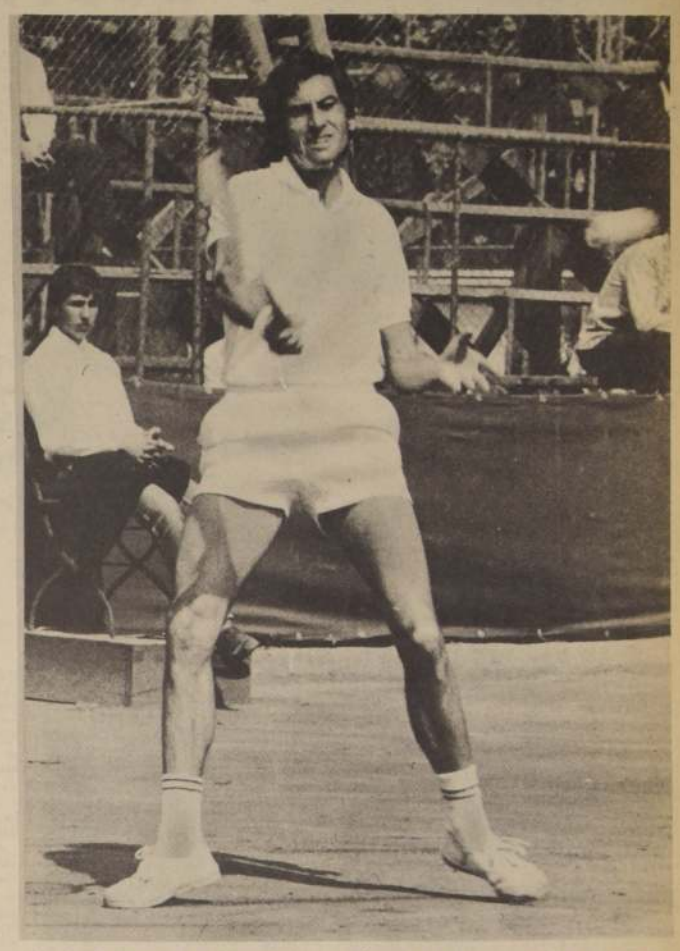

Jaime Pinto: triunfo claro e importante sobre Iván Molina de Colombia, en tres sets de excelente tenis.

Los llama Gutendorf:

JORGE TORO Y YAVAR A LA SELECCION...

El técnico alemán, luego de presenciar la práctica, resolvió incluirlos en el plantel chileno que el próximo Miércoles jugará en programa doble en Sausalito, ante Everton y Wanderers.

Jorge Toro fue llamado por el entrenador alemán Gutendorf para que aporte su experiencia.

Jorge Toro y Guillermo Yávar a la selección.

—La actividad del entrenador Alemán, Rudi Gutendorf, no se detiene.

—Muy temprano llegó el jueves en la mañana a la cancha de Santa Laura, con dos motivos centrales para su visita. El de conversar con Néstor Isella, el técnico de los hispanos y el observar al cuadro rojo, que tiene siete jugadores nominados en el plantel nacional en acción.

Acompañado de Raúl Pino, estuvo presente durante toda la práctica. Elogió sin reservas el accionar de Jorge Toro y de Guillermo Yávar. Encontró que tanto el mediocampista de fama mundial como el actual puntero izquierdo de Unión, tenían sobrados merecimientos como para ser llamados al plantel chileno. Toro hizo en la práctica todo cuanto sabe hacer y que es mucho y Yávar jugó realmente de puntero izquierdo, hizo tres goles y mostró su habilidad como delantero neto, es decir, sin irse atrás, sino conformar una línea de mediocampo.

Este llamado de Yávar obedece a una idea central que tiene este técnico alemán y que no es otra que buscar la manera para que el plantel chileno esté conformado por jugadores que constituyen el mínimo de cantidad de clubes. Si ahora hay siete, Vallejos, Machuca, Arias, Farías, Fouilloux, Trujillo, Avendaño, con Toro y Yávar aumenta la cuota a nueve, transformando de inmediato el cuadro rojo en la base de la selección. De modo entonces que había que conversar con Isella, el técnico de los rojos y aclarar algunos puntos y pedirle la ayuda que es factible solicitar en estos casos. Néstor Isella no negó esta cooperación y, al contrario, se mostró llano a solucionar todos los problemas y a estar en permanente actitud de ayuda a la labor de Gutendorf.

Guillermo Yávar, otro que vuelve al seleccionado chileno. Gutendorf lo vio jugar y de inmediato lo llamó.

En la tarde de ese día, el entrenador alemán, acompañado por Pino, viajaron a Machalí para primero observar el entrenamiento de O'Higgins y más tarde seguir viaje a la localidad sureña con el fin de dejar arreglada la concentración del equipo chileno que el próximo miércoles actuará en Sausalito frente al combinado Everton y Wanderers.

Esta noche en el Nacional:

UNION Y RANGERS EN UNA JORNADA REHABILITADORA

TRUJILLO podría entrar esta noche en lugar de Lito Fouilloux en U. Española.

Unión Española y Rangers de Talca protagonizarán esta noche, en el Estadio Nacional, a partir de las 20 horas, el partido inicial de la cuarta fecha del campeonato profesional de fútbol de primera división.

El cotejo, que es el único de la jornada sabatina, es esperado con mucho interés tanto por los aficionados como por los integrantes y direcciones técnicas de ambos cuadros y por razones perfectamente explicables, si se considera la trascedencia que para los dos tiene el resultado, sea este favorable o desfavorable.

En este aspecto, hay que considerar que el elenco talquino, - luego de vencer a la "U" en la primera fecha, perdió las dos siguientes y el último con Green Cross por una cuenta bastante clara: 4-1 Es perfectamente atendible, entonces, que el conjunto ranguerino "vea" en este match con los rojos de Santa Laura, la posibilidad de rehabilitarse de los contrastes anteriores y de pasada conseguir dos puntos realmente importantes.

Unión Española, por su parte, perdió su primer partido con Universidad Católica, para después ganar a Naval y empatar en la 3a. fecha con O'Higgins, de Rancagua. A pesar de tener 3 puntos, no hay mucha conformidad en la tienda hispana con estos resultados, ya que se suponía que con las nuevas adquisiciones el rendimiento del cuadro tendría que haber sido muy superior al logrado. Esta circunstancia explica también porqué el cotejo de esta noche es esperado, por los allegados a los rojos de la calle Carmen, como el punto de partida de una campaña muy ambiciosa y cuya meta es la obtención del título en 1972.

Respecto a formaciones, es casi seguro que ambos directores técnicos mantendrán los mismos elencos de la fecha anterior, con la posibilidad, aún no resuelta, de que en el ataque de Unión Trujillo sustituya a Alberto Fouilloux.

¿DECIDIRA EL BEISBOL QUIEN ES EL CAMPEON?

La hinchada quiere saber quién se queda en definitiva con el título. ● San Antonio, Santiago y Tocopilla deben dar su respuesta.

¿Bueno, y en definitiva qué pasó con el XVI Campeonato Nacional de Béisbol?

Nadie lo sabe.

Lo tenso del juego se traspasa hoy a la hinchada, un evento de este tipo debe naturalmente finalizar... y finalizar bien.

Se dio por campeón a tres novenas, San Antonio, Santiago y Tocopilla esta última con menos posibilidades y aún nadie sabe quién es el efectivo detentador del título nacional.

Todos estuvimos atentos al desarrollo del evento que finalizó el Domingo 26 de Marzo en el Estadio Municipal de San Antonio y aún lo estamos. No creemos que es lógico finalizar un torneo de esta naturaleza de manera tan poco categórica, el así hacerlo indica blancos en el reglamento oficial de este deporte o lista y llanamente poco poder de decisión final.

LOS "CAMPEONES"

Se había afirmado que el título se disputaría finalmente con dos partidos, uno que debía haberse jugado hoy entre los elencos de San Antonio y Santiago y uno que se efectuaría a fin de mes entre San Antonio y Tocopilla, pero eso no pasó de ser un aviso.

Los porteños apelaron a la Federación Nacional y no aceptan jugar un partido que fue convenido entre los Presidentes de las Asociaciones. Los otros dirigentes de San Antonio, y los jugadores, no acatan la decisión y estiman que no debe dirimirse así el torneo.

Pero todo esto no es entre bastidores, ya que lo que la hinchada quiere saber es el nombre del campeón... y tiene derecho a ello.

Es por eso que hay que aclarar algunos puntos:

Hasta este instante San Antonio autodeclarado campeón aparece con dos victorias y dos partidos por jugar; Santiago, por su parte, aparece con dos partidos ganados, uno perdido y uno por jugar, y Tocopilla está en la misma condición que los metropolitanos.

Y partiendo de esa situación se empiezan a "barajar" posibilidades.

Si San Antonio logra el triunfo en sus dos partidos pendientes obviamente logra el título, y así mismo, si pierde ambos, pierde también toda opción. Pero si pierde frente a Santiago la situación se torna más confusa ya que sólo Santiago quedaría con chance esperando el desenlace final entre los porteños y Tocopilla.

De allí la necesidad de jugarse los partidos. Las novenas deben dirimir claramente sus posiciones y poner punto final a la inquietud natural de la hinchada.

Nadie está de acuerdo con finalizar un nacional con tanto campeón... y todos queremos saber en definitiva en manos de quién se queda el triunfo.

Seleccionado de Fútbol de Canal 9 de Televisión que se encuentra participando en el Campeonato de Los Medios de Difusión de Santiago y que está cumpliendo una excelente campaña. De pié: Marcelo Prat, Eduardo Mella, Hugo Castillo, Andrés Prieto, Rogelio Guerrero, Héctor Wistuba. Agachados: Enrique Mella, Jaime Díaz, Rodolfo Severino, Luis Manzano y Sergio Prat.

EL DEPORTE CON OTRA DIMENSION Y ROSTRO

La "U" ganó en básquetbol, vóleibol y pimpón, la "UCE" triunfó en baby fútbol

Una novedosa y llamativa experiencia deportiva se acaba de iniciar bajo los auspicios de la Vicerrectoría de Comunicaciones de la Universidad Católica. La idea consiste en organizar la realización de una competencia a nivel masivo para que participe el deportista no profesional y que en forma anónima practica alguna disciplina física en la cancha o el gimnasio del barrio o de la institución en que trabaja o estudia. Lo importante de esta iniciativa reside en el hecho de que una vez a la semana, Canal 13 de TV transmitirá "en vivo y en directo", desde el Gimnasio del Club Unión Española, las alternativas de los encuentros que protagonizarán estas nuevas estrellas del deporte nacional.

En la primera etapa, los organizadores de esta experiencia deportiva han creído conveniente hacer participar en una rueda a los elencos de la Universidad Católica, Universidad de Chile, Unión Española, Audax Italiano y Palestino. Como se trata de hacer difusión deportiva, se ha elegido en principio q' esos cuadros compitan en vóleibol, básquetbol, babyfutbol y pimpón. Las transmisiones de la televisión irán los días miércoles entre 21 y 22 horas desde el mismo gimnasio y el día domingo, el Canal 13 retransmitirá toda la jornada anterior para que los propios protagonistas se vean actuando en el campo de juego.

ACCION MASIVA

Pero lo que verdaderamente provocará el interés de toda la comunidad será la iniciación de la segunda etapa, en la cual se invitará a equipos de deportistas aficionados de colegios, cuerpo de carabineros, clubes de barrio, fuerzas armadas y diversas otras organizaciones que sin duda, se verán atraídos por el imán de la televisión.

Con esto, la Universidad Católica desea llegar en forma más directa a la comunidad por medio de un instrumento como el deporte, que constituye el elemento ideal de unión y convivencia entre los hombres. Si se agrega a esto la participación de la televisión que, a través de sus cámaras estará llevando todos los miércoles y domingos la emoción del deporte amateur con todos sus entretelones, el éxito pareciera estar asegurado de antemano.

Es justamente lo que piensa Germán Becker, hombre con una gran experiencia en espectáculos deportivos, quien ha sido uno de los promotores y organizadores del proyecto ya en marcha. **"Estoy seguro** -afirma- **que tendremos una amplia acogida de parte del deportista aficionado, que cada vez que viste de corto guarda el secreto anhelo de hacerse famoso como los ídolos deportivos que admira"**. A juicio de Becker, la televisión será en este caso la que reemplazará a la multitud de los estadios con sus galerías y tribunas y en ello residirá precisamente la receta del éxito.

En vóleibol ganó la "U". Sarnari, Nef, Manuel Rodríguez, Las Heras, Peralta y Spedaletti saludan, al término del match, a sus tradicionales rivales.

Se prepara el quinteto cestero de la UCE. Juan Carlos Sarnari y Las Heras fueron los mejores hombres en el quinteto azul. Sin embargo en baby futbol ganó la UCE cuatro a dos.

Sonja Morgenstern, vista por un caricaturista.

Sonja Morgenstern:

"UN LUCERO" QUE ES DANZA EN EL HIELO

Por Peter Herrmann.

"Un lucero del alba en el firmamento del patinaje sobre hielo", escribían los diarios después de los campeonatos internacionales de patinaje artístico sobre hielo, del año 1971. Sonja Morgenstern (cuyo apellido significa Lucero del Alba) de la RDA, a quien se hacía referencia, conquistó, con su patinaje libre, los corazones de los espectadores y los periodistas. Pero no se crea que lo logró así sencillamente, pues después del retiro de Gaby Seifert (RDA), varias veces campeona mundial y europea, todo el mundo vela en ella a la sucesora. De cómo Sonja (16 años de edad) del Club Deportivo Karl-Marx-Stadt, valora esa responsabilidad, hablan por ella sus aptitudes, su dedicación y su modestia. Pero Sonja conoce también su punto débil: las figuras obligatorias. ¿Qué representa en las actuales escalas internacionales de valoración, de 50 por ciento de figuras obligatorias y 50 por ciento de patinaje libre, una brillantemente realizada representación de patinaje libre cuando las ventajas de las competidoras, en el programa de figuras obligatorias, son tan grandes?

La campeona mundial y europea de 1971, Beatrix Schuba (Austria) opinó de Sonja Morgenstern: **"Muy buena en el patinaje libre, pero tiene que superarse en las figuras obligatorias"**. Y la tercera en el campeonato de Europa, la italiana Rita Trapanese dijo: **"Yo creo que ella alcanzará, dentro de un par de años, la categoría de** Gaby Seifert".

Para Sonja Morgenstern es quizás muy prematuro para la competencia por los puestos principales y medallas, sobre todo si se tienen en cuenta que en el verano de 1971, a causa de algunas lesiones y enfermedad, quedó retrasada en su programa de entrenamiento. Su patinaje libre tuvo lugar hasta el momento, en la temporada 1971/72, solamente en actos de exhibición. Allí hizo maravillas. Su combinación, premiada el año pasado con numerosos aplausos, salió como de costumbre y, como siempre, es la primera mujer del mundo que realiza el triple Salchow. A la pregunta de si no siente temor ante este salto tan difícil, dice Sonja: **"Algunas palpitaciones siento cuando me deslizo para el salto.**

"Pero no queda tiempo para sustos pues debo concentrarme plenamente en mí misma. Y por muchas veces que me caiga, no abandaré el triple salto. Solamente quien se arriesgue puede hoy en día conquistar una buena posición en el patinaje artístico internacional sobre hielo". El Axel doble fue, por el contrario, durante algunos años su punto débil. Recién desde el campeonato de la RDA en 1970 domina con plena seguridad ese salto.

Seis años pudo Sonja Morgenstern entrenarse junto a Gaby Seifert. Esto tuvo muchas ventajas pero al mismo tiempo desventajas. "De Gaby aprendí, observando, la técnica de los saltos y la verdadera orientación sobre las figuras obligatorias. Pero lo que más honda impresión causó en mí fue su fuerza de voluntad", dice hoy Sonja Morgenstern. La desventaja de este entrenamiento en común: cada uno mide sus fallas y puntos débiles con la vara de la campeona mundial que, en suma, Sonja no lo es.

Los 6,0 puntos, que es la cifra con que sueñan los patinadores artísticos sobre hielo, la ha logrado ya varias veces Sonja Morgenstern por sus extraordinarios rendimientos durante el patinaje libre. Pero habla a favor de Sonja que no pierde de vista las realidades: **"Seguro que nadie podrá tomar a mal que yo confiese que me he alegrado mucho por esos 6,0; al fin y al cabo, todavía no son muchos los patinadores artísticos sobre hielo que han conquistado la cifra del ensueño de nuestro deporte. Pero yo no le doy exagerada importancia a la cifra. Sé, ciertamente, que en la técnica, en la flexibilidad y en la altura de mis saltos debo seguir perfeccionándome."**

(PANORAMA DOR)

Juvenil de Básquetbol:

SANTIAGO, UNICA SEDE DEL II SUDAMERICANO

● Hoy confirma Uruguay el día de su arribo.

Ya es definitivo, sólo Santiago podrá ser sede del Campeonato Sudamericano Juvenil de Básquetbol Masculino que se inicia el sábado 15 en el Gimnasio Nataniel.

Sabido es que la Federación Chilena había solicitado a las autoridades de la Comisión de Zona autorización para efectuar el torneo en dos series a cuatro equipos cada una, aduciendo razones de tipo económico, pero esa petición, que es absolutamente legal cuando intervienen diez equipos, no fue aceptada por los directivos sudamericanos, ya que a los juveniles se les aplica la misma reglamentación que a los adultos.

LAS VISITAS

Y hasta el momento todo está solucionado.

A pocos días de la iniciación del evento, seis de los siete países que intervendrán han comunicado oficialmente su llegada y sólo se espera ahora la ratificación de Uruguay, país que seguramente participará, ya que cuenta con una Selección perfectamente armada, entrenada y con la cual ha realizado incluso giras a Brasil a modo de afiatamiento.

Los otros participantes, en todo caso, son Argentina, Bolivia, Brasil, Colombia, Perú y Venezuela.

De todos ellos el más temible es Brasil, ya que según Carlos Riveros, preparador físico de la Selección Nacional, **"es el único quinteto que estaría con reales posibilidades de obtener triunfos frente al equipo nacional, ya que según sabemos** —agrega— **el resto de los equipos no ha enfrentado esta confrontación con la debida lógica. Perú, por ejemplo** —afirma— **parece que debido al Sudamericano Juvenil Femenino que se efectuó hace poco en Lima se despreocupó un poco de los varones, situación que nos otorgaría cierta ventaja... Y de Argentina, por otra parte, sabemos que su quinteto no está tan preparado como esperábamos, y esto lo afirmo basado en que en su reciente gira a Brasil perdió sus cinco partidos".**

"Es por eso, finaliza, que tenemos confianza. Dos de los grandes, al parecer, están débiles y, además, estamos en conocimiento de que la totalidad de los quintetos que nos visitarán no poseen jugadores altos... y en eso nosotros estamos bien: San Martín, Carrasco y Sartori, por ejemplo, aparte de ser elementos indispensables, son altos... y eso es gran ayuda".

Carlos Riveros, el preparador físico de la selección, vigila a sus muchachos. Calidad y ambiciones para el Sudamericano.

LOS PREPARATIVOS

Pero con confianza se espera la llegada de los rivales.

Perú confirmó ayer su llegada para este lunes y viene de disputar un triangular con tres equipos profesionales limeños. Bolivia anuncia su llegada para el jueves 13 y Venezuela estaría llegando el 14. Todo hace parecer difícil el panorama, pero nuestro seleccionado no lo toma de ese modo y lo enfrenta con mucha calma.

Prácticas intensivas realizadas a diario en el Gimnasio Nataniel y estudios técnicos aseguran al quinteto nacional un buen rendimiento. Durante cuatro horas diarias entrenan y se preparan para "el choque final".

Raúl Roa, Renato Raggio y Carlos Riveros son la tripleta encargada de pulir y afiatar definitivamente el cuadro que deberá defendernos y todos ellos coinciden en sus conceptos: **"El equipo está perfectamente bien y tenemos en él depositada toda nuestra esperanza. Los muchachos se han dado por entero y han mirado el Sudamericano como un verdadero reto. Saben que la empresa es difícil, pero no le temen, y nosotros, que hemos seguido su actuar y vigilado su despegue, estamos tranquilos... Ahora esperamos que se cumpla lo que pensamos... triunfo".**

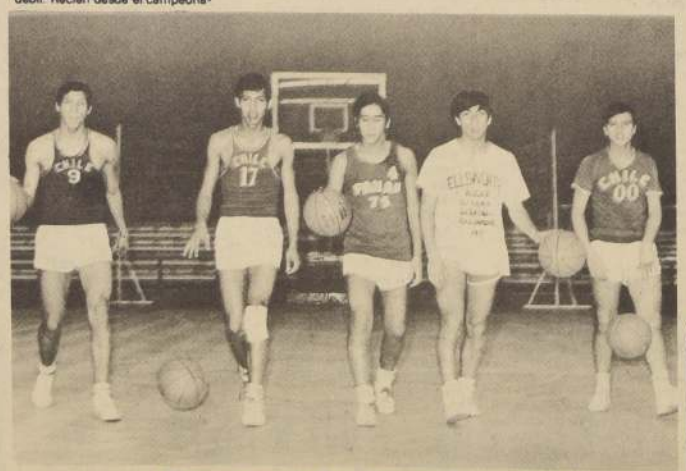

Y el resto práctica. El de blanco es Andrade, el capitán de nuestro equipo.

***CARRETA CASANOVA, EDUARDO DE SAA Y RIVEROS** siguen bregando por sacar la Polla del Fútbol. Nos visitaron y entregaron una nota para refrescar la memoria a quien corresponda.*

LA POLLA DEL FUTBOL NO QUIERE MORIR...

● "Carreta" Casanova, Riveros y De Saá, buscan la forma de reanimarla.

—Viejos tercios en La Nación.

—En forma sorpresiva llegaron a nuestra redacción los tres Mosqueteros de la Polla del Fútbol y que no son otros que el afamado "Carreta" Guillermo Casanova, Oscar Riveros y Eduardo De Saa.

Son los pioneros de esta Polla que cada cierto tiempo renace a la vida, que cada dos o tres meses figura en las tablas de todos los directores que algo tienen que ver con el deporte chileno, pero que no se sabe por qué van quedando relegados en los papeles que tienen un cartón en su bitácora y que dice...

"PARA ESTUDIO..." Y el estudio no llega, pero esto no desanima ni a Carreta que por algo es el ex-jugador internacional que se identifica con todo aquello que significa un bienestar para todos aquellos que entregaron una vida al fútbol, o bien para Oscar Riveros, que habla de la Polla como un torrente de agua que no se detiene ante nada. O bien con la tranquilidad de este Gallego De Saá, que sigue siendo el hombre ponderado, tranquilo, que en la cancha siempre fue un alud de energías, de honradez deportiva y habilidad futbolística. Son los tres Mosqueteros de esta causa deportiva que encuentra su cabalización en la Polla del Fútbol.

Estuvieron y esta vez no hablaron mucho, pero entregaron un documento que es necesario que una vez sea leída por los dirigentes, por la Dirección de Deportes del Estado y por todos aquellos que tienen y han manifestado su intención de cooperar para que salga adelante.

El texto es el siguiente:

Que hicimos un proyecto, que tiene como objetivo principal la implantación de la "Polla del Fútbol" para todo el deporte chileno, patrocinado por el H. Diputado Sr. Mario Palestro.

Que después de haber entregado el proyecto a la consideración del Sr. Director de Deportes del Estado, y, posteriormente hacer una exposición verbal en síntesis de nuestro proyecto al Sr. MINISTRO DE DEFENSA, SR. ALEJANDRO RIOS VALDIVIA, el año pasado; quien lo aprobó entusiastamente en presencia de todas las autoridades del Deporte Nacional, Sres. Periodistas, Televisión y Radio; hasta el momento, no hemos sido informados de la marcha ni del resultado de esta iniciativa, de la que estamos ciertos y seguros dará al Gobierno el respaldo financiero, principalmente para la realización del "Panamericano" a realizarse en 1975, y, además; para el establecimiento de los otros objetivos sociales indicados en el seno del proyecto de la "MUTUAL DE EX-JUGADORES PROFESIONALES DEL FOOTBALL CHILENO".

Que nosotros anhelamos que cualquier proyecto que sea enviado para la aprobación como ley, contemple, para el bienestar de todos nuestros connotados deportistas, los sólidos fundamentos de nuestro proyecto, fruto de muchos años de maduración y experiencia, y que son:

1.— **"Previsión integral para todos los deportistas profesionales"**. Con esto se evita el éxodo de nuestros mejores valores, porque, al iniciarse tienen como perspectiva: **Una casa, Jubilación y desahucio.**

2.— **"COLEGIO PARA DEPORTISTAS PROFESIONALES"**. Con esto se evita que nuestros grandes valores deportivos caigan en desgracia como sucede actualmente, porque al tener un oficio o profesión, tienen asegurado el porvenir (para cuando dejen de actuar).

3.— **"DEPARTAMENTO DE BIENESTAR"** Para ir en ayuda, lo antes posible, de todas aquellas glorias nuestras que en estos momentos se debaten en la angustia y la miseria, y, que por su decoro, la silencian.

4.— Que sea el Estado el que tenga la Dirección, Control y Funcionamiento de este nuevo organismo. Esto da seriedad y evita que grupos inescrupulosos obtengan pingües ganancias a la sombra del deporte. A la vez, en caso de que alguna institución de beneficencia se viera menoscabada, sencillamente se legisla para que en cualquier momento se haga el traspaso pertinente.

5.— Que se establezca tan sólo el 12% de las entradas para **"GASTOS GENERALES Y DE ADMINISTRACION"**.

Con esta medida, deja marginada cualquier crítica respecto a gastos, evitando dilapidación de los dineros del público y burocracia, y da, además, la sensación de seriedad y confianza.

6.— Que no grave, al Pueblo ni al Gobierno, ni a la Industria y Comercio, tal como lo fundamentó nuestro proyecto.

7.— Que el valor del boleto sea de E°5 para empezar, aumentando cada año de acuerdo a un criterio racional y ecuánime.

En Santa Laura:

PALESTINO ENFRENTA AL INVICTO FERRO

● Los dos equipos capitalinos inician la disputa de la tercera fecha del torneo de Segunda División

Con el partido entre Palestino y Ferroviarios comienza esta tarde la disputa de la tercera fecha de la primera rueda del Campeonato de Segunda División, el encuentro está fijado para las 16 horas en el Estadio Santa Laura.

El enfrentamiento de los dos cuadros capitalinos, ex integrantes de Primera División, resulta importante, puesto que los ferroviarios encabezan la tabla de posiciones con cuatro puntos, junto a San Luis. Y Palestino viene de lograr una buena victoria la semana pasada al derrotar a Iberia en su propia casa, por el marcador de dos goles a uno. Ferro marcha invicto y en su último compromiso derrotó por similar cuenta a Ovalle.

En el elenco tiznado es posible el retorno de Navarro en el puesto de marcador lateral izquierdo. También debe continuar en el cuadro Lara, que ingresó en lugar de Leonel Sánchez, en el partido último.

Palestino mantiene el mismo cuadro que se impuso en forma holgada ante Iberia.

Rubén Marcos, esta tarde defiende los colores de Palestino. Enfrenta al invicto Ferroviarios.

Copa Davis

KOCH Y VILLAS HOY EN RIO

Los argentinos debutan en la competencia tenística ante los brasileños.

RIO DE JANEIRO, 7 (AFP).— Por la segunda vuelta eliminatoria de la Copa Davis Brasil se enfrentará con Argentina el sábado, domingo y lunes en la cancha de Fluminense aquí.

Mientras que los argentinos inician este año su carrera en la legendaria competencia, los brasileños ya eliminaron a Venezuela en la primera vuelta del grupo sud de la zona americana.

El gobernador del Estado de Guanabara, del que Río es la capital, Chagas Freitas, realizó anoche el sorteo.

Tomás Koch iniciará el duelo contra Guillermo Millas, mientras que Edison Mandarino, se enfrentará con Julian Ganzábal.

El lunes Koch jugará con Ganzábal, antes del encuentro final entre Mandarino y Guillermo Villas.

Los brasileños se estimaron satisfechos por el resultado del sorteo.

Su capitán, Alcides Procopio, dijo a la AFP "Koch es un jugador nervioso que aguanta mal la espera.

"Cuando Mandarino juega primero, la espera irrita al 'gaucho' Koch', agregó.

Por otra parte Koch no pareció el jueves en lo mejor de su forma.

Cuando se entrenó con Mandarino, cometió numerosos errores, su revés fue muy débil.

Por el contrario, Mandarino, tranquilo y flexible, pareció en lo mejor de su carrera.

Sin duda, será la mejor baza de los brasileños.

Villas y Ganzábal se entrenaron una hora el jueves. Villas, que sólo tiene 19 años, encantó a los curiosos y fue calurosamente aplaudido en varias oportunidades.

Sus intervenciones decisivas en la red impresionaron.

El capitán argentino, Oscar Furlong, todavía no decidió quién lo apoyará en los dobles del domingo.

Los dos equipos esperan la llegada de Francisco Filarini, presidente de la Federación Uruguaya de Tenis, y árbitro del encuentro, para solucionar algunos problemas.

Los dos capitanes ya están de acuerdo sobre un punto esencial, o sea, adelantar la iniciación de los partidos, que podrán desarrollarse, a las 11 local (14.00 GMT), para evitar el calor del mediodía.

PEÑAROL LLEGA HOY A LIMA

● El próximo Martes juega con Universitario

El vice-campeón uruguayo, Peñarol, dispuso viajar hoy sábado a Lima, donde el próximo martes enfrentará al Universitario de Perú, por las semifinales de la Copa de Fútbol Libertadores de América, zona "A".

En el mismo grupo interviene, además, el campeón uruguayo, Nacional, actualmente en gira por Europa y Medio Oriente y que llegará a Lima el próximo miércoles, directamente desde el viejo continente.

La delegación de Peñarol, que partirá a las 20.00 GMT y hará escala en Buenos Aires, será encabezada por el Presidente del club, Gastón Guelel, a quien acompañarán como delegados Washington Cataldi y Armando López, y los jugadores Walter Romeo Corbo, Jorge Bonifacino, Ricardo Sandoval, Nelson Acosta, Ariel Pintos, Mario González, Omar Caetano, Edison Amorosa, Alberto Martínez, Nilo Acuña, Julio Jiménez, Daniel Quevedo, Milton Viera, Luis Días y Julio Losada.

El director técnico, Ondino Viera, adelantó su partida para elegir el hotel en que se hospedará la delegación.

Atletismo para Todos sábado y domingo

DESDE CROSS HASTA CONTROL OLIMPICO

Los que van a Berlín. . .Los que van a Cuba. . .Cross para Todos. .Atletismo en Maipú. . .Cross en la "P.A.C."

CON MUCHA fuerza comienza la Federación Atlética sus controles para pulsear a sus seleccionados. Todos los hombres que están designados para competir internacionalmente deberán estar hoy en la tarde en el Estadio Manquehue, a las 16.00 horas. A esa hora, precisamente, comenzará el primer control con la prueba de 400 metros planos, damas, largo y bala (damas). Luego, a las 16.15 horas, 1.500 metros planos y salto alto para varones.

La citación corre para Jorge Grosser, Edmundo Warnke, María Cristina Ducci, Carmen Oyé, Gloria González, Rosa Molina, Fernando Sotomayor, Víctor Ríos, Roberto Salmona y Sylvia Kinsel. Los porteños Grosser y Warnke tienen que hacer su tanteo para ver cómo andan sus posibilidades en Berlín. Las damas, por su parte, también entran en la etapa de control, pues deben partir en mayo a Cuba. En cuanto a Ríos, Salmona y Silvia Kinsel, que forman parte del grupo de reservas, también deberán dar su prueba para entrar a tallar en los posibles cambios de acuerdo a las marcas.

PROGRAMA

Estadio Manquehue: 16 horas, 400 metros planos, damas; salto alto damas; lanzamiento bala, damas.
16.15 horas: 1.500 metros planos, varones; salto alto, varones.
DOMINGO: 10.00 horas: 200 metros planos, damas; salto alto, damas.
10.10 hrs: 800 metros planos varones.
10.20: horas: 800 metros planos, damas; lanzamiento jabalina, damas.
10.30 hrs. 10.000 metros planos, varones.

En esta programación participarán los becados a Alemania, los becados por el Comité Olímpico de Chile y los becados a Cuba.

CROSS EN MAIPU

A la Liga Atlética de Maipú le corresponde ahora organizar el cross a campo abierto, bajo el control de la Asociación Atlética de Santiago y con la participación de todos los clubes de la comuna y la participación especial de cinco Regimientos de la Segunda División del Ejército. Finalmente, habrá una marcha en la que participarán conocidos atletas, tales como Moraga, Gómez, Huaico, etc.

CROSS PARA TODOS

Cinco comunas abarcará esta semana el "Cross para Todos", cuando el grupo de profesores de Educación Física llegue a Buin (Instituto Cardenal Caro, de calle Manuel Rodríguez con Los Pimientos); SAN MIGUEL: Estadio Miguel León Prado, de Ochagavía con Departamental; LA REINA: Recinto Militar, frente a Aeródromo Tobalaba, por Larraín; SAN BERNARDO: Estación Maestranza San Bernardo (paradero micros expreso); PUENTE ALTO: Paradero 35 Vicuña Mackenna (Fundo San Carlos).

Hasta el Club Panamericano se ha distinguido con sus atletas en las pruebas de Cross y según las tablas ganadoras lo muestran con 321 puntos en la categoría damas y, con 129 puntos los varones; sus más cercanos perseguidores, la Escuela N° 401, lleva en Damas 38 puntos. Mientras que en varones C. A. Z. G. completó 115 puntos.

ASOCIACION "PEDRO AGUIRRE CERDA"

Esta vez en el Autódromo Las Vizcachas y a partir de las 9.00 horas, la Asociación Pedro Aguirre Cerda comenzará su tercer torneo de Cross Country, que en esta oportunidad organizará el club deportivo Atlántida.

PROGRAMA

9.30 horas: 800 metros varones. 9 —10 años; 9.45 horas: 1000 metros, varones 11-12 años; 10.00 horas: 2000 metros, varones 13.14 años; 10.20 horas: 400 metros planos, damas, 11-12 años; 10.40 horas: 300 metros damas, 8-10 años; 11.00 horas: 100 metros, parvulitos, 7-8 años; 11.10 horas: 300 metros varones 7-8 años; 11.30 horas: 2.500 metros, varones, 15-17 años; 12.05 horas: 5000 metros, varones. Todo competidor.

Para llegar al Autódromo Las Vizcachas sirve la locomoción Santiago-Puente Alto, (Open Door) y micros y liebres Santiago-San José de Maipo.

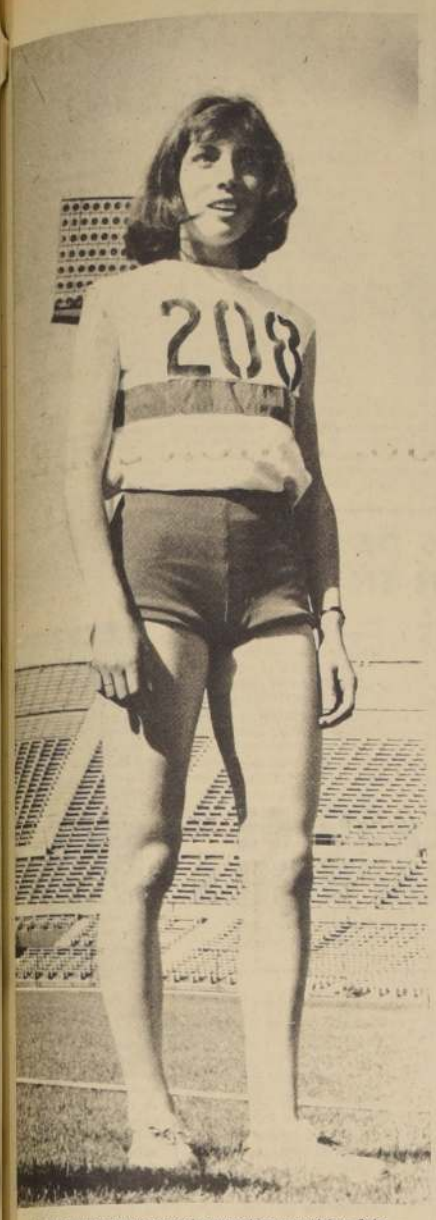

María Cristina Ducci empezó a controlarse para viajar a Cuba.

Jorge Grosser, en el primer control para Berlín.

INTENSA ACTIVIDAD EN LA ESGRIMA NACIONAL

● Esta tarde empiezan torneos por el ranking de primera categoría.

Para la temporada del presente año, la Federación ha elaborado un extenso programa deportivo que consulta competencias para todas las categorías y especialidades.

La actividades oficiales se inician este fin de semana con la realización de los siguientes torneos, en Tarapacá N° 739:

RANKING DE PRIMERA CATEGORIA

Sábado 8
15.00 horas FLORETE FEMENINO
18.00 horas FLORETE MASCULINO

Domingo 9

09.30 horas ESPADA
15.00 horas SABLE

Estas primeras competencias y todas las que comprenden el Ranking Nacional, estarán destinadas a una etapa inicial de preselección para la concurrencia al IX Campeonato Sudamericano de Mayores y VII Juvenil, a desarrollarse en Río de Janeiro (Brasil) Desde el 20 de octubre al 2 de noviembre del año en curso.

Por esta razón, todas las pruebas tendrán un carácter selectivo, porque el significado servirá de estímulo para levantar el nivel técnico de las mismas en una lucha encarnizada por la clasificación final.

Por otro lado, la Federación dentro de su plan de acción, le está dando una primordial importancia a la formación de los cuadros juveniles que son, sin lugar a dudas, la reserva futura de esta actividad y la esperanza para el próximo Panamericano de 1975.

Efectivamente, mediante el aporte que le otorga el Comité Olímpico de Chile desde julio del año pasado, se está llevando a efecto un curso especial de esgrima destinada exclusivamente a jóvenes escolares de establecimientos secundarios de Santiago y en el cual actualmente participan en forma activa 32 estudiantes de ambos sexos.

Cabe hacer notar que a la fecha, este curso ha resultado un éxito, pues el entusiasmo y los deseos de superación expuestos por cada alumnos, hacen presumir con optimismo que a corto plazo se dispondrá de un fuerte contingente de nuevos valores de la esgrima nacional.

A mediados de este año podrá apreciarse con veracidad el real rendimiento cuando inicien su intervención en los torneos oficiales que ha fijado la Federación Chilena especialmente para ellos.

A todo esto, creemos que es nuestro deber destacar el hecho de que el Sindicato Industrial "YARUR S.A.", comprendiendo la enorme trascendencia que este esfuerzo significa para los cuerpos directivos del deporte chileno, ha proporcionado, sin costo alguno, 120 metros de tela para que estos jóvenes cultores de la esgrima se confeccionen sus tenidas con las que competirán mañana. Este gesto ennoblece en la mayor medida a quienes colaboran de una manera tan desinteresada, al progreso de nuestra cultura física y deportiva cualesquiera sea su característica.

Como última información, el próximo lunes 10 del presente, a las 19.00 horas, la Federación Chilena se reúne en su sede —Tarapacá N° 739—, para dar a conocer a sus afiliados la Memoria Anual de las actividades cumplidas en 1971 y proceder a la elección de las nuevas autoridades que regirán su destino por el período 1972-73.

Ciclismo en Ñuñoa

"RONDA DE ASES" EN HOMENAJE AL CAMPEON LUIS RODRIGUEZ

Todos los campeones del Nacional de Talca, en el torneo organizado por la Asociación Santiago en recuerdo del crack curicano fallecido trágicamente.

Cita de astros. Presentación de los mejores valores del ciclismo nacional. Todos los campeones del pedal que intervinieron en el evento de Talca, reunidos para rendir un homenaje a un crack que sin duda llenó una de las páginas más brillantes del ciclismo curicano y que por diversas circunstancias no tuvo resonancia en el ámbito internacional. Nos referimos a ese gran deportista que fue Luis Rodríguez, fallecido prematuramente en un desgraciado accidente y en la plenitud de sus condiciones.

Hoy todos los amantes de esta difícil disciplina llegan hasta el velódromo ñuñoino para estar presentes en este acto recordatorio, el que tendrá la participación de corredores de Valdivia, Magallanes, Talca, Curicó, Viña del Mar, Valparaíso, Quilpué, Rancagua y Santiago, representaciones que obtuvieron los mejores galardones en el extraordinario evento que finalizó recientemente en la ciudad sureña.

LOS QUE ACTUARAN

En los 1.000 Metros Contra Reloj y Velocidad Pura, una repetición del duelo que establecieron por las medallas de oro en ambas especialidades, Rubén Elgueta de Magallanes, la revelación del torneo y Eduardo Sassi, el experimentado sprinter porteño.

Habrá que recordar que Elgueta se impuso en los 1.000 Metros en forma sorpresiva, ya que si bien es cierto que había tenido alguna figuración como juvenil no se pensaba que sus progresos fueran tan enormes como llevarse el título en la división adulta. Sassi, que era el favorito, tuvo que conformarse con la segunda clasificación. Después en la Velocidad venció el porteño en dos apretados match, pero el muchachito austral dejó de manifiesto que en una nueva confrontación puede constituirse en un difícil rival para el campeón.

En las Persecución Olímpica intervendrán, los cuatro mejores tiempos. Ósea Santiago, Quilpué, Curicó y Magallanes.

La Persecución Individual ofrecerá por su parte la presentación de los cracks S. Salas, Fernando Vera, Sergio Crespo y Sergio Tormes. Por el excelente registro impuesto por Salas en un velódromo de las características en que se efectuó el nacional que tiene 500 metros con muy poco peralte, no es aventurado esperar que los 5 minutos 17 segundos y fracción sean rebajados en esta ocasión.

Y de fondo los 50 kilómetros con 15 llegadas. Allí estará el poseedor de la corona, Juan Ponce de Talca que en un gesto que no ha sido valorizado en toda su magnitud, viajó desde la ciudad de Mendoza para defender los colores de su institución y darle el único estímulo que logró Talca en este nacional.

Como se puede apreciar el torneo en homenaje de Luis Rodríguez será digno marco para tan emotiva ocasión.

EL PROGRAMA

El programa completo de pruebas es el siguiente:

INFANTILES: 2.000 metros con 2 llegadas.

JUVENILES: 4.000 metros con 4 llegadas.

INTERMEDIA: Australiana

TODO COMPETIDOR: 4.000 Metros Persecución por equipos e Individual; Velocidad Pura; 1.000 Metros Contra Reloj y 50 kilómetros con 15 llegadas.

LA RUTA

Los ruteros también estarán presentes en esta competencia, disputando la clásica Doble San José de Maipo, la que se iniciará a las 15 horas.

La pista iniciará su programa a las 15.30 horas.

La mejor figura del Campeonato de Chile en Pista, el magallánico Rubén Elgueta, gran figura en el festival de esta tarde.

STEVE CENTER, NUEVO "MONSTRUO" DE LA NATACION MUNDIAL

DALLAS, Texas, Abr. 7 (AFP)— Estados Unidos descubrió un nuevo postulante a las medallas de oro de velocidad de las pruebas de natación de Munich-74, durante la segunda jornada de los campeonatos nacionales en piileta de 25 yardas, que se están disputando aquí.

Stève Center, un gigantesco estudiante de Los Angeles (1.94 metros y 80 kilos), con la cabeza pelada como un huevo, doblegó en las 200 yardas libres al famoso Mark Spitz, recordman mundial de 100 y 200 metros y gran favorito para los Juegos de Munich.

La lucha entre estos dos muchachos fue de extraordinaria intensidad en las últimas 25 yardas. Steve Center le fue comiendo centímetros a Mark Spitz y conquistó su primer título norteamericano en 1' 39'' 2/10, frente a 1' 39'' 6/10 para el derrotado favorito.

Una hora después, en la posta 4 x 100 yardas cuatro estilos, Center, protagonista del último relevo de su equipo de Lakewoodn, realizó una fantástica carrera, haciendo ganar cuatro puestos a su cuarteta hasta ascenderla de la sexta a la segunda posición.

El derrotado Spitz reconoció que Genter es capaz de superar a todo el mundo en los 200 metros libres de Munich. Otros aseguraron que Center es capaz de ganar todas las pruebas de velocidad de 180 a 400 metros.

Otra prueba que mantuvo en vilo a todos los que la presenciaron fue la de 400 yardas individual cuatro estilos. Sus protagonistas principales fueron dos favoritos olímpicos: Gary Hall, de Estados Unidos, y Gunnar Larsson, de Suecia.

Gracias a su supremacía en mariposa, el norteamericano estuvo en cabeza de punta a cabo. Pero Larsson, a despecho del cansancio consecutivo a un largo viaje, puesto que llegó la víspera de Suecia para competir en Dallas, remontó tres metros a Hall en Braza, superó a Rick Colella, segundo especialista estadounidense, en el recorrido libre y tocó casi al mismo tiempo que Gary Hall (3' 58'' 09/10 frente a 8' 59'' 26/10).

Gunnar Larsson será un peligrosísimo rival de los norteamericanos en la final de Munich de los 400 metros cuatro estilos, sobre todo en un ambiente más favorable al vecino sueco que a los estadounidenses.

Sergio Jiménez, valor indiscutido en espada.

LA COPA ALDIA

INDEPENDIENTE Y BARCELONA: 1 x 1

GUAYAQUIL-ECUADOR (UPI). En la iniciación de las semifinales del torneo por la Copa Libertadores de América, Independiente de Argentina logró un meritorio empate ante Barcelona de Ecuador.

Los argentinos perdieron uno a cero el primer tiempo del encuentro disputado anoche ante 50.000 entusiastas espectadores.

En la segunda etapa Independencia cambió su táctica y sus hombres controlaron al mediocampista Leo, artífice de los últimos triunfos del Barcelona.

Anulado León los argentinos dominaron el campo, pero no tuvieron la penetración suficiente como para hacer suyo el partido.

El encuentro fue de acciones vivaces, pero fue evidente la mejor técnica y la superior preparación física de los visitantes.

Una falta de López y otra contra Spencer dio lugar a un tiro libre muy bien ejecutado por Muñoz que sorprendió a todos al entrar en la valla argentina.

En los primeros minutos Maronya detuvo un tiro de cabeza de Pastoriza que muchos gritaron como gol.

Con la ventaja local los argentinos siguieron luchando durante la primera etapa sin encontrar una fórmula efectiva para el empate.

En el segundo tiempo y con la marcación de León, los argentinos reaccionaron y a los 19 minutos Saa habilitado por Balbuena, aprovechó una indecisión de la defensa con un tiro rasante de izquierda, logró el gol del empate para los visitantes.

En Independiente brillaron los mediocampistas Pastoriza y Samenewich pero el problema del ataque argentino fue que sus artilleros malgastaron sus oportunidades en juego elaborado en lugar de tirar hacia el arco.

El presidente de Independiente estimó que el equipo mereció ganar.

Por su parte, el director técnico argentino, Pedro Dellacha, manifestó que el empate no afecta a las aspiraciones finales.

Semenewicz se quejó de la cancha pesada y dijo que debieron haber ganado, pues el rival dio oportunidades.

En cambio Saa estimó como correcto el empate, lo mismo que Pastoriza.

Por su parte, Otto Vieira entrenador brasileño del Barcelona, afirmó que Independiente jugó el mejor partido de los últimos tiempos. Confío en que su conjunto mejorará la actuación el miércoles próximo cuando se enfrente a Sao Paulo de Brasil también en su cancha.

Cardenki, considerado como la gran figura de Barcelona, indicó que durante el partido perdió tres kilogramos.

La actuación del árbitro chileno Luis Silvagno sólo fue discutida en el segundo tiempo cuando aplicando la ley de ventaja permitió la continuación del juego, luego de que se produjo un foul de Santoro contra Nelsinho.

El diario El Universo dice que el árbitro negó un legítimo penal al Barcelona, pues dio la ley de ventaja en una zona donde no puede darla, favoreciendo con su timidez a los argentinos.

Independiente emprendió esta mañana el regreso en la empresa LAN, vía Santiago de Chile.

Hockey-Patín:

LAS CONDES INICIA TORNEO DE APERTURA

En la cancha del Banco de Chile se inicia esta tarde el Torneo de Apertura de la Asociación de Hockey y Patinaje de Las Condes.

El programa consulta tres encuentros a cargo de equipos infantiles y adultos, completándose la primera jornada mañana domingo en la cancha del Estadio Italiano.

PROGRAMA

Hoy

Banco del Estado: 16.30 Hrs. Banco de Chile "A" con Estadio Italiano (infantiles); 17.30 Hrs. Las Condes con Estadio Italiano (adultos); 18.30 Hrs. Banco de Chile "A" con Banco de Chile "B" (adultos).

Mañana

Estadio Italiano: 10.15 Hrs. Banco de Chile "A" con Banco de Chile "B" (infantiles); 11 Hrs. Estadio Italiano con Banco de Chile "A" (adultos), 12 Hrs. Las Condes con Banco de Chile "B" (adultos).

Este campeonato termina el 23 de abril, sirviendo, especialmente, para los equipos bancarios de preparación para los encuentros internacionales que deben efectuarse a la semana siguiente.

INVITADOS

Entre los invitados extranjeros, por la rama de hockey del Banco Chile, está Concepción Patín Club de San Juan, República Argentina, conjunto que trae elencos infantiles y juveniles.

LA FOTOGRAFIA DEPORTIVA DEL AÑO

AUGSBURGO (INB). **Como "fotografía deportiva del año"** acaba de ser elegida en Augsburgo, por un jurado compuesto por cronistas del deporte alemanes, esta foto de Albrecht Gaebele, titulada "El grupo de los escapados". Ha sido tomada en las estribaciones de la Heuchelberg en el sur de la República Federal de Alemania, desencadenando fuertes discusiones en la Reunión anual de la Federación Alemana de la Prensa Deportiva especialmente por el fondo oscuro de la imagen. El mismo fotógrafo ganó asimismo un primer premio con su fotografía del saltador de esquí japonés, Kasaya, en Sapporo, y un segundo premio con su foto de la salida de los relevos 4 x 10 kilómetros de fondo en esquí, igualmente en Sapporo, el lugar en que se celebraron los pasados Juegos Olímpicos de Invierno. (wjp).
Foto: IN—Bild/Gaebele.

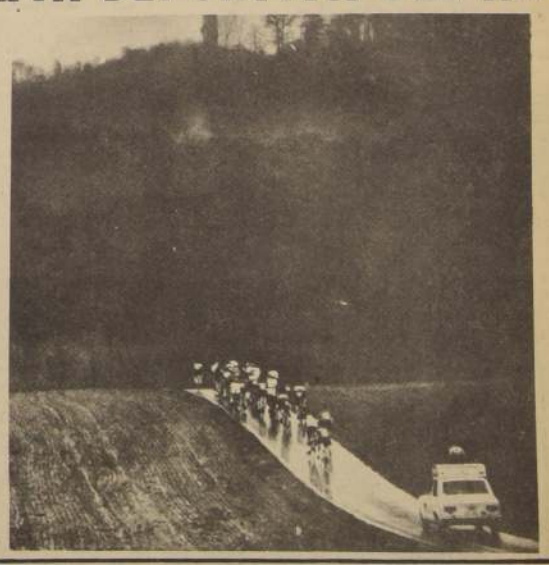

IN MEMORIAM

†

Al cumplirse el primer año del fallecimiento de nuestro querido esposo, padre y abuelito.

Reinaldo Reyes Calderón
(Q. E. P. D.)

Se oficiará una misa en la Parroquia San Andrés, Av. Matta N° 230, el sábado 8, a las 11 hrs.

La Familia

VARICES
ULCERAS - FLEBITIS
TRATAMIENTO
Sin Operación
Doctora Droquett
Salvador 844
Pedir hora al Fono 493788
De 17.30 a 20 Horas

SE NECESITA ARRENDAR
TRES CAMIONETAS DE 500 A 1.500 KG.
Y DOS CAMIONES PLANOS DE 6 TONELADAS.
TRATAR SERRANO 45 - Dpto. Maquinarias 1er. piso. CORPORACION DE OBRAS URBANAS.

INDUSTRIALIZACION, NUEVO PASO PARA ASEGURAR SUELDO DE CHILE

Ambicioso plan de desarrollo de la industria manufacturera del cobre fue elaborado por el Comité CORFO—CODELCO.

Incorporación de MADECO al área social de la economía

ALREDEDOR DE 57 MILLONES de dólares invertirá el Gobierno Popular en un ambicioso plan de desarrollo de la industria manufacturera del cobre. El programa fue elaborado por el Comité CORFO-CODELCO, que para tal efecto formaron ambas Corporaciones y que ha estudiado ya seis proyectos específicos.

El Gobierno Popular —que nacionalizó la Gran Minería del Cobre, incluida Minera Andina— estima que su labor no concluye ahí. Además de preocuparse del aumento de la producción, de la productividad, de la calidad de nuestro cobre, de ampliar los mercados, cree indispensable echar las bases para la manufactura del metal rojo en nuestro propio país. Así, se dan pasos seguros hacia la industrialización de esta riqueza básica, se abren nuevas fuentes de trabajo, mejores perspectivas para el desarrollo tecnológico y aumenta la posibilidad de captar divisas mediante la exportación de productos terminados.

El programa de desarrollo de la industria manufacturera del cobre consulta, como planta central de esta actividad, a la actual empresa MADECO, que fuera creada por CORFO y posteriormente le pasará a manos del capital privado nacional y extranjero.

MADECO, Manufacturas de Cobre, es una de las 91 empresas que el Gobierno Popular incorporará al área de propiedad social de nuestra economía. Para ello, CORFO, de acuerdo con sus facultades legales y reglamentarias, abrió un poder comprador de acciones de esta empresa.

Para la realización del plan de desarrollo de la industria manufacturera nacional se cuenta tanto con recursos internos como con ayuda externa, especialmente de los países socialistas.

INDUSTRIA ESTRATEGICA

MADECO es una sociedad anónima creada por CORFO, pero que con el andar de los años, pasó a manos privadas. Hoy, el 41,6% de las acciones están en manos de las empresas extranjeras CEAT (italiana) y General Cable (norteamericana). El resto corresponde a accionistas chilenos. Es la más importante industria de su tipo en nuestro país. Tiene dos plantas: una en Santiago (comuna de San Miguel) y la otra en Antofagasta.

La industria en Santiago tiene una Planta de Cables que produce todo tipo de alambres y cables. Su único competidor en este terreno es Cobre Cerrillos, que también pasará al área mixta de la economía. MADECO produce 7.000 tons. anuales de alambre y cables, en tanto que Cobre Cerrillos sólo alcanza a 2.500 tons.

También MADECO posee una Planta de tubos y planos, donde se producen tubos y cañerías de cobre (6.000 tons. al año), tubos de latón (300 toneladas al año), tubos de aluminio (100 tons), barras y perfiles (cobre, latón, 1.000 tons), planchas y flejes de cobre (1.500 tons.), planchas y flejes de latón (750 tons.), planchas, flejes y papel aluminio (1.600 tons).

En todos estos rubros, MADECO es el único productor, con la sola excepción de planchas y flejes de cobre y latón.

Por otro lado, la Planta de Antofagasta produce 400.000 km-pares de cables telefónicos al año.

De la sola descripción de lo que es y produce MADECO, se desprende categóricamente que es una empresa estratégica para el desarrollo nacional. De ahí que, por el interés del país, debe ser incorporada al área social, es decir, a la propiedad de todo el pueblo.

De MADECO depende el plan de electrificación nacional, las instalaciones domiciliarias de alumbrado y toda la gama de la industria electrónica. Ella tiene hoy la responsabilidad de entregar alambres y cables a las industrias de transformadores, bobinas, motores eléctricos, de la línea blanca (jugueras, enceradoras, etc).

Desde otro punto de vista MADECO es una de las industrias principales en el desarrollo del plan habitacional del Gobierno Popular, porque es la única empresa que provee de cañerías de cobre de todo tipo.

La industria automotriz depende, también, en alto grado de MADECO ya que ésta le proporciona los flejes para la fabricación de radiadores.

En general, MADECO entrega productos terminados. Sin embargo, también vende productos semielaborados, materia prima para un sinnúmero de otras empresas nacionales, lo que le permite un control directo o indirecto de pequeños y medianos empresarios.

INTERVENCION

El 17 de Septiembre de 1971, MADECO fue intervenida por el Gobierno Popular para asegurar el normal abastecimiento del país. Al realizarse esta acción MADECO estaba trabajando apenas con el 50% de su capacidad instalada (pese a que la demanda de sus productos en el mercado nacional y extranjero iba en aumento) y en los momentos en que se atravesaba por una caótica crisis financiera. La medida contó con el inmediato apoyo de los trabajadores de la industria, quienes han expresado en numerosas oportunidades su anhelo de que ella pase al área social de la economía.

Desde el punto de vista tecnológico, MADECO sufre serias deficiencias. Muchos de sus equipos están obsoletos y se requieren fuertes inversiones para renovarlos y transformar así esta empresa en un plantel eficiente y moderno.

CRISIS FINANCIERA

La deficiente administración, la mala calidad y bajo aprovechamiento de sus equipos e instalaciones, la carencia de una política agresiva hacia los mercados internacionales, tienen a esta industria en una crisis financiera de grandes magnitudes.

En junio de 1971, cuando aún la empresa no había sido intervenida, el balance arrojó una pérdida de 30 millones de escudos, con tendencia a crecer. Ya en esa fecha se pensaba que el año cerraría con una pérdida de 80 millones de escudos.

La intervención del Gobierno y el decidido apoyo que los trabajadores brindaron a éste impidió que la crisis llegara a esos niveles. La pérdida anual alcanzó a 40 millones de escudos.

Bajo la intervención, la producción aumentó considerablemente pese a que, debido a la baja producción de los primeros meses del año, no alcanzó los niveles de años anteriores.

PLANES DE DESARROLLO

Partiendo de la base que MADECO pasará al área de propiedad social de la economía, el Comité CODELCO-CORFO para la industria manufacturera del cobre ha elaborado un programa que contempla seis proyectos específicos con una inversión total de 57 millones de dólares, apróximadamente.

Este programa persigue, como objetivos básicos, industrializar en Chile el máximo posible de cobre; abrir nuevas fuentes de trabajo; incorporar nueva tecnología al desarrollo nacional, exportar productos manufacturados que, por el mayor valor agregado que tienen, alcanzan mejores precios en el mercado internacional y permitirán al país obtener más divisas.

Los mercados para tales productos manufacturados existen, sobre todo en el área de los países socialistas. Las inversiones proyectadas no sólo se harán en MADECO, sino que también en nuevas industrias que se crearán.

Ahora bien, las inversiones proyectadas e indispensables de realizar en MADECO sólo se harán una vez que la industria pase al área Mixta. A este respecto existe acuerdo con las empresas CEAT y GENERAL CABLE (EE. UU.) para la formación de una sociedad mixta, donde el Estado chileno tendrá el 51% de las acciones. El grupo de accionistas privados extranjeros prestará asesoría técnica, facilitará la apertura de nuevos mercados. La dirección de la nueva empresa corresponderá al Gobierno de Chile.

NUEVOS PROYECTOS

Los seis proyectos de desarrollo de la industria manufacturera del cobre estudiados por el Comité CODELCO-CORFO consultan las siguientes nuevas plantas:

1.- **Alambres esmaltados.**- Producirá alambres magnéticos recubiertos con esmaltes sintéticos. Probable ubicación en MADECO Antofagasta. Producirá 4.000 tons. /año. La inversión total se estima en US$ 3,57 millones. Será puesta en marcha en 1974.

2.- **Cables telefónicos.**- Se trata de una ampliación de la actual planta MADECO de Antofagasta orientada a producir cables telefónicos urbanos e interurbanos. Producirá 1.500.000 km-pares/año. Inversión total aproximada US$ 5,90 millones. Puesta en marcha 1974.

3.- **Tubos de cobre.**- Se plantea la creación de una planta nueva para la fabricación de cañerías de agua de uso doméstico, tubos de refrigeración de pequeño diámetro y tubos de uso industrial. Producirá 20.000 tons /año. Su inversión llegará a 14 millones de dólares, su ubicación probable en Lo Espejo, o anexa a MADECO-Santiago. Puesta en marcha 1975.

4.- **Productos planos de cobre y aleaciones.**- Producirá 15.000 tons /año planchas y flejes de cobre y aleaciones (latones). La inversión aproximada será de 15 millones de dólares. Su probable ubicación será MADECO-Santiago. Puesta en marcha 1975.

5.- **Colada continua para alambrón de cobre.**- El método de "colada continua" permite fabricar alambrón "tough pitch" (de timbre muy resistente), utilizando cátodos como materia prima, en lugar de wire-bars que emplea la laminación convencional. El alambrón de cobre es la materia prima para la fabricación de alambres y cables de usos eléctricos. Esta planta producirá 100.000 tons./año. Su inversión aproximada será de 7 millones de dólares. Estará ubicada en Antofagasta, no necesariamente anexa a MADECO. Su puesta en marcha será 1974-75.

6.- El sexto proyecto estudiado por el Comité CORFO-CODELCO se refiere a la "colada continua para aluminio". Esta iniciativa significa producir flejes de aluminio a partir de lingotes, reemplazando la actual importación de panes y rollos, lo que trae consigo un ahorro de 500 mil dólares anuales. Su inversión será de 1,59 millones de dólares, estará ubicada en San Miguel y empezará a producir en 1973.

La puesta en marcha de todas estas plantas dará ocupación directa a unas 800 personas.

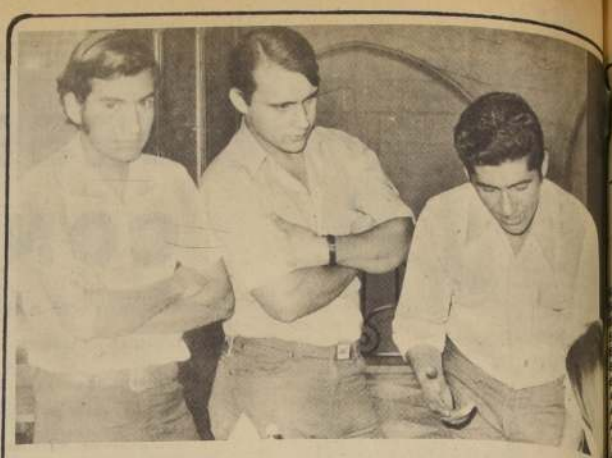

Intervención de autoridades del trabajo y CORFO solicitan 13 obreros de la Fábrica Martinic Cortez y Cía., quienes se encuentran afectados por un conflicto laboral, que los llevó a tomar posición de la industria ante las reiteradas negativas de la parte empresarial a cumplir los acuerdos ya firmados ante Inspectores del Trabajo. Esta decisión fue entregada a La Nación, por representantes de los trabajadores, Héctor Parra, Mario Alegría y Orlando Rojas. El primero de ellos despedido de forma arbitraria, según lo ratifican sus propios compañeros de labores.

JORNADAS DE TRABAJO SE INICIAN EN COCEMA

El próximo lunes comienza una nueva etapa de las Jornadas de Trabajo, que organiza COCEMA. Estas tienen como finalidad integrar a la comunidad organizada a las Juntas de Abastecimiento y Control de precios, como también a los Consejos Locales de Salud.

El programa es el siguiente: 9 horas, saludo de Hortensia Bussi; 10 horas, normas orgánicas de los Consejos por la Directora Ejecutiva de COCEMA, Nelda Panicucci; 10.30 horas, discusión de las normas orgánicas. En la tarde, Nilda Garfias dará una charla sobre el papel de los JAP. El martes, el doctor Pedro Amaro expondrá las características y el papel de los Consejos Locales de Salud. Luego se dará a conocer un informe político-técnico. 20 horas de ese mismo entregarán las conclusiones del torneo.

SOLUCIONADO CASO DE ESTUDIANTES MAPUCHES

TOTALMENTE SOLUCIONADA quedó la situación planteada ayer, cuando cuatro funcionarios de la Dirección de Asuntos Indígenas, fueron retenidos en el interior del Hogar ubicado en calle Madrid 770 de Santiago. La información en tal sentido la entregó ayer el Director de esa organización, Daniel Colompil.

Tal como se informó ayer, el hecho ocurrió como una forma de presionar de los estudiantes mapuches para que se le concedieran ciertas prerrogativas para ocupar el segundo piso del inmueble de calle Madrid e instalar allí un pensionado universitario.

Pasado el mediodía, llegaron hasta ese lugar los funcionarios Francisco Hernández, Fernando Godoy, Juan Quiñalen, y Mariluz Curilil, quienes fueron retenidos por los manifestantes. Posteriormente, y de acuerdo con la información entregada por el Director de Asuntos Indígenas, la situación se normalizó cuando los estudiantes comprendieron la desatinada acción, reconociendo su error.

SER casada y tener cuatro hijos no es un impedimento para desempeñarse como Gerente de Ventas de la Corporación del Cobre. Así lo demostró, a través de un año de ininterrumpidas labores, María Isabel Camus, cabeza de esta empresa que hace poco estuvo de aniversario. La Oficina que dirige María Isabel, además de centralizar las ventas de la Gran Minería del Cobre, controla en su totalidad las de la pequeña y mediana minería. "Este departamento se creó para reemplazar el aparato comercial de las antiguas empresas del Cobre, cuyas ventas funcionaban independientemente hasta antes de la nacionalización. Nuestra producción del Cobre en este año está totalmente vendida y alcanza un total de 630 mil toneladas métricas: nuestras mayores colocaciones están en Alemania Occidental, Inglaterra, Francia, y ahora China Popular" —dice satisfecha la Gerente—. Estoy aquí desde hace quince años... La Corporación es como mi casa" —concluye la señora Camus, quien trabaja con un equipo que no sólo la ve como la cabeza de la empresa.

SE ENCUENTRAN en ... go tres de los cinco hijos ... nuel Raygada, quien fue ... de los más fecundos com... res de música criolla ... que falleciera el año pasado ... Chato Raygada", como era ... do por todos sus amigos ... zó su vasta obra creada ... nuestro país, en donde ... espacio de 27 años y ... salieron para ser ... internacionalmente ... "Mi Perú", "Lima ... "Nostalgia Chalaca" ... retorno", "Mechita" y otros ... este motivo, María Isabel ... Vicky Raygada, sus hijos ... venido especialmente ... Lima para oficiar una ... memoria de su padre ... llevará a efecto a las 11 ... ras en la Capilla Central ... Cementerio General. A la ... asistirán distintas personalidades de la Embajada Peruana ... amigos del compositor ... componentes de la ... Peruana Residente.

CAPACITACIÓN PARA DIRIGENTES SINDICALES

A las 9 horas de hoy se ... rá en el edificio de los trabajadores, un acto especial con ... de la realización de un Seminario de Capacitación para ... trabajadores de las 91 empresas que pasarán al área social ... ta de la economía, según ... programa de la Unidad Popular ratificado por el pueblo de Chile.

La reunión contará con la presencia del Ministro del Trabajo, José Oyarce, quien ... un saludo a nombre del Gobierno. Intervendrá también ... representante del Comité Directivo Nacional de la CUT, por el Departamento Nacional de Educación y Cultura de la ... organización de los trabajadores.

En esta oportunidad se resolverá las fechas en que el seminario se realizará.

DEFUNCION

†

Tenemos el sentimiento de comunicar el sensible fallecimiento de nuestro querido hermano, cuñado y tío señor

JOSE MIGUEL VIEYRA GUERRERO

(Q. E. P. D.)

Sus funerales se efectuarán hoy a las 15 horas, saliendo el cortejo desde la Iglesia Don Bosco, paradero 22 de la Gran Avenida hacia el Cementerio Metropolitano.

Familias
Navarrete Vieyra,
Lavin Vieyra,
Salazar Navarrete

DEFUNCION.—

†

Ha dejado de existir nuestro querido e inolvidable esposo, padre, hermano, suegro, tío, cuñado y abuelito, don

CARLOS ASTUDILLO ALBAYAY

(Q. E. P. D.)

Sus funerales se efectuarán hoy, a las 16 horas, después de una Misa, que se oficiará por el descanso de su alma en la Iglesia de Nuestra Señora del Buen Consejo (Puerto Seguro esquina de Constantinoi, partiendo después el cortejo hacia el Cementerio Metropolitano donde descansarán sus restos junto a la Paz del Señor.

LA FAMILIA

DECLARACIONES ANUALES DE RENTA Y PATRIMONIO
AÑO TRIBUTARIO 1972

NO ESPERE EL ULTIMO DIA, HAGA SU DECLARACION OPORTUNAMENTE. NO OLVIDE QUE EL PLAZO VENCE EL PROXIMO VIERNES 14 DE ABRIL

Desde el 27 de marzo ppdo., como se informó oportunamente, se encuentran a disposición de los señores contribuyentes, en todas las Oficinas de Impuestos Internos del país, los formularios que deben utilizarse para declarar en esta época los siguientes impuestos anuales:

—Impuesto de Primera y Segunda Categorías;
—Impuesto Global Complementario;
—Impuesto a las Ganancias de Capital;
—Impuesto Adicional;
—Impuesto a favor de la Corporación de la Vivienda (CORVI);
—Impuesto especial a las empresas periodísticas;
—Impuesto al patrimonio;
—Impuesto a los camiones, microbuses, taxibuses, taxis, automóviles, station-wagons, camionetas y furgones, destinados al transporte de carga y pasajeros.

Los formularios son prácticamente los mismos que se utilizaron en el año pasado, reduciéndose a dos los tipos de formularios para la declaración de rentas de las personas naturales; a uno el tipo de formulario para las personas jurídicas y también a uno el tipo de formulario para la declaración de impuesto al Patrimonio.

Los señores contribuyentes deberán informarse previamente en la respectiva Oficina de Impuestos Internos sobre el o los tipos de formularios que deben utilizarse para efectuar la respectiva declaración de rentas e impuestos anuales.

INSTRUCCIONES PARA FORMULAR LAS DECLARACIONES

Las instrucciones para efectuar las declaraciones anuales de rentas e impuestos del presente año están incorporadas al cuerpo mismo de la mayoría de los formularios que deben utilizarse con dicho objeto.

Unicamente los formularios 104, para la declaración de rentas de las personas naturales que sean comerciantes, rentistas, agricultores, profesionales, etc., y 149, para la declaración del impuesto al Patrimonio, requieren instrucciones por separado, debido a su extensión. Las instrucciones respecto de los formularios 104 y 149 se encuentran contenidas en el Suplemento Tributario 1972, en el cual, además, se proporcionan diversas informaciones generales.

Las Oficinas de Impuestos Internos NO RECIBIRAN DECLARACIONES CON PAGO DE IMPUESTO, sino sólo las declaraciones sin pago inmediato de ninguna clase de impuesto. Las declaraciones de impuesto Global Complementario y/o Patrimonial a pagarse en 10 cuotas, se entregarán únicamente en la Oficina de Impuestos Internos correspondiente al domicilio del "empleador" del contribuyente.

AVALUOS DE LOS BIENES RAICES PARA EL IMPUESTO AL PATRIMONIO AÑO 1972

Los montos de los avalúos vigentes de los bienes raíces para el año 1972, deben determinarse aumentando los avalúos del año 1971 en los siguientes porcentajes:

Bienes Raíces Agrícolas, 8%
Bienes Raíces No Agrícolas, 21,1%

IMPORTANTE

PERSONAS NO OBLIGADAS A EFECTUAR DECLARACION DE GLOBAL COMPLEMENTARIO Y PATRIMONIAL

Las personas cuyas rentas en conjunto, antes de efectuar las rebajas de contribuciones e impuestos, hayan sido durante el año 1971 iguales o inferiores a dos sueldos vitales anuales (E° 19.992) NO ESTAN OBLIGADAS A EFECTUAR LA DECLARACION DE GLOBAL COMPLEMENTARIO.

Las personas naturales cuyo monto total de bienes, sin deducir las deudas, no exceda de E° 244.080 NO ESTAN OBLIGADAS A EFECTUAR LA DECLARACION DE PATRIMONIO.

Las Sociedades Anónimas cuyo monto total de bienes, sin deducir las deudas, no exceda de E° 366.120 TAMPOCO ESTAN OBLIGADAS A EFECTUAR LA DECLARACION DE PATRIMONIO.

CUANDO ESTAS PERSONAS NECESITEN ACREDITAR QUE ESTAN EXENTAS DE LOS IMPUESTOS GLOBAL COMPLEMENTARIO Y/O PATRIMONIAL, pueden solicitar el certificado de exención EN CUALQUIERA EPOCA DEL AÑO.

MAYORES INFORMACIONES EN TODAS LAS OFICINAS DE IMPUESTOS INTERNOS DEL PAIS. EN SANTIAGO UTILICE EL SERVICIO DE INFORMACION TELEFONICA, FONOS 83972 85820 - 88195 - 89655.

DIRECCION NACIONAL DE IMPUESTOS INTERNOS

MIRAFLORES 631 2° Piso • SAN DIEGO 906

Hipódromo Chile

Sábado 8 de Abril de 1972

(666) 1ª Carrera 1.200 Mts. A las 15 hrs. (Indice: 5 al 0) PRIMERA VALIDA PARA LA TRIPLE Nº 1.

510	P. Valderrama	c	1	Disputada	56	L. Cifuentes	4
640	S. Plaza	2- 8	2	Gutierrita	56	V. Ubilla	14
640	V. Contreras	6c	3	Huicano	56	V. Bravo	12
640	V. Contreras	8- 11	4	El Chilo	51	J. Carrasco	5
632	C. Santos	9	5	Miss Cargosa	56	A. Pereira	2
630	E. Rodríguez J.	4	6	El Nuso	55	V. Rojas	13
646	El Beuzenber	5c- 10c	7	Lilith	55	O. López	1
478	L. Guerrero	Reaparece	8	Chopendoz	54	E. Sepúlveda	3
487	R. Pardo	11	9	Amante	53	S. Campos	8
486	C. Miranda	12	10	Pretty Good	53	L. Hevia	10
154	H. Jara	Reaparece	11	La Crema	52	L. Caroca	7
653	L. Santos	Reaparece	12	Abijah	51	L. Murillo	11
532	A. Ramírez	7	13	Bellaquita	51	H. Olguín	8
532	R. LGuna	Reaparece	14	Las Pateguas	51	M. Ramírez	6
397	P. Millna	5	15	Natai	51	E. Soto	15
495	M. Muñoz	4- 5	16	Ronzadora.	51	M. Escudero.	16

CORRAL: 3 con 4.

(667) 2ª Carrera 950 Mts. a las 15,25 hrs. Condicional SEGUNDA VALIDA PARA LA TRIPLE Nº 1

581	P. Polanco	9	1	Aquí Sí	53	A. Salas	4
610	P. Bagú	2c- 6c	2	Grazie	53	L. Gutiérrez	12
195	G. Pérez	Reaparece	3	Lobita	53	V. Rojas	5
	R. López	Debuta	4	Mil Colores	53	A. Pereira	2
606	O. Silva	5v	5	Mirontaine	53	V. Ubilla	1
581	A. López	3	6	Oración	53	A. Parra	3
581	L. Toledo	7	7	Paolita Andrea	53	J. Amestelly	9
	H. Miranda	Debuta	8	Pertusina	53	J. Eguren	10
581	GM. Avila	2- 6	9	Petite Chansn	53	O. López	7
	G. Avila	Debuta	10	Precursora	53	C. González	11
	E. Beuzenberg	Debuta	11	Shangay Ming	53	L. Caroca	8
	A. Sepúlveda	Debuta	12	Sporting Girl	53	J. Castillo.	6

CORRAL: 9 con 10

(668) 3ª Carrera 950 Mts. a las 15.50 hrs. Condicional TERCERA VALIDA PARA LA TRIPLE Nº 1.

581	Fco. Castro	5	1	Accord	53	N. N.	4
581	V. Escobillana	3- 4	2	Ayllu	53	V. Ubilla	12
	G. Avila	Debuta	3	Dawana	53	C. González	5
643	A. Quiroz	9c	4	Eslovena	53	J. Miño	2
	A. Donati	Debuta	5	Jacana	53	P. Herrera	1
	J. Castro R.	Debuta	6	Manilarga	53	N. N.	3
	L. Rojas	Debuta	7	Mantenida	53	V. Rojas	9
581	C. Bagú	11	8	Pregonera	53	L. Murillo	10
	R. Pardo	Debuta	9	Pruissa	53	J. Carrasco	7
596	S. Miceli	10c	10	Ravelana	53	L. Camus	11
	J. Bta. Castro	Debuta	11	Topolcama	53	E. Soto	8
388	O. Orellana	Reaparece	12	Trolona	53	J. Castillo.	6

(669) 4ª Carrera 1.500 Mts. a las 16,20 hrs. (indice: 6 al 0) PRIMERA PARA LA TRIPLE Nº 2.

Para Jinetes de primera que no hayan ganado desde el 9 de Marzo y para Jinetes Aprendices.

517	E. Inda G.	3c- 13c	1	Fortunin	55	R. Jaquez	4
609	L. Alvarez B.	10v	2	Orillero	55	C. Amestelly	14
583	J. Castro R.	4	3	Pio Baroja	55	V. Bravo	12
584	L. Diaz	8	4	Rivelinho	55	J. Pérez	5
583	E. Pinochet	-2-9	5	Rubiacea	54	N. Urrutia	2
648	A. Amaro	12c	6	Glenwood	53	A. Parra	17
583	E. Rodríguez J.	6-7-	7	Huillinco	53	V. Rojas	13
648	V. Contreras	11c	8	Mascarilla	53	L. Rivera	1
583	V. Contreras	10	9	La Roseraie	49	J. Carrasco	3
580	H. Gazmuri	13	10	Pichanguero	53	J. Salinas	9
377	S. Gajardo	Reaparece	11	Porine	52	O. López	10
583	J. E. Castro A.	2	12	Bonn	51	A. Pereira	7
648	L. Gajardo	4c- 5c	13	Cucusita	51	G. Lizama	11
421	J. Santos	Reaparece	14	Peyton Place	51	L. Hevia	8
503	M. Araneda	3	15	Colorín	50	H. Olguín	6
599	A. Lab.	12c	16	Dark Love	50	G. Fernández	15
649	A. Quiroz	16c	17	Terete	49	J. Miño.	16

CORRAL: 8 con 9

QUINTA CARRERA. 1.500 Mts a las 16,50 hrs Ind. 43-31.- SEGUNDA VALIDA PARA LA TRIPLE Nº 2

585	E. Beuzemberg	4-3	1	Zurio	60	O. Lopez	4
322	P. Molina	reap	2	Servio	59	E. Naranjo	12
380	Jn. Melero	reap	3	Cabot	57	J. Barraza	5
355	T. Jacial	reap	4	Telon	55	N. Urrutia	2
580	L. Contreras	5	5	Mary Pink	54	Vte. Rojas	1
322	L. Toledo	1c-7c	6	Merise	52	V. Ubilla	3
387	R. Bernal	1-7 9	7	Yagan	52	S. Azócar	9
580	P. Polando	reap	8	Mister Bond	51	A. Poblete	10
497	H. Miranda	6	9	Hello Liddy	49	A. Parra	7
497	H. Cisternas	2v-4v	10	Abbey	48	C. Amestelly	11
167	LE. Vásquez	10v	11	Empire Sun	48	A. Pereira	8
526	O. Silva	10v	12	Pinkerton	48	J. Miño	6

SEXTA CARRERA. 1.500 mts. a las 17,20 hrs. Ind. 9-6. TERCERA VALIDA PARA LA TRIPLE Nº 2.

584	L. Toledo	5	1	Cascarin	55	J. Amestelly	4
584	C. Miranda	15	2	General	55	N.N.	14
482	Fco. Castro	1v-9	3	Macerata	55	L. Yáñez	12
50	L. Contreras	17c	4	Narcótico	55	C. Leighton	5
50	V. Contreras	4-2c-10c	5	Nireco	55	V. Bravo	2
84	G. Sarmiento	12	6	Hajiri	54	E. Guzman	13
50	A. Sepúlveda	3-11-9c	7	Impaciente	54	J. Castillo	1
18	L. Santos	7c	8	Juan de la Rosa	54	L. Murillo	3
10	Jn. Chamorro	16c	9	Misantropo	54	R. Romero	9
14	S. Miceli	3-3	10	Non Troppo	54	L. Camus	10
14	P. Polanco	reap	11	Tip	54	C. Ocampo	7
13	M. Fuentes	4-14	12	Trebolado	53	N.N.	11
14	L. Rojas	7-12	13	Wimplein	53	L. Rojas	8
14	R. López	10	14	Avida	53	A. Pereira	6
14	E. Vidal	11	15	Atigrada	52	J. Pacheco	15
13	Fdo. Castro	6-	16	Miss Greenhill	52	Vte. Rojas.	16

SEPTIMA CARRERA. 1.200 Mts a las 17,35 hras CLASICO.- PRIMERA VALIDA PARA LA TRIPLE Nº 3.

11	H. Miranda	reap	1	Trebol Rojo	62	N.N.	4
53	C. Covarrubias	3	2	Koke	58	V. Ubilla	14
00	Jn. Muñoz R.	6-8c	3	Morris West	56	L. Murillo	12
97	A. Breque E.	reap	4	Nenquen	56	S. Vásquez	5
51	H. Gazmuri	reap	5	Pataleo	53	G. Farfán	2
01	E. Caceres	3	6	Principe Blanco	53	J. Amestelly	13
02	A. Petit	8	7	Tabal	53	N.N.	1
72	O. Orellana	4	8	Tetrao	52	O. López	3
12	D. Torres	4-2	9	Trapi	51	C. Leighton	9
16	R. Quiroz F.	1-2	10	Dolon	50	P. Ceron	10
3	R. Bernal G.	reap	11	Criollo	48	H. Olguin	7
17	M. Murillo	5	12	Ghepetto	48	S. Azócar	11
16	L. Toledo	2-1	13	Giron	48	A. Salas	8
10	A. López	11-	14	Llameante	48	C. Amestelly	6

Pronósticos de la Prensa - Hipódromo Chile

	LA NACION	EL ENSAYO	LA HIPICA	LAS ULTIMAS NOTICIAS	LA SEGUNDA	LA TERCERA	JOHN TIMBA	EL SIGLO	EL CLUB
1	Natai Huicano Disputada	El Nudo Lilith Natai	El Nudo Gutierrita Roncadora	Gutierrita El Nudo Lilith	Lilith Gutierrita El Nudo	Gutierrita Natai El Nudo	Natai El Nudo Gutierrita	Lilith El Nudo Gutierrita	El Nudo Gutierrita Roncadora
2	Sh. Ming Oración Lobita	P. Andrea Mirontaine Grazie	Grazie Oración P. Chanson	Oración Mirontaine P. Chanson	Oración Grazie P. Chanson	Mirontaine Oración Grazie	Oración P. Chanson Sh. Ming	Grazie Mirontaine Oración	Grazie Oración P. Chanson
3	Acord Ayllú Manilarga	Ayllú Dawana Trolona	Ayllú Manilarga Accord	Ayllú Trolona Accord	Manilarga Ayllú Accord	Ayllu Topolcana Pregonera	Ayllu Manilarga Accord	Accord Ayllú Pregonera	Ayllú Manilarga Accord
4	Cucusita Rivelinho Bonn	Bonn P. Place Colorín	Bonn Colorín Pio Baroja	Orillero Bonn P. Baroja	Pio Baroja Bonn Cucusita	Bonn Colorín Pio Baroja	Bonn Pio Baroja Colorín	Cucusita Colorín Huillinco	Bonn Colorín Pio Baroja
5	Mary Pink Empire Sun Zurio	Empire Sun Merise Yagán	Merise Zurio Empire Sun	Merise Yagán Abbey	Yagan Merise H. Liddy	Yagan M. Pink Abbey	Empire Sun Mary Pink Zurio	Cabot Yagán Merise	Merise Zurio E. Sun
6	Miss Greenhill Non Troppo Macerata	Miss Greenhill Cascarin Non Troppo	Cascarin Non Troppo Macerata	Cascarin Macerata N. Troppo	Non Troppo Miss Greenhill Ñireco	Cascarin N. Troppo M. Greenhill	Non Troppo M. Greenhill Cascarin	Hajiri Cascarin Impaciente	Cascarin Non Troppo Macerata
7	Dolón Koke Trapi	Dolon Llameante T. Rojo	Trapi P. Blanco Dolón	Koke T. Rojo Trapi	Trébol Rojo Koke Tetrao	Trapi Girón Dolón	Dolon Tetrao Koke	Girón Dolón Koke	Trapi P. Blanco Dolón
8	Tonio Piggot Jabiru	Tonio Compadre Gangocho	Piggot Embrujado Tonio	Piggot Embrujado Taipán	Piggot Embrujado Mariette	Piggot Embrujado Taipán	Tonio Embrujado Piggot	Tonio Piggot Embrujado	Piggott Embrujado Tonio
9	Viejo Lindo El Chirio Barquito	Viejo Lindo El Chirio Barquito	El Chirio V. Lindo Jazz Band	Viejo Lindo El Chirio Jazz Band	V. Lindo El Chirio Cone	Beam Gold V. Lindo El Chirio	V. Lindo Beam Gold Katiusko	El Chirio Albarracin Barquito	El Chirio V. Lindo J. Band
10	Atabasca Cubby Fosforito	Atabasca Momy Fosforito	Momy Sir Richard Amarina	Fosforito Momy Aulén	Momy Aulén Seldom	Cubby S. Richard Momy	Fosforito Momy Aulén	Atabasca Cubby Fosforito	Momy S. Richard Amarina
11	Borsalino Helicóptero La Parca	Chile Lindo Helicóptero Vicenzia	Helicóptero Amor Gaucho Vicenzia	La Parca Helicóptero Bolognese	Helicóptero Vicenzia Chile Lindo	Amor Gaucho Helicóptero Vicenzia	Borsalino Helicóptero Vicenzia	Ch. Lindo Bolognese Vicenzia	Helicóptero A. Gaucho Vicenzia
12	Ecu Alheli Astro Azul	Ecu A. Azul Alheli	Picaron Excelente Astro Azul	Picaron Excelente A. Azul	Ecu Excelente A. Azul	Ecu P. Lane Excelente	Ecu Alheli Picarón	Astro Azul Ecu Picarón	Picarón Excelente A. Azul
13	La Piba Barola Dunkerk	El Labrador Jaquelada Barea	Sal de Mesa La Piba Jaurugo	Mistelle Barola La Piba	La Piba Barola Jaquelada	Barola S. de Mesa El Labrador	La Piba Sal de Mesa Garitero	El Labrador Sal de Mesa La Piba	Sal de Mesa La Piba Jaurugo
14	Caazapa Polo Pilusa	Polo Liszt Caazapa	Polo Mididi Fonola	Polo Salvatierra Felizcote	Liszt Polo Mididi	Polo Salvatierra Felizcote	Polo Fonola Liszt	Liszt Salvatierra Mididi	Polo Mididi Fonola

Un programa de catorce carreras debe realizarse esta tarde en la pista del Hipódromo Chile. Como prueba central se disputará el clásico "Otoño", en recorrido de 1.200 metros y premio de 40.000 escudos al primero. Ratificaron su anotación catorce competidores.

TREBOL ROJO, 62 kilos, Luis Yáñez. Su más cercana actuación la cumplió en pista mendocina, ciudad donde pudo ubicarse tercero. En nuestro medio cuenta con idéntica ubicación en clásico ganado por Neuron a Pihuelo. Está acostumbrado a participar con pesos altos. De esta forma, no puede descartarse su opción al premio.

KOKE, 58 kilos, Valentín Ubilla. Viene de rematar tercero de Duelo con 58 kilos, en los 1.200 metros del clásico "Intendencia de Santiago". Nos quedó la impresión que su conductor no estuvo muy afortunado en esa ocasión. Volverá a dar dura pelea. Para segundo.

MORRIS WEST, 56 kilos, Luis Murillo. Luego de una serie de figuraciones cargando prohibitivas cargas, ha realizado actuaciones un tanto opacas. Ello le ha venido significando una apreciable baja en la escala. Además, debemos observar que va favorecido en un punto en el handicap. Sorpresa con muchas posibilidades.

NENQUEN, 56 kilos, Sergio Vásquez. De la misma forma que el anterior, también debemos advertir, que quedó favorecido en el handicap en un punto. El rosillo corrió por última vez en el clásico "Nicasio Ortiz Miranda", prueba en la que ocupó el último lugar. Reaparece en gran estado de training.

ATALEO, 53 kilos, Gustavo Farfán. Después de cumplir una campaña de bastantes méritos fue dejado en descanso. Poco a poco va recuperando su real forma. Sorteó un lugar de salida muy favorable a sus medios. Puede volver victorioso.

PRINCIPE BLANCO, 53 kilos, Juan Amestelly. En sus últimas seis salidas a la cancha no ha podido alcanzar un triunfo. Así lo demuestran esos dos segundos igual número de terceros, un cuarto y un quinto puestos. Será uno de los buenos animadores de tan difícil evento.

TABAL, 53 kilos, Jose Carrasco. El alazán viene cumpliendo presentaciones que distan mucho de su verdadero poderío. El cajón de partida asignado lo favorecerá enormemente, y si amanece con deseos de correr nada de raro resultaría si es el vencedor.

TETRAO, 52 kilos, Orlando Lopez. Después de su vuelta a las pistas, ha obtenido dos cuartos lugares consecutivos. Mantiene sobresaliente estado. Ha cotejado en forma muy llamativa. Serio adversario de los indicados.

TRAPI, 51 kilos, Claudio Leighton. Uno de los grandes animadores en cuanta prueba clásica participa. En la última de estas, arrancó adelante y muy encima de la línea de sentencia fue superado por Duelo. Nuevamente estará alternándose con los primeros en los tramos decisivos. Para tercero.

DOLON, 50 kilos, Pedro Ceron. Si juzgamos sus dos últimas presentaciones, llegaremos a la conclusión que el vencedor de esta competencia no puede ser otro que el hijo de Tiépolo II. Veamos, primero derrotó por pescuezo a Girón, cargando 58 kilos en handicap de 1.200 metros. Posteriormente, con 61 kilos, fue aventajado por Girón, a una diferencia de medio pescuezo, en handicap de igual recorrido. Nuestro favorito.

CRIOLLO, 48 kilos, Hernan Olguín. El hijo de Ganacioso reaparece luego de una prolongada ausencia. No nos seduce su opción, por cuanto va castigado en varios kilos. Fuera de handicap en alrededor de seis kilos.

GHEPETTO, 48 kilos, Sergio Azócar. De la misma forma que el anterior va fuera de handicap en más o menos cinco kilos. Aunque ha superado a rivales de igual categoría que los de esta oportunidad, recomendamos esperar una mejor ocasión.

GIRON, 48 kilos, Albino Salas. Este va casi justo en el índice. Como viene de batir a Dolón en 1.200 metros y 57 kilos, lo aconsejable será tomarlo en cuenta en las apuestas, ya que con esta carga se va a sentir en la gloria.

LLAMEANTE, 48 kilos. Antes de su fracaso había vencido por 3-4 cuerpo a Girón en handicap de 1.200 metros y 56 kilos. En esa confrontación el hijo de Tetracordio dió a su escoltador 7 kilos. Cubierta precisa y preciosa.

DOLON EN CONDICIONES DE OBTENER SU PRIMER CLASICO

OCTAVA CARRERA. 2.000 mts a las 18,25 hrs Ind. 40 e Inferiores.- SEGUNDA VALIDA PARA LA TRIPLE Nº 3

506	E/Vidal	6	1	Concierto	59	N.N.	
587	E. Cáceres	3-6	2	Kepler	57	G. Farfan	
587	E. Cáceres	2-1	3	Embrujado	56	J. Castillo	
587	P. Molina	3c-2	4	Riggot	56	J. Amestelly	
513	P. Medina	6c	5	Gangocho	48	L. Toro	
587	L. Alvarez B.	1-10	6	Faraola	55	C. González	
392	S. Miceli	reap	7	Compadre	54	L. Yáñez	
587	P. Valderrama	4c-5	8	Taipan	51	S. Vásquez	
587	J. Bernal	3	9	Maricette	49	A. Salas	
587	S. Alamos	4-8	10	Rey Moro	49	G. Lizarna	
587	A. Sepúlveda	4-4	11	Jabiru	48	C. Amestelly	
540	J. Castro R.	2-	12	Tonio	48	H. Olguin	

Corrales: 1 con 2 y 3; 4 con 5.

NOVENA CARRERA— 1.500 METROS— A las 18,55 horas. Indice: 22 al 17. TERCERA VALIDA. TRIPLE Nº 3.

589	R. Pardo	3	1	Beam Gold	55	S. Campos	4
647	A. Petit	10-7-10c	2	Francesito	55	J. Duarte	14
589	M. Muscatt	7	3	Uña Larga	55	E. Guzmán	12
636	R. Rabello	8	4	Presión	54	C. Ojeda	5
597	L. Toledo	3cc	5	Jazz Band	53	J. Amestelly	2
593	O. Silva	1	6	Viejo Lindo	53	V. Ubilla	13
2330	Alv. Breque	Reaparece	7	Albarracin	52	S. Azócar	1
1708	L. H. Sorrel	Reaparece	8	Don Luis Oscar	52	P. Cardoza	3
589	M. Múñoz	12	9	Polycarpos	52	V. Rojas	9
589	D. López	6	10	Barquito	51	J. Castillo	10
593	V. Contreras	3	11	Katiusko	51	J. Carrasco	7
525	E. Vidal	4v	12	Prometeo	51	A. Salas	11
593	E. Vidal	9	13	Cone	50	H. Olguin	8
593	A. Breque E.	2-4	14	El Chirio	50	G. Lizama	6

Corral: 12 con 13.

DECIMA CARRERA.— 1.500 METROS.— A las 19,30 horas. Indice: 17 al 13. PRIMERA VALIDA. TRIPLE Nº 4.

593	M. Múñoz	5-6	1	Bonsoir	55	V. Rojas	4
457	E. Vidal	Reaparece	2	El Cordobés	55	H. Olguin	14
593	P. Polanco	8	3	Falluto	55	A. Poblete	12
640	E. Salas	5	4	Fosforito	55	J. Pacheco	5
603	H. Cisternas	12c	5	Lord Callampa	55	B. Campos	2
171	L. Escalona	Reapaarece	6	Pinatra	55	C. Campo	17
647	J. Melero B.	8c	7	Tranquilita	55	J. Barraza	13
2333	M. Arellano	Reaparece	8	Changaral	54	C. Leighton	1
573	Aug. Breque	2c	9	Momy	54	S. Vásquez	3
593	R. Rabello	5	10	Asturiano	53	C. Ojeda	9
573	Alej. Valdés	3c	11	Atabasca	53	L. Gutiérrez	10
508	A. Donati	2	12	Aulen	53	P. Herrera	7
341	H. Miranda	Reaparece	13	Seldom	53	J. Amestelly	11
584	H. Paraa	1	14	Amarina	52	J. Castillo	8
592	O. Lizama	3	15	Sir Richard	52	C. Amestelly	6
593	Jn. Zúñiga	10	16	Valedero	52	H. Ulloa	15
592	R. López	2	17	Cubby	51	A. Pereira	16

DECIMOPRIMERA CARRERA.— 1.500 METROS.— A las 20,05 horas. Indice: 13 al 10. SEGUNDA VALIDA. TRIPLE Nº 4.

2328	J. Bta. Castro	Reaparece	1	Borsalino	55	O. López	4
592	J. Bta. Castro	10	2	Bonnela	54	G. Farfán	14
592	Alv. López	4	3	Helicóptero	55	G. Lizama	12
592	A. Petit	6-12	4	Silbato	55	J. Pacheco	5
508	J. Múñoz R.	4	5	Bolognese	54	C. Leighton	2
592	L. Rojas	1-15x	6	Fernandel	54	P. Cardoza	13
618	Gmo. Sarmiento	4c	7	La Parca	54	V. Ubilla	1
573	V. Ramírez	15c	8	Taboba	54	S. Vásquez	3
584	P. Medina	5-2	9	Amor Gaucho	53	J. Amestelly	9
592	D. Torres	1-18	10	Campacana	53	L. Caroca	10
592	J. Castro R.	7	11	Chile Lindo	53	L. Yáñez	7
508	J. Santos	14	12	Kalista	53	C. Amestelly	11
2363	Jn. Silva	Reaparece	13	Monte Mario	53	J. Pérez	8
592	H. Alcántara	16	14	Randall	53	J. Castillo	6
585	L. Santos	1	15	Vicenzia	53	L. Murillo	1
597	Fdo. Castro	1	16	Senecio	52	V. Rojas	16

Corral: 1 con 2.

DECIMOSEGUNDA CARRERA. 1.500 mts. Handicap a las 20,40 hrs. indice: 30 al 24 TERCERA VALIDA PARA LA TRIPLE Nº 4.

158	H. Cisternas	reaparece	1	Pretil	56	N. N.	4
591	J. Bta. Castro	7-10	2	Esterel	55	G. Farfán	14
591	L. Alvarez B.	4	3	Alheli	54	C. González	12
591	J. Castro R.	5-5	4	Penny Lane	54	L. Yáñez	5
591	J. Castro R.	6	5	Astro Azul	51	S. Vásquez	2
647	O. Silva	1c	6	Picarón	54	V. Ubilla	13
636	A. Sepúlveda	3-3	7	Preparante	54	J. Castillo	1
591	Fdo. Castro	8	8	Biddeford	52	V. Rojas	3
507	A. López	6	9	Braniff	52	J. Amestelly	9
589	A. Valdés	1	10	Ecú	52	J. M. Aravena	10
591	O. Mora	11	11	Mazzini	52	A. Pereira	7
507	R. Pardo	3	12	Excelente	51	A. Salas	11
507	A. Petit	11	13	Mafil	51	C. Amestelly	8
456	Fco. Castro	reaparece	14	Aristóteles	50	L. Murillo	6

Corral: 4 con 5.

DECIMOTERCERA CARRERA. 1.200 mts. Handicap a las 21,20 hrs. indice: 12 al 6.

588	A. López	9	1	Considerada	55	J. Aracena	4
588	E. Cáceres	2-5	2	La Piba	55	G. Farfán	14
2160	L. Guerrero	reaparece	3	Chatanay	54	A. Farías	12
276	L. Guerrero	reaparece	4	Poucette	53	E. Sepúlveda	5
635	A. Amaro	7	5	El Labrador	53	E. Guzmán	2
584	A. Amaro	13	6	Bofetón	51	L. Caroca	13
588	A. Ramírez	2-10	7	Jaquelada	53	N.N.	1
653	J. Santos	8-14c	8	Lolera	53	N. N.	3
538	J. Santos	2-14	9	Jaurugo	50	L. Hevia	9
385	M. Muscatt	reaparece	10	Dunkerk	52	N. N.	10
651	P. Valderrama	10c	11	Mistelle	51	L. Cifuentes	7
528	O. Jara	14v	12	Zorro Mejicano	51	P. Cardoza	11
617	E. Pinochet	5c-4c	13	Garitero	50	M. Ramírez	8
500	L. Rodríguez	3	14	Barola	49	V. Rojas	6
537	C. Santos	7-13	15	La Cargosa	49	A. Pereira	15
660	G. Avila	2v	16	Sal de Mesa	49	J. M. Aravena	16

DECIMOCUARTA CARRERA 1.200 mts. Handicap a las 21,50 hrs. indice: 22 al 13.

636	E. Beuzenberg	10	1	Danton	57	V. Bravo	4
605	O. Silva	5v	2	Armadera	55	L. Cifuentes	14
640	P. Molina	3	3	Polo	54	V. Ubilla	12
586	V. Contreras	3	4	Mididi	53	N. N.	5
586	J. Bta. Castro	7	5	Moratin	53	O. López	2
658	G. Pombo	1v-5v	6	Caazapa	52	N. N.	13
547	Jn. Melero	reaparece	7	Sylvinita	52	L. Toro	1
639	D. Alvarez	3	8	Felizcote	51	J. Maira	3
639	G. Avila	2	9	Fonola	51	J. M. Aravena	9
145	Fdo. Castro	reaparece	10	Maharaja	51	V. Rojas	10
588	js. Plaza	1	11	Salvatierra	51	M. Escudero	7
652	P. Pojanco	9c	12	Emilio	49	J. Duarte	11
543	V. Escobillana	4-4	13	Pilusa	49	H. Olguin	8
452	E. Pinochet	reaparece	14	Curipeumo	48	R. Clavería	6
592	A. Donati	5	15	Don Aniceto	48	A. Farías	15
626	Alv. Breque	1-14c	16	Liszt	48	S. Azócar	16

Corral: 4 con 5.

JOSE CARRASCO, entre los nuevos jinetes palmeños, una esperanza.

AVISOS ECONOMICOS AVISOS ECONOMICOS AVISOS ECONOMICOS AVISOS

6 JUDICIALES Y LEGALES

CON FECHA 3 de Abril de 1972 se constituyó la nueva directiva por el periodo 1972-1973 del Sindicato Empresa Hotelera Gran Palace Ltda. ante el inspector del trabajo señor Gilberto Lucero Acosta. Quedando como sigue: Presidente: Gabriel Maldonado, secretario Alfredo Ibarra, tesorera: Graciela Navarrete, Directores: Ricardo León y José Carrasco. Se hace la presente publicación conforme al artículo 378 del Código del Trabajo.

A. 8/6

EL 30 DE MARZO A LAS 18,45 hrs. se reunió el Sindicato Profesional de Empleados de Industrial Panamericana S.A. en camino a Melipilla 6873 con la presencia del Inspector del Trabajo de Maipú Sr. José Novoa Gallegos, procediendo así a elegir la directiva sindical por el periodo 1972-1973, la que quedó constituida como sigue: Presidente Juan Alarcón Pinto, Secretario Patricio Miranda Nelson, Tesorero Eduardo Espinoza Muñoz, 1º Director Guillermo Grellet Brown, 2º Director Claudio Millán Suárez.

A. 8/6

QUINTO Juzgado Civil concedió posesión efectiva herencia Laura González Aguirre a Bjorn, Dag Selleg Lund, Otto Albert y Kjell Koch González.

A-8-6

QUINTO Juzgado Civil concedió posesión efectiva herencia Manuel Segundo Silva Correa a Lorenzo Antonio Silva Correa.

A-8-6

PRIMER Juzgado concedió posesiones efectivas Tenencio Rozas Cereceda y Clotilde Bravo Morales, para Sergio, María y Osvaldo Rozas Bravo.

A-8-6

PRIMER Juzgado concedió posesión efectiva Rosa San Martín Escobar, para cónyuge, Humberto Tobar González, sin perjuicios derechos como tal.

A-8-6

QUIEBRA Jorge Simker Hidalgo. Quinto Juzgado Civil. Resolución 17 Mayo 1958, tuvo por presentada cuenta general de administración, la que se tendrá por aprobada si no fuere objetada dentro del plazo legal. Secretario.

C. 8/6

QUIEBRA: Sociedad Radiodifusora Latinoamericana S. A. Quinto Juzgado Civil Mayor Cuantía Santiago. Resolución de fecha 13 de enero de 1972, declaró en quiebra a la Sociedad Radiodifusora Latinoamericana S. A., comerciante, domiciliada en San Antonio Nº 378 Of. 808 de esta ciudad. Quienes tengan bienes o papeles pertenecientes a la fallida deben entregarlos dentro de tercero día al Síndico de Quiebras, bajo pena de ser considerados encubridores o cómplices de la quiebra. Adviértese al público que no debe pagar ni entregar mercaderías a la fallida; bajo pena de nulidad de los mismos. Acreedores residentes en el territorio de la República deben verificar sus créditos y preferencias dentro de 30 días, bajo apercibimiento legal. Notificaciones por avisos se harán en LA NACION. Secretario.

C-5-6-7-8-10-6

HABIENDOSE extraviado Libreta 10798086 Banco del Estado, de José Cerda Carriel, queda nula por aviso correspondiente.

A. 8/6

JUZGADO Puente Alto. Rol Nº 11.966 por resolución de fecha 10 de Noviembre concedió posesión efectiva herencia intestada de María Yolanda Farías Machuca y Horacio Gutiérrez Apablaza a sus hijos legítimos Alvaro, Héctor Enrique, Carlos Andrés, Ana Rosa, Moisés de la Cruz, Horacio Alberto y Luis Eduardo, todos Gutiérrez Farías. Se tramita con privilegio de pobreza. Clarisa Vidal Fuentes. Secretaria Subrogante.

Z. 8/6

SEGUNDO Juzgado concedió posesión efectiva Jorge Dahmen Faúndes y Elba Alcaíno a Elba, Jorge, Oscar y Mireya Dahmen Alcaíno.

A-8-6

EN MAIPU a 24 de marzo de 1972, siendo las 20.30 horas en Av. Los Pajaritos s/n. (Instituto O'Higginiano) ante la presencia del Inspector del Trabajo Sr. Luis Meneses Morales, se llevó a efecto la elección del Director definitivo del Sindicato Profesional de Alcantarilleros, Gasfiters y Proyectistas de Maipu, cuya mesa directiva quedó integrada de la siguiente manera: Presidente, Arturo Gallo Cabrera; Secretario, Abelardo Sepúlveda Ortiz; Tesorero, Hugo Pinochet Ramírez; 1er Director, Víctor Lucero Morán; 2do. Director, Guillermo Molina Ramírez. Se hace la presente publicación de conformidad al Art. 378 inc. 2do. del C. del T. El Secretario.

A-9-6

SEGUNDO Juzgado Civil de Mayor Cuantía de Santiago concedió con fecha 19 de enero de 1972 posesión efectiva de herencia intestada quedada al fallecimiento de doña Mercedes Flores Muñoz, con beneficio de inventario a sus hijos Emilia de las Mercedes, Juan Segundo y Lucrecia Silvia Farías Flores, sin perjuicio de los derechos de su cónyuge sobreviviente don Juan Ramón Farías Gálvez. El Secretario.

Z. 8/6

HABIENDOSE extraviado cheques Serie KD Nos. 1368305 al 1368325, Banco Chile - Principal, cuenta Nº 48927-01, quedan nulos por aviso correspondiente.

A. 8/6

QUINTO Juzgado Civil concedió posesión efectiva herencia Paz Elena Muranda Salfate a Elisabeth Sahr Muranda. Inventario solemne practicaré 10 actual, 15 horas.

A. 8/6

QUIEBRA: Consorcio Distribuidor Andino Ltda. CODISA. Sexto Juzgado Civil. Resolución 3 Abril 1972, tuvo por ampliada nómina créditos reconocidos con el crédito de Armando Rosselot Mujica Eº 314.370,52 valista. Secretario.

C. 8/6

PRIMER Juzgado Civil San Miguel, concedió posesión efectiva herencia intestada de don Belfor Villanueva Castro, a Tosca Ofelia y Belfor Omar Villanueva Claveria, sin perjuicio derechos cónyuge doña Rosenda Claveria Muñoz. Secretaria.

A. 8/6

QUINTO Juzgado Civil concedió posesión efectiva herencia Humberto Raúl Magnere González a Constance Balsamina y Odette Gabriela Magnere Bórquez, sin perjuicio derechos cónyuge, Margarita Felicinda Bórquez Cárdenas.

A-8-6

SEGUNDO Juzgado Civil de Mayor Cuantía San Miguel concedió la posesión efectiva de la herencia intestada quedada al fallecimiento de Rosa Miranda Gómez a sus hijos legítimos Héctor Luis, Marta Rosa e Isaías Tapia Miranda, sin perjuicio derechos cónyuge sobreviviente Ernesto Tapia Marín. Secretaria.

Z. 8/6

PRIMER JUZGADO concedió posesión efectiva Guillermo Sánchez Cariaga, para Bernardo, Luis, Julio, Ester, Georgina y Rosa Sánchez Arancibia; sin perjuicio derechos Julia Arancibia.— Practicaré Secretaria Inventario Solemne diez abril 1972, quince horas.

A-8-6

Habiéndose extraviado Libreta 1032220 de Sandra Loreto Martínez Lagos y Libreta 1032222 de Gustavo Humberto Martínez Lagos ambas del Banco del Estado quedan nulas por aviso.

A-9-6

Quiebra; Sociedad Dalmazzo y Viancos Limitada. Primer Juzgado Civil Mayor Cuantía de Santiago. Resolución de 28 de Marzo de 1972, fijó como fecha cesación pagos fallida el día 13 de Agosto de 1970. Secretario.

A-7-8-10-6

HABIENDOSE extraviado cheque Serie CRA. Nº 146605 del Bco. del Estado por E° 6.827,01 a nombre de Luis Contreras Díaz Cta. Cte Nº 49.056-6 girado el 21/3/72, declárase nulo y sin valor, habiéndose dado el aviso correspondiente.

A-9-6

JUZGADO Letras San Bernardo, concedió posesión efectiva de Francisco Arenillas Curiess, a hijos legítimos primer y segundo matrimonio. Francisca, Laurentina, Francisco Arenillas Allende y a Justo, Eufemia, Juan, Julián y Cecilia Arenillas Martínez, sin perjuicio derechos cónyuge Laurentina Allende Carvajal. Fíjose facción inventario solemne 11 abril 10 horas. Secretaria.

A-7-8-10-6

NOTIFICACION: Ante Sexto Juzgado Civil Mayor Cuantía, Bandera 385, presentóse don Humberto Catalán, por don Hellmuth Tatter, en autos rol 147-71, sobre terminación arrendamiento, solicitando a fs. 15, cumplimiento incidental de liquidación de rentas y costas procesales y personales, ascendentes a E°14.652,54.- contra demandado Manuel Ramírez R.- Tribunal Proveyó; Santiago, 15 noviembre 1971.- Cúmplase, con citación.- Notifíquese por cédula esta resolución.- Espejo-juez.- Navas sec.- A fs. 18, solicitó notificación por avisos, resolución anterior, virtud haberse ido demandado propiedad arrendada, ignorarse actual domicilio.- Previos trámites legales, Tribunal ordenó notificar por avisos extractados por tres veces diario La Nación sin perjuicio correspondiente Diario Oficial, cumplimiento incidental de liquidación rentas, costas procesales y personales.- LO QUE NOTIFICO A DON MANUEL RAMIREZ R.- La Secretaria.

A-7-8-10-6

PRIMER Juzgado concedió posesión efectiva Miguel Moreno Recio, para Cecilia, Rosa y Julia Moreno Martínez; sin perjuicio derechos cónyuge, Rosa Martínez Aguilera.

A-8-6

PRIMER Juzgado concedió posesión efectiva María Melnick Wiegnaw, para Paulina Katz Melnick y Lázaro Marais Moschevich sin perjuicio derechos último como cónyuge. Practicaré Secretaria Inventario Solemne once abril 1972, quince horas.

A-7-8-10-6

ONCE presente, quince horas, practicaré Secretaria Segundo Juzgado Civil Mayor Cuantía, ampliación inventario solemne bienes Luis Martín Vial Bunster. Secretaria.

A-7-8-10-6

SEGUNDO Juzgado, concedió posesión efectiva María Domenica Ansuarana Irribarren a Eduardo Duronea Ansuarena, Monique, Jorge, Claude, Andrés y Chantal Duronea Trezzini; Antonieta Tressini viuda Duronea, Maurice, Michael y Edmundo Laborte Duronea, Ginette Ansuarena Martín y Jeanne Duronea de De Cambiaire. Practicaré inventario solemne. Secretaría diez presente, quince horas. Secretaria.

A-7-8-10-6

PRIMER Juzgado concedió posesión efectiva Custodio Salazar Orellana, para Mercedes Salazar Negrete; sin perjuicio derechos Mercedes Negrete Martínez. Trámite Ley 16.271 artículos 33 siguientes.

A-8-6

SEGUNDO Juzgado, concedió posesión efectiva Elfrida Rachwitz Borneman a German Soto Rachwitz. Tramítase artículo 33/37 Ley 16271.

A-7-8-10-6

SEGUNDO Juzgado, concedió posesión efectiva Enrique Aguayo Cabello a Carlos y Enrique Aguayo Valdés, sin perjuicio derechos cónyuge Elena Valdés. Tramítase artículos 33-37 Ley 16271.

A-7-8-10-6

SEGUNDO Juzgado, concedió posesión efectiva Oscar Hucke Cubillos a Luisa, Oscar, Eliana, Olga y Gloria Hucke Perin. Tramítase artículos 33-37 Ley 16271.

A-7-8-10-6

SEGUNDO Juzgado, concedió posesión efectiva Pedro Giacaman Giacaman a Elías, Elena, María y Rosa Giacaman Hazbun, sin perjuicio derechos conyuge Aida Hazbun.

A-7-8-10-6

SEGUNDO Juzgado, concedió posesión efectiva Jaime Alsina Bosch a Jaime Alsina Ricotti.

A-7-8-10-6

SEGUNDO Juzgado, concedió posesión efectiva Rosa Miquel Roset a Rosa, Teresa, Francisca y María Isabel Llavina Miquel.

A-7-8-10-6

SEGUNDO Juzgado, concedió posesión efectiva Nolberto Muñoz Ayala y María Bahamondes Alvarez a Nolberto y María Rosa Muñoz Bahamondes.

A-7-8-10-6

Cuarto Juzgado concedió posesión efectiva Berta Fredes Tapia a Carmen Fredes Castro. Tramítase conformidad artículo 33 Ley 16.271.

A-8-6

CUARTO Juzgado concedió posesión efectiva Francisca María Giordano Neviolo a María Inés, Carlos Roberto y Violeta Clara Gellona Giordano.

A-7-8-10-6

CUARTO Juzgado concedió posesión efectiva Humberto Ureta Fernández a María Haidée Ureta Rodríguez, sin perjuicio derechos cónyuge Julia Rodríguez Letelier.

A-7-8-10-6

CUARTO Juzgado concedió posesión efectiva Ofelia Domínguez Parra a Gregorio Olivares Núñez.

A-7-8-10-6

CUARTO Juzgado concedió posesión efectiva testamentaria Luis Morand Dumas a hijos Caros y Luis Morand Valdivieso y a cónyuge Thea Maeder Schweikert, sin perjuicio derechos esta última como tal.

A-7-8-10-6

Quiebra: Sociedad Ituarte y Compañía Limitada. Séptimo Juzgado Civil Mayor Cuantía Santiago. Resolución de 28 de Marzo de 1972, tuvo por presentada la nómina de créditos reconocidos, con los siguientes créditos; Créditos valistas reconocidos; Ignacio Balcells Eyquen por E°50.000.- Textil Progreso S.A. por E°81.946,59; Jorge Buitano del Canto por E°17.529,69.- Créditos valistas impugnados; Luis Martí Dufeu por E°22.000, y José Ituarte Urquijo por E°31.100,00, ambos totalmente. Créditos preferentes reconocidos; Servicio de Seguro Social por E°112.256,54 Pref. de Primera Clase, art. 664 C. del Trabajo y 2472 Nº 4 C. Civil.- Créditos preferentes impugnados: no hubieron. Secretario.

A-7-8-10-6

JUZGADO Letras San Bernardo, concedió posesión efectiva de Estela Rojas Díaz, a hijos Néstor Jaime, Nelson Jorge Rómulo y Gastón Mauricio Carrasco Rojas, sin perjuicio derechos cónyuge Juan Néstor Carrasco Rodríguez. Secretaria.

A-7-8-10-6

POR HABERSE extraviado el título Nº 688354, de la Compañía Manufacturera de Papeles y Cartones S. A., por 673 acciones, a nombre de Fresia López Sudan, queda nulo por haberse dado el aviso correspondiente.

A-9-6

HABIENDOSE extraviado cheques Nº 1771057 y 1771058 cuenta 693511-7 Banco Nacional del Trabajo Oficina Principal quedan nulos por aviso correspondiente.

A-9-6

POR PERDIDA de la chequera quédase nulos los cheques de la Serie 4D-522633 al 522650 del Banco Chile-Huelén.

A-9-6

En Santiago con fecha 5 de abril de 1972 en Echazarreta 776 ante el Inspector del Trabajo Sr. Fernando Riquelme Burgos se procedió a constituir el Sindicato Profesional de Empleados de Bodega "Panamericana Norte" de Agencias Graham eligiéndose el siguiente directorio provisorio: Presidente, Javier Bonilla Vergara; Secretario, Alberto Iturrieta Morales; Tesorero, Sergio Infante Valenzuela; Directores, Efraín Andrade Cárdenas y Enrique Peña Muñoz. Se hace la presente publicación según el artículo 378 del Código del Trabajo.

A-10-6

EXTRACTO.- Quinto Juzgado Mayor Cuantía Santiago Rol Nº 599-72. Corporación de la Vivienda ha expropiado a María Camus vda. de Santa María, inmueble ubicado comuna Conchalí, departamento y provincia de Santiago, Inmueble expropiado tiene superficie aproximada de 46.948 m2. Inscripción dominio expropiado a fs. 9.701 Nº 13.648 Registro Propiedad año 1971 Conservador Bienes Raíces Santiago. Indemnización expropiación fijada común acuerdo en E°300.000.- que se paga con E°150.000 contado y saldo de E°150.000 a seis meses plazo a contar de la fecha consignación cuota contado, mediante pagaré Ley 5.604. Suma de contado consignada cuenta corriente este Juzgado. Ordenándose presente publicación para que terceros interesados hagan valer derechos conforme art. 30 Ley 5.604; demás antecedentes proceso caratulado "Corvi con Camus". El Secretario.

A-7-8-10-6

CHEQUE Serie DC Nº 843075 del Banco O'Higgins -Of. Huérfanos por E° 3.600,00 habiéndose extraviado queda nulo por haberse dado el aviso correspondiente.

A-10-6

MERCED De Agua.- Señor Gobernador.- José Abraham Cortés Flores, carnet 1.554 de Villarrica, Rut. 2.241.949 -8; industrial y agricultor, domiciliado en la hijuela "Bella Vista" teléfono 140, casilla 253, de Villarrica a US. respetuosamente expongo: Vengo en solicitar "Merced de Agua", para consumo doméstico, agua para animales y aves para mi hijuela ubicada en Neltume, distrito Nº 4.- Predregoso-Villarrica, comuna y departamento de Villarrica, provincia de Cautín. Deslindes: Norte: Asentamiento "Vida Nueva CORA.- Este: Lucía Alfonso de Lazcano.- Sur: Camino Público de Villarrica a Freire.- Oeste: Comunidad Indígena Nahuelhual y Lincolao.- Necesito 10 litros por segundo, agua sacada del río Toltén con turbina y bomba, para ello, he construido un canal a tajo abierto de 450 al lado del río a cuyo terminal instalé la turbina de 25 Hp. y una bomba nacional de 11/4 de salida de agua.- El río Toltén pasa a 600 mts. al Sur de mi hijuela, el agua la llevo subterránea a 0,50 mts. de profundidad por medio de cañería plásticas de 1 1/4", en una distancia de 850 mts., dentro de la propiedad de doña Lucía Alfonso de Lazcano, por ello será necesario imponer servidumbre de acueducto a este predio. Las aguas se consumen entre humanos, animales y aves; en la turbina se utiliza lo necesario, el saldo se devuelve al río Toltén. El desnivel desde el río al estanque son 60 mts., más o menos. Esta merced de agua será permanente y continua. Se acompaña: Memoria explicativa, plano de ubicación, presupuesto aproximado, certificado de dominio vigente y comprobante de Tesorería. Por tanto, en virtud de lo expuesto, la documentación acompañada y de acuerdo con lo prescrito en el Art. 257 y siguientes del Código de Aguas; ruego señor Gobernador se sirva dar curso a esta solicitud, que es de urgencia. José Abraham Cortés Flores.- Villarrica - Casilla 253.- Villarrica, Abril de 1972.- Loncoche, cinco de abril de mil novecientos setenta y dos, a las 11 horas. Nº 120. Téngase por presentada la solicitud de Merced de Agua que antecede. Hágánse las publicaciones legales de rigor, por tres veces y dentro del plazo de sesenta días contados de esta fecha, en uno de la capital de la Provincia y en otro de Santiago.- Regístrese Eduardo Brito Salas. Gobernador de Villarrica.- Judit Gutiérrez Inostroza. Secretaria.

A-9-6

QUINTO Juzgado Civil concedió posesión efectiva herencia Rosa Damiana Aguilera Hormazábal y José Lorenzo Astudillo Romero a Juan Lorenzo y Domingo Aurelio Astudillo Aguilera por sí y cesión de María Hortensia Astudillo Aguilera.

A-8-10-11-6

Quinto Juzgado Civil concedió posesión efectiva herencia Bernardino Pino Díaz a Bernardino, Luis Abelardo, Luis, Rodolfo Eugenio, Juana Pino Cardoso. Inventario solemne practicaré 12 actual 15 horas.

A-8-10-11-6

QUINTO Juzgado Civil concedió posesión efectiva herencia Darío Carmona Godoy, a Patricio Jaime Carmona Guajardo, sin perjuicio derechos cónyuge, Olga Guajardo Olavarría.

A-8-10-11-6

QUINTO Juzgado Civil concedió posesión efectiva herencia Pedro Pizarro Morales a Pedro Nolasco, Roberto Segundo, Eva del Cármen y César Fernando Pizarro Alvarez, sin perjuicio derechos cónyuge, Rosalía Alvarez Yáñez.

A-8-10-11-6

QUINTO Juzgado Civil concedió posesión efectiva herencia Luis Miranda Ortiz a Elsa Rosa, Lucrecia de las Mercedes, Isabel y Luis Fernando Miranda Ibáñez, sin perjuicio derechos cónyuge, Elsa Ibáñez Moyano.

A-8-10-11-6

QUINTO Juzgado Civil concedió posesión efectiva herencia Hugo Guillermo Conelli López a Tomás Hugo, Patricia Alejandra y Enzo Antonio Conelli Meza, sin perjuicio derechos cónyuge, Benita Aurora Meza Pinto.

A-8-10-11-6

QUINTO Juzgado Civil concedió posesión efectiva herencia Laura Donoso Benavente a cónyuge, Roberto Moya Sarmiento, sin perjuicio sus derechos.

A-8-10-11-6

QUINTO Juzgado Civil concedió posesión efectiva herencia Juan Segundo Fernández Azócar a Juan Bernardo, Rosa Elena, Jaime Francisco, Silvia de las Mercedes, Norma Adriana y Carlos Arturo Fernández Ibarra, sin perjuicio derechos cónyuge, Adriana de las Mercedes Ibarra Ibarra.

A-8-10-11-6

INVENTARIO Solemne. En posesión efectiva Lorenzo Sandoval practicaré inventario solemne en mi oficina de Secretaría Juzgado Letras Puente Alto, Ramón Núñez 050 jueves 13 abril a las 10 hrs. Secretario.

A-8-10-11-6

CHEQUE Serie BZZ—2 Nº 538089, Bco. Nacional del Trabajo of. Principal E°8000, queda nulo por extravío.

A-10-6

SEGUNDO Juzgado concedió posesión efectiva Adriana Rodríguez Barrios a Vicente Salinas Rodríguez. Practicaré inventario solemne Secretaría, doce presente, quince horas.- Secretaria.

A-8-10-11-6

Segundo Juzgado concedió posesión efectiva Leonor Sarfaty Levy a Graciela Sarfaty Levy.

A-8-10-11-6

Segundo Juzgado concedió posesión efectiva María Jesús Zamorano Poblete a hija: Raquel Staforelli Zamorano y nietos: Francisco, Carlos y Pablo Staforelli Palavicino.

A-8-10-11-6

SEGUNDO Juzgado concedió posesión efectiva Eduardo Herrera Castillo a Eduardo Herrera Muñoz, sin perjuicio derechos conyuge, Melquides Muñoz.

A-8-10-11-6

SEGUNDO Juzgado concedió posesión efectiva Rosalía García Alderete a Ninnett, Nivia y Lilia Miranda García.- Tramítase artículos 33/37 Ley 16271.

A-8-10-6

SEPTIMO Juzgado Civil concedió posesión efectiva herencia intestada de René Lacamprette Ticho-Brahe, a hijos legítimos Gastón Emilio, Marta Raquel y Luciana Silvia Lacamprette Mena, sin perjuicio derechos cónyuge sobreviviente, Ofelia Mena Mena. Secretario.

A. 8-10-11-6

SEGUNDO Juzgado concedió posesión efectiva María Domenica Ansuarena Irribarren a Eduardo Duronea Ansuarena, Monique, Jorge, Claude, Andrés y Chantal Duronea Trezzini; Antonieta Tressini viuda Duronea, Maurice, Michael y Edmundo Laborte Duronea, Ginette Ansuarena Martín y Jeanne Duronea de De Cambiaire. Practicaré inventario solemne Secretaría diez presente, quince horas. Secretaria.

A. 7-8-10/6

POR EXTRAVIO Libreta de Ahorros Nº 23669 del Banco del Estado de Buín, ésta queda nula.

A. 10. 6

QUIEBRA: Sociedad Laboratorios Sussan Day Chile Limitada. Segundo Juzgado Civil Mayor Cuantía Santiago. Resolución de fecha 14 de marzo de 1972 tuvo por agregado inventario confeccionado por el Síndico el 10 de febrero de 1972.

C. 8-10-11-6

PRIMER Juzgado concedió posesión efectiva Juana Caldez Martí, para Eduardo - Rosario y Héctor Gajardo Caldez.

A. 8-10-11. 6

PRIMER Juzgado concedió posesiones efectivas Miguel Vera Aguilar y Custodia Salinas Nieto, para Víctor Vera Salinas.

A. 10. 11-6

PRIMER Juzgado concedió posesión efectiva Hortensia Castillo Varas, para Tomasa Castillo Varas. Trámite Ley 5427 artículos 40-44.

A. 8-10-6

7 REMATES

RESOLUCION 4ª Juzgado Trabajo: Día 12 Abril en curso, 11 horas, en domicilio ejecutada, Merced 564, ante Martillero Público Sergio R. Ravanal Valenzuela, efectuará REMATE especies embargadas en juicio ejecutivo seguido por SERVICIO DE SEGURIDAD SOCIAL contra deudor indícase: Exped.- Rol 62.256. c/SOCIEDAD RESTAURANTE "EL DANUBIO AZUL" LTDA. Repts. legs. Alfonso Kao Chiang y Francisco Daiz León. Sesenta y tres mesas de madera, más menos cuadrado cada una; ciento cincuenta sillas madera, tapiz pergamoide rojo; refrigerador tamaño grande, "Frío Lux" y refrigerador vitrina "Soval". Secretario.

C-8-7

MANANA domingo 5 de abril de 1972, a las 10,30 de la mañana únicamente en calle Jorge Washington 302, efectuaré remate de menaje de casa, hay muebles, cuadros, porcelanas, alfombras, lámparas y útiles de menaje de casa en general, por orden del señor Jorge Mazzini G. y los siguientes comitentes: L. Herman, L. Latorre, F. Leal, A. Orpinas, M. Silva, L. Meléndez, G. Bustamante, E. Aguirre, J. Contreras, E. D. Halmar, G. Tapia J. Ramírez, A. Mazzini, N. Kipress, R. Yáñez, S. Spana, J. Fernández. Amplios detalles de las especies a subastar en el aviso del diario El Mercurio en páginas especiales de remates, a la vista. Nicanor Marticorena P., Julio N. Marticorena García, Martilleros Públicos.

C. 9/6

EL VIERNES 7 de abril a las 15 horas, en calle Chacabuco Nº 763, efectuaremos Remate de Maquinarias Industriales y Comerciales, Tractores y Colosos, Muebles y Menajes de Casa, Materiales y Varios. Orden de los señores Adriana Mendoza, Domingo Estévez, Isabel Labarca, Jovino Droguett, Enrique Lewitt, Pedro Rieus, Juan Bravo, Sergio Gajardo, Alberto Cortés, Alberto Cornejo, Manuel Berríos, Pedro Venegas, Telas y Confecciones New York Style S. A. C., señor Adams, Lisandro Tornería, Daniel Torrent, María Elena Mujica, Alberto Arias, Mario Pizarro, Eliana Vargas, Tomás Hauva, Raúl Castañeda, Raúl González, Jorge Didex, Victoria de Lira, René Elgueta, Olga Deik, Guillermo Liddle, Blanca de Badrié, Eduardo Barron, Lloyd Shackliford, Alberto Pando, Wilfredo Bravo, Gustavo Cornejo, Benedicto Flores. Amplios detalles de las especies a subastar en aviso comercial del Diario El Mercurio en páginas especiales de remates. A la vista, Nicanor Marticorena Pereira y Julio Marticorena García. Martilleros Públicos.

C-7-7

RESOLUCION 9ª Juzgado Trabajo: Día 11 Abril en curso, 11 horas, en domicilio ejecutada, Martínez de Rozas 3520, ante Martillero Público, Sergio R. Ravanal Valenzuela efectuaráse REMATE especies embargadas en juicio ejecutivo seguido por SERVICIO DE SEGURO SOCIAL contra deudor indícase: Exped. Rol 59.551 c/SOCIEDAD DE PRODUCTOS ASFALTICOS BASYMOR LTDA. Repr. legal Alberto Bascuñán Fierro. Sumadora eléctrica, "Olivetti", Nº 99188510, manual; sumadora eléctrica, "Addo X" sin número visible; Caja fondos, sin marca ni número visibles, pedestal madera, con llaves; escritorio madera pino, cuatro cajones, cubierta vidrio, máquina escribir, "Hispaño Olivetti", Nº 316016; escritorio madera encina, tres cajones, cubierta vidrio, ventilador escritorio, "Ubertini", sin número visible; sillón madera maño, estilo funcional, asiento y respaldo tapizado género, sillón madera encina, tapizado asiento y respaldo cuero café; silla tapizada, asiento y respaldo cuero café, dos ventiladores mesa, "Aircal", números A-5863 y A-5848 máquina escribir, "Optima", Nº 230752, cuatro escritorios maño, cinco cajones cada uno, estilo funcional, cubiertas vidrio, mesa centro, estructura fierro, cubierta vidrio y repisa inferior madera, silla asiento y respaldo tapizado cuero café, sillón dos cuerpos, tapizado implatex, café; máquina escribir, "Remington", Nº BJ-4172466; calculadora eléctrica "Totalia", Nº 102485; mesita máquina escribir estructura metálica, cubierta madera; dos máquinas mezcladoras material para pisos, accionadas motor "BBG" Nº 353329 y otro, sin marca ni número visibles; tecle 500 kgrs. accionado eléctricamente; caballete fierro y riel; refrigerador, "Mademsa", sin número visible, 5 pies. Secretario.

C-8-7

8 CITACIONES

Carbonífera Lota-Schwager S.A. Por renuncia del Director señor Benedicto Céspedes Tapia ha sido designado en su reemplazo el accionista señor Carlos Lagos Méndez. El Presidente

A-8-8

CITACION. Sociedad Cooperativa de Edificación de Viviendas y Servicios Habitacionales "Lautaro" Ltda. Rol Nº 597 personalidad jurídica Nº 2017 Santiago. Domicilio Estado Nº 215 Of. 1108 Stgo. Citase a Junta General Ordinaria para el domingo 9 de abril de 1972, a las 10 horas, en primera citación y a las 10,30 horas, en Segunda Citación en calle Santo Domingo Nº 1060 Stgo. Tabla a tratar: 1. Memoria y Balance. 2. Elección parcial del directorio y total de la Junta de Vigilancia. 3. Varios. El Consejo de Administración Soc. Coop. Edif. Lautaro Ltda.

A. 8/8

LA COOPERERATIVA de Vivienda y Servicios Habitacionales "Nueva Era" Ltda. cita a sus socios a Junta General Ordinaria, para el 12 de abril 1972, en calle Salomón Sack 255, a las 17 y 17,30 horas respectivamente, en primera y segunda citación, para tratar la siguiente Tabla: 1. Lectura del acta anterior. 2. Cuenta y Memoria del Presidente del Consejo. 3. Aprobación del Balance General al 30 de junio de 1971. 4.- Elección parcial del Consejo de Administración, total de Junta de Vigilancia y del Comité de Educación. 5. Varios. El Consejo de Administración.

A-8-8

SINDICATO Profesional de Hormas y Tacos, cita a todos sus socios para el viernes 14 de abril 1972 a las 18 horas ante el inspector del Trabajo, para nueva directiva por el período 1972-1973, en Portugal 2001. La Directiva.

A-8-8

SINDICATO Profesional Nacional de Artistas de Variedades. Cita a Reunión General eleccionaria a todos sus socios en su sede social de Agustinas 560 para el día 13 de abril a las 18 horas, en punto; renovación de su directiva para el período 72-73. La Directiva.

A-7/8

ACMA, Aceros de Alta Resistencia en Mallas S.A. Por acuerdo del Directorio se cita a Junta Ordinaria de Accionistas para el 28 de abril de 1972 a las 11 horas, en Santiago, calle Huérfanos 1117, Of. 283, 2º Piso, con el objeto de conocer la Memoria y Balance General del ejercicio financiero al 31 de diciembre de 1971, designar los Inspectores de Cuentas y tratar de las materias a que se refiere el artículo vigésimo-quinto de los estatutos. Para los efectos de la celebración de esta Junta, el Registro de accionistas permanecerá cerrado los días 25, 26, 27 y 28 de abril de 1972. El Presidente.

A-8-20-24-4

10 VARIOS NO CLASIFICADOS

Modistas Ayudantas Costureras y bordadora a Máquinas Necessito. Cueto 615.

A-11-10

VENDO Cervecería, Depósito de Licores. Franklin 490.

A. 8/10

22.000 casa - huerto escrituradas Anvillacar Batuco.

A-9-10

SE VENDEN 2 cachorros alemanes Dowberman y cachorrita 2 meses. Rizen Berger 6061, 3 Sector Población Manuel Rodríguez-Barrancas.

A-8-10

Compro Departamento mínimo 3 dormitorios, ojalá 1er. P. Sector Ñuñoa Colon, pago al contado E°100.000. Resto por AAT. Renovación tratar Rosa Barrientos Agustinas 1269 1er. P. Fono 83969 de 9 a 17 hrs.

Z-9-10

12 BOMBEROS

CUERPO de Bomberos de Ñuñoa. Segunda Compañía Brigada Juvenil "Jorge Batista Aleu". Cito a la Brigada a ejercicio para el día sábado 8 de abril a las 2.45 hrs. Punto de reunión El Cuartel. Tenida de trabajo.

PRIMERA Cía. de Bomberos de Ñuñoa "Unidos Serviremos". Capitán Orella 2164. Cito a la Compañía a ejercicio para el día martes 11 a las 21,30 hrs. Punto de reunión: El Cuartel. Tenida: Uniforme de trabajo con botas. El Ayudante.

O. 11/12

SEGUNDA Compañía de Bomberos de Santiago "Esmeralda". De orden del Sr. Capitán, cito a la Compañía para el próximo Domingo 9 de Abril a ejercicio de Competencia Mario Garrido Palma, a las 10,00 horas en el Cuartel. Tenida: Cotona de Cuero, pantalón blanco y casco de parada. El Ayudante.

O. 9/12

El trago del estribo

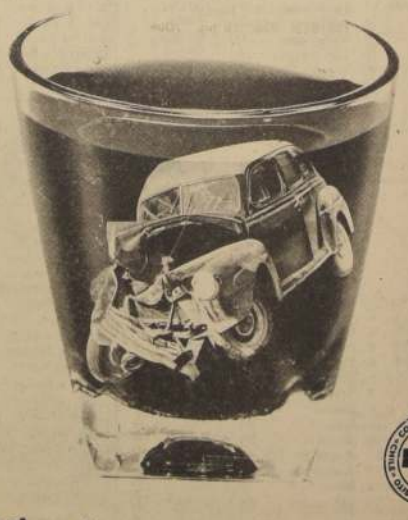

El alcohol anula su capacidad para conducir

TELEVISION

TV

16.00 APERTURA
16.10 NOTICIERO
16.25 CONSECUENCIAS DEL EVANGELIO
17.00 ANECDOTARIO
17.30 SATURNINO Y KIRI
18.00 LARGOMETRAJE
¡ésse James con Tyrone Power y Henry Jones
19.30 LOS INTERNOS
20.30 TAMBIEN SUCEDE
20.35 GRANDES PELEAS: Maxim vs. Nardico.
21.00 AMOR AL ESTILO AMERICANO
22.00 NOTICIERO
22.30 HORA 11: "La esfinge"
23.30 JAZZ
24.00 CIERRE

U canal 9

14.46 Noticiario. Lee Justo Camacho
14.56 Sábados en el 9. Animación de Enrique Maluenda. Actuación de Violeta Vidaurre, Pepe Tapia, Guillermo Bruce, Gladys del Río, Chito Morales, Los Acetatos. La melodía misteriosa. El club de las abuelitas.
20.08 Noticiario: Lee Justo Camacho.
20.16 ¿Cuánto sabe usted? Con Justo Camacho
20.18 Largometraje. Hoy: "Ellos nos hicieron así".
Nuevediario 72. 40 minutos de Noticias, reportajes y comentarios.
21.30 Cine Mexicano Hoy: "Un extraño en la Escalera" con Arturo de Córdova y Silvia Pinal.
22.10 Noticiario: Lee Alejandro Fortuño
23.30 Cierre.

tv 13

14.00 NATIONAL BIOGRAPHIC
15.00 SABADOS GIGANTES
19.51 LA LEY DEL REVOLVER
20.55 ALCANCE LAS ESTRELLAS
21.22 EL SAPO Y LA CULEBRA
21.30 TELETRECE con Pepe Abad y Pepe Guixé El Tiempo con Willy Duarte-Santiago Martinson Comentarios de Enrique Cueto.
22.10 NOCHES DE ESTRENO: "Secreto de alcoba" con Rock Hudson y Doris Day

CARTELERA DE CINES

SECTOR PLAZA ITALIA

NORMANDIE.— Alameda 139 (392749) Desde las 14 hrs. Algunas chicas lo hacen. Amor sin barrera.

SECTOR ÑUÑOA-PROVIDENCIA-VITACURA

EL GOLF. Apoquindo 3368 (480046) 16.30; 19 y 22 hrs. El condenado.

ANDES. Irarrázaval 435 (232792) Desde las 14 hrs. Rosamarie entre los hombres. A toda de solteros. Coraliano.

HOLLYWOOD. Irarrazaval 2900 (242389) Desde las 13 hrs. Sed de Crimen. La venganza del Santo. Cualquiera puede ganar.

LAS CONDES. Apoquindo y Tobalaga (484067). 16; 19, y 22 hrs. Hay una chica en mi sopa.

LAS LILAS E. Yañez y J. de Dios Mena (43116). 16; 19, y 22 hrs. Menor 70.

LO CASTILLO. Vitacura (481981) 15.30; 19 y 22 hrs. El avión de los condenados.

MARCONI. M. Montt 032 (42867) 15.30 hrs. La guerra de los botones. 19 y 22 hrs. La balada del desierto.

MACUL. J.P. Alessandri 3547 (213418) Desde las 14.30 hrs. Santo contra los monstruos. En una playa junto al mar.

ORIENTE. P. de Valdivia 099 (41345). 16.30; 19 y 22 hrs. Profesionismo.

PEDRO DE VALDIVIA. P. de Valdivia y Bilbao (238546) 16; 19 y 22 hrs. Siempre te amare

SECTOR DIEZ DE JULIO - FRANKLIN - AV. MATTA - GRAN AVENIDA

BALMUE. Pob. Davila (581427). Desde las 14 hrs. El hombre de negro. 4 contra el crimen. Los 7 proscritos.

ESMERALDA San Diego 1055 (84303) Desde las 13 hrs Misión Marte. Las sandalias del pescador. El castillo de Fu Man Chu.

GRAN AVENIDA. G. Avenida 4830 (511698). Desde las 14 hrs. Siempre te amaré.

IMPERIAL. San Diego 1344 (861112) Desde las 14.hrs. Qué veremos con papá. Cómo pescar un marido. El día que me quieras.

LIRA. Pintor Cicarelli 293 (511704). Desde las 14 hrs. Programa sorpresa.

MISTRAL. San Diego 279 (83994) Desde las 13 hrs El último Cuple. Amor en el aire. Vuelven los Armedos.

MODERNO. G. Avenida 6544 (582782) Desde las 14 hrs. Guerrilla. Perdidos en la noche. Los cañones para Córdova.

ROMA. San Diego 230 (67258). Desde las 14 hrs. Los 7 proscritos contra el crimen. El hombre de negro.

MONACO. Diez de Julio y A. Prat (382845). Desde las 13 hrs. Orgía de matanza. Django.

SAN DIEGO. San Diego 612 (81093). Desde las 14 hrs. El derecho de nacer. En una playa junto al mar. Cómo te extraño mi amor.

SAN MIGUEL. Av. Euclides 1202 (581262). Desde las 14 hrs. En una playa junto al mar. Cómo te extraño mi amor. El Derecho de nacer.

SUR. San Diego 935. (61524). Desde las 13 hrs Comando Suicida. Carne Débil. Verdugo Hoffmann.

O'HIGGINS. San Pablo 2281 (88929) Desde las 13 hrs. Pistola con 12 cruces. Cargamento de muerte. La carga de la brigada ligera.

SECTOR INDEPENDENCIA-VIVACETA.

VALENCIA. Plaza Chacabuco (970288) Desde las 14 horas. El banco McLovio. Lucio Vásquez. Mensajero desconocido.

PRAT. San Diego 2117 (50754). Desde las 13 hrs. Los 7 proscritos 4 contra el crimen el hombre de negro.

SECTOR QUINTA NORMAL

IDEAL CINEMA Mapocho 4117 (713384). Desde las 14 hrs. El Zángano. La princesa hippie. La captura de Gabino Barrera.

MAIPU. (Maipú). Desde las 15 hrs. Desafío en las pistas. Aguilas sobre Londres.

SECTOR SAN PABLO ALAMEDA—ESTACION—BRASIL

ALAMEDA. Alameda 2987 (91254). Desde las 12.30 hrs. En una play junto al mar. Como te extraño mi amor.

ALCAZAR. Av. Brasil 373 (80122) Desde las 13hrs. Programa triple

A. ALESSANDRI. Alameda 2897 (86848). Desde las 11 hrs El falso idolo.

BLANCO ENCALADA Av. B. Encalada 2820 (91787). Desde las 14 hrs. El día que me quieras. Como pescar un marido. Que haremos con papá.

CARRERA. Alameda 2151 (86685). Desde las 13 hrs. Cualquiera puede ganar. Sed de crimen. la venganza del Santo.

COLON. San Pablo y Maipú (733146). Desde las 13 hrs. El golfo. Crónica para un cobarde. Buenas noches Buenos Aires.

MINERVA. San Pablo 3230 (733793). Desde las 13 hrs. Muchacho, Guitarras lloren guitarras.

MONUMENTAL. Alameda 3943 (791345) Desde las 14 hrs. La captura de Gabino Barrera. El zángano. La princesa hippie.

teatros

ANTONIO VARAS. Morandé 25 (61200). Dpto. del teatro de la U. de Chile. 19 hrs. "La madre"; de Gorki - Brecht.

MARU. Huérfanos 786 (397907). Cía Leguía Cordoba. 19.15 Hrs. "Simplemente Marido" de Lucho Córdoba.

CARLOS CARIOLA. San Diego 246 (89350). Cía de Silvia Piñeiro. Viernes. "Como en la gran ciudad" de Hernán Letelier y Fco. Flores.

CARPA MODERNA.— Alameda 1461 (60778) 18.30 y 21.40 hrs. Nuevo Circo Las Aguilas Humanas 1972.

CAFE CONCIERTO NAHUEL CLUB.- Agustinas 540. Teatro Escenario. 22.30 hrs. "Mockinpott" de Peter Weiss.

LA COMEDIA. Merced 349 (391523). Ictus. 19 hrs. "¿Qué harán Uds. este año?, de René Ehni.

MONEDA. Moneda 920 (715451). Cía. de Américo Vargas y Pury Durante. 19.15 y 22.15 hrs. "Deliciosamente infeliz", de Francoise Dorin.

OPERA.— Huérfanos 837 (30176) Cía. de revistas Bim Bam Bum 19; 21.40 y 23.15 hrs. "Bimbambunera"

EL TUNEL. Merced 314. Teatro El Túnel, 23 hrs. "Agamos el amor", de Edmundo Villarroel.

TEATRO DEL ANGEL. San Antonio 255 (33605). 19.30 y 22.15 hrs. "La profesión de la Sra. Warren", de Bernard Shaw.

LO MEJOR
en
TANAX
es
TANAX

cines del CENTRO

AUDITORIO.— Inst. Chileno Soviético de Cultura. Ejército 57 (89644) Dita Sax.

ASTOR.— Estado 257 (392112). Desde las 10.55 hrs. Doble cara.

BANDERA.— Bandera 76 (714403) Desde las 10 hrs. La epopeya de octubre.

CITY.— Agustinas 1022 (66687) Desde las 10.55 hrs. Corre Angel corre.

CENTRAL. Huérfanos 930 (33555). Desde las 12.30 hrs. El matrimonio perfecto.

CERVANTES. M. Cousiño 134 (381894). Desde las 13 hrs. Candy.

CINELANDIA.— Puente 540 (67532) Desde las 14 hrs. Caballo prieto y azabache. Caballo bayo

CAPRI.— Monjitas 825 (392414) Desde las 10 hrs. Django. Orgía de matanza.

CONTINENTAL.— Plaza Bulnes 57 (60735) Desde las 13.30 hrs. Siempre te amaré.

DUCAL.— Agustinas 777 (35375) Desde las 10.55 hrs. Hay una chica en mi sopa

FLORIDA. Estado 226 (34289). Desde las 13 hrs. Crónica de una señora.

GRAN PALACE.— Huérfanos 1178 (60082) 15; 18.45 y 22 hrs. La más grande historia jamás contada.

HUELEN.— Huérfanos 779 (31609) Desde las 11 hrs. Ulises.

HUERFANOS. Huérfanos 930 (36707). Desde las 13 hrs. El pecado del Abate Mouret

IMPERIO.— Estado 215 (397960) Desde las 10.30 hrs. Hubo una vez un verano.

KING.— Huérfanos 840 (32838) Desde las 11 hrs. Carmen Baby

LIDO.— Huérfanos 680 (34366) Desde las 11 hrs. Ultimo domicilio conocido.

LUXOR.— Bandera 236 (84688) Desde las 11 hrs. Bambi. Festival de W. Disney.

MAYO.— Monjitas 879 (391201) Desde las 10 hrs. La masacre de Chicago.

METRO. Bandera 141 (61570). Desde las 14.30 hrs. El rey de los osos

NILO.— Monjitas 839 (392078) Desde las 10 hrs. La estatua.

PACIFICO.— Huérfanos 1147 (62921) Desde las 10 hrs. El gran desfile del circo.

PLAZA.— Compañía 1068 (34714) El hombre, el orgullo y la venganza

REAL.— Compañía 1040 (65555) Desde las 10.30 hrs. Siempre te amaré.

REX.— Huérfanos 735 (31144) Desde las 11 hrs. La muerte no tiene sexo.

RIO. Monjitas 743 (33550). Desde las 13 hrs. Solo los dos. No se mande profe.

RITZ.— San Antonio 50 (380613) Desde las 11 hrs. Las tres caras del amor.

RIVIERA.— D. Cervantes 802 (36093) Desde las 13 hrs. Las novias de Drácula. La condesa drácula.

ROXY.— Huérfanos 1055 (80809) Desde las 10 hrs. La condesa drácula. El engaño.

SANTA LUCIA. Alameda y San Isidro (34718). 11, 15, 18.30 y 22 hrs. La batalla de Waterloo

SAN MARTIN.— Alameda 776 (35357) Desde las 13 hrs. Orgía de matanza. Django.

SANTIAGO.— Merced 829 (32888) Desde las 11 hrs. La guerra de las monjas.

SAO PAULO.— Merced 772 (397946) Desde las 13 hrs. Morir en Madrid.

TIVOLI.— Huérfanos 757 (30611) Desde las 11 hrs. El hombre tatuado. La venganza es mía.

TOESCA.— Huérfanos 1313 (711562) Desde las 13 hrs. El satánico doctor No. Siete hombres y un destino.

VICTORIA.— Huérfanos 827 (30021) Desde las 11 hrs. El hombre, el orgullo y la venganza.

WINDSOR.— Moneda 1035 (89761) Desde las 10.55 hrs. El tercer sexo se divierte.

YORK.— Ahumada 166 (66687) Desde las 10.55 hrs. La guerra de las monjas.

CINES COMUNALES

MAIPU (Maipú). Desde las 15 hrs. Criaturas olvidadas. La gran batalla.
PLAZA (Talagante). Desde las 17 hrs. La escalera. Fiebre de velocidad.
DIANA (Cartagena). Desde las 15 hrs. Santiago querido. La loba solitaria.

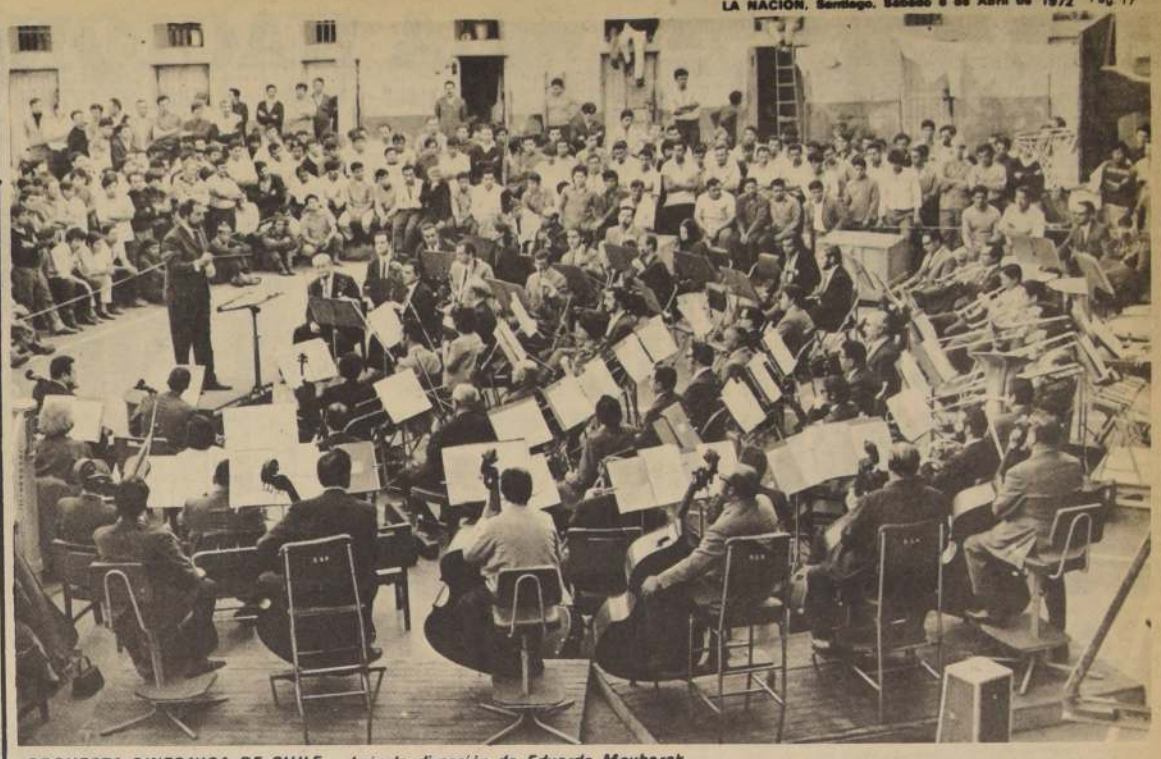

ORQUESTA SINFONICA DE CHILE, bajo la dirección de Eduardo Moubarak.

CICLO DE CONCIERTOS EDUCATIVOS

La ORQUESTA SINFONICA DE CHILE proseguirá la próxima semana su ciclo de CONCIERTOS EDUCACIONALES bajo la batuta del maestro EDUARDO MOUBARAK. El lunes 10 el Conjunto Orquestal Universitario se presentará a las 11 y a las 16 horas en el Gimnasio Madeco de la Comuna de San Miguel, en sendos conciertos dirigidos a los estudiantes de Enseñanza Media y Básica. El martes 11 en el mismo horario la OSCH actuará en el Gimnasio "Manuel Plaza", de Ñuñoa, para la Educación Media y Básica, respectivamente.

El presente ciclo de Conciertos Educacionales corresponde a un convenio entre el Departamento de Música de la Facultad de Ciencias y Artes Musicales de la "U" y el Ministerio de Educación. Sus objetivos fundamentales son enriquecer los programas de educación artística del alumnado y cumplir con las metas de extensión impuestas por la política universitaria.

El programa de la Orquesta Sinfónica ha comprendido las siguientes obras: para la Educación Básica: "Danza Húngara de la Condenación de Fausto", de Berlioz; "Danza Fantástica", de Soro; "El Aprendiz de Brujo", de Dukas; "Danza del Fuego", de Falla; "Alicia va en el coche", de Retamal; "Capricho español", de Rimsky-Korsakov. Y para la Educación Media: de Bach, "Gran Fuga"; de Mozart, "Sinfonía N° 40"; de Beethoven, "Sinfonía N° 7"; de Rimsky-Korsakov, "Capricho Español"; de Dukas, "El aprendiz de brujo"; de Falla, "Danza del fuego"; de Soro, "Danza Fantástica", y de Berlioz, "Marcha Húngara".

Los anteriores conciertos educacionales tuvieron lugar en los siguientes escenarios: "Teatro Alameda"; "Teatro I. E. M."; "Gimnasio Pedro Aguirre Cerda, de Quinta Normal; y "Gimnasio Ferroviario", de San Bernardo.

LA FIESTA DE CUASIMODO VISTA POR UN CINEASTA

"Este domingo se celebra la Fiesta de Cuasimodo, o lo que es lo mismo "correr a Cristo", ya que este día, el 9 de Abril, la imagen de Jesús es llevada hasta los enfermos que no pudieron participar en la Semana Santa", expresa el galardoneado cineasta aficionado Juan Pérez, que se ha especializado en las manifestaciones folklóricas y regionales de Chile, concediéndole gran importancia, como buen peñaflorino, a los aspectos más relevantes de este hermoso rincón de la región central.

Juan Pérez ya filmó, años atrás, lo que él denomina la primera parte de un documental consagrado a mostrar los aspectos más atractivos y típicos de esta fiesta posterior a la Semana Santa. "Ahora, dice, filmaré la segunda pata de este documental, para lo cual cuento solamente con mis propios medios", agrega. Espero completar así el tema, que me parece muy ilustrativo de folklore central. Además, creo que es de primera importancia mantener el aprecio artístico y popular por fiestas como Cuasimodo. La Tirana y tantas otras que dan vida y color, en determinadas fechas del año, a pueblos y regiones, con sus costumbres, tradiciones e inspiración artística.

"Si estas fiestas pudieran ser mostradas a través de documentales a todo color durante la UNCTAD 3a., a los delegados de todo el mundo que concurren a esta conferencia, creo que la imagen que tendrían de nuestro país sería auténtica, genuinamente popular, enraizada en la vida y sabor de nuestras costumbres", señala Juan Pérez.

Ultimamente este creador, de acentuado criollismo, filmó un documental: "Muñeca de Trapo", que al decir del autor, refleja hondamente, con sentimiento la realidad del pueblo. Con este último film, que será presentada en fecha conveniente en festivales o en TV (se refiere también a la Navidad de los Niños Pobres), Pérez Claverla retoma los temas sociales y alcanza la misma calidad artística que le han hecho ganar ya 4 festivales anteriormente.

Esperamos que tenga igual éxito con esta segunda parte de la Fiesta de Cuasimodo, que rodará el Domingo, siguiendo las carrozas con flores en la cual irán los fieles y los sacerdotes. Estos últimos llevan los cálices, va la hostia consagrada para los enfermos que quieran recibir la comunión.

DISCOS

Buena aceptación ha tenido el disco de Osvaldo Rodríguez que DICAP sacó al mercado. Está sonando y con ello recibiendo el apoyo del público. IRT lanzó dos nuevos intérpretes. Ella se llama PATRICIA (Erika Patricia Maldonado), una santiaguina muy chilena (nació el 17 de septiembre...) El, BORIS (Boris Andrade)..., antofagastino con estudios en la capital..., que sólo tiene 21 años. PATRICIA grabó su primer single incluyendo dos temas del ex Galo y ex Capablanca, Carlos Baeza, titulados "Revivir un amor" y "No debemos continuar". BORIS incluye un tema de Gloria Salman —Aún podemos continuar— y otro de Mariano Carvajal —Volveré por ti—. Los dos nuevos artistas de IRT tienen el acompañamiento musical de Julio Urbina.

Otro que muy luego sacará un disco al mercado es Luisín Landáez. No nos extrañaría que otra vez tuviera mucho éxito. Muchos son los discos de este intérprete que se impusieron en el medio.

También el sello Phillips ha lanzado a la venta dos singles, que se están escuchando con insistencia en las emisoras santiaguinas. Se trata de "Doña Felicidad", grabado por "Los Nuevos Angeles". Con un ritmo juvenil y pegajoso pronto será uno de los favoritos de la juventud.

Por su parte, Ginette Acevedo, con un ritmo poco acostumbrado por ella y en la onda de "Boquita de cereza", sacó su nuevo single con "Llora mi corazón" y "Canción del adiós".

MUNICIPALIDAD DE SANTIAGO

AVISO

Se pone en conocimiento del público, en cumplimiento de lo dispuesto en el Art. 550 de la Ordenanza General de Construcciones y Urbanización, que la I. Municipalidad, por Acuerdo N°682 de 1° de diciembre 1971, resolvió modificar el Plano Oficial de la Comuna en el sentido de desafectar al uso público el Pasaje Los Suspiros, entre las calles Teatinos, Amunátegui y General Mackenna, en que pasará a depender de los Servicios de Investigaciones.

Los interesados en conocer los antecedentes de la modificación en referencia, pueden consultarlos en la Sección Plan General Urbano de la Dirección de Obras Municipales, Merced 753, 3er piso, de 9.30 a 11.00 Hrs

Luis Garrido Valenzuela
Director Obras Municipales
Reemplazante

NECESITAMOS ADQUIRIR
dos Camionetas Ford, Modelo F-100 - años 1967-1969 o 1970
PAGO AL CONTADO
OFERTAS por escrito a COMPRADOR
Casilla 13320 - Santiago.

TECNICO
CARDERO - HILANDERO
Especialista en Lana Cardada con conocimientos de Carda-Continuas, Coneras y Retorcedoras se necesita, para trabajar en el Perú, con maquinarias nuevas. Dirigirse a
American Fabrics, S.A.
Apartado Postal 4147
LIMA 1 - PERU

RDA REGALO OBRAS DE BEETHOVEN A RADIO EMILIO RECABARREN

El Embajador de la República Democrática Alemana, Harry Spindler, hizo entrega, a nombre de su misión diplomática, de una completa colección de obras de Ludwing van Beethoven a la radio Luis Emilio Recabarren. El embajador Spindler en su intervención señaló, entre otras cosas, que "la República Democrática Alemana mantiene vivas las mejores tradiciones humanistas de su pueblo, las cuidamos, desarrollamos y las hacemos accesibles para todo el pueblo, para los trabajadores, los campesinos, los intelectuales y la juventud.

Hoy hacemos entrega al pueblo chileno, a través de la emisora de los trabajadores, radio Luis Emilio Recabarren de 80 discos LP con más de 250 obras musicales de Beethoven, para fomentar de esta manera la noble tarea de la dirección de la radio Recabarren de hacer conocer a los trabajadores chilenos los tesoros de la cultura musical mundial, cumpliendo así con el afán y el criterio del mismo Beethoven.

Agradeció la entrega de esta magnífica donación el director administrativo de la emisora, Rafael Figueroa, quien destacó la solidaridad de los países socialistas con radio Luis Emilio Recabarren, que a pesar de estar solamente hace 5 meses en el aire, se encuentra en los primeros lugares en la sintonía por parte de la clase trabajadora. Finalizó Figueroa señalando que "El desarrollo de estas relaciones y solidaridad permitirá conocernos mejor y apreciar en lo que vale la gran experiencia cultural de los países socialistas.

La edición de las obras completas de Beethoven son únicas en el mundo y es una primicia que ofrecerá radio Luis Emilio Recabarren a sus oyentes, cada noche a las 23.00 horas, a partir del lunes 17 del presente. En el grabado el Director de Radio Luis Emilio Recabarren, Luis Oliva, recibe la donación.

TARIFA DE SUSCRIPCIONES
Anual..... E° 690.-
Semestral..... 345.-
Trimestral..... 175.-

LA NACION

SANTIAGO, SABADO 8 DE ABRIL DE 1972

Presidente del Consejo y Director: Oscar Waiss Bend
Director reemplazante: Renán Andrade Martínez
Representante Legal: Jorge Arratia Urzúa
Propietario: EMPRESA "LA NACIÓN" S.A.
Todos domiciliados en Agustinas 1269, Santiago.

VALPARAISO

TRABAJADORES ENTRAN A COADMINISTRAR EMPORCHI

Doce años de existencia celebra EMPORCHI. Su actual Director es Luis Henriquez Quinteros, ingeniero comercial, designado por el Presidente Allende.

VALPARAISO (POR SARA VIAL, CORRESPONSAL). La Empresa Portuaria celebró sus doce años de existencia con un acto solemne que se efectuó en la Intendencia de esta provincia, dentro del programa de aniversario confeccionado por los directivos de Emporchi. Este se inició el lunes pasado con una visita de las autoridades a los recintos portuarios, prosiguió el martes con una conferencia de prensa ofrecida por el Director Luis Henriquez Quinteros y luego con actos deportivos internos y una exposición portuaria en el Liceo N° 1, que se inauguró a las 11 horas de ayer viernes.

La Empresa Portuaria de Chile fue creada para agilizar las actividades portuarias en beneficio de nuestra economía, correspondiendo a la actual etapa, bajo el Gobierno Popular, la tarea de lograr que este organismo autónomo del Estado pueda afrontar substanciales reformas en el aspecto técnico y administrativo, las que, según destacó el Director Luis Henriquez a LA NACION, son fundamentales para que pueda lograrse una agilización verdadera y la solución de numerosos problemas que se estrellan contra estructuras añejas, pero que no pueden ser modificadas de inmediato, sino por lo menos en una etapa de tres a cuatro años. Sin embargo se han emprendido reformas, eliminación de trámites, modernización de los puertos del litoral, de maquinarias y funcionamiento racional de las faenas portuarias. Actualmente Emporchi opera sobre doce puertos y otros que se han habilitado por medio de equipos o instalaciones. Ocupa un total de 5.090 trabajadores, siendo de éstos, 1.273 empleados y 3.817 obreros.

OBRAS

Se han invertido en 1971, 110 millones 206.822.82 escudos en nuevas obras, en equipos y maquinarias se programaron 11 millones 799.742 escudos y en ampliación de obras 2 millones 043.000 escudos. Fue creado el Comité de Perecibles como coordinación de labores de los diversos servicios, lo cual ha hecho más expeditos los embarques de productos agrícolas. De igual forma tal como fue destacado por el director Henríquez en su conversación con la prensa, se formó una Comisión Coordinadora integrada por Emporchi, Aduanas y Empresa Marítima del Estado para la mejor coordinación de horarios, trámites, etc. El director también señaló en su análisis que el Convenio CUT-Gobierno era seguido en Consejos de trabajadores, creación de consejos asesores administrativos de puertos, comités de producción en todas las secciones de los puertos, etc. Se procura en estos momentos poner al día la Contabilidad de la Empresa, que tiene un atraso de tres años, siendo alternativas para ponerla al día, la mecanización y racionalización del sistema contable y la implantación de un sistema de contabilidad de costos, creación de un sistema integrado de información y mejoramiento de la liquidación de tarifas.

TRABAJADORES

Los trabajadores en el actual período de Emporchi, han sido favorecidos con varias iniciativas, aumento de horas extraordinarias para empleados y obreros, aplicación del sistema de turnos en el puerto de Talcahuano, reglamentación de trabajos operacionales para el puerto de Arica, modificación de reglamentos del puerto de Antofagasta e Iquique y valores determinados para labores que no están afectas a tonelaje del personal de Locomotoras. Se ha respetado asimismo, los promedios de los últimos meses para el personal de movilización de los puertos de Valparaíso y San Antonio, afectados por el terremoto.

Valga destacar que la actual dirección de Emporchi ha enfocado el sistema de tarifas portuarias según la real influencia de los costos portuarios en la economía nacional, o sea encuadrándose dentro de los objetivos del Gobierno de la Unidad Popular, defendiendo los intereses del Estado frente a los monopolios y procurando a la vez realizar la función de servicio que compete a Emporchi.

MOVIMIENTO PORTUARIO

En los dos últimos años se aprecia un aumento en el tonelaje movilizado en los puertos de Emporchi habiéndose movilizado en 1970 3 millones 819.700. 729.7 toneladas y en 1971, las cifras señalan 4 millones 096.747.5 toneladas. De esta cifra, el 37% es de carga a granel y el 63% carga general. Por los puertos de Valparaíso, Antofagasta, Arica y San Antonio se movilizó el 80% de tonelaje. En 1971 fueron atendidas 2.197 naves nacionales con 3.084.843 TRN y 2.213 naves extranjeras con 10.247.097 TRN. Con respecto a enero de este año, en febrero, hubo un aumento de 44.000.732.8 toneladas, habiéndose movilizado en dicho mes un total de 328.793.1 toneladas.

MARCO JURIDICO.

Finalmente, el director de Emporchi, Luis Henríquez declaró a la prensa porteña y corresponsales de diarios de Santiago, que actualmente "nos sentimos amarrados con el marco jurídico en la Empresa Portuaria de Chile. Señaló que en el pasado, se operó en base a soluciones contingentes "de parche", procurándose, en el momento actual, soluciones inmediatas y de tipo general. "Hemos ido a la modificación del funcionamiento y estructura de Emporchi, o sea, contra un sistema remuneracional que genera vicios, uno administrativo que origina dilaciones y contra el directivo, que impide tal como está hecho, solucionar problemas. Se nos dice "autoridad portuaria", pero en el hecho no lo somos. El manejo de un puerto es mucho más complejo que el de una industria. Estamos completamente desguarnecidos de instrumentos de dirección En todo caso, esperamos que no halle oposición nuestro trabajo en favor de una substancial reforma de la Ley orgánica". Terminó informando que en abril se concreta el Consejo administrativo de Emporchi, que "será la coadministración de la Empresa, por medio de sus técnicos, empleados y obreros".

Luis Henriquez Quintero es el actual Director de EMPORCHI, empresa, que desde el presente mes ha empezado a ser administrada por sus trabajadores en conjunto con los directivos.

Corresponsalía del Diario "La Nación" en Valparaíso: Avenida Condell 1281. Teléfono 50778.

EXPERTOS BRITANICOS VISITARON CANAL 4

VALPARAISO.— Corresponsal. Dennis Blezard, John Mayatt y Rex Baker, expertos británicos en Televisión Educacional, que viajaron a Chile a fin de observar el campo que la Televisión Chilena ofrece a esta especialidad y elaborar finalmente un informe con recomendaciones que contribuyan al desarrollo de la misma en nuestro país, visitaron Canal 4 de la Universidad Católica de Valparaíso.

La visita formó parte del plan de conocimiento a las distintas estaciones de TV del país y el establecimiento de contactos con los profesionales que han orientado su labor televisiva hacia los aspectos educacionales.

En Canal Cuatro fueron recibidos por el Vicerrector de Comunicaciones de la UCV, Juan Orellana; el Director de la Escuela de Educación, Luis Nicolini; el Director de Canal Cuatro, Eduardo Vargas, y otros ejecutivos, además de la asistencia del profesor Wadim Prauss y del Director Productor, Edmundo Favero, quienes han tenido a su cargo las experiencias de TV educacional, que en Canal 4 comenzaron a realizarse en 1966.

Los visitantes británicos efectuaron un recorrido por las distintas dependencias de la estación y conocieron asimismo la Planta Transmisora de Agua Santa, donde temporalmente se encuentran instalados los estudios y salas de transmisión de Canal 4. Los expertos británicos recibieron un informe acerca de lo realizado en materia de TV educacional en esta estación y amplio material acerca de la historia y desarrollo alcanzado por Canal 4 de Valparaíso.

El director del Canal 4 de Valparaíso, muestra a uno de los visitantes británicos, los aparatos televisivos de la estación.

FIJAN NORMAS ADUANERAS PARA LA "FISA X"

VALPARAISO. (Sara Vial) Corresponsal. La Junta General de Aduanas acordó las normas que regirán el desarrollo de la X Feria Internacional de Santiago programada entre el 26 de octubre y el 12 de noviembre de este año en el Parque Cerrillos.

Se facultó a los Administradores de las Aduanas de Valparaíso, Los Andes, Pudahuel y Talcahuano para conceder la admisión temporal del vencimiento uniforme al 31 de marzo de 1973, a todas las mercancías que las Aduanas respectivas estén en condiciones de individualizar y que se traigan al país para ser exhibidas en la FISA. Además, se autorizó el funcionamiento como almacén particular de todo el recinto de la Feria Internacional en el Parque Cerrillos, para el depósito de las mercancías por cuenta de los consignatarios o dueños en caso de que sea difícil su individualización, respecto de aquellas que deberán acogerse al DFL 123 de 1953.

Los consignatarios que una vez terminada la exposición deseen trasladar las mercancías que se encuentran acogidas al régimen de admisión temporal a otro recinto, deberán señalar al Administrador de la Aduana que corresponda el lugar donde quedarán depositadas.

La Junta General facultó también a los Administradores de Aduana de Valparaíso, Los Andes, Pudahuel y Talcahuano para aceptar una caución del 10% de los derechos mediante póliza de seguro, boleta bancaria y el resto hasta completar el total mediante una fianza nominal suscrita por dos personas ante notario a entera satisfacción del Administrador, a fin de garantizar el monto de los derechos de cada expositor, sin perjuicio de adoptar cualquiera otra medida de vigilancia y control aduanero para el debido resguardo del interés fiscal.

Las embajadas podrán caucionar sus operaciones mediante carta garantía para las mercaderías consignadas a su nombre destinadas a ser expuestas en sus propios stands.

Las importaciones que se realicen por aduanas distintas a la de Valparaíso se trasladarán al recinto de la FISA mediante redestinación u otro documento que estime el administrador respectivo.

La presente franquicia queda sujeta a la conformidad del comité organizador de dicha feria para cada una de las solicitudes que los interesados presenten ante la Aduana, con el fin de acogerse a los beneficios del régimen suspensivo de derechos que se consultan para esta Exposición.

Periodistas:

SEMINARIO DE CAPACITACION INICIO CONSEJO REGIONAL

El lunes 3 del presente mes se dio comienzo en la sede del Colegio de Periodistas de este puerto al Seminario de Capacitación para dirigentes regionales, organizado por esta institución.

El acto inaugural se realizó en la noche del día lunes, a las 21.30 horas, con una comida y con la primera sesión plenaria en la se abordaron temas como la Previsión Social y ayuda mutua entre periodistas.

TEMAS DEL SEMINARIO

Entre los temas que se analizarán en este evento se encuentran: Aplicación de la Ley 12.045 y su Reglamento; Funciones del Presidente, Secretario y Tesorero de los Consejos Regionales; Técnica para realizar sumarios, investigaciones sumarias y otros trabajos reservados a la Orden; Fiscalización del ejercicio de la Profesión; Mejoramiento de la Previsión Social de los Periodistas; Mesas Redondas de Presidentes, Secretario y Tesoreros Nacionales con iguales representantes de los Consejos Regionales; Mesa Redonda de autocrítica; Estudio de un esquema para crear el Instituto Superior de Estudios de Periodismo, presentado por el Regional Valparaíso.

GEOGRAFO ALEMAN ESCRIBIRA LIBRO DE SU VISITA A CHILE

VALPARAISO (Sara Vial Corresponsal). — Aprovechando una corta pero fructífera visita a nuestro país, el geógrafo Wonollfgang Wekeischet, de nacionalidad alemana y profesor de la Universidad de Friburgo, de Alemania Occidental, realizó una extensa visita por diferentes asentamientos y CERA de la III zona de la Reforma Agraria.

Su visita a nuestro país, que se inició a fines de febrero, y que comenzó por el sur de Chile, tiene por finalidad fundamental ver el crecimiento de las diferentes ciudades visitadas. Estos estudios tienen como finalidad el reeditar un libro que en 1970 dio a la publicidad en su país y que tenía por título "CHILE, sus individualidades y estructura geográfica", el cual tuvo gran aceptación de los lectores alemanes.

Ahora, con nuevos estudios y apreciaciones sobre nuestro país, volverá a editar dicho libro con el afán de dar a conocer el alcance obtenido, especialmente el agro.

"Los chilenos tienen que trabajar más para ganar la batalla de la producción", dijo el geógrafo alemán cuando visitó el CERA "El Ingenio", de Panquehue, donde fue recibido por la directiva que encabeza Segundo Ovalle.

Después de visitar dicho lugar y conversar con los campesinos, expresó su satisfacción y gran impresión que le causaba el auge y la capacidad demostrada por quienes laboran la tierra.

"El presidente Allende, junto con todos los chilenos, tiene una gran tarea, una tarea histórica, y tengo la plena seguridad que saldrá adelante", expresó el catedrático alemán.

Su visita es una de las tantas que ha realizado a nuestro país, trabajando, años atras, en diversos centros universitarios. "Quiero a Chile como mi segunda patria y a su gente por la entereza que ha demostrado", terminó diciendo emocionado en presencia de numerosos campesinos que lo despidieron.

En la U. Católica de Valparaíso:

ESCUELA DE TRANSPORTES INICIO AÑO ACADEMICO

VALPARAISO. Corresponsal.— En el Salón de Honor de la Universidad Católica de Valparaíso se realizó el Acto Académico de iniciación de actividades de la primera Escuela de Transportes de Chile y Latinoamérica creada por la Universidad Católica. La Escuela de Transportes inició sus actividades académicas con un total de 140 alumnos, de los cuales 90 corresponden a trabajadores y 50 regulares.

En el acto estuvo presente el Superintendente de Aduanas, Leopoldo Zuljevic; el Director de la Escuela Naval, Capitán de Navío, Hugo Castro, y autoridades navales, marítimas, de la UCV, etc.

El discurso de apertura del primer curso de la Escuela de Transportes estuvo a cargo del profesor Gastón Rojas, miembro de la Comisión Organizadora, quien junto con saludar a las autoridades presentes y a los nuevos alumnos señaló que "la presencia de estos últimos en la UCV es la culminación de un proceso que se viene gestando en esta Casa de Estudios desde 1965, fecha en que se creó el Instituto del Mar, entidad académica, antecesora de la Escuela de Transporte".

En un breve recuento posterior se refirió a la labor desarrollada por el Instituto del Mar, a través de la formación de tripulantes de naves mercantes nacionales, la capacitación y perfeccionamiento de trabajadores marítimos y la tarea cumplida con los trabajadores portuarios por medio del Centro de Abastecimiento Portuario. A ello agregamos ahora, y a partir de esta fecha, la formación sistemática de los nuevos profesionales del Transporte. Este aporte de la UCV a la comunidad nacional abre anchas perspectivas tanto a los trabajadores como a los alumnos recién egresados de la enseñanza media, reiterando de esta forma nuestro permanente compromiso con el país, al posibilitar el perfeccionamiento y adquisición del conocimiento de ciencias y técnicas que habiliten a los futuros profesionales para desempeñar eficientemente una actividad como el transporte de tanta importancia y trascendencia para el desarrollo socio-económico de una nación.

A continuación, el profesor Miguel Villa dictó la primera Clase Magistral de la nueva Escuela de Transporte con el tema "Importancia del Transportes y creación de la Escuela", destacando en el curso de ella un profundo análisis de la realidad del transporte en el mundo y en Chile en particular, los efectos de la movilidad, las proyecciones de la nueva profesión, etc.

LOS CAMINOS...

CARRETERA SANTIAGO A MENDOZA VIA PASO CARACOLES RUTA N° 60.

Estado del Camino: Transitable. Túnel de Chacabuco en construcción. Cuesta habilitada al público. Túnel Internacional abierto de 8 a 17.30 hrs.
Tiempo: Bueno.

CAMINO A FARELLONES

Estado del Camino: Transitable.
Tiempo: Buen tiempo.

CARRETERA PANAMERICANA NORTE RUTA N° 5.

Estado del Camino: Transitable. Trabajos en los kms 29 al 30 y kms señalizados. A 22 kms al sur de Antofagasta en el cruce "La Negra" continuar hacia Antofagasta. Tramo directo de la carretera panamericana en mal estado entre los empalmes de accesos sur y norte a esta ciudad, se recomienda ida y regreso pasar por Antofagasta.
Tiempo: Bueno.

CAMINO LONGITUDINAL SUR N° 5.

Estado del Camino: Transitable. Trabajos en los kms 39 al 49, 398 al 470 señalizados. Tránsito por una sola vía al llegar a Chillán se recomienda ida y regreso pasar con precaución.

CARRETERA A VALPARAISO VIA TUNEL LO PRADO RUTA N° 68

(abierto de Lunes a Viernes de 6 a 22 hrs. Sábados y Domingos 24 hrs del día).
Estado del Camino: Transitable. Trabajos en los kms 13 y 14 señalizados. En ambas bocas del Túnel LO PRADO y en el sector Alameda las Rejas.

DESVIO A PUDAHUEL

Estado del Camino: Transitable.
Tiempo: Buen tiempo.

CARRETERA A SAN ANTONIO RUTA N° 78.

Estado del Camino: Transitable.
Tiempo: Buen tiempo.

CAMINO AL VOLCAN

Estado del Camino: Transitable.
Tiempo: Buen tiempo.

PASO AGUA NEGRA RUTA N° 41: Transitable.
PASO PEHUENCHE RUTA N° 115: Transitable.
PASO TROMEN RUTA N° 119: Transitable.
PASO PUYEHUE RUTA N° 215: Transitable.

TURNO DE FARMACIAS

PRIMER SECTOR.— Mapocho, Avd. Bdo. O'Higgins, Cerro Santa Lucía.— Septiembre, Victoria Subercaseaux 9; Estado 296; Francia, Moneda 939; Boston, Bandera 801; Compañía 1037.

SEGUNDO SECTOR.— Teatinos, Catedral, Balmaceda, Quinta Normal, Carrascal, Blanqueado.— Navidad, Miguel de 2624; Keny, Estrella de Chile 1283; Quinta Normal, J.J. Pérez, Foster, San Pablo 2808; Profesional, San Pablo 2303; Agustinas 2299; Lourdes, San Pablo, 4295.

TERCER SECTOR.— Avds. Bdo. O'Higgins, Ramón, Pobl. Los Nogales, Zanjón de la Aguada, San Diego.— Alameda 2822; Santiago, Avda. Ecuador 4393; O'Higgins, Freire 2969 Comuna de Maipú; Carrera, Los Pinguinos 4284; Ana, Vergara 16; Pudahuel, Los Pajaritos 5771; San Alfonso, Encalada 2898.

CUARTO SECTOR.— Avds. Bdo. O'Higgins, Franklin, Diego, Avds. Bustamante.— La Salud, Avda. V. Mackenna 77; Soto, San Diego 1325; Nobel, Avd. Matta 698; Schmidt, Francisco 92; Franklin, Franklin 798; Scott, Avda. Matta, Martino, Avda. Portugal 698.

QUINTO SECTOR.— Providencia, Vitacura, Apoquindo, Condes, Bilbao.— Los Leones, Providencia 2394; Los Américo Vespucio Norte 1033; Concordia, Manuel Barros, Salvador, Avda. Salvador 9; Pedro de Valdivia, Pedro de Valdivia 925; Gil, Apoquindo 6089; San Pedro, La Aurora 1652; Oriente altura 9700.

SEXTO SECTOR.— Irarrázaval, Bilbao, Avda. Bustos, Macul, La Reina.— Neptuno, Irarrázaval 2731; Pasteur, Orrego 1015; Solari, Mons. Edwards 1176; Lo Plaza ex Echeverría, Los Olmos 4172; Villa la Reina, Nueva Larraín 9000; Brasil, Alessandri 3533; Eva, Avda. Hamburgo 1065; Acuarius, Irarrázaval 4651; Santa Isabel, Santa Isabel 0301.

SEPTIMO SECTOR.— Zanjón de la Aguada, Camino Melipilla, San Miguel, La Cisterna, La Granja.— Isabel Riquelme, Ignacio 2604; Magallanes, Gran Avenida 10782; San Luis, Berlín 773; Moreno Muñoz, Santa Rosa 8119; La Línea, Fernando, Albano 02880; José María Caro, Avda. Central 7597—A; Vicente Castelar 191; Meléndez, Avda. Buzeta 470; El Llano, Gran Avda. 3388; Lisboa, José Ureta 832; Sud Americana, Pedro Rende.

OCTAVO SECTOR.— Avda. Santa María, Renca, Avda. Vivaceta, Avda. Independencia, El Salto, Recoleta.— Independencia 572; O'Higgins, Gamero 2296; Molina, Avda. Santa María 3733; Alemana, El Salto 2254; Urmeneta, Recoleta 3481; Vaisman, Recoleta 2110; Sevilla, Vivaceta 1202; Recoleta, Independencia 4290; Franciscana, Recoleta 271.

GUIA PROFESIONAL

MEDICOS

Dr. NORBERTO SAINZ RECIO
Medicina Interna Corazón. Hígado. Riñón
Estómago. Obesidad
San Antonio 427 Of. 715
Horas de atención de 5 - 7
Teléfono N° 35361

Dr. JOSE FROIMOVICH
Especialista en vejez
Avenida Bulnes 377. Departamento 605
Teléfono N° 67176

Dr. SERGIO PUENTE GARCIA
Cirugía General. Vías Biliares. Páncreas
Martes y Viernes de 5 a 7 P. M.
Mac Iver 142 2° piso. Oficina 204
Teléfono N° 716973

Dr. HERNAN DEL PINO
Enfermedades de niños. Rayos X
Consultas de 14 a 16 horas
Mac Iver 142 2° piso. Oficina 204
Teléfono N° 393601
Pedir hora Lunes, Miércoles y Viernes
Domicilio Fono N° 496745

OCULISTAS

DOCTORA TOBAR
Moneda 1040. Oficina 1204. Teléfono N° 64837
Consulta de 18 a 19.30 horas
Sábado de 12 a 13 horas

PRACTICANTES

LUIS ALDUNATE
Edificio Waldorf Ahumada 131. Depto 916
Teléfono N° 60828
Atiende prescripciones médicas en vías urinarias
Atención Domiciliaria

ABOGADOS

DIVORCIOS MATRIMONIOS
Abogados corresponsales en el extranjero
Nulidad Matrimonios terminadas 30 días atención por poder
Abogados especializados asuntos familias
Plaza Justicia 45 Departamento 706
Solicitar hora fono 3927 Valparaíso