

La Nación

Santiago de Chile, Miércoles 11 de Noviembre de 1987 — Año LXXI — N° 23.153 — 2ª Edición — Martín de Tours — \$ 80; Regiones I y II, \$ 90; XI y XII, \$ 100

Dijo S.E. durante la comida anual de la SOFOFA

La economía será plena con nueva institucionalidad

■El Presidente de la República destacó que "sólo un proyecto político basado en la libertad y que asuma una decidida defensa de la democracia es capaz de generar las condiciones propicias para el desarrollo de un sistema económico plenamente libre".

■Presidente de la Soc. de Fomento Fabril, Fernando Agüero, enfatizó en que "Chile no quiere volver atrás. No deseamos regresar al obscurantismo económico, a la demagogia, ni a los rescios legales". (Pág. 13)

Su convicción de que sólo la puesta en marcha de la nueva institucionalidad asegurará el fortalecimiento de una economía sana, desarrollada y plenamente libre, planteó ayer el Presidente de la República, Capitán General Augusto Pinochet Ugarte, durante el encuentro con más de mil empresarios, en la comida anual de la industria, organizada por la Sociedad de Fomento Fabril en el Estadio Italiano.

"Sólo un proyecto político basado en la libertad y que asuma una decidida defensa de la democracia es capaz de generar las condiciones propicias para el desarrollo de un sistema económico plenamente libre", enfatizó el Jefe del Estado en su discurso que pronunció pasada la medianoche.

El Primer Mandatario destacó, en el ámbito político, que la "puesta en marcha de una

■ ■ ■ 13



Un amplio respaldo a las políticas que ha impulsado el Gobierno, recibió ayer S.E. el Presidente de la República, Capitán General Augusto Pinochet Ugarte, de parte del directorio de la Bolsa de Comercio de Santiago. S.E. concurrió a la sede de la entidad con motivo de presidir la celebración del 94º aniversario de ésta. (Inf. Pág. 5).

En reunión con empresarios

Crecimiento de 3 a 5% anticipó Büchi

■Secretario de Estado manifestó, durante la comida anual de la industria, que la política monetaria "proseguirá regulando la liquidez y las tasas de interés, para lograr un crecimiento equilibrado".

■El Primer Mandatario presidió el encuentro y entregó su saludo al empresariado

Un crecimiento que oscilará entre un 3 y 5 por ciento experimentará en los próximos años la economía del país, de acuerdo a lo afirmado anoche por el Ministro de Hacienda, Hernán Büchi, al intervenir, anoche, en la comida anual de la industria, General Matthei

efectuado en los salones del Estadio Italiano.

El Secretario de Estado delineó la situación y perspectivas económicas del presente, ante los representantes de la Sociedad de Fomento Fabril, a

■ ■ ■ 12

"Plebiscito no será antes de septiembre"

■Afirmó que no puede ser algo sorpresivo, reiterando que el próximo Presidente de la República será civil. "En eso —indicó— estamos todos de acuerdo".

El comandante en jefe de la Fuerza Aérea e integrante de la Junta de Gobierno, General del Aire Fernando Matthei, asegu-

ró ayer que la ciudadanía puede confiar y estar tranquila respecto de que no habrá un eventual

■ ■ ■ 12

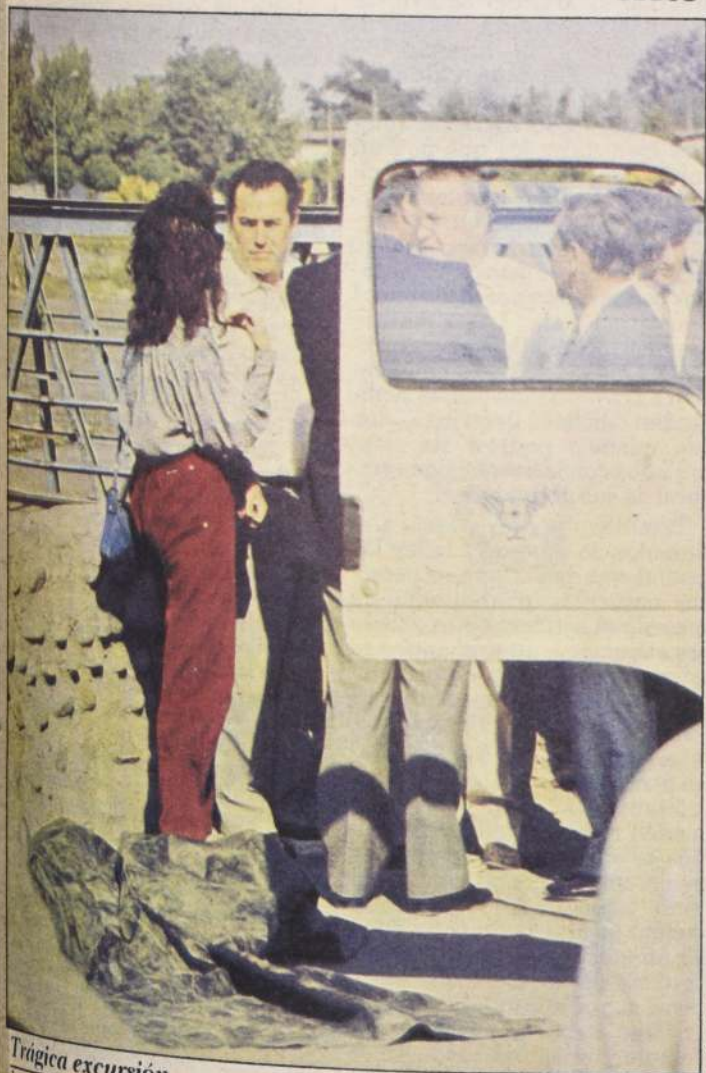

Trágica excursión. — Después de más de 48 horas de intensa y dolorosa búsqueda fue localizado en la mañana de ayer el cuerpo sin vida del menor Marcelo Bonizzoni, quien se precipitara a las aguas del río Mapocho en el sector de Lo Barnechea. En medio de hondos escarlatos de dolor, sus propios padres identificaron al niño cuando era rescatado del lecho, a la altura del puente Bulnes. (Inf. Pág. 26)

Hoy en La Nación

Comentarios de:

Jaime Bulnes

Luis Cordero

Eduardo von Klausen

DENUNCIAN campaña de DC e IU para desacreditar el universo electoral que votará en el plebiscito. (Pág. 10)

GRAN INTERES EN JAPON por invertir en nuestro país, señaló el Ministro de Economía a su regreso de Tokio. (Pág. 14)

UN BONO DE 20 mil pesos a los trabajadores del cobre entregó el Presidente Pinochet. (Pág. 7)

\$ 88 MIL MILLONES en utilidades obtuvieron los fondos de pensiones en los 8 primeros meses de 1987. (Pág. 11).

Exija

Suplemento para postulantes a las universidades

André Frossard:

Entre el Místico y la Colectividad

Rechazábamos todo lo que venía del catolicismo, con una señalada excepción para la persona —humana— de Jesucristo, hacia quien los antiguos del partido mantenían (con bastante parquedad, a decir verdad) una especie de sentimiento de origen moral y de destino poético.

No éramos de los suyos, pero El habría podido ser de los nuestros por su amor a los pobres, su severidad con respecto a los poderosos, y sobre todo por el hecho de que había sido la víctima de los sacerdotes, en todo caso de los situados más alto, el ajusticiado por el poder y por su aparato de represión. Mi padre no se hacía de rogar demasiado para recitar a los amigos un poema de Jehan Rictus titulado Si El volviese construido en el lenguaje popular sobre el tema de un eventual regreso de Cristo entre los hombres. "Si El volviese..." las cosas ocurrirían sin duda de la misma forma, salvo que, sin embargo, la burguesía —instruida por la experiencia— se las arreglaría para no hacer de El un mártir, sino un iluminado al que habría que tratar

—enérgicamente— con suavidad. Lo cierto es que no pondría los pies en casa de los que pretendían pertenecerle; no se le vería en la iglesia; más bien en la comisaría con los desechos del orden establecido. La elegía expresaba hacia él la ternura vagamente protectora de un apiadamiento próximo a la compasión:

"¿Aún tienes tu lanzada en el costado?"

Esa lanzada en el costado del Crucificado constituía un cargo suplementario contra la sociedad, y mi padre decía el pasaje con una fuerza extraordinaria.

Según la opinión general, el Evangelio, desembarazado de sus superestructuras místicas, podía pasar por una introducción bastante buena al socialismo; se lo concedíamos de buen grado a los cristianos que lo pedían. Hecha esta concesión, nos asombrábamos de que no se hicieran socialistas en seguida. En cuanto a hacernos cristianos, la idea ni nos rozaba. Todo lo que había precedido al socialismo no había hecho sino anunciarlo. Nuestra fe nos bastaba. Ligada al movimiento

mismo de la historia, tenía ante nuestros ojos la ventaja de ser irrefutable. Y bien podría ser, efectivamente, que la única manera de refutar el socialismo fuese aplicarlo.

El creyente se imagina a menudo, equivocadamente, que el incrédulo, en la soledad de sus pensamientos sobre la vida y la muerte, sufre por no poder dar respuesta a los innumerables "porqués" que vienen a hostigar a las conciencias, a pesar del interdicto pronunciado contra ellas por el espíritu científico. Pero para el incrédulo la vida es asunto de los sabios, que sabrán un día reproducirla y que, por consiguiente, le librarán de la muerte. Por lo demás, hay que comprender bien que el colectivismo no es sólo una doctrina económica, sino una verdadera mística que ofrece a sus adheridos una cierta forma impersonal de inmortalidad. Aquel que viviera íntegramente para la comunidad, ¿qué tendría que perder al fin de su vida? Las quijadas de la muerte castañetearían en el vacío. Habiendo abandonado todo a la colectividad, sobreviviría en ella de algún modo; en ella, que,

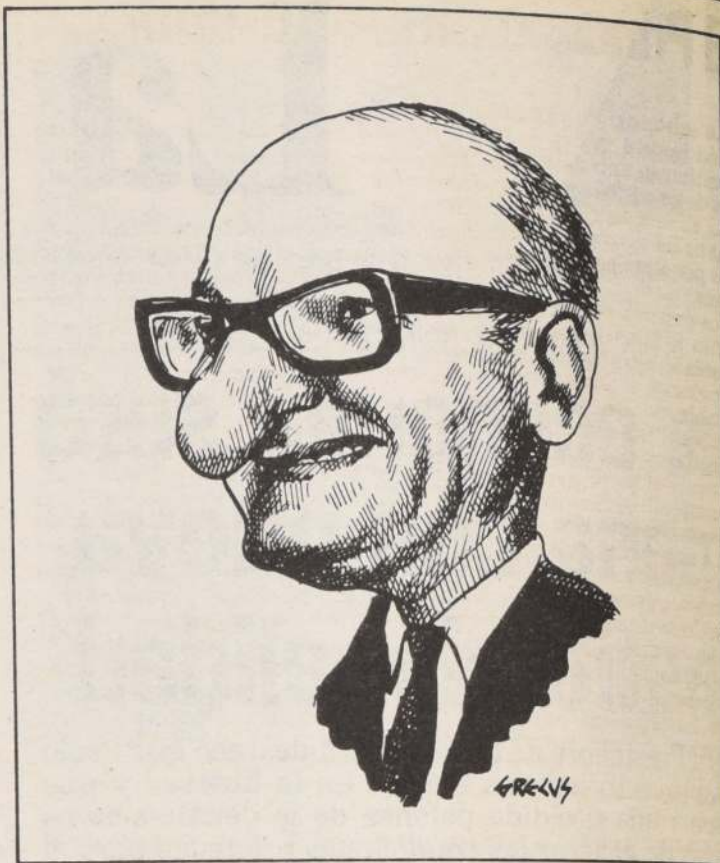

por otra parte, le habría acostumbrado, de tiempo inmemorial, a delegar su juicio y su voluntad. El místico colectivista se pierde en la colectividad como el místico cristiano se

pierde en Dios. La diferencia es que aquél no se encuentra.

(Tomado de: "Dios existe, yo me lo encontré" de André Frossard. Editorial Rialp, 1986)

En Defensa de la Democracia: la Ley Complementaria del Artículo 8º

La Junta de Gobierno ha aprobado una ley que reglamenta el artículo octavo de la Constitución Política de 1980. Como bien se sabe, dicha disposición establece en Chile el concepto de "democracia protegida", fórmula que ya en otros países democráticos, como Alemania Federal, ha probado su efectividad.

De acuerdo a lo que ahí se establece, el Tribunal Constitucional —organismo independiente y de la más alta jerarquía— podrá declarar ilícitos actos (no ideas, como torcidamente han dicho algunos) de personas o grupos destinados "a propagar doctrinas que atenten contra la familia, propugnen la violencia o una concepción de la sociedad, del Estado o del orden jurídico, de carácter totalitario o fundada en la lucha de clases".

El mismo Tribunal podrá también —se dice en el inciso siguiente— declarar la inconstitucionalidad de "las organizaciones y los movimientos o partidos políticos que por sus fines o por la actividad de sus adherentes tiendan a esos objetivos".

El sentido de esta disposición es excluir del libre juego democrático a quienes no creen en él y, más aún, pretenden destruirlo desde dentro. Tal es el caso de los movimientos totalitarios, como el comunismo y el nazismo, los cuales no conciben ni toleran la idea de libertad en ninguna de sus manifestaciones, sometiendo por completo al individuo al todo colectivo del Estado.

Para ellos la democracia es un simple instrumento para escalar el poder, desde el que luego la destruirán. Ejemplificando

cínicamente este espíritu, decía Joseph Goebbels, ministro de Propaganda de Hitler en 1935: "Llegamos al Parlamento, el arsenal de la democracia, para abastecernos de sus propias armas. Nos hemos hecho diputados para paralizar al Estado con su propia ayuda. Si la democracia es tan estúpida de darnos entrada libre y de pagarnos, es asunto suyo... ¡Llegamos aquí como enemigos! Llegamos igual que llega el lobo a una manada de ovejas".

Los comunistas son mucho más cautos y no lo dicen abiertamente, pero piensan igual. Sólo basta observar, para convencerse, la opresión que domina tras la "Cortina de Hierro" en cualquier país de Europa oriental. La democracia no puede seguir ingenuamente aceptando en su seno a sus enemigos; debe protegerse. Ese es el sentido del artículo octavo de la Constitución Política de 1980. No se "persigue" a nadie por sus ideas, como majadera y maliciosamente se repite, sino que se busca defender la sociedad democrática de sus enemigos declarados.

Como ocurre con buena parte de las normas constitucionales, el artículo octavo se limita a establecer ciertos principios generales que luego el legislador debe explicitar para hacer del precepto de la Constitución algo práctico y operable. Esto explica la reciente aprobación, por parte de la Junta de Gobierno, de una ley que complementa el artículo octavo. La ley N° 18.662, en vigencia desde su publicación en el Diario Oficial el día 29 de octubre, complementa el precepto constitucional en los siguientes puntos:

1.— Especifica las sanciones aplicables a las organizaciones, movimientos o partidos declarados inconstitucionales por el Tribunal Constitucional.

Hasta ahora, y de acuerdo al inc. cuarto del artículo octavo de la Constitución, sólo se establecían sanciones para las personas naturales que incurrieran en conductas antidemocráticas. Y así se daba el hecho absolutamente insólito, de que el fallo del Tribunal Constitucional que en 1985 declaró la inconstitucionalidad del M.D.P. (P.C., MIR y P.S. almeydista) careciera de todo efecto práctico. Como para cualquier observador de la realidad nacional resulta evidente, dicho movimiento y sus grupos integrantes han seguido actuando públicamente, pese a ser, de acuerdo al fallo citado, asociaciones prohibidas. Para evitar el desacato que así se comete contra la decisión del ya señalado tribunal, la nueva ley establece sanciones y prohibiciones específicas para los partidos o movimientos declarados inconstitucionales.

a) De acuerdo a lo señalado en el artículo primero de la ley, los bienes de las organizaciones o movimientos declarados inconstitucionales "pasarán a dominio fiscal y si tuvieran personalidad jurídica, la perderán de pleno derecho".

b) Por otra parte, y de acuerdo a lo que se dispone en el artículo segundo de la ley, se castiga con la "inhabilitación absoluta temporal para desempeñar cargos y oficios públicos en su grado máximo", reputándose además dicha pena como aflictiva, a quienes participen en actividades de organismos

declarados inconstitucionales o que intenten reorganizarlos.

2.— Buscando también llenar vacíos y dar mayor eficacia práctica al artículo octavo, la ley 18.662 consagra ciertas limitaciones a la libertad de expresión. Fundamentalmente consisten éstas en multas en dinero (100 a 350 ingresos mínimos mensuales los que podrán duplicarse si existe reincidencia) aplicables a quienes hagan apología, difundan consignas o se arroguen la representatividad de movimientos totalitarios condenados por el Tribunal Constitucional. Las multas también podrán hacerse extensivas a los medios de comunicación a través de los cuales se difundan dichas doctrinas, los que además podrán ser sancionados con la suspensión temporal de sus actividades.

También podrán ser sancionados de acuerdo a la ley los medios que den tribuna a personas naturales inhabilitadas de acuerdo al artículo octavo de la Constitución, aun cuando se refieran a temas que no impliquen propaganda de las doctrinas políticas que profesan.

La filosofía de la ley es clara: las doctrinas y opiniones de movimientos totalitarios no pueden tener cabida en los medios de comunicación dentro de un sistema democrático con mínimo espíritu de autoconservación; no tienen derecho a hacer ningún tipo de propaganda. Esto sin perjuicio de que se informe sobre sus actividades, como en otros ámbitos —por ejemplo universitarios—, o se les analice científicamente. Pero su apología y la difusión de sus ideas con fines proselitistas quedan totalmente prohibidas.

3.— Se incluye en el texto de la ley recién aprobada una sanción extra, fuera de las ya contempladas en el artículo octavo del texto constitucional (prohibición de optar a funciones o cargos públicos por el término de diez años; de ocupar cargos de rectores o directores de establecimientos de educación y de ejercer en ellos funciones de enseñanza; de explotar medios de comunicación social o ser directores o administradores del mismo, ni desempeñar en él funciones relacionadas con la emisión o difusión de opiniones o informaciones; y de ocupar cargos de dirigencia política o gremial), para las personas naturales a quienes el Tribunal Constitucional declare infractores de dicho precepto. Ellas, fuera de los casos del artículo octavo, no podrán ejercer el derecho de opinión política por los medios de difusión.

En todo caso debe insistirse en que las penas contempladas tanto en la Constitución como en la ley nunca son de tipo corporal ni privativas de libertad.

En síntesis: el proyecto de ley aprobado busca que se respeten las decisiones del Tribunal Constitucional y que no queden en letra muerta. Por otro lado, impedir el acceso a los medios de comunicación de las doctrinas totalitarias. A quien utilice la libertad en forma abusiva —por ejemplo, sirviéndose de los medios democráticos para destruir la democracia— puede restringirse el ejercicio de algunas libertades o derechos.

La experiencia histórica —chilena y mundial— obliga a las democracias a resguardarse.

Enrique Brahm

El Principio de Autoridad

La existencia de la autoridad y del respeto que le es debido constituyen uno de los cimientos de las sociedades humanas, que, en este aspecto, las distingue de las agrupaciones formadas por otras especies de seres vivos.

La doctrina cristiana, apoyada en los textos sagrados, ha enseñado, a través de los siglos, el concepto, el fundamento y las finalidades de la autoridad pública. Pero, más allá de esta importante posición, la razón natural y el sentido común de la humanidad han arribado a las mismas conclusiones.

La tesis central en esta materia es evidente por sí sola: el hombre, como lo señaló Aristóteles, hace más de dos mil años, es un ser sociable, que tiende por su propia naturaleza a vivir en sociedad. Desde la primera y más fundamental de las asociaciones, que es el matrimonio, que da origen a la familia, pasando por una vasta gama de grupos intermedios, hasta llegar a la sociedad civil y el Estado, los asociados persiguen la realización del Bien Común, que por separado, no podrían alcanzar. Es fácil advertir que, en cada nivel, la sociedad implica siempre la existencia de un jefe, que coordine, encauce y dirija las acciones de todos en beneficio del interés general de la respectiva agrupación.

Al crear Dios al hombre como un ser destinado a vivir en sociedad, la que requiere por su propia naturaleza una jefatura, se deduce claramente que la autoridad pública, como institución, procede de Dios. Lo dicho debe entenderse, sin perjuicio de los procedimientos sociales que se apliquen, en las diversas épocas y lugares, para designar a sus titulares.

En el Antiguo Testamento leemos "Por Mi reinan los reyes... por Mi mandan los príncipes y gobiernan los poderosos de la Tierra". (Prov. 8, 15-16). Cuando comparece ante Pilato, Jesús le dice: "Tu no tendrías ningún poder sobre mí, si no lo hubieras recibido de lo alto". (San Juan, 19, 11). Sobre el mis-

mo punto, es célebre el texto de San Pablo, en el que nos exhorta a que "todos se sometan a las autoridades que nos dirigen", "porque no hay autoridad que no venga de Dios...". "Por eso, el que se rebela contra la autoridad se pone en contra del orden establecido por Dios..." (V. Rom., 13, 1-7).

El pontificado romano ha expuesto esta doctrina en diversos documentos, especialmente de S.S. León XIII. "El hombre está ordenado por la Naturaleza a vivir en comunidad política. El hombre no puede procurarse en la soledad todo aquello que la necesidad y la utilidad de la vida corporal exigen, como tampoco lo conducente a la perfección de su espíritu". "Ahora bien, ninguna sociedad puede conservarse sin un jefe supremo que mueva a todos y cada uno con un mismo impulso eficaz, encaminado al bien común. Por consiguiente, es necesaria en toda sociedad humana una autoridad que la dirija. Autoridad que, como la misma sociedad, surge y deriva de la Naturaleza, y por tanto, del mismo Dios, que es su autor. De donde se sigue que el poder público, en sí mismo considerado, no proviene sino de Dios". (León XIII, Enc. "Inmortale Dei", I, 2). Su acción participa en consecuencia de cierto carácter sagrado.

Como señalábamos al comenzar, más allá de la doctrina de la Iglesia, que obliga a los súbditos cristianos, el principio de autoridad y el deber de obediencia rige, como un mandato de la razón natural, para todos los ciudadanos, cualesquiera que sean sus convicciones filosóficas y religiosas. Ninguna sociedad civilizada podría prosperar sin el debido respeto a los gobernantes y al orden jurídico. Hay que tener muy en cuenta que lógicamente, al concepto de "autoridad" se opone el de "anarquía". Y cuando impera la anarquía, se vulneran el orden y la paz, los derechos de los ciudadanos y el Bien Común de la sociedad misma.

A.S.

Editorial

Proyección del Sector Agrícola

Con ocasión de presentar la cuenta y memoria anual de la mesa directiva de la Sociedad Nacional de Agricultura, el presidente de esa entidad gremial se refirió hace unos días al actual estado de desarrollo del sector y del medio rural en general. Es así que, hablando de la situación social de los trabajadores del agro, José Moreno destacó que ella ha mejorado notablemente bajo la gestión del actual Gobierno, gracias al rol protagónico que se ha dado al sector privado y a la propiedad privada dentro del desarrollo nacional.

En efecto, tras el fracaso del agro-reformismo que caracterizó a los dos períodos presidenciales anteriores —fracaso reflejado en títulos de propiedad nunca entregados, cooperativas administradas por funcionarios ineficientes con criterios exclusivamente políticos, temor generalizado, violencia y una productividad prácticamente nula— el actual Gobierno ha establecido todas las condiciones necesarias para un verdadero y acelerado desarrollo del sector, con el consiguiente beneficio de sus trabajadores. De ello —señaló Moreno— "surge como conclusión la responsabilidad de los empresarios de velar por la preservación del sistema económico que ha hecho posible tan positiva evolución".

Dos hechos recientes parecen tratar de conspirar contra el desarrollo agrícola, demostrando la urgencia de esa tarea de preservación: por una parte, la reaparición del tema de la reforma agraria, que aunque no trascendió los límites de un vano intento de sectores sobrepasados por la historia y rechazados por la ciudadanía, es prueba

de que el agro-reformismo es una amenaza constante; y por otra parte, la orquestada campaña contra la política de las "bandas de precios", que constituye un aprovechamiento político de una eventualidad circunstancial, como es el excedente registrado en la última cosecha de trigo.

Según Moreno, sólo un sistema capaz de transferir eficientemente a los trabajadores las utilidades de la producción, es capaz de garantizar a la vez una generalizada aceptación y por consiguiente una continuidad hacia el futuro. Por ello es que aparece como de primera prioridad que los agricultores pongan especial cuidado en el desarrollo social del sector, desarrollo que sólo se logrará, a juicio de Moreno, en la medida en que no se abandonen a su propia suerte cuatro líneas de acción fundamentales, cuales son las relaciones humanas, las remuneraciones, la vivienda y la capacitación.

Mantener relaciones de cordialidad y colaboración con los trabajadores, considerar prioritaria frente a cualquier otra alternativa su remuneración justa, utilizar los beneficios de los subsidios habitacionales rurales que da el Gobierno para solucionar con prontitud las necesidades de vivienda en el agro y renovar continuamente los esfuerzos destinados a obtener la mejor capacitación laboral: sólo así será posible la consolidación de los actuales niveles de desarrollo del sector agrícola, la identificación de los trabajadores con el actual sistema económico y, de este modo, la proyección futura del mismo.

Balaustrada



Derogación

Al cabo de diez años es muy posible que el afianzamiento de un consenso saneado haga posible derogar el artículo octavo.

Mientras, no parece así. En tal sentido se comprenden las declaraciones del General Mattei.

Tal derogación supone, pues, implícitamente, la proyección.

Francisco Laínez

Montañita Rusa

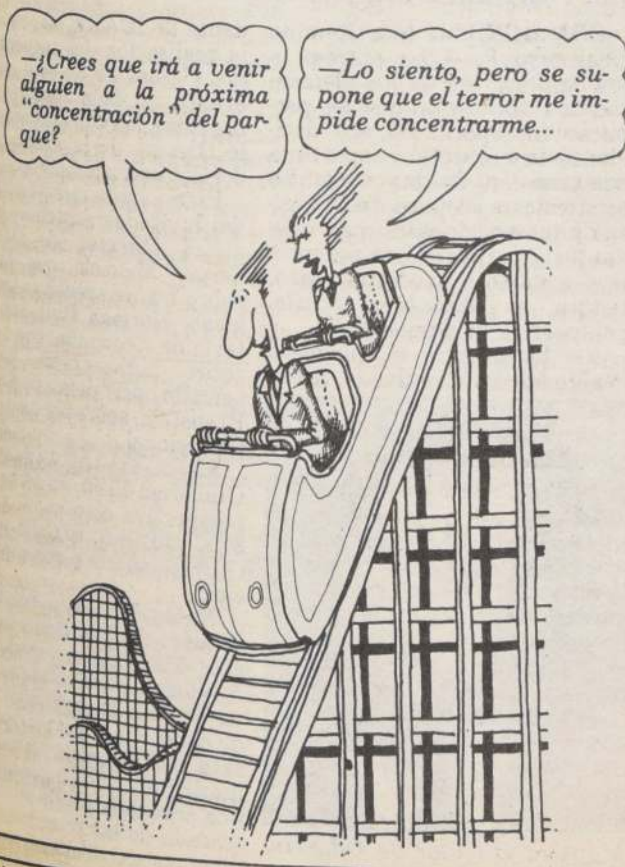

Lo que no Dijo Gorbachev

El discurso que Mikhail Gorbachev pronunció con motivo del 70° aniversario de la revolución rusa se refirió a la cruel dictadura que ejerció Stalin entre 1924 y 1953: el actual Secretario General del Partido Comunista acusó a su predecesor de "culto a la personalidad, represión y arbitrariedad", señalando que "la culpabilidad de Stalin y sus colaboradores inmediatos ante el partido y el pueblo por sus medidas represivas al por mayor y las acciones ilegales es enorme e imperdonable".

Este discurso era esperado por los analistas, pero se creía que las denuncias serían más claras y precisas. Ello no ocurrió debido a las fuertes presiones que aún ejercen en el seno del partido los sectores más "conservadores" del comunismo.

No hay duda que la dictadura de Stalin ha sido una de las más sangrientas de la historia; bajo su férula la policía secreta, NKVD, se extendió a todas las actividades del país, y culminó, en Moscú, con tres grandes procesos en los que se condenó a

muerte a importantes personajes de la revolución. Fueron acusados de ser agentes del imperialismo, del régimen nazi o de trabajar para los servicios secretos japoneses.

Uno de ellos, Nikolai Bujarin, fusilado en 1938 (Gorbachev lo describió en su reciente discurso como "un teórico de gran valor que goza del merecido aprecio en el partido") escribió a su esposa antes de ser ejecutado: "Mi vida termina, y doblo mi cabeza ante el hacha del verdugo, que no es la del proletariado. Siendo toda mi impotencia ante esta máquina infernal que, sin duda con métodos medievales, ha adquirido un poder gigantesco, fabrica la calumnia en cadena, actúa con audacia y certeza... Me dirijo a vosotros, futura generación de dirigentes del Partido, una de cuyas tareas históricas será hacer la autopsia de esta monstruosa nube de crímenes que prolifera en este espantoso período, que se agita como las llamas y asfixia el Partido".

Muchos otros dirigentes ni si-

quiera fueron juzgados: se les fusiló o deportó sin proceso. Entre 1919 a 1935 fueron elegidos 31 miembros del Buró Político, de los cuales 20 fueron asesinados; igual ocurrió con centenares de miles de militantes comunistas, que murieron ejecutados. Algunas estimaciones dicen que las bajas causadas por órdenes de Stalin alcanzan a las 600 mil personas.

Solzhenitsin ha evocado el archipiélago de Gulag; nunca se sabrá el número de deportados que hubo allí: intelectuales, economistas, obreros y campesinos, marinos, soldados rasos y generales; se calcula que de 1929 a 1959 fueron más de veinte millones, incluyendo pueblos enteros, como los tártaros de Crimea o los alemanes del Volga. Se indica que murieron en los campos de concentración entre diez y 15 millones de víctimas.

El terror de Stalin, reconocido por Nikita Khrushchev en un informe secreto de 1956, jamás ha sido revelado completamente a Occidente y no iba a ser Gorbachev quien lo revelara.

Pruebas de admisión se iniciarán el 14 de diciembre

"Ues" revisan cupos de carreras para 1988

■ El suplemento que acompaña a la presente edición de LA NACION entrega el listado de los locales donde se rendirán las pruebas y los puntajes con que se matricularon los alumnos seleccionados en el proceso correspondiente a este año

El próximo 30 de noviembre vence el plazo de revisión de las vacantes que ofrecerán las universidades chilenas para el año académico 1988, de acuerdo al calendario entregado en abril pasado, informó ayer Luis Valdívieso, jefe del Departamento de Administración de la Prueba de Aptitud Académica de la U. de Chile.

El personero destacó que el desarrollo del proceso de admisión a los centros de educación superior es "absolutamente normal", al ser consultado por LA NACION.

Valdívieso sostuvo que el número de inscritos es levemente inferior a lo previsto, respecto del año 1986, y que alcanzó la cifra de 114 mil 767 personas, lo que representa una baja cercana al 2 por ciento.

Asimismo, dijo que "el mayor número de inscritos en las pruebas de conocimiento corresponde a matemáticas, donde se registró un porcentaje de 72,8 por ciento del total. Le sigue la prueba de biología, con un 63 por ciento de inscritos.

El calendario de rendimiento de las pruebas es el siguiente: el

14 de diciembre se realizará el reconocimiento de salas; 15 de diciembre, 8.30 horas: prueba de biología. 15.15 horas: prueba de química y 17.30 horas, prueba de física.

El 16 de diciembre, en la mañana, se rendirá la Prueba de Aptitud Académica y en la tarde la prueba de historia y geografía de Chile.

El 17 de diciembre, en la mañana, se rendirá la prueba de matemáticas y en la tarde la prueba de ciencias sociales.

Los resultados de los test se darán a conocer en la primera quincena de enero, para a fines de febrero proceder a entregar los resultados de las postulaciones, que permitan efectuar las matriculas durante el mes de marzo y abril.

De los inscritos para el año 1988, un 60,83 por ciento corresponde a la promoción del año 1987, mientras que el resto está conformado por personas egresadas de promociones anteriores.

El 50,2 por ciento corresponde a varones y el 86,2 por ciento proviene de liceos científico-humanistas diurnos.

ARANCELES

Los postulantes debieron cancelar un arancel diferenciado de 2 mil 900 pesos para la actual promoción (1987) y de 3 mil 900 para las promociones anteriores (egresados en 1986 o antes). Dicho pago se efectuó en el Banco de Chile, utilizando para ello las boletas especiales que tiene el formulario respectivo.

Las inscripciones para los alumnos de la actual promoción se registraron en sus propios establecimientos educacionales, mientras que para las promociones de los años anteriores se recibieron en las diversas secretarías de admisión existentes a lo largo del país.

Cabe destacar que los inscritos, al ingresar a rendir su Prueba de Aptitud o los test de conocimientos específicos en cualquiera de las 90 sedes, que funcionarán en todo el territorio, deberán presentar las tarjetas de identificación y el carnet de identidad, documentos "indispensables" para cumplir dicho trámite.

VIGENCIA DE LA P.A.A.

Desde hace varios años se ha discutido la importancia y validez del instrumento, al que, sin embargo, diversos especialistas reconocen su vigencia para seleccionar a los estudiantes que conformarán en un futuro cercano la promoción de profesionales al servicio del país.

El investigador de la Universidad Católica, Sergio Maltés, afirmó que "se ha comprobado científicamente que sirve de manera efectiva para medir el nivel intelectual del estudiante".

Agregó que "la P.A.A. mide si el sujeto sabe razonar, es decir, si reúne los requisitos indispensables para tener un buen desempeño en la educación superior, por lo menos en los primeros años".

Indicó, además, que "el promedio de notas medias de las pruebas específicas también son mecanismos efectivos para elegir a los mejores estudiantes.

Durante el presente año, un grupo de especialistas, reunidos en las Termas de Catillo, participaron en el Sexto Encuentro Nacional de Investigación de Admisión Universitaria donde ratificaron la eficacia y la validez de la Prueba de Aptitud Académica.

Una investigación efectuada por los docentes Graciela Donoso Retamales, Eliana Díaz Becerra, Erika Himmel Khoenig y otros, bajo el título de "Validez del constructo de la Prueba de Aptitud Académica", ratificó

con métodos analíticos, estadísticos y matemáticos que la P.A.A. cumple cabalmente con su rol: selecciona lo mejor —o aquello que se aproxime— para compartirlo entre universidades o institutos, que, en el universo del mercado, están ofreciendo aquellas carreras para las cuales el postulante manifiesta interés.

El suplemento que acompaña a la presente edición de LA NACION entrega el listado de los locales donde se rendirán las pruebas y los puntajes con que se matricularon los alumnos seleccionados en el proceso correspondiente al año 1987.

A modo de ejemplo, se puede señalar que en agronomía de la Universidad Católica de Chile, el primer matriculado registró un total de 754,50 puntos y el último de selección 704,90 puntos. Entre los puntajes más altos registrados se cuenta medicina, en que el primer matriculado lo hizo con 807,30 puntos y el último seleccionado con 757,60.

Aun cuando se producen muchas variaciones entre las diversas carreras y universidades, en la Universidad de Chile, estudios ya tradicionales como medicina, ingeniería y otras, exigen un alto puntaje para ingresar a sus aulas. El año 1987 el primer matriculado en derecho registró 785,20 puntos y el último seleccionado 695,50.

A esto se suman las bonificaciones especiales en las sedes de regiones para incentivar el ingreso a sus planteles de estudiantes de otras zonas.



Jaime BULNES SANFUENTES

Lamento Borincano

El presidente de la Central Democrática de Trabajadores, C.D.T., don Eduardo Ríos, ha lanzado una especie de lamento a toda la oposición, en una actitud que todavía era inédita.

En efecto, el dirigente sindical democristiano afirma que de no unirse toda la oposición, el General Pinochet va a ganar el próximo plebiscito.

Para ser exacto, el político-sindicalista dice textual "que de no lograrse tal acuerdo, las consecuencias serían exclusivamente de los dirigentes políticos quienes sin duda serían juzgados por toda la ciudadanía".

Es obvio que al suceder, como afirma el dirigente, el juicio condenatorio correspondería a menos de la mitad del electorado ya que el resto habría conseguido su objetivo.

Pero el contenido de la declaración tiene un alcance mucho más profundo, no sólo de revelar la desesperación de los opositores al saberse perdidos, sino de la claudicación de principios y convicciones.

Porque no otra cosa son los esfuerzos que hace el dirigente Ríos y otros añejos políticos de unirse en un solo partido y en

un solo frente, para tratar de derrotar al Presidente Pinochet.

Esa alianza o claudicación de principios y filosofías llama a unirse en promiscua mezcla a políticos que son, entre ellos, hasta de especie zoológica distinta.

Es el caso de una federación en la que estarían en confuso apiñamiento comunistas con demócratas, partidarios de la vía violenta con cristianos, terroristas con purpurados, marxistas con quienes se dicen de centro.

Verdaderos demócratas, con apologistas de la vía armada, personas que llevan hábitos con quienes se aferran a un M. 16.

Estarian los que adoran a Dios y creen en las enseñanzas del Evangelio, con aquellos que sostienen que todo lo relativo en la religión constituye el opio del pueblo.

Habría que unir a quienes en el último Congreso votaron la condena del régimen marxista, clamando a las Fuerzas Armadas por su intervención, con aquellos que quieren reeditar esos días trágicos.

La verdad es que este llama-

do del dirigente señor Ríos no es otra cosa que lo mismo que están propiciando otros políticos como un último recurso al que se aferran con desesperación.

Es cierto que pueden lograr unirse y ello no va a alterar en absoluto el resultado plebiscitario, pueden entenderse marxistas y católicos, violentistas y personas de derecha, centristas con terroristas, agnósticos con clérigos, y no lo va a alterar, porque ellos pueden unirse entre sí, pero el pueblo es quien NO se les va a unir.

Al pueblo se le puede engañar fácilmente y cualquiera sean los gambitos políticos de la oposición, la ciudadanía va a mantenerse firme con el Gobierno que más ha hecho por los pobres y los desposeídos y cuya proyección futura sacará para siempre a la patria del subdesarrollo y la extrema pobreza.

Es el último recurso que le queda a la oposición, es comprensible que en su desesperación renuncien a principios y filosofías y sus dirigentes traten de aferrarse a una antipatía que sólo aumentará su desprestigio.

En seminario para empresarios e industriales

Ministro Melnick expondrá sobre el desarrollo futuro

■ Como expositores invitados, junto al titular de Odeplán, participarán el subsecretario de Economía Norman Bull, y Enrique Bernstein

CONCEPCION (por Remijio Chamorro R).— La entrega a los empresarios de los elementos de información que les permitan incorporar en sus decisiones la correcta y oportuna comprensión de las variables económicas, sociales, tecnológicas e internacionales más relevantes, a través de una perspectiva a corto y mediano plazo, tendrá el seminario "Chile, perspectiva de desarrollo".

Así lo informó el ingeniero Waldo Muñoz Sepúlveda, presi-



Ministro Director de Odeplán, Sergio Melnick.

dente de ICARE, al referirse a la realización del encuentro, el día viernes 20 de este mes. El evento también contará en su organización con el concurso de la Cámara de la Producción y del Comercio de Concepción.

En el evento intervendrán como invitados especiales el Ministro Director de Odeplán, Sergio Melnick, que hablará sobre las perspectivas tecnológicas; Norman Bull, subsecretario de Economía, que lo hará sobre perspectivas de desarrollo del país; y Enrique Bernstein, sobre perspectiva internacional.

Asimismo, expondrán Guillermo Feliú, en torno de la perspectiva económica, y el ex Ministro del Trabajo, Hugo Gálvez, sobre perspectiva social.

Waldo Muñoz señaló que a esta reunión asistirán empresarios, industriales y personeros ligados a la actividad productiva de toda la región, así como de otras zonas del país, por ser ésta una instancia que ayude a adquirir información que ayude a una adecuada planificación y trazado de las proyecciones de diversas actividades.

En una reunión a la que asistió el Presidente Pinochet

La Bolsa de Comercio respaldó política económica del Gobierno

Su decidido apoyo a las políticas que ha impulsado el Gobierno en el área de la actividad bursátil, le expresaron ayer los integrantes del directorio de la Bolsa de Comercio de Santiago, al Presidente de la República, Capitán General Augusto Pinochet Ugarte, durante una reunión almuerzo que se desarrolló en forma privada.

En el encuentro, que tuvo lugar en el edificio de la entidad, el presidente de la Bolsa, Eugenio Blanco, junto con testimoniarle su adhesión, le entregó una pormenorizada cuenta de la gestión realizada en el curso de 1987 y los avances logrados por la institución el último periodo.

En su discurso, le proporcionó al Mandatario una reseña relacionada con una serie de proyectos programados a mediano y largo plazo.

En el almuerzo participaron también el vicepresidente del organismo, Tomás Hatton Aguirre y los directores Alberto Munita Izquierdo, Raimundo Serrano Mac Auliffe, Georges Le Blanc, Leonidas Vial y Pablo Irrazábal Valdés; el gerente Golfard Sklar y el secreta-

rio general Rodrigo Serrano Bombal.

El encuentro tuvo como objetivo el conmemorar el 94° aniversario de la Bolsa de Comercio de Santiago, cuya fundación tuvo lugar el 17 de noviembre de 1893, por decreto supremo dictado bajo la presidencia de Jorge Montt.

El Presidente Augusto Pinochet, llegó al lugar pasadas las 13.30 horas de ayer y, al ca-

minar por los pasillos del recinto, fue vivamente saludado por los funcionarios de la institución.

Una situación similar se vivió al término de la reunión, ocasión en la que el Primer Mandatario salió del edificio y caminó hasta la sede de Gobierno por la calle Moneda, siendo objeto de las muestras de afecto y admiración de los sorprendidos transeúntes de la capital.

De los países miembros de la CPPS

En diciembre se efectúa reunión de cancilleres

Los Ministros de Relaciones Exteriores de Ecuador, Colombia, Perú y Chile, concurrirán a la Tercera reunión de Cancilleres de los países miembros de la Comisión Permanente del Pacífico Sur, CPPS, entidad originada en la Declaración de Santiago de 1952. En la oportunidad harán un balance de las actividades cumplidas en sus 35 años de existencia.

El encuentro se efectuará en la primera quincena del próximo mes, en la ciudad de Quito, Ecuador.

Hace algunos días, representantes de los cuatro países se reunieron en Bogotá, Colombia, en el marco de la XIX reunión ordinaria de la Comisión Permanente del Pacífico Sur, con el objeto de preparar la reunión de Cancilleres.

Afirmó embajador chileno en Buenos Aires, Sergio Gaete

"Las reticencias de Argentina impiden lograr una mejor relación"

"Reticencias en el plano de la conducta política que Argentina tiene respecto de Chile" impiden que las "buenas" relaciones entre ambos países puedan "convertirse en mejores", señaló ayer nuestro embajador en Buenos Aires, el ex Ministro de Educación, Sergio Gaete Rojas, quien, tras saludar al Presidente de la República, General Augusto Pinochet, en el Palacio de La Moneda, retornó a la capital argentina.

El embajador Gaete, quien llegó a Santiago el sábado último, vino "en un viaje muy corto para tomar examen a los alumnos de la cátedra de Derecho Romano" que impartía en la Universidad Católica y que debió abandonar a mediados del presente año luego de su designación como jefe de la misión chilena en Buenos Aires.

Indicó que "las relaciones entre Chile y Argentina están buenas, pero podrían estar mejores", debido a las "reticencias" ya mencionadas y que se traduce en que, "en los distintos foros internacionales siempre vota en contra de Chile. Por eso digo —reitero— que podrían estar mejores", si acaso Argentina en lugar de adoptar esa actitud, tuviera en consideración que tratándose Chile de un país vecino, que avanza con paso firme y dando cumplimiento a todos los hitos institucionales hacia la aplicación de la Constitución plena, podría perfectamente estar en otro pie respecto de esta materia.

Esto, añadió, sin duda facilitaría a que los avances en materia de complementación e integración fuesen un poco más fluidos y más rápidos. "Creo que eso sería un buen aceite pa-

ra poner en la puerta", dijo Sergio Gaete.

Ante una consulta precisa señaló que no puede adelantar cuál será la posición que tendrá Argentina en la OEA frente a la mediterraneidad boliviana y los derechos humanos en nuestro país. Sin embargo, por los antecedentes recogidos en Buenos Aires, "sería la postura tradicional que ha tenido frente al proyecto de Bolivia (de apoyo). Ello, precisó, solamente en cuanto a la parte tradicional y no frente a los nuevos aditamentos con que ha presentado Bolivia otra vez el proyecto, como el que el Secretario General de la OEA haga un seguimiento de los contactos y conversaciones de ambos países".

¿A qué atribuye usted que en Argentina prevalezcan los aspectos políticos de la relación?, se le preguntó. "No estoy en condiciones de poder atribuirse a nada. Simplemente yo lo tengo que apreciar como un hecho y a mí me interesa que ese hecho en lo posible sea removido porque eso, sin duda, va a mejorar nuestras relaciones.

En cuanto a la cooperación entre ambas naciones, indicó que las comisiones de ambos países están funcionando, "pero pienso que esta integración y complementación, en la medida que se traduzca en beneficios recíprocos para los dos países y, en la medida en que se remuevan estas reticencias políticas con que Argentina se comporta respecto de Chile, estoy seguro y muy optimista, que se dará mucho más rápido para beneficio de ambas naciones".

UNIVERSIDAD

Se le consultó también cuál es

su opinión, como ex Ministro de Educación, frente al desenlace de la situación vivida por la Universidad de Chile. Al respecto señaló que no estaba en posesión de todos los antecedentes, aunque siguió con "mucho interés" todas las alternativas del proceso y "espero y confío por el bien de la universidad y el bien del país que esto tenga una solución, que creo espera todo Chile".

En cuanto al nuevo rector, Juan de Dios Vial Larraín, expresó que fueron compañeros en la Universidad Católica y "compañeros en jornadas interesantes y en momentos muy difíciles cuando éramos decanos, él de la Facultad de Filosofía y yo en la Facultad de Derecho, de manera que he tenido oportunidad de conocerlo en el Consejo Superior de la UC, donde hizo siempre un aporte muy valioso y que significó una cooperación de gran importancia para el desarrollo de esta casa de estudios superiores. Así es que yo creo que lo mismo hará en la Universidad de Chile".

En cuanto a manifestaciones contra Chile en Argentina, señaló que éstas son "las tradicionales todos los años el día 11 de septiembre".

El canciller Dante Caputo ha dicho que hay que tener claras las diferencias políticas entre Chile y Argentina y que a partir de éstas, lo poco que se pueda hacer, hay que hacerlo. ¿Comparte ese planteamiento?

Estoy de acuerdo. Siempre lo que se pueda hacer hay que realizarlo. Pero, en lo que no estoy de acuerdo es en la posición de apreciación política que Argentina tiene respecto de lo que está pasando en Chile".



"SI AL CANDIDATO PARA 1989". La Comisión de Acción Cívica de San Miguel, representada por su presidente Carlos Cabello, le expresó ayer al Primer Mandatario, Capitán General Augusto Pinochet Ugarte, que votará por el SI al candidato que presente la Junta de Gobierno para el plebiscito de 1989, expresándole su deseo de que el Jefe del Estado sea el propuesto por el Poder Legislativo. En la ocasión, invitaron al Presidente Pinochet a un encuentro con adherentes al Gobierno. En la fotografía, se observa a la directiva de la comisión junto al Mandatario.

En la Asamblea de OEA

Canciller ausente en intervención de Bolivia

El Ministro de Relaciones Exteriores de Chile, Ricardo García Rodríguez, no estuvo presente durante la intervención del canciller boliviano, Guillermo Bedregal, ayer en la sesión plenaria de la OEA, "como consecuencia de los términos injuriosos y desmedidos con los cuales éste se ha referido en el pasado al Gobierno de Chile y a su antecesor".

La información fue conocida ayer en la Cancillería chilena a través de un comunicado oficial.

De acuerdo al programa de sesiones, la reunión se inició con la intervención del Secretario de Estado norteamericano, George Schultz, culminando con la intervención de Guillermo Bedregal.

Embajador Fernando Schmidt

Chileno elegido relator en comisión de la OEA

■ Fue aclamado por la asamblea

El embajador Fernando Schmidt, delegado alterno de Chile ante la OEA, fue elegido por aclamación relator de la III Comisión de esta organización, que se ocupa de la discusión de los temas educativos, científicos, tecnológicos y culturales y que cumple además como función adicional, la revisión de los informes presentados a la Asamblea por la Comisión Interamericana de Energía Nuclear, el Instituto Interamericano del Niño, el Instituto Panamericano de Geografía e Historia y el Instituto Indigenista Interamericano.

La designación del diplomático chileno, aclamado por los

representantes de las delegaciones que asisten al XVII Asamblea General de la OEA, es una resultante del destacado papel que le cupo desempeñar a nuestro país durante el desarrollo del XVIII periodo ordinario de sesiones del Comité Interamericano para la Educación, la Ciencia y la Cultura, CIECC, que se efectuó en septiembre pasado.

En esa oportunidad, la delegación chilena encabezada por el Subsecretario de Educación, René Salame, logró la aprobación de importantes resoluciones para la revitalización de la cooperación interamericana en el área del CIECC.

Madre del Presidente de la República

Oficiaron misa en memoria de señora Avelina Ugarte

Una misa en memoria de la señora Avelina Ugarte de Pinochet, madre del Presidente de la República, Capitán General Augusto Pinochet Ugarte, fue oficiada ayer en la capilla del Palacio de La Moneda.

A la ceremonia religiosa asistió el Jefe del Estado y su espo-

sa, la señora Lucia Hiriart de Pinochet, junto a familiares directos y amigos. El oficio lo realizó el capellán del Ejército, monseñor Florencio Infante.

El fallecimiento de la señora Avelina Ugarte se produjo el 12 de abril del año pasado y sus restos fueron trasladados al Cementerio General.

Santiago de Chile, Miércoles 11 de Noviembre de 1987

Se comenzará a cancelar a partir de mañana

Bono de \$20 mil a mineros del cobre

■ La información la dieron a conocer los dirigentes Hugo Estivales, Guillermo Medina, Sergio Calderón y Luis Graciá, los cuales se entrevistaron con el Presidente Pinochet quien accedió a su petición
■ Indicaron que se otorgará como un incentivo por el mejor precio del metal rojo en los mercados internacionales y el clima de paz y productividad que existe en los yacimientos

Un bono de 20 mil pesos por productividad y el mejor precio del metal rojo en los mercados internacionales otorgará Codelco a los 25 mil trabajadores del cobre de las cuatro divisiones, luego de una entrevista que sostuvieron los dirigentes Hugo Estivales, Guillermo Medina, Luis Graciá y Sergio Calderón con el Presidente Augusto Pinochet. El incentivo a los mineros del cobre, como lo calificó Guillermo Medina, será cancelado a partir de mañana en los centros laborales de El Salvador, Andina, El Teniente y Chuquibambilla. El bono se hará extensivo a los trabajadores contratados a plazo fijo (temporarios) y será levemente inferior, siendo fijado en 15 mil pesos. El presidente de la Zonal Andina, Hugo Estivales dijo que en horas de la tarde del lunes sostuvieron una entrevista con el Jefe de Estado al no prosperar las conversaciones que habían tenido con el presidente de Codelco, Rolando Ramos. Añadió que durante 40 minutos estuvieron reunidos con el Presidente Pinochet al cual explicaron que los trabajadores habían sido muy conscientes en las negociaciones colectivas cuando el valor del cobre estuvo bajo en el mercado mundial y que esta inesperada bonanza obtenida por el país al quebrar

el precio del metal la barrera del dólar, hacían procedente este bono. Estivales indicó que también se le había hecho presente la paz laboral que había reinado en los últimos años en los yacimientos cupríferos, lo cual indicaron fue una atenuante importante que se evaluó para conceder este incentivo. El bono tiene un costo de 480 millones de pesos.

REUNION CON RAMOS

Hugo Estivales informó que en la mañana de ayer sostuvieron una reunión con el presidente de Codelco en la cual se estableció en definitiva el monto a cancelar y a los trabajadores que éste iba a favorecer. Agregó que luego de la entrevista "salimos muy satisfechos porque creemos que los esfuerzos mineros merecían este bono y lo más importante no es discriminatorio y es parejo para todos los cinco roles de la empresa.

CTC PIERDE FUERZA

Consultado Estivales por el bono que estaba pidiendo la cúpula de la Confederación de Trabajadores del Cobre, CTC, indicó que "ellos equivocaron el camino pues entraron a exigir, nosotros lo solicitamos". Res-

pecto al monto de 50 mil que había fijado la CTC para el bono, el dirigente dijo: "Bueno, que le pregunten a los trabajadores si desean este aporte voluntario de la empresa".

Añadió que los mineros tienen pactados legalmente otros beneficios como gratificaciones (que será de 62 mil pesos a fin de año), aguinaldos y bonos de producción.

El dirigente Guillermo Medina indicó que la CTC está perdiendo fuerza frente a los trabajadores. "¿Los mineros se meten las manos en los bolsillos y se preguntan cuanto han conseguido con ellos? Es indudable que no tienen llegada sus peticiones porque no son formuladas con seriedad, sino con un claro tinte político".

Medina recordó que en el período 83-84 también se entregó un reajuste de 7 mil pesos por la mayor producción alcanzada en los yacimientos.

Medina, uno de los dirigentes más antiguos del cobre, con 27 años en la actividad sindical dijo que la CTC está desdibujando su rol de organismo representativo de los trabajadores, para transformarse en una plataforma más de las corrientes políticas, y por eso es que el minero le está restando credibilidad.

Guillermo Medina emplazó a opositores a un gran debate

"Dirigentes laborales extranjeros no ejercen la democracia sindical"

"Los dirigentes laborales extranjeros no ejercen la democracia sindical porque vienen programados a escuchar a organizaciones de tendencias políticas claramente adversas al Gobierno y a criticar su gestión al interior del país". Así lo señaló el dirigente cuprero Guillermo Medina, quien condenó la injerencia permanente que hacen las centrales sindicales internacionales en los asuntos internos de Chile.

De esta forma respondió Medina ante la próxima visita de cerca de 15 dirigentes de la CIOSL, AFL-CIO, Confederación Mundial de Trabajadores, Federación Mundial Sindical (de tendencia comunista) en

una jornada que se realizará el 3 de diciembre próximo y denominada de "Solidaridad con Chile". Guillermo Medina emplazó a los dirigentes nacionales opositores y a los representantes de las centrales internacionales a un gran debate sobre el movimiento sindical, con argumentos sólidos avalados con documentos, de tal forma que tenga la suficiente seriedad para analizar los principales puntos que preocupan a la masa laboral.

BUSTOS

Medina también se mostró partidario de otorgarle la libertad al presidente del Comando de Trabajadores, Manuel Bustos, "puesto que el verdadero

juego de esta gente es justamente colocarse en una posición de víctima para ganarse la adhesión del movimiento sindical mundial. No estoy de acuerdo en inflar las pelotitas de la concentración".

Medina indicó que una vez más ha quedado demostrado que el CNT no tiene la fuerza y la capacidad de movilización para concentrar un gran número de trabajadores y por eso hemos visto cómo le están pidiendo ayuda a los partidos políticos.

Agregó que a pesar de los llamados del presidente de la CTC, ningún trabajador del cobre tomará parte en él.



El comandante de escuadrilla (S) César Carranza Bengoa, médico cardiólogo, explica los alcances que tendrá el IV Curso de Avances en el Diagnóstico y Tratamiento de Enfermedades Cardiovasculares, que comenzará mañana en esta capital.

Inaugurará el General Matthei

Medicina cardiovascular analizan en Hospital FACH

■ Asisten especialistas de la Universidad de Alabama de Estados Unidos

El comandante en jefe de la Fuerza Aérea de Chile e integrante de la Junta de Gobierno, General del Aire Fernando Matthei Aubel, presidirá la ceremonia inaugural del IV Curso de Avances en el Diagnóstico y Tratamiento de Enfermedades Cardiovasculares, que se realizará en Santiago entre el 12 y 14 del presente.

Al acto asistirán también el Ministro de Salud, doctor Juan Giamoni, autoridades universitarias y de la Fuerza Aérea de Chile. Las conferencias se efectuarán en el Auditorio Dr. Ricardo Wortsman del Hospital de la Fuerza Aérea de Chile.

El comandante de escuadrilla (S) César Carranza Bengoa, médico cardiólogo explicó que este cuarto curso de post grado que se realiza en el Hospital FACH reviste importancia, ya que con la venida de cuatro especialistas "de gran importancia internacional, nos va a permitir un diálogo con ellos, adquirir experiencias y recibir información inapreciable y poder sobre todo distribuir información al medio cardiológico nacional".

En la actualidad hay más de cien inscritos en el curso, vendrán a participar cardiólo-

gos de todo el país, por lo cual será un momento propicio para "difundir todos estos conceptos e ideas nuevas, que contribuirán a elevar el nivel de la cardiología en nuestro medio" explicó el comandante Carranza.

CARDIOLOGIA EN CHILE

Consultado por el nivel en que se encuentra la cardiología en Chile, el comandante Carranza expresó que "es una de las especialidades que ha mantenido un alto nivel técnico de desarrollo. Se envía constantemente especialistas al exterior y vienen hacia Chile otros, que han permitido que la cardiología se mantenga en un muy buen nivel".

INVITADOS

Los especialistas invitados a este curso de post grado son de la Universidad de Alabama en Birmingham, Estados Unidos; el profesor Cecil Coghlan, uno de los especialistas en cardiología nuclear más importante en este momento en Estados Unidos; el doctor Gerald Pohost; el doctor Navin Nanda y el doctor Albert Pacifico.

Raúl Orrego, presidente de Sindicalistas Libres

"Concentración demostrará el nuevo fracaso opositor"

El presidente de la Organización de Sindicalistas Libres, OSL, Raúl Orrego, dijo ayer que la concentración a que ha convocado el Comando de Trabajadores como algunas organizaciones políticas opositoras, fracasará nuevamente tal como ocurrió el pasado 19 de agosto en la Avenida Perú, adonde no llegaron más de 6 mil personas.

"Es indudable que esa reunión no dejó en buen pie al CNT", dijo. Agregó que también quedó claro que en este tipo de movilizaciones sólo participan elementos izquierdistas y casi ninguna persona vinculada a los sectores democráticos.

Orrego manifestó que una vez más los trabajadores del país no concurrirán a este lla-

mado que tiende a establecer nuevas y más profundas divisiones en el movimiento sindical.

Agregó que si el Gobierno ha autorizado el acto, es porque existe una amplia libertad, dependiendo indudablemente de los hechos y antecedentes que tenía la autoridad sobre tal petición.

El secretario general subrogante del Comando Nacional de Trabajadores, Enrique Vergara, informó ayer que la autorización concedida para la realización de la concentración, "también implica la difusión de ésta y por lo tanto no creo que haya inconveniente para la impresión de panfletos y su posterior difusión".

JOTA Q' COSAS



En reemplazo del partido único opositor

Democracia cristiana propone a aliados formar "multifederación"

La DC ha propuesto a sus aliados la formación de una federación, en la que tomen parte varios partidos legalizados, entre los cuales estarían la propia DC, el Partido Humanista y —si los demás insisten en ello— un supuesto "partido por la democracia", que integrarían todos aquellos que no cuentan con la posibilidad de completar por sí solos los requisitos legales para inscribirse, incluidos radicales de Silva Cimma y socialistas de Núñez.

"Estamos abiertos a considerar la idea de formar un partido funcional conjunto, pero no vamos a detener nuestro propio proceso de inscripción del partido en la espera de que se concrete esa idea. Si se concreta en torno a una plataforma mínima común positiva y no meramente negativa, dentro de un espectro que nos parezca razonable... es probable que... aceptemos esa idea. No rechazamos a priori esa posibilidad, pero al mismo tiempo les hemos planteado a quienes están trabajando en esa idea otra posibilidad: que ellos formen el partido por la democracia, que nosotros inscribamos nuestro partido y que ambos posteriormente se federen o formen un pacto o alianza política entre el PD, la DC, probablemente el Partido Humanista, probablemente el partido Nacional... y podamos llegar a un acuerdo más amplio", señaló Patricio

Aylwin, presidente en ejercicio de la DC.

"No descartamos la idea de actuar solos pero creemos que mientras más fuerzas logremos aunar tanto mejor", agregó, reconociendo que al PDC se le ha criticado constantemente su tendencia hegemónica, pero desmintiendo que ello sea real. Lo que ocurre, puntualizó, es que "no nos interesa la unidad por la etiqueta, la unidad aparente bajo una etiqueta común".

Subrayó que querían el compromiso más amplio, porque una vez terminada la transición, la democracia debería enfrentar graves problemas "y será necesario hacer fuertes sacrificios".

Aylwin hizo estas declaraciones en el transcurso de una conversación con la prensa, durante la cual se refirió también a diversos tópicos de la actividad política nacional.

El dirigente contestó prácticamente todas las consultas de los reporteros, salvo una referida a la situación y futuras alianzas de la rama universitaria de la democracia cristiana. "No tengo comentarios sobre ese tema en este momento", señaló Aylwin, quien tampoco enfrentó la situación inicialmente y en cuyo reemplazo respondió siempre las consultas el secretario de la DC, Gutenberg Martínez.

Aylwin expuso también

cuales habían sido sus metas al momento de iniciar su liderazgo: "Dije que aspiraba a tener 6 millones de inscritos en los registros electorales, un programa alternativo, un candidato con el respaldo de una coalición de partidos, un país movilizad por elecciones abiertas y encuestas de opinión públicas revelando que el candidato de Gobierno va a ser derrotado por abrumadora mayoría en las urnas. Y que con ese bagaje yo creía que —en una negociación con las FF.AA.— sería viable esperar una reforma constitucional para hacer elecciones abiertas".

Acto seguido reconoció que esos condicionamientos parecían todavía muy lejanos. "Tenemos 3 millones y no 6, todavía no tenemos el programa, ni el candidato, ni la concertación" dijo Aylwin, concluyendo que "indudablemente estamos más débiles para negociar, pero yo no pierdo la esperanza que vamos a conseguirlo".

Aún así, no se mostró dispuesto a conceder la razón a los resultados de las encuestas anunciadas —por el Ministro Secretario General de Gobierno y volvió a esgrimir un nuevo estudio, esta vez de la empresa Diagnos y referido a posibles candidatos, calificando como "muy curioso" que una mayoría de los encuestados opinen que el Presidente Pinochet podría ganar el plebiscito.



Eduardo VON KLAUSEN

Mitos Opositores

En los últimos días se ha debatido una serie de polémicas, en su mayoría sobre bases artificiales, acerca de la fecha en que se realizaría el plebiscito presidencial y sobre el número de inscritos que sería necesario para que éste se pudiera efectuar.

En el único campo en que los sectores opositores han demostrado una cierta habilidad es en lo relativo a la capacidad para crear y poner en discusión una serie de consignas que presentan como argumentos razonables, pero que sin embargo carecen de los más mínimos requisitos de veracidad y lógica.

Como aún se debaten en las más agudas contradicciones y pugnas y no han sido ni serán capaces de formular planteamientos serios y consistentes —porque tratan de privilegiar una "unidad" irreal e imposible y porque mantienen una posición de ruptura frente a la institucionalidad— ven con aprensión la inminencia de la realización del plebiscito. Por ello, ante meros rumores de que éste podría realizarse en meses próximos, tales como marzo o mayo, se han de inmediato puesto "nerviosos".

Su reacción ha sido de impugnar, como antidemocrática, una

posible decisión de adelantar el plebiscito para tales fechas. Y agregan que de llegar a consumarse un plebiscito por esos meses, éste sería fraudulento e ilegítimo.

La pasión política que los embarga, unida a su desesperación, los lleva a sostener tal argumentación falaz. En efecto, son ellos mismos los que, de acuerdo a otra de sus consignas han dicho que para que no exista fraude es necesario que haya cinco o seis millones de inscritos como mínimo. De acuerdo a las proyecciones que ha entregado el director del Servicio Electoral, en marzo de 1988 habrá más de cinco millones de inscritos y en mayo de 1988 más de seis millones. Luego, de acuerdo a los propios decires opositores, un plebiscito efectuado en esos meses sería perfectamente legítimo.

Por otro lado, ya hemos comentado en estas líneas, y el propio Ministro Secretario General de Gobierno lo ha dicho, que en ninguna parte está establecido que sea necesario a una determinada cantidad de inscritos para que se efectúe un acto electoral del tipo que se avicina. Si aplicáramos los parámetros que muchos hoy están queriendo hacer aparecer como

verdaderos "dogmas" de la democracia, las elecciones y plebiscitos realizados en nuestra historia política hasta 1973 no resistirían el menor examen en cuanto a su grado de participación.

El índice más alto de participación fue la elección presidencial de 1970 en que había un 39% de inscritos sobre el total de la población del país y en que sólo un 33% de la población votó efectivamente.

Por último, no se aprecia en virtud de qué razón consistente se puede afirmar, como lo hacen los opositores, que con seis millones de inscritos el Gobierno estaría derrotado de antemano en el plebiscito.

Si la oposición fuese mayoritaria y el país estuviese pasando por la mayor crisis política, económica, social y moral de su historia, como acostumbran a diagnosticarlo, la gente se agolparía a las puertas de los registros electorales para inscribirse apresuradamente y salir a las calles, a la "filipina" como quiere Zaldívar, para "copiarlas" en pos de una reforma electoral o de un no en el plebiscito.

La realidad, bien lo saben, es muy distinta.

Reconocen labor social del Gobierno

Mujeres trabajadoras apoyan SI en plebiscito

"Apoyaremos el sí en el plebiscito porque reconocemos la labor social, que en beneficio de la mujer y la familia, ha realizado este Gobierno. Principalmente se ha preocupado de la mujer al impartir estos seminarios de capacitación laboral, que tanto contribuyen a ampliar nuestros conocimientos". Así declaró un grupo de mujeres trabajadoras, quienes participaron, la semana pasada, en el seminario "La mujer frente a la nueva institucionalidad", organizado por la Secretaría Nacional de los Gremios.

Maria Himbarach, presidenta del sindicato de trabajadores independientes comerciantes de la vía pública del Área Metropolitana, calificó como altamente interesante los temas tratados, "los que nos permitieron clarificar nuestros conceptos e ideas sobre materias de importancia en nuestra actividad gremial. Cada una de nosotras, afirmó, salió enriquecida, tanto por los conocimientos adquiri-

dos, como por la participación que obtuvimos en cada jornada".

Por su parte, Elsa Moreno, delegada del Sindicato del Centro Comercial Mercado Perla Balmaceda-Brasil, señaló que el seminario tiene especiales características por la optima calidad de los profesionales conferencistas como, también, por la temática analizada en la oportunidad. "Nos permitió alcanzar vastos conocimientos en aspectos muy fundamentales para nosotras como los derechos legales de la mujer y, asimismo, satisfacer inquietudes sobre otras materias de permanente actualidad. Igualmente se nos brindó, en la ocasión, variados conocimientos respecto del desarrollo de la tecnología, a futuro; asuntos en los que la mayoría de las mujeres se interesa y que desconoce por falta de oportunidades, como éstas, para informarse como corresponde".

Para volver al esquema de la UTE

Comunistas pretenden crear crisis en la USACH

En vista y considerando que la oposición, y especialmente la izquierda marxista, han conseguido buenos dividendos políticos de la movilización callejera lavantada en torno a la readecuación de la Universidad de Chile, prepara una segunda ronda de agitación, esta vez alrededor de la Universidad de Santiago.

Cabe recordar que del centro de alumnos de la ex UTE salieron gran parte de los actuales dirigentes comunistas, como Ociel Núñez y Alejandro Yáñez, ambos ex presidentes de la FEUTE y actuales voceros del proscrito Partido Comunista.

No es sorprendente entonces que estos mismos "personeros" estén iniciando ahora una concertación político-académica con el confesado objetivo de "rescatar" la "ex-USACH", para volver al esquema de la UTE.

Para que sea publicada en Diario Oficial

Servicio Electoral envió inscripción del P. Nacional

El Servicio Electoral envió ayer la solicitud de inscripción oficial del Partido Nacional, a fin de que sea publicada en el Diario Oficial, cumpliéndose de esa manera con otra fase en el trámite de constitución de la colectividad que preside Patricio Phillips.

La información fue entregada por el Departamento de Relaciones Públicas, explicándose que este paso "tiene por objeto que toda la República de Chile sepa que el Partido Nacional presentó la solicitud de inscripción en el registro de Partidos Políticos y que entregó ya la nómina de afiliados exigida por la

Ley Orgánica Constitucional respectiva".

Hace cinco días, el Partido Nacional entregó las listas de militantes de la Regiones IX, X y XI, figurando como la primera colectividad que da cumplimiento a la norma legal de Partidos Políticos, presentando nóminas en tres regiones contiguas.

Según añadió el Servicio Electoral, a contar de ayer, existirán otros 30 días para que cualquier partido político en formación pueda o no presentar recursos de oposición, basados especialmente en que hay irregularidades o problemas con los afiliados presentados.

"Primer provocador de la República", lo califican

Dirigentes políticos y de base responden a críticas de Camus

"Monseñor Camus se ha ganado el derecho a ser conocido como el primer provocador de la República", comentó Luis Cordero, integrante de la Comisión Política del Partido Renovación Nacional, al referirse a las declaraciones del obispo de Linares, cuyos aspectos centrales reprodujéramos ayer. Las expresiones originales del prelado fueron vertidas en entrevista concedida a la revista Ap-si.

Diversos dirigentes de colectividades políticas y de entidades sociales comentaron ayer lo dicho por el obispo linarense quien criticó ácidamente al Gobierno, a la persona del Presidente de la República, a las Fuerzas Armadas y a integrantes de la Junta de Gobierno.

Agregó Cordero que el obispo Camus "tiene todas las trazas de un ayatola, al punto que si Khomeini lo conociera se pondría celoso". Añadió que "a estas alturas, cuando por enésima vez injuria al Presidente de la República, no puede caber duda que estamos frente a un

hombre con una permanente disposición a la pelea, es decir, un pendenciero".

Enfatizó el dirigente de Renovación Nacional que las opiniones políticas del prelado "no pueden ser tomadas en serio y la gente más bien las comenta por lo grotescas y ridículas que son, ya que no guardan ninguna relación con la realidad del país".

Dijo que "yo personalmente miro la actuación política de monseñor Camus y cada día me convengo más que tiene todas las trazas de un ayatola".

BENJAMIN MATTE

Por su parte el presidente del Partido Avanzada Nacional, Benjamin Matte, sostuvo que las declaraciones del obispo de Linares "demuestran la necesidad que se haga un tratamiento intensivo psicológico".

Agregó que "no hay que perder el tiempo comentando lo que dice el obispo Camus".

EN CONCEPCION

Para Nicolás Tirapeguy, secretario general de Gobierno de la Octava Región, las declara-

ciones del prelado "son de un contenido político que carecen de trascendencia".

"Del obispo Camus no se podía esperar otra actitud. Nosotros, los católicos, tenemos presente que sus opiniones son personales y no de la Iglesia Católica", agregó.

Dijo que "esos conceptos son un alcance muy local, no tienen ninguna repercusión nacional".

El presidente de la Unión Gremialista de Chile, Crescencio López Pérez, dijo, en tanto, que "el Espíritu Santo abandonó definitivamente a monseñor Carlos Camus, ya que es inconcebible que un pastor llegue a hablar tan livianamente de una matanza o de una guerra civil en Chile".

"Nuevamente monseñor Camus se ha vuelto a salir de tueste, demostrando que no está bien de la cabeza". Luego se preguntó que "¿Cómo puede ser posible que un pastor se abandere tanto con la política en circunstancias que a la mayoría de los chilenos no le interesa ni le preocupa la política contingente?".

Añadió López que "basta ver los medios de comunicación para observar cómo esos sectores de la oposición viven peleando entre ellos mismos sin darse el tiempo para entregarle al país opiniones serias y positivas. Por eso es que monseñor Camus no es consecuente con la verdad y con los hechos de la historia, estimulando peligrosamente el odio a través de la calumnia. No hace otra cosa que lanzar apologías al desencuentro nacional mostrándose partidario de una guerra civil".

Mark Falcoff, cientista político

Desde EE.UU. denuncian ayuda económica que reciben los opositores

El cientista político de Estados Unidos, Mark Falcoff, declaró a la revista "The New Republic", que hay personeros chilenos que reciben ayuda financiera de Europa, las Naciones Unidas y entidades privadas estadounidenses.

El hecho, que es conocido en círculos de los grupos opositores los que reciben los dineros del exterior a través de "centros de estudios" y realización de "seminarios" con visitantes extranjeros, fue denunciado en días pasados por el Presidente de la República, General Augusto Pinochet.

Diversos personeros de distintos sectores de tales organizaciones opositoras reaccionaron negando la recepción de tal ayuda en dólares. Sin embargo, en el reciente viaje a Europa de Andrés Zaldivar, vicepresidente de la democracia cristiana; Sergio Molina que encabeza una organización ya muerta llamada "Comité por las Elecciones Libres" y Ricardo Lagos, socialista, fue posible detectar la recolección de "ayuda solidaria" que les permitirá financiar actividades.

En la publicación señalada, Falcoff, quien ha estado en Chile y luego ha hecho violentas críticas al Gobierno, que incluso han llegado al insulto a la persona del Presidente de la República, afirma que tales aportes financieros existen.

Dice: "Catedráticos chilenos,

científicos socialistas y políticos viajan al extranjero constantemente y, a pesar del desagrado que esto ocasiona al gobierno, reciben subvenciones, becas y ayuda económica de los partidos políticos de Europa, Naciones Unidas y ahora también reciben apoyo del National Endowment for Democracy, con el cual han fundado sus propios institutos de investigación".

O sea, el mismo Mark Falcoff, que opositores utilizan para atacar al Gobierno y sus realizaciones, ha denunciado públicamente que "socialistas" y otros "políticos" reciben "ayuda económica" del exterior y que incluso también la perciben "catedráticos chilenos".

Tal como lo piden algunos de los personeros opositores que reaccionaron por tal denuncia que los ha dejado al descubierto, se hace necesaria una investigación tanto de las personas que viajan, como lo asegura Falcoff en "The New Republic", como de las operaciones financieras con el exterior que pudieran realizar, se comentó en partidos políticos democráticos. "Así el país podría saber exactamente quiénes son esos que están pidiendo dólares en el extranjero para llevar a cabo sus campañas en contra de la tarea que los chilenos estamos llevando adelante", se agregó.

Si hubiera segunda vuelta en elecciones

La DC desmiente apoyo a izquierda en U. Católica

El dirigente de la DC de la Universidad Católica, Enrique Vildósola, desmintió que exista una determinación definitiva en torno a la actitud que los militantes demócratacristianos asumirían de existir una segunda vuelta en las elecciones estudiantiles que se iniciaron hoy.

Durante el desarrollo de un foro al interior de la UC, representantes de las tres listas que postulan a la presidencia de la Federación de Estudiantes (RN, DC e Izquierda) discutieron acaloradamente sus posiciones, acusándose mutuamente. Gran parte de las diatribas fueron contra la postura ambigua de la DC, que firmó previamente un pacto "de gobernabilidad" con la izquierda y que no pudo concretar un acuerdo electoral más sustantivo con ella, al punto que se presentaron en listas separadas.

Esto favoreció a los dirigentes DC frente a la directiva nacional, que había prohibido los pactos con el PC, pero los perjudicó en su posición interna, pues quedaron en el centro de dos posiciones de antagonismo claro: Renovación Nacional e izquierda marxista.

A ello pudo deberse que en medio de tan acalorada discusión un dirigente DC manifestara sin ambages que "en caso de segundas vueltas, la DC apoyará a la izquierda".

Nada más alejado de la actual realidad, según explicó Enrique Vildósola, jefe de la DCUC.

"No hay una posición definida al interior de la DCUC ni de su directiva. Cualquier determinación se va a tomar en el momento, con los resultados de los escrutinios delante. Y lo que es más: nosotros confiamos en que si hay segunda vuelta será la DC y Renovación Nacional quienes vayan a ella".

Trascendió incluso que, en ca-

so contrario, la DC dejará en libertad de acción a sus militantes, para que decidan virtualmente entre RN y la izquierda. Escó, para evitar las iras de Aylwin.

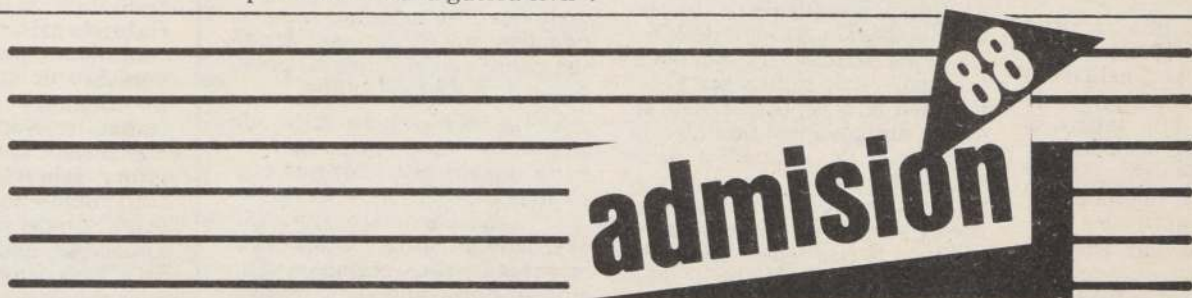

CUADRO DE CARRERAS - VACANTES Y REQUISITOS - ADMISION 1988

Claves	CARRERAS	Ponderaciones en Porcentajes							Ptje. Min. Post.	Vacantes	Semestres de Estudios
		Notas Educ. Media	Hist. y Geograf. de Chile	P.A.A.		Pruebas Especificas					
				Verb.	Mat.	Biol.	Mat.	Cs. Soc.			
Ped. en Educación Media en:											
2832	— Biología y Cs. Naturales	20	10	20	30	20			550	50	10
2872	— Castellano	20	10	40	30				550	35	10
2878	— Historia y Geografía	20	10	30	20			20	550	40	10
2876	— Inglés	20	10	40	30				550	35	10
2836	— Matemática	20	10	20	30		20		550	30	10
2874	Pedag. en Educ. Gral. Básica	20	10	35	35				550	30	8
2880	Educación Parvularia	20	10	35	35				550	30	8
2812	Contador Auditor Vespert. (1)	20	10	25	25		20		40		9
2814	Diseño Gráfico	20	10	30	40				40		10
2808	Ing. en Ejec. en Adm. de Empresas	20	10	25	25		20		50		8
2838	Ing. de Ejec. en Estadística Computacional (2)	20	10	20	30		20		50		9
2852	Enfermería	20	10	20	30	20			40		8
2854	Nutrición y Dietética	20	10	20	30	20			40		8

(1) Esta carrera ofrece, además, 10 vacantes destinadas exclusivamente a postulantes trabajadores.

(2) Carrera en estudio en el Ministerio de Educación Pública.

Para mayor información dirigirse a:

Secretaría de Estudios - Instituto Profesional de Chillán

18 de Septiembre 580 - Fono: 223514 Casilla N° 447

Télex 262166 CHILLAN - CHILE

R&C



INSTITUTO
PROFESIONAL
DE CHILLAN

"Tratan de confundir a la opinión pública"

Denuncian campaña de DC e IU para desacreditar el plebiscito

Una campaña concertada por la democracia cristiana y la Izquierda Unida con el fin de desacreditar la validez del próximo plebiscito, denunciaron, mediante una declaración pública, el presidente de la Asociación de Pequeños Agricultores Zona Centro Sur, Oscar Coya Maldonado, y el vicepresidente del Sindicato Huachipato CAP, Pedro Briceño Molina.

El texto de la nota es el siguiente:

Enfatiza Juan Carlos Moraga, del P.S. Chileno

"Si Almeyda es honesto, debe irse al Partido Comunista"

■ Secretario general del PSCH responde críticas de sectores "leninistas" que califica de "ajenos al verdadero espíritu del partido"

"Lo correcto y honesto para Almeyda es que se vaya al Partido Comunista", dijo ayer a LA NACION, Juan Carlos Moraga, secretario general del Partido Socialista Chileno.

Respondiendo diversas críticas que han surgido a propósito del proceso que se le sigue al dirigente socialista integrante de lo que fue el MDP, de situaciones internas de su colectividad y de la reacción frente las autoridades gubernamentales, Moraga entregó una declaración aclaratoria.

Además, conversó con este diario explicando cada una de las denuncias que le han formulado.

"No tenemos una actitud blanda ante el Gobierno, sino que realista; no por hablar en términos civilizados dejamos de ser opositores. No tengo el complejo que para ser opositor hay que acusar de sanguinarios a todos los que están en La Moneda. Ha habido actitudes deferentes y han sido muy amables con nosotros".

"No olvidemos que hablando se entiende la gente y así, aseguro, hemos obtenido el retorno de exiliados, como Aniceto Rodríguez, Carmen Lazo, Oscar Weiss y otros y hemos solicitado que se revisen procesos en fiscalías militares. Aquellos que nos critican y que ahora son muy valientes cuando se han mantenido más de diez años callados y no han conseguido nada con eso".

Citó el caso de Almeyda que "desconoce la Constitución pero sin embargo se defiende apoyándose en ella".

Precisamente ante los ataques que se han formulado por su actitud ante Clodomiro Almeyda, Moraga dijo a este diario que "reitero lo que he dicho y se ha publicado. El representa un modelo de socialismo que no sólo es diferente sino contrario al diseñado por los fundadores del Partido Socialista".

"Si asume el marxismo leninismo lo correcto y lo honesto es que se vaya al Partido Comunista y nos deje tranquilos que seamos nosotros los que tenemos la idea democrática del socialismo los que resolvamos

"En los últimos días ha aparecido en los medios de comunicación una campaña sincronizada, entre demócratas cristianos e Izquierda Unida, cuyo único fin es, desde ahora, ilegitimar y percutir el plebiscito que se nos avecina. En efecto, reiteradas declaraciones de sus personeros, principalmente de los señores Genaro Arriagada por la DC y Ricardo Lagos por el socialismo, están poniendo vallas casi imposibles de superar con

nuestros problemas para constituir la nueva izquierda chilena que siendo contraria a toda forma de dictadura y al no asumir el leninismo, se aleja y es alternativa a la dictadura del proletariado".

"O sea, enfatizó Moraga, no se puede solidarizar con quien tiene una concepción totalitaria del socialismo como Almeyda".

NI WASHINGTON NI MOSCÚ

Frente a las críticas por los problemas internos del Partido Socialista Chileno, Juan Carlos Moraga afirmó que "éste es un partido pobre que no recibe plata ni de Washington ni de Moscú, y que se financia con modestos aportes de militantes y donaciones muy esporádicas de algunos amigos que entienden la necesidad de apoyar a esta nueva izquierda democrática. Si tales apoyos fueran regulares existiría la izquierda alternativa a la que representa y dirige y financia el Partido Comunista".

"De pronto aparecen compañeros que dicen tener recursos para resolver todos los problemas; si ello ocurre no se puede culpar a la directiva de nuestro partido de no haber sido capaz de frenar la legalidad subrepticia que lograrán los marxistas-leninistas pues ellos si que cuentan con recursos y por cuestiones bastante menores podrían tener una influencia en este partido que tanto nos ha costado". ¿Cómo paramos la infiltración?, se preguntó Moraga, respondiendo: "con recursos".

En torno al uso de la marca del PS, Moraga expresó que "esto es un patrimonio del socialismo democrático comprometido en un proyecto político que no entregaremos a los totalitarios que no se inspiran en el tronco histórico del socialismo".

Informó, finalmente, que el próximo fin de semana efectuarán un pleno de la dirección nacional del Partido Socialista Chileno en que una cincuentena de dirigentes dirimirán estas materias.

el propósito de desacreditar la validez del acto eleccionario. A continuación detallaremos la maniobra:

1. El señor Arriagada sostiene que "6,7 millones de inscritos es el mínimo permisible", agrega que este número representa el "82,3% del universo electoral de 8 millones doscientos mil electores". El señor Lagos, por su parte, habla de que "6,5 millones de chilenos es aceptable porque dice relación con la cifra histórica".

Nada es más falso que lo anterior. En efecto, 6,7 millones de chilenos representa cerca del 55% de la población del país. Históricamente, el porcentaje más alto de inscritos sobre la población, fue del 39,75% hasta 1970. Es decir, la meta impuesta por la oposición hoy día, en términos reales o de porcentaje, exigiría superar en más de un tercio a aquella existente en la última elección presidencial.

2. De lo anterior se desprende que, deliberadamente, los personeros de oposición tratan de confundir a la opinión pública mezclando conceptos diferentes. Una cosa es el universo electoral (potencial) y otra diferente es el total de inscritos. Es tan absurdo lo afirmado por Arriagada y Lagos, que, siguiendo el mismo criterio, las elecciones de los presidentes Frei y Allende (y la de todos los mandatarios anteriores por supuesto) habrían sido ilegítimas por no tener "el mínimo permisible" en palabras de Arriagada, o el "aceptable históricamente" en palabras de Lagos. Asimismo, en términos internacionales, no habría sido legítimamente elegido ningún presidente de Estados Unidos.

3. La oposición ha reiterado en múltiples ocasiones tener ganado el plebiscito ¿Por qué tanto miedo? ¿Por qué tanto temor si las encuestas son "falsas"? ¿O acaso hay "colas preferentes" en los registros electorales para quienes se inscriben por el "sí" y postergaciones para quienes postulan el "no"?

4. Que la opinión pública no se engañe. Se está montando una campaña que irá creciendo en la medida que la oposición se sienta día a día más derrotada. Ya comienzan a aparecer algunas declaraciones de sus personeros que advierten la posibilidad de no participar en el plebiscito; ante una derrota podría ser su "As" debajo de la manga. Comenzaron con los comités por la inscripción electoral (CEL, CIEL, MIEL y otros), seguirán con los comités por el "no", o los "partidos únicos por la democracia", y, quien sabe, si en su última fase, crearán, contraviniendo la tarea precedente, los "comités por la abstención".

OSCAR COYA MALDONADO

Presidente
Asociación de Pequeños
Agricultores
Zona Centro Sur

PEDRO BRICEÑO MOLINA
Vicepresidente
Sindicato Huachipato CAP

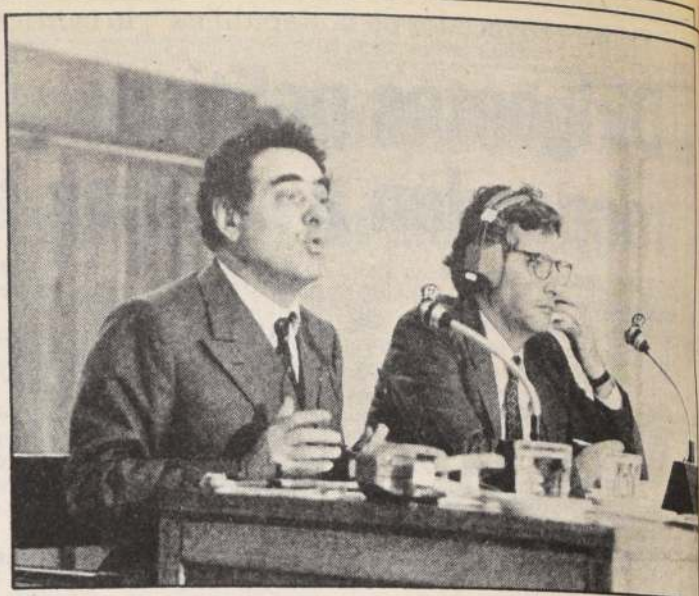

El marxismo y la religión abordó ayer en su intervención el profesor italiano, Gian Franco Morra, en la Universidad Gabriela Mistral.

Afirmó experto italiano Gian Franco Morra

El marxismo persigue a la religión sistemáticamente

■ En ciclo de conferencias organizado por la Universidad Gabriela Mistral, el padre Raúl Hasbún analizó factores que amenazan la cultura occidental

"Hay una ley constante de todas las revoluciones marxistas que han acontecido en el mundo. Esta ley es que todos los regímenes marxistas que han llegado al poder, a través de la revolución, se han apantallado contra la religión y han efectuado una persecución religiosa sistemática". Así lo señaló ayer en su intervención el profesor italiano Gian Franco Morra, quien participó como invitado en el ciclo de conferencias sobre "Desafíos actuales a la cultura occidental", organizado por la Universidad Gabriela Mistral.

Morra es profesor en la Universidad de Bolonia, Facultad de Ciencias Políticas; especialista en Sociología del Conocimiento; Filosofía de la Religión y de la Historia.

El conferencista se refirió a la evolución del pensamiento marxista abordándolo como ortodoxo y luego como neo marxismo y su relación con la religión. El primero, dijo, se resume en aquella expresión tan conocida como es "la religión es el opio de los pueblos". Los marxistas ortodoxos como Marx esperan que la religión llegue a su fin para que el hombre pueda ser él mismo, lo que es rechazado por los antropólogos del momento.

Según señaló "el marxismo no es ateísmo y decirlo es un error, porque es ultra ateísmo. Está más allá del ateísmo". Agregó que "Marx fue ateo antes de ser marxista".

Al referirse al neo marxismo dijo que el padre espiritual de éste es Ernst Bloch, un pensador alemán que asegura que la religión debe estar al servicio del socialismo. También buscan el fin de la religión pero en un proceso lento, de persuasión. La tesis del humanismo total permanece en todos los marxistas.

Gian Franco Morra dijo que "aún no se constituye un régimen marxista respetuoso de la religión". Reconoció que la persecución religiosa ocurre menos en países donde todavía la religión pertenece a la tradición nacional, como es el caso de Polo-

nia; en la que "no se ha logrado una persecución completa porque el catolicismo forma parte no sólo de la vida íntima de los polacos, sino de todas sus manifestaciones sociales".

En estos momentos, dijo, existen afirmaciones de libertad por parte del régimen soviético, pero son breves e insuficientes para dar un juicio sobre ese país. En todos los otros países occidentales la libertad de religión no ha existido.

Respecto a las vías de penetración que utiliza el marxismo dijo que existen muchas y muy variadas ya que depende de cada lugar. Resumió esta penetración en tres puntos señalando que se da en muchos países donde existe miseria, la cual va acompañada de la pérdida de la libertad. Sin embargo, en países de larga tradición democrática, de progreso económico y social no puede entrar, por eso no existe en los grandes países de Europa.

La segunda razón que dio es una cierta coincidencia entre la temática marxista y la inteligencia laica anticristiana, por lo que hay una relación o alianza de los marxistas con los radicales sus obras y valores.

Finalmente, señaló como tercera vía de penetración, la utilización de la cultura católica del periodo pos Concilio Vaticano II que dejó obsoletos los otros 20 concilios y no se definió respecto a algunas materias.

PADRE RAÚL
HASBÚN

Posteriormente, expuso el sacerdote Raúl Hasbún, profesor de Teología Moral, quien se refirió a los fundamentos éticos religiosos y a aquellos factores que amenazan la cultura occidental.

"Europa, dijo, otrora cuna de la cultura, lamentablemente recibe hoy de convicciones y sentimientos cristianos".

Tras otros fundamentos señaló la urgencia de evangelizar ese continente y reemplazar su alma perdida.

En los últimos 8 meses

Fondos de pensiones obtuvieron utilidades sobre \$ 88 mil millones

■ Gerente de la Asoc. de AFP analizó el notable incremento, al inaugurar el Ministro del Trabajo la IV Jornada Previsional

"Las utilidades alcanzadas por los fondos de pensiones de los trabajadores en los primeros ocho meses del año superan los 88 mil millones de pesos. Este margen de rentabilidad constituye un monto muy elevado que se ve reflejado en cada una de las cuentas individuales de los imponentes, que son los dueños de estos fondos".

Así lo afirmó el gerente general de la Asociación de Administradoras de Fondos de Pensiones, Rodrigo Manubens, quien precisó que además de lo anterior, en este mismo periodo se recaudó un total de 51 mil 167 millones, creciendo los fon-

dos invertidos por los ahorran-
tes en 139 mil 875 millones.

Manubens hizo estas afirmaciones al participar ayer en la IV Jornada Previsional de Análisis, Resultados y Proyecciones del Sistema de Pensiones que fue inaugurado por el Ministro del Trabajo y Previsión Social, Alfonso Márquez de la Plata, con la presencia de más de 300 dirigentes laborales.

El Secretario de Estado, en una improvisada intervención, hizo un urgente llamado a los imponentes de las Cajas de Empleados Particulares y del Servicio de Seguro Social que todavía no han tramitado la pe-

tición del bono, indicando que existe el peligro de que 150 mil documentos no alcancen a emitirse. Agregó que de éstos, cerca de 100 mil corresponden a EMPART y el resto al Servicio de Seguro Social.

Márquez de la Plata apeló a la colaboración de los trabajadores tras pasados al modelo de AFP para que pidan el bono, al tiempo que indicó que ya se han emitido cerca de un millón de estos documentos.

El Ministro del Trabajo dijo que está perfectamente caminando la fusión de las antiguas cajas, especialmente en regiones donde se ha centralizado la labor en una sola para hacer más expedita la tramitación de los antecedentes que las personas requieren.

RENTABILIDAD

En la exposición, el gerente general de la Asociación de AFP explicó que durante estos últimos ocho meses las doce administradoras que funcionan en el mercado obtuvieron una utilidad de 2 mil 243 millones. Esto es sólo un 1,6 por ciento de lo que crecieron los fondos de pensiones. "Ello demuestra —dijo— que es más significativo el crecimiento de los fondos de pensiones que la utilidad que están obteniendo las administradoras".

En el periodo comprendido entre el 30 de septiembre de 1986 y el 30 de septiembre de 1987, la rentabilidad de los fondos de pensiones asciende a UF + 8,25 por ciento. "Si bien este resultado es bastante satisfactorio, debe advertirse que no debe considerarse como una rentabilidad de largo plazo".

Manubens dijo también que la obtención del bono de reconocimiento puede permitir a un amplio grupo de afiliados retirarse antes de cumplir la edad legal, percibiendo una pensión de un 50 por ciento de sus ingresos, siempre que voluntariamente decidan hacerlo.

AFP DE TRABAJADORES

Por su parte, el experto en previsión, Francisco Margozzini, señaló en su charla a los sindicalistas que "la creación de AFP, propias de los trabajadores permite a éstos alcanzar la más efectiva y directa participación en la administración de sus fondos acumulados".

Margozzini explicó que en la actualidad el afiliado puede hacer valer su opinión por medio de la libertad que le otorga el sistema para cambiarse libremente a la AFP que le ofrezca las mejores condiciones y le merezca la mayor confianza.



COMPUTACION EN HOSPITAL DE SAN BERNARDO. — En ceremonia presidida por el obispo de San Bernardo, Orozimbo Fuenzalida, se hizo entrega ayer de un moderno sistema computacional del área de diagnóstico por imágenes en el hospital de esa comuna, específicamente para la administración del servicio de radiología. Básicamente se trata de un registro del examen radiológico que contiene desde la individualización del paciente hasta los datos clínicos e informaciones del resultado del diagnóstico. En la ocasión, el obispo Fuenzalida agradeció la entrega efectuada por Kodak Chilena, representada por su gerente comercial, Ricardo Gebauer, señalando que este aporte permitirá que exista una mayor eficacia en la atención a los pacientes en base a tiempo. Asimismo, por otorgar un servicio técnico en bien de la comunidad. Posteriormente, el prelado bendijo el sistema computacional. En la fotografía, el obispo de San Bernardo junto a los ejecutivos de la empresa Kodak y del Hospital Parroquial.

Realiza la Dirección de Meteorología

Reunión de Agrometeorología para optimizar los recursos

El director de la Dirección de Aeronáutica Civil, general de aviación, Jaime Lavín Fariña, presidirá hoy la Primera Reunión Nacional Aplicada a la Agricultura (Agromet '87), que se desarrollará en las instalaciones de esa entidad en el aeropuerto internacional Comodoro Arturo Merino Benítez.

A la ceremonia inaugural ha sido especialmente invitado el comandante en jefe de la Fuerza Aérea e integrante de la Junta de Gobierno, General del Aire Fernando Matthei Aubel, autoridades del sector silvo agropecuario, productores y expertos nacionales e internacionales en el campo de la agrometeorología.

Durante los tres días que dura la jornada se abordarán temas relacionados con: "Análisis del funcionamiento de las estaciones agrometeorológicas existentes"; "Evaluación de normas y métodos en uso" y "Creación de un organismo técnico de coordinación nacional dentro del marco de la meteorología aplicada a la agricultura".

La primera actividad oficial del proyecto de aplicaciones agrometeorológicas del desarrollo agrícola es cofinanciada por el Programa de Naciones Unidas para el Desarrollo (PNUD) y por la Dirección de Aeronáutica Civil, bajo el auspicio de la Organización Meteorológica Mundial.

AYUDAS

A través del proyecto se ayuda a las distintas áreas del sector a optimizar la producción mediante el uso adecuado del

recurso clima minimizando los riesgos y peligros derivados del tiempo meteorológico, mediante el aviso oportuno de fenómenos perjudiciales, tales como heladas, inundaciones y otros.

La Dirección Meteorológica de Chile es un organismo dependiente de la Dirección de Aeronáutica Civil y conforme a su ley orgánica es responsable de proporcionar servicio meteorológico a nivel nacional, labor en la cual la agrometeorología es relevante por su condición de fundamental herramienta de apoyo a la actividad agrícola del país.

La Primera Reunión Nacional Aplicada a la Agricultura, finalizará el próximo viernes, luego de un debate, donde se analizarán las conclusiones generales a que se llegue en este encuentro.

El tiempo

Despejado, con temperaturas extremas probables de 12 y 27 grados, anuncia para hoy en la Región Metropolitana, la Dirección Meteorológica de la Fuerza Aérea de Chile.

La temperatura mínima de ayer fue de 16,7 grados y se registró a las 07.00 horas, en tanto que la máxima alcanzó a los 27,9 grados y se anotó a las 16.00 horas.

Perspectivas para mañana jueves: nubosidad parcial y nieblas matinales.

Valparaíso: nublado variando a nubosidad parcial con temperaturas extremas probables de 13 y 18 grados.

Informe del FMI

Inflación chilena entre las más bajas de Latinoamérica

Un informe dado a conocer por el Fondo Monetario Internacional revela que en el segundo trimestre del presente año se observó un pronunciado aumento de las tasas de inflación en los países americanos, con especial intensidad en México, Brasil y Argentina.

Asimismo las cifras demuestran que la inflación en Chile continúa siendo una de las más bajas del área, inferior a la de Perú, Ecuador, Venezuela y Colombia.

Se indica que en el caso de Brasil, la tendencia se invirtió en el segundo trimestre, a raíz de que la tasa de este país había disminuido paulatinamente del 206 por ciento en el segundo trimestre de 1986 al 62 por ciento en el primer trimestre de 1987. En el segundo trimestre ésta se incrementó, hasta llegar al 164,2 por ciento.

En México se registró una tasa de inflación del 124,3 por ciento en el segundo trimestre, frente a un 109,4 por ciento en el trimestre anterior, siendo éste el cuarto aumento trimestral consecutivo de la tasa de inflación en el país azteca.

EN ARGENTINA

Por su parte, en Argentina, la

tasa de inflación se elevó al 105,5 por ciento, en el segundo trimestre, en comparación con el 98,3 por ciento del periodo anterior.

Paralelamente aumentaron las tasas de inflación en Perú al 75 por ciento; Ecuador, al 30,5 por ciento; Venezuela, al 24,1 por ciento y Colombia al 22,4 por ciento. En ese mismo periodo, la inflación acumulada de Chile se situó en el 19,2 por ciento.

Las únicas excepciones correspondieron a Barbados, con un 2,3 por ciento y Panamá, con un 1,4 por ciento.

PRODUCTOS BASICOS

Por su parte, el índice global de precios de los productos básicos no petroleros utilizados por el Fondo, los que se habían mantenido sin variación en junio y julio, en agosto registraron un aumento del 1 por ciento, tanto en dólares, como en DEG.

Dicho índice, basado en 39 series de precios al por mayor de 34 productos básicos, registró un aumento del 6,0 por ciento, con respecto al nivel medio de dólares de 1986.

Para regalar con gusto

Distribuidora **CODINA** Selecciona para usted. Carlos Valdovinos 3505 Fono 92493

Santiago de Chile, Miércoles 11 de Noviembre de 1987

GLEN FERN
Special
SCOTCH WHISKY

Crecimiento...

quienes calificó de "actores protagónicos en la profunda transformación del paisaje económico de Chile que ha tenido lugar durante los últimos 14 años".

Puntualizó que el proyecto económico del Gobierno se propuso establecer en Chile una "economía social de mercado y orientar su crecimiento hacia el exterior mediante la apertura comercial y financiera. Se trataba, en otras palabras, de torcer el curso de varias décadas de estatismo y proteccionismo".

El proyecto elaborado, indicó, "también ponía acento en lo social, promoviendo una profunda transformación en la legislación del sector tendiente a darle en ella cabida a la iniciativa privada y redistribuir el gasto público social hacia los más necesitados".

Destacó, que en la actualidad "Chile se destaca como una economía social de mercado, que con las dificultades propias de su nivel de desarrollo relativo, muestra adelantos, tanto en el campo económico como en el social que se estudian y reproducen en otras latitudes, aunque a

(Viene de la 1ª. Pág.)

veces sin todo el reconocimiento público que merecen".

EL AHORRO

Refiriéndose a los logros del presente año, dijo que la tasa de ahorro nacional se estima "alcanzará a alrededor de un 12 por ciento. Esto es 4 puntos porcentuales más alta que la del año pasado. A este aumento han contribuido, tanto el Sector Público como el Privado".

Respecto al crecimiento, señaló que mientras en el primer trimestre del año se llegó a más de un 8 por ciento, en relación a igual período del año anterior "crecimiento que era incompatible con la restricción de balanza de pagos que enfrenta el país", en el segundo se bajó a un 4,0 por ciento y "estimaciones preliminares, indican que la cifra del tercer trimestre arrojará una variación de alrededor de un 4,7 por ciento en el PGB. Esto está indicando que se está logrando el objetivo de converger la expansión económica a un ritmo sostenible a mediano plazo".

En todo el presente año se espera un crecimiento de un 5 por

ciento y, en general, "el programa de balanza de pagos se cumplirá íntegramente en lo que dice relación a superávit comercial, saldo de cuenta corriente y variación de reservas internacionales".

Precisó que la "política monetaria proseguirá regulando la liquidez y las tasas de interés de manera de lograr un crecimiento económico equilibrado". Reiteró que "es el propósito de la autoridad continuar observando atentamente los desarrollos monetarios".

Luego explicó que "en la situación actual, a la política monetaria le corresponde procurar un delicado equilibrio entre, por una parte, la neutralización de presiones inflacionarias inconvenientes y, por otra, la generación de una liquidez suficiente como para sostener el crecimiento económico programado".

"El programa macroeconómico para 1988 —dijo— es a grandes rasgos similar al del presente año y desde aquí a 1989, con un diagnóstico preciso del fenómeno internacional (caída de las bolsas y la muestra de síntomas recesivos en la economía mundial) se podrán encauzar nuestro accionar a la realidad".



El comandante en jefe de la FACH, General Fernando Matthei, presidió ayer la sesión legislativa de la Junta de Gobierno. El comandante en jefe de la Armada, Almirante José Toribio Merino, quien se encuentra en la zona sur del país, fue subrogado por el contralmirante Hernán Rivera Calderón.

"Plebiscito..."

(Viene de la 1ª. Pág.)

adelanto del plebiscito, ya que éste "en ningún caso se realizará antes de septiembre próximo" y, precisó "si lo estamos afirmando es porque creemos que así debe ser".

"El plebiscito no puede ser algo sorpresivo porque es "algo serio y frente al cual todos los chilenos tienen que tener la oportunidad de pensar y escuchar los argumentos por lado y lado".

Además, añadió, "tenemos que darle el tiempo necesario a los partidos políticos para que se organicen. Algunos no se van a organizar nunca, parece, pero por lo menos aquellos que son capaces de hacerlo, tienen que tener el tiempo necesario para hacerlo, para juntar firmas, etc. Así es que de ninguna manera el plebiscito va a ser una sorpresa. No está en el ánimo de ninguno de nosotros. De tal manera, que tiene que ser tal como el Presidente de la República lo ha señalado: libre e informado".

El General Matthei hizo estas precisiones, conversando con la prensa, al término de la sesión legislativa ordinaria de la Junta de Gobierno, en la cual se aprobó el proyecto de ley que modifica el DFL N° 1 de 1968, que modifica la clasificación de los oficiales de la FACH, con el objeto de agruparlos en función de la naturaleza de las tareas que deben realizar, deberes y responsabilidades que su desempeño involucra y conocimientos que se exigen.

Interrogado respecto de qué sucederá si a septiembre próximo hay menos de 5 millones de chilenos inscritos en los re-

gistros electorales, el General Matthei enfatizó que todos los chilenos saben que a partir de esa fecha y hasta diciembre se va a convocar a plebiscito. "Si los chilenos no quieren inscribirse, o los partidos políticos no son capaces de organizarse, eso es otro problema. Nosotros vamos a hacerlo en esa fecha. No antes de septiembre porque sería sorpresivo, pero si para esa fecha".

Precisó, asimismo, que la convocatoria debe hacerse por ley. Eso lo establece la Constitución.

Igualmente reiteró, ante una consulta, que el próximo Presidente de la República será civil. "Eso puedo asegurárselos", dijo, añadiendo que "si uno de nosotros, comandante en jefe recibe el apoyo mayoritario, como Presidente será civil. No comandante en jefe de ninguna de las instituciones".

Eso, indicó, no lo dice la Constitución, "pero así lo hemos acordado nosotros".

Recordó que en un año más, "a más tardar y pase lo que pase, va a haber un Congreso y en marzo de 1990 deja de existir la Junta de Gobierno. El papel legislativo es asumido plenamente por el Congreso Nacional y los comandantes en jefe, que han sido miembros de la Junta de Gobierno, pasarán a ser nada más que comandantes en jefe, subordinados al Ministro de Defensa. Cada uno tendrá que meditar si sigue en esas condiciones, por lo menos yo no", dijo.

También se le consultó su opinión sobre las encuestas, las que dijo, "estudio, miro, veo como van evolucionando. Son un antecedente valioso y sería insensato que no las tomara en cuenta".

Finalmente, interrogado respecto de la posible instalación del Congreso Nacional en Valparaíso, como lo propone el proyecto de ley actualmente en estudio, señaló que está "analizándola", especialmente respecto de la necesidad de contar con un financiamiento especial para la construcción del edificio donde éste se instalará.

En cuanto a su opinión personal, se abstuvo de manifestarla señalando que "hay que tener la mente abierta para escuchar todas las sugerencias respecto de una determinada situación".

PREUNIVERSITARIOS

**¡Conoce
la Universidad
ahora!**

- Cursos de preparación para las pruebas de Aptitud Académica y de Conocimientos Específicos.
- Sólo profesores de estado, licenciados y magisteres de la Universidad de Santiago de Chile.
- 4 horas semanales de clases por curso.
- Evaluaciones, ensayos generales y guías de ejercitación.
- Programa de orientación vocacional.
- Acceso a Biblioteca y práctica de deportes en la USACH.
- Becamos en las Universidades a nuestros alumnos más destacados.
- Horario para trabajadores.
- Matrícula abierta hasta agotar cupos.

PREUSAC!!!

ECHAURREN 149
TEL.: 712988
METRO REPUBLICA

GRAN AVENIDA 9580
TEL.: 5588831
PAR. 28 1/2 G. AV.

Futuro estudiante de INGENIERIA Podrías resolver estos problemas?

1. Un cuadrado y un triángulo equilátero tienen igual perímetro, ¿En qué razón están sus áreas ($\pi = 3$)
2. El lado de un cono circular recto es una constante dada "a". Calcular la altura correspondiente al cono de volumen máximo.

Si los resuelves ¡Felicitaciones! ya estas preparado para enfrentar tu primer año de Ingeniería.

Sin embargo es muy natural que los alumnos de Educación Media no conozcan estas materias.

El brusco cambio de la Educación Media a la Enseñanza superior y sobre todo a la carrera de Ingeniería muchas veces se transforma en un fracaso en el primer año de la carrera.

Preuniversitario PREUSAC ya está matriculando para sus cursos de Álgebra y Cálculo que se desarrollarán entre los meses de enero y febrero. Los profesores que dictan los cursos, son en su totalidad profesionales que dictan estos cursos en la Universidad. Para este año tenemos 220 vacantes. ¡te esperamos!

INFORMES Y MATRICULAS: Casa Central
Echaurren 149 (Metro Est. República)
Fono 712988

PREUSAC!!!

SENTIRSE EN LA UNIVERSIDAD

Quedan 158
vacantes.



Presidente de SOFOFA en cena anual

Agüero: "No regresaremos a oscuratismo ni demagogia"

■Dirigente del sector industrial afirmó que "algunos han olvidado estas realidades y desconocen los cambios ocurridos en Chile y en el mundo. ¡Nosotros no!"

"Chile no quiere volver atrás. No deseamos regresar al oscurantismo económico, a la demagogia ni a los resquicios legales", enfatizó anoche el presidente de la Sociedad de Fomento Fabril, SOFOFA, Fernando Agüero durante la comida anual de la industria, acto que contó con la asistencia, del Presidente de la República, General Augusto Pinochet.

En una maciza y a ratos vibrante intervención, el presidente de los industriales chilenos ratificó la adhesión irrestricta del sector empresarial a los principios que inspiran la economía social de mercado, al mismo tiempo que reseñó la situación por la que atraviesa la industria y sus perspectivas.

En parte de su exposición, Agüero expresó que "habiéndose fortalecido nuestra situación interna, el camino recorrido debe continuar cada vez con más dinamismo". Añadió que "¡No hemos olvidado las 500 industrias que una vez fueron ilegalmente intervenidas y requisadas por el gobierno de turno! ¡Recordamos bien como se destruyó la agricultura, expropiando los campos sin respecto alguno por el derecho de propiedad!"

Agüero señaló que "los industriales tenemos buena memoria y no hemos olvidado que en 1973 el país respaldó ampliamente el pronunciamiento militar que vino a poner término a un sistema económico fracasado. ¡Todo el país sabe que en 1980, el 68 por ciento de la ciudadanía aprobó una nueva Constitución cuyas disposiciones permanentes consolidan un país moderno que con dinamismo se proyectará al Siglo XXI". "Algunos han olvidado estas realidades y desconocen los cambios ocurridos en Chile y en el mundo. ¡Nosotros no!"

Manifestó que "por eso, al cumplirse los plazos constitucionales para elegir el próximo

Presidente de la República y luego al Parlamento, las preferencias recaerán en quienes auténticamente respeten la propiedad privada, el rol insustituible del empresario, y sean verdaderos partidarios de una economía libre".

Añadió que "los empresarios debemos redoblar nuestros esfuerzos para que los beneficios del sistema alcancen cada día a más personas, especialmente a los más pobres del país, cuyas necesidades bien comprendemos".

"El Gobierno por su parte —añadió— debe clarificar, dentro del plazo más breve, las funciones del Estado Empresario y la autonomía del Banco Central. Estas importantes leyes deberán fortalecer el principio de subsidiariedad del Estado, pilar de toda sociedad moderna que aspira a ser realmente libre".

PRODUCCION Y EXPORTACIONES

Agüero destacó que la producción fabril crecerá este año por encima del 6,5 por ciento, superando nuevamente al incremento del Producto Geográfico Bruto. Añadió que "el crecimiento de la producción industrial ha generado también resultados relevantes en el empleo. Es así como de las 356 mil ocupaciones industriales existentes al fondo de la crisis de 1982, a septiembre de este año ellas se han elevado a 562 mil 700. De esta manera, la ocupación actual en el sector industrial es superior en 8 por ciento al máximo alcanzado en cualquier año del pasado.

En cuanto a las exportaciones expresó el dirigente que éstas "han experimentado un progreso notable. Es así como las exportaciones industriales —que en 1970 representaban sólo el 11 por ciento del total de exportaciones del país, durante 1987 superarán el 35 por ciento de las mismas. De este modo, en el presente año las ventas de productos manufacturados al exterior bordearán los 1.800 millones de dólares, estarán constituidas por más de 1.100 artículos diferentes y llegarán a 75 países del mundo".

Destacó que "ellas mantienen un ritmo de crecimiento promedio superior al 25 por ciento anual, por lo que tal vez dentro de sólo uno o dos años, la principal fuente de divisas del país será el sector industrial, superando incluso a los retornos de la Gran Minería del Cobre. ¡Nadie habría creído esto posible unos pocos años atrás!"

Tras destacar la labor social que cumple SOFOFA, Agüero manifestó que "la privatización de la economía debe continuar aceleradamente, y a quienes levantan su voz para oponerse a ella, les decimos que no le teman a la libertad".



Fernando Agüero, presidente de la SOFOFA



S.E. el Presidente de la República, Capitán General Augusto Pinochet Ugarte, presidió anoche la comida anual de la Sociedad de Fomento Fabril. En la fotografía en la mesa de honor junto a Manuel Feliú, Fernando Agüero y otros personeros de la SOFOFA.

La economía...

(Viene de la 1ª. Pág.)

nueva institucionalidad, moderna, vigorosa y resueltamente comprometida con la libertad, la promoción de la justicia y el progreso constituye el marco adecuado para el fortalecimiento de una economía sana y la dignificación de la función empresarial".

En la reunión estaban presentes el teniente general Humberto Gordon y representantes de la Junta de Gobierno, los ministros de Defensa, Economía, Hacienda, Educación, Obras Públicas, de Bienes Nacionales y de CORFO, embajadores de países amigos y las entidades representadas en la Sociedad de Fomento Fabril.

DESAFIO DE PROGRESO

El Presidente Augusto Pinochet explicó que uno de los principales objetivos que asumió el Gobierno después del 11 de septiembre de 1973, fue el de reconstruir al país, debido a que "ante la inminencia de transformarnos en un satélite de la Unión Soviética, nos encontramos con una industria destruida, una agricultura aniquilada, una actividad comercial arruinada y una cesantía disfrazada que ocultaba la verdadera falta de trabajo".

Puntualizó el Mandatario que el mencionado compromiso de libertad "nos impulsa a continuar con nuestros esfuerzos de hacer de Chile una gran nación".

Dijo que especial énfasis debe imprimirse a dicha tarea nacional "en los momentos en que vuelve a surgir a la luz pública quienes proclaman su adhesión a los postulados socialistas y estatistas que ya aprobaron su fracaso en un pasado no muy lejano".

Indicó que "ustedes bien conocen, y sólo hace falta leer la prensa para enterarse de ello,

de quienes hablan de otorgar al Estado un papel de intervención directa en la economía, muy diferente a rol subsidiario que por naturaleza le corresponde".

"Hay quienes ya hablan de revivir reformas agrarias o impulsar una nueva área social de economía. Hay otros que disfrutando de ropajes democráticos y aparentando cierta tolerancia a las leyes del mercado, mantienen vivo su anhelo revolucionario de cambiar estructuras sociales y dar forma a una utopía de socialismo comunitario".

Señaló el Presidente de la República que las amenazas socialistas "pretenden volver a coartar la libertad individual, por lo que es preciso hoy estar muy alerta para impedir la redición de aventuras socialistas que tanto daño y perjuicio dieron a la patria".

Al respecto, el Jefe del Estado puso especial énfasis en que el proyecto de desarrollo económico está íntimamente ligado al proyecto de desarrollo político y social que ha asumido el país.

RESPONSABILIDAD EN PLEBISCITO

Seguidamente, el Primer Mandatario advirtió que el futuro del país será definido en el próximo plebiscito y que es "preciso reflexionar en profundidad sobre esta materia y asumir una postura consecuente con los principios y valores que cada uno de ustedes sustentan, así como el sistema de vida que queremos no sólo para nosotros sino también para nuestros hijos".

Afirmó el Jefe del Estado que "debemos tener presente la convicción más profunda de que sólo actuando responsablemente podremos asegurar la libertad de la patria y la consolidación de una democracia es-

table en esta tierra que tanto amamos".

RECONSTRUCCION NACIONAL

El Presidente Pinochet recordó los inicios del Gobierno, cuando emprendió la tarea de reconstruir, mediante el trabajo, a un Chile destruido por la Unidad Popular.

"Chile inició su reconstrucción nacional en los momentos en que una profunda crisis económica comenzaba a conmover al mundo y pudimos constatar los efectos de décadas de estatismo socializantes, cuya herencia se tradujo en la existencia de una extrema pobreza que afectaba a nuestros compatriotas", explicó el Mandatario.

Indicó que fue necesario generar confianza en el sector empresarial y restablecer el rol subsidiario del Estado, que "es el único camino que permite al sector empresarial asumir la responsabilidad en la mayor generación de bienes y servicios".

La tarea fue "dotar al país de una nueva y poderosa institucionalidad, metas que debían completarse con un desarrollo económico acelerado, un efectivo progreso social y una recta escala de valores morales para la vida en sociedad".

Expresó su satisfacción por existir hoy un "clima diferente, de orden, paz y justicia. Hoy, cada chileno advierte y siente el progreso y el desarrollo. Hemos puesto nuevamente en marcha a Chile".

Finalmente, indicó que "a pesar del presagio de nuestros adversarios, hemos mantenido nuestra convicción de que sólo un sistema económico basado en la libertad, respetuoso de la propiedad privada, dotado de mecanismos y normas modernas y estables, abiertos a los mercados externos es capaz de generar bienestar y progreso".

Titular de Economía dijo que "aumenta el interés por efectuar negocios"

Concha: "Empresarios japoneses dispuestos a invertir en Chile"

■ Secretario de Estado regresó ayer tras una gira de diez días al país asiático. Positivos contactos con autoridades y representantes del área privada nipona

"Existe un creciente interés entre los empresarios japoneses por invertir en Chile", declaró ayer el Ministro de Economía, brigadier general Manuel Concha, tras regresar de una visita de diez días a ese país.

En el Aeropuerto Internacional Comodoro Arturo Merino Benítez, la autoridad ofreció una verdadera "conferencia de prensa" a más de una decena de periodistas que le aguardaba desde tempranas horas.

Respondió todas y cada una de las preguntas y dejó en claro los objetivos de la gira que, junto al secretario ejecutivo de Inversiones Extranjeras, Fernando Alvear, y empresarios nacionales, efectuó al país asiático.

Al hacer un balance de su gestión, el general Concha señaló que "se cumplió con todo lo proyectado y programado. En las reuniones entre empresarios de ambos países quedó en claro la voluntad de aumentar tanto las

inversiones como el comercio binacional, el que se espera llegue en el curso de los próximos años a unos 500 millones de dólares".

Precisó que "la reunión empresarial tuvo muy buenos resultados, ya que se explicó claramente la situación chilena y las posibilidades, ciertas de aumentar el comercio. Asimismo, se discutió y conversó todo lo relacionado con la revalorización del yen, dado que esto coloca a ese país en una situación un tanto distinta. Debido a esto —y de acuerdo a lo conversado—, Japón tiene que tomar una actitud un poco más agresiva en lo que se refiere a aumentar la demanda interna".

Añadió que "por otro lado, también se dieron antecedentes específicos relacionados con el comercio entre Chile y ese país, en las áreas de la fruta, transporte, tributación. Quedó en claro la voluntad de resolver los problemas que se presenten".

A NIVEL OFICIAL

"En lo que corresponde a mis reuniones con autoridades del gobierno japonés —añadió Concha— éstas fueron bastante fructíferas, ya que analizamos en conjunto diversas materias que en estos momentos preocupan a ambos países".

"Y una tercera parte de la gira correspondió a la ciudad de Osaka —explicó— ya que allí nuevamente se tuvo oportunidad de reunirse con empresarios y hombres de negocios nipones. Se les entregó información relacionada con el Estatuto de Inversión Extranjera y el Capítulo XIX. En la oportunidad, se conoció del interés por efectuar inversiones concretas en el país".

Expresó la autoridad que a raíz de estas sesiones de trabajo, se establecieron fructíferos contactos para que en un futuro cercano empresarios nipones vengan a Chile y "en terreno" conozcan las oportunidades de inversión.

RECESION

Ante una consulta, Concha manifestó que "por supuesto, el gobierno japonés está preocupado por la situación económica mundial y está llano a aplicar las medidas que sean pertinentes para superar la actual situación. Existe un plan para aumentar la demanda interna, lo que provocará —sin duda— favorables efectos en nuestros países".

FMI analiza evolución de economía chilena

Con el objeto de analizar la evolución de la economía chilena y la consecución de las metas que se había propuesto para el tercer trimestre de este año, arriba hoy al país una misión del Fondo Monetario Internacional (FMI).

Durante su permanencia en Santiago la delegación sostendrá diversas reuniones con autoridades económicas y representantes del sector privado. El grupo, encabezado por el economista británico Martin Hardy, se entrevistará entre otros personeros con el Ministro de Hacienda, Hernán Büchi, el director de Presupuestos, Jorge Selume y los directivos del Banco Central.

DELEGACION

El jefe de la misión del FMI, Martin Hardy (46) reemplaza en ese cargo a Claudio Loser. Con más de veinte años de servicios en el Fondo Monetario, Hardy cuenta con estudios en Cambridge, y anteriormente fue representante residente del organismo en Uruguay. Asimismo se desempeñó como miembro del Departamento europeo y Hemisferio Occidental del FMI.

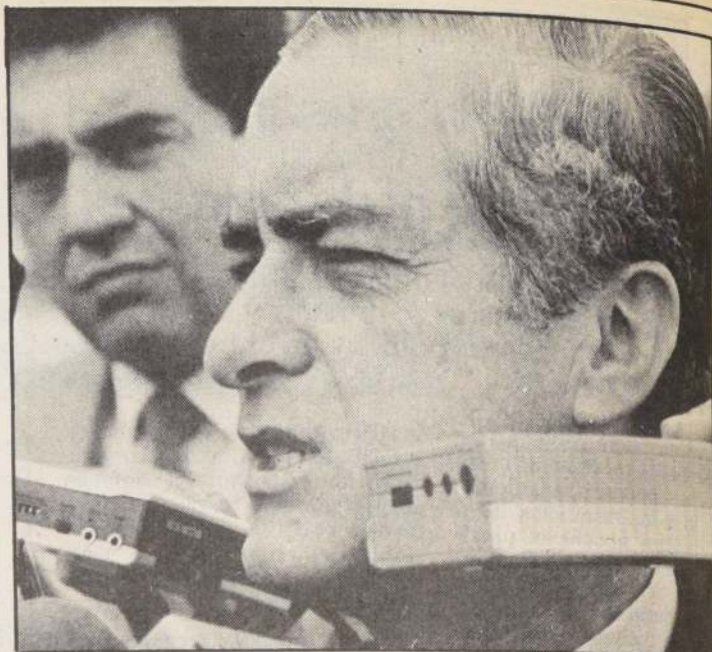

Todas y cada una de las preguntas de los reporteros respondió el Ministro de Economía, brigadier general Manuel Concha, al regreso de su gira a Japón.

Ministro de Economía

"Preocupación principal es mantener una baja inflación"

El Ministro de Economía, brigadier general Manuel Concha, reiteró ayer que "la preocupación básica del Gobierno es mantener la inflación en un nivel moderado, y hacia ese objetivo apuntan las últimas medidas adoptadas por la autoridad".

Ante una consulta relacionada con la preocupación del sector exportador por el cambio en la reajustabilidad del dólar, la autoridad indicó que "puede ser que la medida no sea de su agrado. Sin embargo, era más importante hacer esa corrección".

Añadió que "no debemos olvidar que la inflación afecta a todos los chilenos, y especialmente a los sectores de menores ingresos. El Gobierno tiene la obligación de proteger a quienes menos tienen".

Puntualizó que "hasta el momento los exportadores han tenido un tipo de cambio adecuado a sus operaciones y no creemos que existan grandes dificultades por la medida. Lo que sí es cierto es que es necesario mantener un nivel inflacionario adecuado".

Funcionarios estadounidenses

Como "ordenada" califican sostenida caída del dólar

WASHINGTON.— Un alto funcionario de la Administración de Reagan dice que las grandes bajas recientes en el valor del dólar han ocurrido "ordenadamente". Pero insinuó que es muy probable que los principales países industriales se reúnan pronto para hablar de una mayor coordinación económica.

David Mulford, secretario de Hacienda adjunto para asuntos internacionales, dijo a la subcomisión bancaria de la Cámara de Representantes el 5 de noviembre, que "ocurren unos movimientos ordenados en el mercado de divisas", pese a que el valor del dólar ha quedado por bajo de los 136 yen japoneses por primera vez en 40 años, y que también se ha desplomado con respecto al marco alemán.

Con la reducción de los tipos de interés en Estados Unidos y Europa, explicó Mulford, "todo está listo para la adopción de

otras medidas" por parte de los principales países industriales, o sea, Estados Unidos, Japón y Alemania Occidental.

Mulford confirmó asimismo, las declaraciones formuladas por el secretario de Hacienda, James Baker, el 5 de noviembre, en una entrevista con el diario Wall Street Journal, en el sentido de que la prioridad es la de evitar la recesión en Estados Unidos, aun a expensas de una mayor devaluación del dólar.

Mulford dijo a los periodistas que la decisión de Alemania Occidental del 5 de noviembre de reducir en medio punto porcentual uno de sus principales tipos de interés, constituye "una medida muy constructiva".

"Las autoridades monetarias han actuado correctamente al reducir los tipos de interés a corto plazo en respuesta a los recientes acontecimientos en los mercados mundiales", declaró Mulford a la subcomisión.

Las AFP podrán invertir en acciones de la ENDESA

Los recursos de las administradoras de fondos de pensiones, podrán ser invertidos en acciones de la sociedad anónima abierta Empresa Nacional de Electricidad S.A.

Sobre el particular, la Comisión Clasificadora de Riesgos, dependiente de la Superintendencia de Administradoras de Fondos de Pensiones, emitió el siguiente "acuerdo de clasificación".

"La Comisión Clasificadora

de Riesgo acordó, en la novena sesión extraordinaria, autorizar la inversión de los recursos de los fondos de pensiones en acciones de la siguiente sociedad anónima abierta: Empresa Nacional de Electricidad S.A. (ENDESA).

El acuerdo en referencia, fue emitido ayer, firmado por Juan Ariztia Matte, presidente de la Comisión Clasificadora de Riesgos y publicado hoy, en el Diario Oficial.

EMPRESA ELECTRICA DEL NORTE GRANDE S.A. (EDELNOR S.A.)

FILIAL DE ENDESA — GRUPO EMPRESAS CORFO
(SOCIEDAD ANONIMA ABIERTA)
INSCRIPCION REGISTRO DE VALORES 0273

EMISION DE ACCIONES DE PAGO OFERTA PREFERENTE

El directorio, en la sesión del 3 de agosto de 1987, ha acordado llevar a efecto la emisión de 4.000.000 de acciones de pago de la sociedad convenida en la sexta junta extraordinaria de accionistas, celebrada en Antofagasta, con fecha 23 de abril de 1987, reducida a escritura pública con fecha 14 de mayo de 1987, ante notario público interino de Antofagasta don Luis Hernán Pavez Saa, e inscrita en el Conservador de Comercio de Antofagasta a fojas 269 bajo el N° 135 del año 1987.

Conforme a lo acordado en la sexta junta extraordinaria de accionistas efectuada el 23 de abril de 1987, los señores accionistas tienen derecho a suscribir una acción de la nueva emisión por cada 17,10887 acciones que posean, a un precio de \$ 257,24 por acción pagadero al contado, según valor de la acción al estado trimestral al 30 de septiembre de 1987, el que deberá ser reajustado en la variación del Índice de Precios al Consumidor habido entre la fecha de este último balance trimestral y el mes anterior al de la colocación de la acción. En caso que los señores accionistas deseen ejercer este derecho deberán hacerlo dentro del plazo de 30 días contados de la fecha de esta publicación.

En conformidad al Art. 29 del Reglamento de Sociedades Anónimas, tendrán derecho a esta opción preferente los señores accionistas a prorrata de las acciones que posean inscritas a su nombre el quinto día hábil anterior a la fecha de la presente publicación. El accionista que nada comunicare en el plazo antes señalado, se entenderá que renuncia al derecho.

Aquellas acciones que no sean suscritas por los señores accionistas en la forma indicada, serán colocadas preferentemente entre los usuarios del servicio eléctrico de la sociedad con el fin de reembolsarles los aportes que establece el DFL N° 1 de 1982, del Ministerio de Minería, a un precio en ningún caso inferior al ofrecido a los señores accionistas.

Se informa a los señores accionistas que el aviso dispuesto en el artículo N° 104 del Reglamento de Sociedades Anónimas, se publicó en el diario LA NACION, el día 30 de octubre de 1987.

Mayores antecedentes se encuentran a disposición de los señores accionistas en las oficinas de la sociedad, Antofagasta, Avda. Libertador Bernardo O'Higgins N° 1486, donde podrán suscribir las acciones de pago que les correspondan dentro del plazo antes indicado.

La publicación de este aviso da inicio al período de la oferta preferente.

Antofagasta, noviembre de 1987.

EL GERENTE

BALANZA COMERCIAL CHILE-JAPÓN (1982-1986)
(US\$ MILLONES)

Unidad: US\$ Millones

Año	Exportaciones Chilenas hacia Japón (CIF)	Importaciones Chilenas desde Japón (FOB)	Intercambio Global	Balance Comercial
1982	577,2	229,7	806,9	+ 347,5
1983	501,3	140,2	641,5	+ 361,1
1984	633,1	289,7	922,8	+ 343,4
1985	530,3	166,8	697,1	+ 363,5
1986	533,2	291,0	824,2	+ 242,2

Fuente: Ministerio de Hacienda de Japón ProChile Tokio

IGPA e IPSA

Vuelven a caer precios y los montos en la Bolsa

Nuevas bajas experimentaron ayer los precios —IGPA e IPSA— en la Bolsa de Comercio de Santiago, al igual que los montos transados en las dos ruedas de operaciones de ayer. Estos últimos alcanzaron un total general de 1 mil 364 millones 515 mil 094 pesos, contra 2 mil 567 millones 188 mil 497 pesos registrados en la víspera.

El Índice General del Precio

de las Acciones, IGPA, disminuyó en -3,02 por ciento, mientras que el IPSA, Índice de Precios Selectivos, también cayó en un 4,46 por ciento.

El resto de las transacciones fueron: Renta Fija, 410 millones 901 mil 634 pesos; acciones, 562 millones 258 mil 370 pesos; intermediación financiera, 391 millones 355 mil 090 pesos.

Durante el primer semestre de este año

A 110 millones de dólares llegó la balanza comercial con Japón

■ Así lo informó Teiji Sakurai, director de la Japan External Trade Organization (JETRO) en Chile, en la ceremonia de lanzamiento del estudio "Japón, un gran mercado potencial para exportaciones chilenas"

A 110 millones de dólares alcanzó el superávit comercial con Japón durante el primer semestre de este año, según lo informó el director de la Japan External Trade Organization (JETRO) en Chile, Teiji Sakurai, durante el lanzamiento del estudio "Japón, un gran mercado potencial para exportaciones chilenas".

En la oportunidad el ejecutivo japonés indicó que durante los primeros seis meses de este año su país ha realizado "ventas a Chile por 180 millones de dólares, y a la vez hemos importado productos chilenos equivalentes a un total de 290 millones de dólares".

Cabe recordar que durante 1986 la importación de productos nipones se elevó a 294 millones de dólares, en tanto nuestras exportaciones hacia ese país alcanzaron a 535 millones de dólares.

Teiji Sakurai explicó que se ha producido un importante cambio en la demanda del mercado japonés durante el último año. "Ya no sólo estamos adquiriendo materias primas, como en un principio, sino que ahora también compramos a Chile productos manufacturados". Entre éstos mencionó las maderas aserradas, frutas en conserva, harina de pescado y centollas. Asimismo indicó que en el primer semestre del '87 han entrado con gran fuerza nuevas especies, tales como las cebollas, salsa de tomates, vino embotellado, pelo de conejo angora, además de cobre y aleaciones del mismo metal.

Frente a un auditorio compuesto en su mayoría por exportadores nacionales además de altas autoridades del ramo, Sakurai instó a los agentes chilenos interesados en colocar sus productos en Japón, a interiorizarse sobre los aspectos fundamentales del mercado nipón, acercándose a él "con paciencia y perseverancia". También recaló la necesidad de conocer la idiosincrasia nipona con el objeto de concretar las negociaciones en plazos más cortos, y en forma eficiente, considerando las necesidades y costumbres del pueblo japonés.

Es importante recordar que la JETRO es un organismo gubernamental, creado en 1958 con el fin de fomentar las exportaciones niponas, y que en la década del '70 cambió de giro, dedicándose exclusivamente a promover la inversión japonesa en otras naciones, además de las importaciones, con el objeto de equilibrar su balanza comercial. Es necesario hacer hincapié en que durante 1986 el Producto Nacional Bruto de Japón alcanzó a 1.257 billones de dólares.

MERCADO POTENCIAL

A la ceremonia de lanzamiento del estudio sobre el mercado japonés, realizado conjunta-

mente por el Ministerio de Relaciones Exteriores —a través de Pro Chile— y el Banco de Concepción, asistieron Manuel Feliú, presidente del Banco; Guillermo Lunecke, director de Pro Chile, junto a representantes de la embajada de Japón en nuestro país.

La base del texto es un análisis en el cual se consignan todos los productos que Japón importa a través del mundo, destacando aquellos que compra en Chile.

De acuerdo con Guillermo Lunecke este análisis cruzado abre grandes perspectivas a los exportadores, puesto que les permite conocer con certeza qué productos nacionales podrían competir con otros similares importados actualmente por Japón. "En suma —señaló— este análisis conjunto representa una herramienta eficaz para los exportadores chilenos interesados en ingresar al mercado japonés, con el cual estamos estrechando cada día más nuestros vínculos".

"Los invito —sostuvo Lunecke— frente a más de 300 empresarios exportadores— a transformar cada dificultad en una nueva oportunidad, y yo estoy cierto que Japón es una nueva oportunidad".

EFICIENCIA EXPORTADORA

Por su parte el presidente del Banco Concepción, Manuel Feliú, destacó el rol del sector privado en la tarea exportadora, como ente de apoyo, prestando sus servicios con eficiencia y profesionalismo, de acuerdo a los requerimientos del moderno y competitivo mercado internacional.

"Chile debe enfrentar el desafío exportador —afirmó—, y hemos descubierto que en el mercado nipón tenemos bastantes ventajas comparativas y podemos llegar a duplicar nuestros productos en esa nación".

Luego de caída sin precedente

Reagan se opone a medidas que devalúen dólar de EE.UU.

WASHINGTON, 10 (AP).— El Presidente Ronald Reagan dijo hoy que no desea que el dólar continúe bajando, en momentos en que la moneda norteamericana caía a nuevos niveles sin precedente en los mercados cambiarios. Añadió que los Estados Unidos no están causando su caída.

"No estamos haciendo nada para que baje", dijo Reagan, "no espero que siga bajando, no deseo que baje más del nivel que tiene ahora", añadió.

El Presidente, que habló en respuesta a preguntas de los periodistas al inicio de sus conversaciones con el Presidente israelí, Chaim Herzog, dijo que no había analizado la situación con sus asesores financieros.

La moneda norteamericana

cayó hoy por debajo del nivel de los 134 yen, primera vez que esto ocurre desde que el sistema moderno de paridades de cambio fuera establecido en 1949.

Su caída se produjo pese a los esfuerzos de los bancos centrales por estabilizar su valor mediante la compra de dólares. La moneda norteamericana cerró hoy en Tokio a 133,65 yen.

Entretanto, la Casa Blanca tomó la desusada medida de emitir una declaración para negar la versión del New York Times atribuida a funcionarios no identificados de que el gobierno de Reagan no se opondría a una ulterior caída del dólar.

Se estima que esta versión fue la responsable de que el dólar cayera a nuevas cifras sin precedente en los mercados cambiarios.

La Nación

ENSAYOS P.A.A. 1987

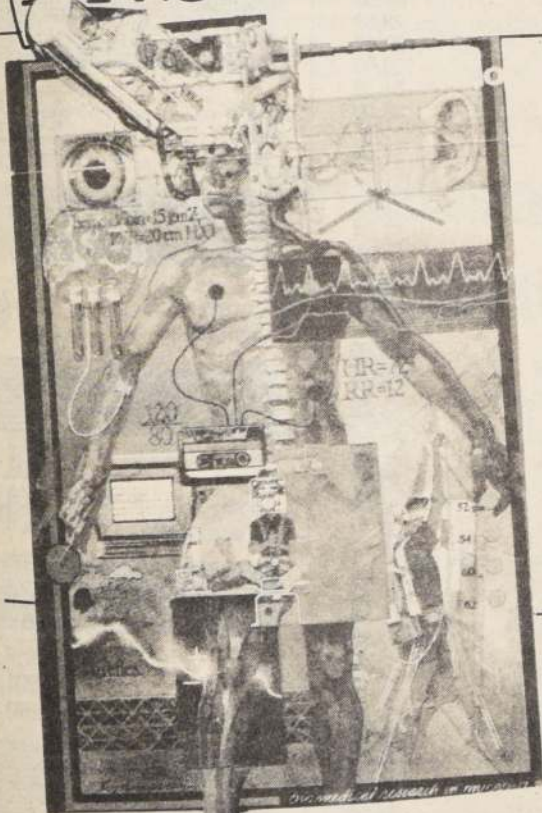

diario
LA NACION
te entrega todos
los jueves
fascículos de
ensayo de la
P.A.A.

¡Colecciónalos!... y
comprueba tus conocimientos

Todos los jueves
fascículos de ensayo
de la P.A.A.
CON TU DIARIO...

La Nación

Apoyo a declaraciones del Canciller García

"Proteccionismo agudiza crisis que afecta a balanzas de pago"

■ Director Internacional de la Cámara Nacional de Comercio, señaló que "debe existir justicia y equidad", en materia de intercambio



Jorge Guerrero: "Cualquier barrera que se imponga, iría contra el principio de libre mercado existente en Chile".

Las declaraciones hechas por el Ministro de Relaciones Exteriores, Ricardo García, al intervenir ante la Asamblea de la Organización de Estados Americanos -OEA- "son de gran trascendencia para el sector privado chileno, especialmente para quienes tienen directa relación con el comercio exterior".

La afirmación fue hecha por Jorge Guerrero, director internacional de la Cámara Nacional de Comercio, al referirse a los planteamientos efectuados por el Secretario de Estado, quien calificó "como un contrasentido, el que Latinoamérica se ha-

ya convertido en exportador de su escaso capital, a través del pago de sus intereses y enfrente barreras comerciales que dificultan el cumplimiento de sus compromisos".

Indicó que los países pequeños como Chile "acuden a los mercados externos, con el fin de obtener el ingreso de divisas, que le permitan equilibrar sus balanzas comerciales. Esto significa que cualquier cambio que se produzca en las reglas del juego, por parte de las naciones en desarrollo, puede impactarnos fuertemente".

CON JUSTICIA

Puntualizó que las naciones en desarrollo deben mantener un intercambio, con "fluidéz, justicia y equidad, lo que significa que no se puede aceptar la aplicación de barreras, especialmente en los países que requieren cumplir con compromisos externos".

Añadió que "sólo Estados Unidos y el Mercado Común Europeo, podrían sobrevivir, frente a las barreras, pero en ningún caso las naciones pequeñas".

Finalmente, reiteró, que los sectores privados del país siempre han manifestado su clara convicción de que el "libre mercado", es el mejor sistema para alcanzar un auténtico desarrollo.

Como conclusiones generales, indicó que el proteccionismo "produce significativos deterioros en nuestros términos de intercambio". También existe una disparidad ya que las barreras no arancelarias se aplican con más fuerza en los países en vías de desarrollo y a los más endeudados.

LA BOLSA

	INDICE DIA 10-11-87	DIA ANTERIOR	VARIACION (%) RESPECTO A: SEMANA ANTERIOR	MES ANTERIOR	30-12-86
IGPA	316,88	- 3,09	- 4,27	- 9,55	+ 20,87
IPSA	138,36	- 4,74	- 6,00	- 11,81	+ 38,36

ACCIONES	UNIDADES	TOTAL TRANSADO (\$)	MEDIO	PRECIOS (\$) CIERRE	VARIACION DIARIA (%)	RENTAB. % AÑO 87	PRESEN % AÑO 87
ANDINA	61.122	947.392	15,50	15,50	T	0,00	67,61
CAP	48.864	6.938.055	141,99	138,00	T	- 7,38	100,00
CARTONES	5.800	2.031.500	350,26	350,50	TOD	- 3,58	100,00
CCT	8.338	2.668.160	320,00	320,00	T	- 3,03	80,70
CEMENTOS	6.000	1.440.000	240,00	240,00	T	- 2,04	74,65
CERVEZAS	24.793	1.289.236	52,00	52,00	T	- 8,77	98,59
CHILE-A	50.000	34.500	0,69	0,69	N	0,00	78,80
CHILGENER	37.106	25.571.432	689,15	687,00	T	- 3,24	100,00
CHILMETRO	500.580	65.214.905	130,28	132,00	T	- 0,75	100,00
CHILQUINTA	210	367.500	1.750,00	1.750,00	T	0,00	84,98
COLOSO	1.147	162.080	141,31	140,00	T	- 4,11	99,06
(A-B-C)							
CONCHATORO	238.845	2.818.371	11,80	11,80	T	0,00	86,85
COPEC	1.301.690	159.297.831	122,38	121,00	T	- 6,56	100,00
TP0188	20.000	2.720.000	136,00	136,00	T	- 16,05	94,37
CTI	430.000	348.300	0,81	0,81	T	- 2,41	99,53
ELECTRICID	16.000	928.000	58,00	58,00	TOD	- 1,69	82,16
ENDESA	134.353	1.923.401	14,32	14,30	T	- 1,38	99,53
ENTEL	91.830	32.607.300	355,08	355,00	T	- 0,84	98,12
EPERVA-A	23.110	6.533.570	282,72	270,00	T	- 10,00	98,12
GRANADILLA	27	25.650	950,00	950,00	T	0,00	19,20
HORNOS	115.141	149.684	1,30	1,30	T	- 13,33	99,53
IANSA	2.098.153	5.048.849	2,41	2,32	T	- 6,07	76,53
INDIVER	44.275	352.973	7,97	7,90	T	- 1,25	99,06
INDO-A	21.070	2.887.240	137,03	135,00	T	- 7,53	61,00
INDUGAS	264.349	793.047	3,00	3,00	TOD	- 3,23	100,00
INDUS	51.546.083	6.185.530	0,12	0,12	T	- 7,69	89,67
INFORSA	33.500	290.625	8,68	8,75	T	- 7,89	69,01
IQUIQUE	669.190	18.737.320	28,00	28,00	T	0,00	98,12
LABCHILE	275.000	2.146.500	7,81	7,80	T	- 1,89	89,67
MADECO	10.580	3.808.800	360,00	360,00	T	- 9,32	84,98
MARINSA	168.859	1.850.075	10,96	10,50	T	- 4,55	71,83
MINERA	154.308	27.775.440	180,00	180,00	T	0,00	76,53
PASUR	93	12.090	130,00	125,00	V	- 3,85	77,93
PIZARREÑO	14.000	812.000	58,00	58,00	T	- 1,69	33,80
POLO	4	420.000	105.000,00	105.000,00	T	+ 5,00	20,19
PROFOR	63.797	6.087.715	95,42	95,00	T	- 4,52	82,16
PUERTO	2.000	49.000	24,50	24,50	T	- 2,00	80,28
SCHWAGER	30.250	171.675	5,68	5,60	T	- 5,08	84,50
SIEMEL	2.100	94.500	45,00	45,00	T	- 6,25	61,00
SINTEX	1.302	351.540	270,00	270,00	TOD	0,00	43,66
SIPSA	47.248	6.195.946	131,14	131,00	T	- 1,50	84,04
SOCOESA-B	6.204.000	372.240	0,06	0,06	T	0,00	100,00
SOQUIMICH	421.990	123.067.824	291,64	294,00	T	- 4,55	70,80
TATTERSALL	120.000	45.600	0,38	0,38	T	- 11,63	100,00
TELEFONOS	254.060	37.356.537	147,04	146,00	T	- 2,99	54,64
(A-B)							
VAPORES	62.830	1.696.410	27,00	27,00	T	0,00	92,02
VICONTO	13.000	53.300	4,10	4,10	T	0,00	56,81
VOLCAN	800	36.800	46,00	46,00	N	0,00	23,00

i = Acción componente del Índice de Precios Selectivo de Acciones, conformado por las 40 acciones de mayor presencia bursátil.
Rentab. % = Es el mayor valor de la inversión en una acción en el período señalado, suponiendo que se adquiere al principio del período y se

vende al final, considerando las emisiones de pago, la reinversión de dividendos y repartos y la variación del precio en el período.

ESP = Sociedad en situación especial. (Patrimonio negativo y/o en cesación de pagos y/o en

liquidación.)
Presen % = Número de días que registraron transacciones expresado como porcentaje del número de días hábiles bursátiles del año 1987. (Considera aquellas presencias cuyo valor es igual o superior al 10%).

Total Acciones	\$	560.716.444
Total Renta Fija	\$	410.901.634
Total Intermediación Financiera	\$	391.355.090
Total General Transado	\$	1.362.973.168

DOLAR OFICIAL

Ayer	: \$ 229,48
Hoy	: \$ 229,55
Mañana	: \$ 229,63

DOLAR PARALELO

Comprador	: \$ 246
Vendedor	: \$ 248

U.S.

Ayer	: \$ 3.899,93
Hoy	: \$ 3.903,02
Mañana	: \$ 3.906,10

W.P.

Ayer	: \$ 3.889,47
Hoy	: \$ 3.891,45
Mañana	: \$ 3.893,51

OTROS

IPC

Octubre	: 2,4%
---------	--------

UNIDAD TRIBUTARIA

Noviembre	: \$ 6.837
-----------	------------

UNIDAD REAJUSTABLE

Noviembre	: \$ 37,57
-----------	------------

PRECIO DEL COBRE

Ayer	: \$ 109,326 ctvs US\$
------	------------------------

En planta Laja de C.M.P.C.

Invierten US\$ 40 millones para aumentar producción de celulosa

■ La ampliación de la fábrica permitirá un incremento de 30.000 toneladas anuales
 ■ El proyecto representa un total de US\$ 20 millones de divisas adicionales para el país

En 30 mil toneladas al año aumentará la producción de celulosa de la fábrica de Laja de la Compañía Manufacturera de Papeles y Cartones (CMPC).

El proyecto de ampliación de dicha planta, que ya está en marcha, significó una inversión de US\$ 40 millones y elevará la producción total de Laja a 310 mil toneladas anuales.

La información fue entregada por el Presidente de la CMPC, Ernesto Ayala Oliva, durante una conferencia de prensa en la Fábrica de Celulosa de Laja, situada en la VIII Región del país.

En relación a la planta, Ayala destacó que ésta se encuentra entre las 40 fábricas de mayor tamaño en el mundo y que es la principal productora de celulosa de fibra larga en Sudamérica.

EL PROYECTO

Ayala explicó que la inversión de 40 millones de dólares además del aumento de producción, representa para el país un total de US\$ 20 millones en divisas adicionales por concepto de sustitución de petróleo en calderas y hornos de cal, por madera combustible lo que significa una menor importación equivalente a 25.000 toneladas de petróleo y, por lo tanto, cuatro millones de dólares de divisas liberadas. Por otro lado, la mayor producción se destinará completamente a la exportación, obteniéndose por este concepto un mayor ingreso de divisas de US\$ 16 millones.

El presidente de la CMPC indicó también que el proyecto de optimización de la Fábrica La-

ja, ubica a la compañía en la vanguardia tecnológica de las industrias de este rubro en todo el mundo. Ayala destacó entre las novedades más importantes el uso de madera pulverizada sustituyendo petróleo en el sistema de combustión de los hornos de cal; el nuevo sistema de almacenamiento de chips o astillas; la optimización de la generación propia de energía y el uso global de ésta, entre otras.

INVERSIONES DE LA DÉCADA

Ernesto Ayala explicó que en los últimos diez años la CMPC ha invertido US\$ 400.000.000 que se han orientado tanto al desarrollo forestal (US\$ 80 millones), como a mejoramientos industriales (US\$ 320 millones).

El ejecutivo precisó que uno de los factores determinantes del éxito de la compañía ha sido su política de modernización, de manera que sus costos de producción y la alta calidad de sus productos le permiten competir tanto en los mercados internos como en los "exigentes mercados externos".

En relación a la posición financiera de CMPC, Ayala puntualizó que ésta es completamente sana, ya que "la empresa ha sido muy cuidadosa con su

endeudamiento y ha usado los dineros propios en forma eficiente".

Refiriéndose a la situación de Inforsa, que produce 120 mil toneladas de papel de diarios al año, Ayala recordó que la compañía que preside, junto con miles de accionistas suscribieron un aumento de capital por US\$ 35.000.000 aproximadamente, lo que ha permitido a esta empresa alcanzar la absoluta normalidad económica.

FUENTES DE TRABAJO

Las ampliaciones de la empresa, la diversificación y el incremento sustancial de sus actividades le han permitido aumentar las plazas de trabajo en CMPC y sus filiales de 3.500 personas contratadas en 1982 a más de 6.000 en la actualidad, sin considerar a Inforsa, la cual suma más de mil trabajadores.

Es importante destacar que todos los empleados de esta empresa reciben cursos de perfeccionamiento profesional, lo que significa un gran aporte para el trabajador y la compañía.

Otro aspecto relevante es que el 80 por ciento de los trabajadores de CMPC tienen su casa propia y que éstas han sido adquiridas a través de distintos planes, en colaboración con las agrupaciones gremiales.

Planteada por el comercio

Gremios apoyan cambio en reajustabilidad de la UF

■ Se estima que esta unidad debería reajustarse cada tres meses y no diariamente
 ■ También se pide ampliar los plazos para las reprogramaciones y que se premie a los deudores cumplidores, por medio de rebajas en las cuotas

La Confederación Nacional Unida de la Pequeña Industria y Artesanado de Chile, CONUPIA, al igual que la Confederación del Comercio Detallista, coincidieron en apoyar los acuerdos de la Cámara Nacional de Comercio, en orden a cambiar la reajustabilidad de la Unidad de Fomento.

Al respecto, el comercio estima que tal reajustabilidad deberá aplicarse cada tres meses y no todos los días como sucede hasta ahora, con el fin de ayudar a los sectores endeudados. Asimismo se indica que la reajustabilidad de las deudas pactadas en Unidades de Fomento debe revisarse de manera que sin alterar la aplicación de este indicador en la medición general de los factores económicos, en lo que a las deudas se refiere, la variación de la Unidad de Fomento debiera reflejarse en periodos de tiempo más extensos que el actual".

CONUPIA

Nelson Radice, presidente de

CONUPIA, señaló que la posición de la Cámara Nacional de Comercio es coincidente con los planteamientos hechos por su gremio. Al respecto, indicó que se entregó un memorandum al Presidente de la República, en el cual se pide que la UF se reajuste cada seis meses, lo que debería ir acompañado con un aumento de sueldos y salarios.

ELIAS BRUGERE

Por su parte, Elías Brugere, presidente de la Confederación del Comercio Detallista, señaló que un sistema similar para el cambio de la reajustabilidad, se ha venido planteando "desde el año 1982, con el fin de ayudar a los deudores".

Puntualizó que la UF tiene un efecto "distorsionado", que debe ser corregido convenientemente, lo que nace desde el propio cálculo del IPC, para lo cual se está estudiando una canasta con productos más reales.

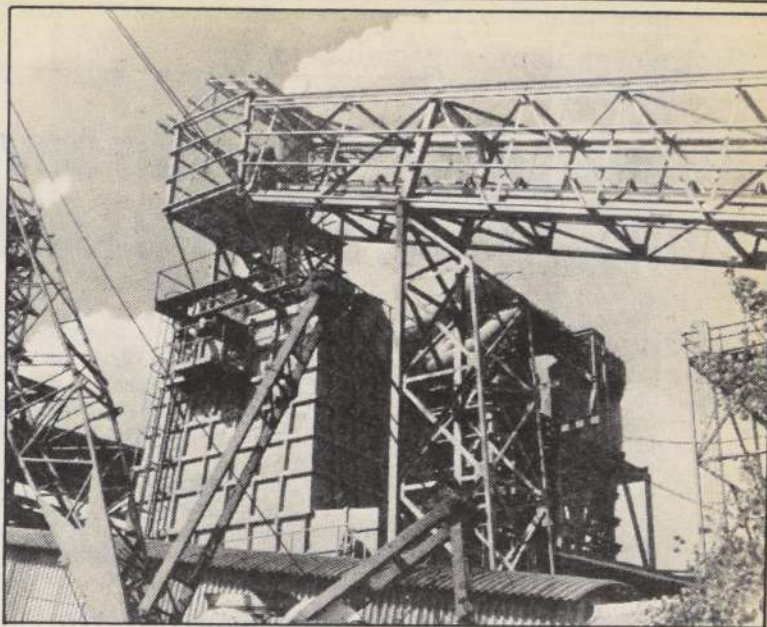

En la fotografía se observa la instalación para pulverizar madera y reemplazar petróleo como combustible, unidad ubicada en Laja.

Sobre Diplomacia Económica

Deuda externa analizan en seminario de la CEPAL

La política económica de los países industrializados y su impacto en América Latina y el problema de la deuda externa son los temas centrales del seminario que sobre Diplomacia Económica se inauguró ayer en la sede de la Comisión Económica para América Latina y el Caribe, CEPAL.

El objetivo de este encuentro, "es promover el intercambio de experiencias entre representantes del sector económico de los ministerios de Relaciones Exteriores de la mayor parte de los países latinoamericanos en torno a los temas que más preocupan a este servicio en la actualidad", según informó Luciano Tomassini de CEPAL.

Indicó que el seminario forma parte de un proyecto del Programa de Naciones Unidas para el Desarrollo y la CEPAL, de cooperación técnica con estos ministerios. Comenzó el año pasado y está tratando de contribuir al fortalecimiento y modernización de los servicios exteriores de América Latina, "en un periodo en que éstos organismos están enfrentando una gama más amplia de problemas, bastante más complejos que los que formaban parte tradicionalmente de la diplomacia".

El punto central del seminario, informó Luciano Tomassini, "se refiere a la política económica de los países industrializados y su impacto en América

Latina y, entre ellos, se examinarán esas políticas. También, temas específicos como los problemas que afectan al comercio internacional y en particular, las caídas de los precios de los productos básicos y, en forma muy específica el tema del comercio internacional y en particular, las caídas de los precios de los productos básicos y, en forma muy específica el tema del comercio de servicios de tecnología, que está sobre el tapete en la última rueda de la GATT".

Asimismo, se abordará el tema de la absorción de tecnología avanzada por parte de nuestros países y, el de la deuda externa y las últimas o más recientes formas de manejar este problema y de concertarse en torno al mismo, que han ido desarrollando los países latinoamericanos.

¿Habrá planteamiento respecto del proteccionismo?

"En los temas relacionados con el comercio en los productos básicos y en los servicios, ciertamente es un tema central ya que los países más ricos del mundo, no sólo han sido, sino que han ido fortaleciendo su posición de grandes exportadores de productos básicos y de grandes competidores nuestros. Lo mismo en el tema de los servicios en que ellos obviamente tienen el cuasi monopolio de la generación de tecnología avanzada".

En Concepción

Melnick participará en encuentro empresarial

CONCEPCION.— El Ministro de Odeplán, Sergio Melnick Israel, llegará a Concepción el 20 de noviembre próximo. Así lo confirmó la Secretaría de Planificación y Coordinación Regional.

Asistirá al encuentro regional de la empresa (EREDE '87), evento que tendrá lugar en esa fecha en el Club Concepción.

Durante su visita, el Ministro Director de la Oficina de Planificación Nacional conocerá además las inquietudes de la comunidad a través de reuniones con el Consejo Regional de Desarrollo, secretarios regionales ministeriales y representantes de otros organismos públicos y privados.

También se reunirá con el intendente de la región, mayor general Eduardo Ibáñez Tillería.

\$ 26 millones para obras en comuna de Lota

LOTA (por Remijio Chamorro R.).— Seis nuevos proyectos para diversas obras, entre las cuales se cuenta un remodelamiento del hospital de Lota Bajo, fueron aprobados para esta ciudad, agregándose a otros dos planes ya en plena ejecución. El conjunto de estos programas significa una inversión superior a los 26 millones de pesos.

En el hospital minero se hará una reposición de pavimentos, pintado de muros y cielo, reposición y mantención de ventanas, pintado de mobiliario y revestimiento de azulejos, por un monto de cuatro millones 200 mil pesos, se informó en la Municipalidad de Lota.

En la población 12 de Octubre se realizará la construcción de aceras y muros, en el consultorio de Lota Alto se mejorarán los espacios exteriores, y se hará un nuevo pavimento en la calle Galvarino, con empleo de recursos por ocho millones 900 mil pesos.

Según organismo especializado

Avance de armamento soviético amenaza fuerzas de OTAN en Europa

LONDRES, 10 (UPI).— Un respetado organismo especializado dijo hoy que los avances del armamento soviético convencional, particularmente en aviación y tanques, representan una amenaza potencial a las fuerzas de Estados Unidos y de la Organización del Tratado del Atlántico Norte en Europa.

El Instituto Internacional de Estudios Estratégicos (IISS por sus siglas en inglés) dijo que a pesar del aparente deseo del líder soviético Mikhail Gorbachev de reducir los gastos de defensa, Moscú continúa acortando aceleradamente la ventaja tecnológica que le lleva Occidente.

El informe "Balance Militar 1987-88" del Instituto dijo también que tanto Estados Unidos como la Unión Soviética continúan modernizando sus arsenales nucleares.

Sin embargo, el subdirector del Instituto, el coronel en retiro John Cross, dijo en conferencia de prensa que "debemos considerar que las fuerzas estratégicas norteamericanas y estadounidenses continúan en una paridad rasa".

Anticipándose al inminente tratado para eliminar los misiles nucleares de alcance intermedio, los analistas han comenzado a prestar más atención a las fuerzas convencionales de las dos partes.

El IISS dijo que en términos de aviación, Moscú ha puesto rápidamente en servicio un mayor número de MIGS-29 Fulcrum y MIGS-31 Foxhound. "Estos son aparatos de gran actuación con amplios radios de combate y buena capacidad de observación y derribo, de manera que representan una significativa amenaza para las flotas

de bombarderos B-1 —y especialmente los B-52— norteamericanos".

"Observación y derribo" es un concepto de alta tecnología aérea.

El estudio añadió que en los últimos tiempos, los soviéticos han aumentado el número en actividad de sus modernos tanques T-80, hasta 2.300.

Papa condena terrorismo

Sepultan a víctimas del atentado del IRA

ENNISKILLEN, Irlanda del Norte, 10 (UPI).— Todas las escuelas, oficinas y comercios cerraron hoy mientras los habitantes de esta localidad enterraban a las primeras de las 11 víctimas del atentado del fin de semana que llevó a cabo el proscrito Ejército Republicano Irlandés.

Cientos de personas asistieron a los servicios religiosos o se detuvieron en las calles para escuchar por altoparlantes los homenajes póstumos para las primeras tres de las víctimas de la bomba que estalló el domingo cuando una multitud se disponía a realizar un acto de honor a los caídos en guerra.

Las fuerzas de seguridad se desplegaron hoy en las calles de Enniskillen, a 120 kilómetros al oeste de Belfast, y emplearon perros adiestrados en la detección de explosivos.

El I.R.A. que lucha por poner fin al régimen británico en Irlanda del norte, de mayoría protestante, para unirla a la República de Irlanda, de mayoría católica, se responsabilizó por el atentado que mató a 11 personas e hirió a 63, el peor ata-

Cross aseguró que los T-80 "portan normalmente armas defensivas que cuestionan la efectividad de muchas armas antitanques de la OTAN. Aunque estas armas son puramente defensivas y por lo tanto no encaminadas a ganar batallas, representan un sustancioso y continuado avance en la protección de los tanques", dijo.

que terrorista en la provincia en casi cinco años.

Pero el grupo guerrillero dijo en un comunicado que la bomba a control remoto había sido colocada para estallar al paso de las fuerzas de seguridad, y que explotó prematuramente al ser activada por una unidad de radio del ejército británico.

Manifestó "lamentar profundamente" las muertes de los civiles.

CONDENA PAPAL

CIUDAD DEL VATICANO, 10 (ANSA).— El Papa reiteró hoy "una neta condena, por parte de la Iglesia, de la violencia y de todo abierto apoyo o tolerancia por los crímenes contra la vida humana" en un telegrama enviado a Irlanda del Norte, por medio de su Secretario de Estado el Cardenal Agostino Casaroli al obispo irlandés de Clogher, la diócesis católica en la que fue cometida el domingo pasado la hecatombe de Enniskillen, durante una ceremonia conmemorativa de los caídos de las dos guerras mundiales.

En su homenaje el pontífice, además de manifestar su pésame por las víctimas del horrible atentado, se confía a la misericordia divina e invoca al consuelo para los heridos, mientras "reza ardientemente a Cristo Príncipe de la Paz" para que ésta impere "en toda la población" de la provincia irlandesa.

SOLICITA DERECHOS DE APROVECHAMIENTO DE AGUAS

Helena Iroume Carrere, R.U.T. 2.079.524-7, domiciliada para estos efectos en Casilla de Correo 320, Los Lagos, solicita al señor Director General de Aguas:

a) la constitución de un derecho de aprovechamiento consuntivo de aguas superficiales y corrientes, de ejercicio permanente y continuo, por 50 lts/seg. del estero Cuihueco, en la comuna de Los Lagos, provincia de Valdivia. Las aguas se captarán gravitacionalmente desde la orilla sur del estero en el Fundo Champulli, rol 241-5, en un punto ubicado a unos 15 kms. aguas arriba del cruce del estero con camino público T-345. Las aguas se emplearán para bebida de animales y regadío en dicho fundo, del cual soy propietaria.

b) la constitución de un derecho de aprovechamiento consuntivo de aguas superficiales y corrientes, de ejercicio permanente y continuo, por 6 lts/seg. de una vertiente sin nombre en la comuna de Los Lagos, provincia de Valdivia. La vertiente salva el camino público T-39, a unos 30 Kms. de Los Lagos, junto a la entrada de las casas de administración del Fundo Champulli. Las aguas se captarán a unos 0,1 Km. aguas arriba del camino, y se emplearán para bebida de personas y animales en dicho fundo.

Es gracia

HELENA IROUME CARRERE
R.U.T. 2.079.524-7

Valdivia, Noviembre 1987.



GUERRILLEROS DEL TUPAC AMARU.— Subversivos del Movimiento Revolucionario Tupac Amaru, en un momento de descanso en la selva, el cual aprovechan para limpiar sus armas luego que se tomaran dos poblados al norte del Perú. (Reuter)

Sobre bases militares en la península

España no renovará tratado con EE.UU.

■ Convenio tenía 34 años de vigencia

MADRID, 10 (UPI).— Madrid notificó hoy a Estados Unidos que no renovará el tratado militar en vigencia desde hace 34 años, lo que conducirá eventualmente a la retirada de la presencia militar estadounidense en España, dijo el Ministerio de Relaciones Exteriores.

En una nota entregada a la embajada de Estados Unidos en Madrid, España dijo que permitirá que el actual tratado expire, el 14 de mayo de 1988.

Como quiera, la nota subrayó que la notificación no significa el término de las conversaciones bilaterales sobre las bases estadounidenses en suelo español y hace un llamado por "un nuevo marco legal de acuerdo con las circunstancias".

El tratado, firmado originalmente en 1953 bajo el gobierno del general Francisco Franco, permite que Estados Unidos mantenga una fuerza militar de 12.500 hombres en España y el

uso de tres bases aéreas, una naval y nueve estaciones de comunicaciones.

La notificación da inicio a un período de nueve meses en los que se pudiera establecer un nuevo tratado, aunque según los términos del aún en vigencia, si no se llega a ningún acuerdo antes del 14 de mayo de 1988, Estados Unidos debe poner fin a su presencia militar en el país en mayo de 1989.

La nota asegura que España "ha tomado el proceso de negociaciones con Estados Unidos con un espíritu constructivo para llegar a un acuerdo bilateral estable y balanceado, que beneficie a amigos y aliados".

La disputa entre Madrid y Washington está centrada en la demanda del gobierno socialista español de la retirada del país de 72 aviones F-16, estacionados en estos momentos en la base de Torrejón, en las cercanías de la capital española.

En la séptima ronda de conversaciones, que concluirá el viernes, España rechazó la propuesta de Estados Unidos de retirar 24 aviones. En otras negociaciones, durante los últimos 16 meses, España también rechazó la idea de relocalizar los aviones, que forman parte de la 401ª. A la táctica de la Fuerza Aérea de Estados Unidos, en otra base aérea norteamericana, ubicada en el sur de la península.

A mediados de diciembre se iniciará una nueva ronda de conversaciones.

Funcionarios españoles han indicado que el regreso de España a la democracia, hace 12 años, y su membresía en la OTAN, desde 1982, han cambiado la naturaleza de sus pactos defensivos con Estados Unidos.

Washington alega que los F-16 son esenciales para la defensa aérea de la OTAN, especialmente a raíz del inminente tratado entre Estados Unidos y la Unión Soviética para eliminar los misiles nucleares de medio alcance de Europa y la revitalización de las armas convencionales.

SOLICITAN REGULARIZACION Y DERECHO DE APROVECHAMIENTO DE AGUAS

Juan Alberto Iroume Arrau y Andrés Bernardo Iroume Arrau, R.U.T. 6.712.045-0 y 6.338.184-5, respectivamente, domiciliados para estos efectos en Muñoz Hermosilla s/n (Ex Escuela Normal), Valdivia, solicitan al señor Director General de Aguas:

a) la regularización de un derecho de aprovechamiento consuntivo de aguas superficiales, de ejercicio permanente y discontinuo, por 6 lts/seg. de la Laguna Negra, en la comuna de Paillaco, provincia de Valdivia. Las aguas se acaptan mecánicamente desde la orilla sur-este de la laguna, en un punto ubicado a unos 350 metros al norte de las casas de la administración del Fundo Laguna Negra (Rol 555-60 y otros), que se encuentran al borde del camino público Ruta T-699 de Paillaco a Santa Rosa, a unos 5 kilómetros del cruce de este camino con la Ruta T-695. Las aguas se emplean desde hace unos 7 años en bebida de animales en dicho Fundo, del cual somos propietarios.

b) la constitución de derechos de aprovechamiento consuntivo de aguas superficiales y corrientes, de ejercicio permanente y continuo, por 50 lts/seg., del estero Ralitrán, en la comuna de Paillaco, provincia de Valdivia. Las aguas se captarán gravitacionalmente desde la orilla norte, a unos 0,5 Km. aguas abajo del límite entre los Fondos Laguna Negra (Rol 555-60) y Santa Rosa (Rol 555-52).

Es gracia

Juan Alberto Iroume Arrau, R.U.T. 6.712.045-0. Andrés Bernardo Iroume Arrau, R.U.T. 6.338.184-5.

Valdivia, Noviembre 1987.

Para frenar asesinatos de soldados

Policía filipina crea fuerza auxiliar contra los comunistas

MANILA, 10 (AP).— La policía anunció hoy la creación de una fuerza civil para ayudarla a combatir a los guerrilleros comunistas en Manila y frenar la oleada de asesinatos de soldados y de funcionarios gubernamentales en la capital filipina.

La Presidenta Corazón Aquino, mientras tanto, dijo que no alentaría a sus familiares a aspirar a cargos públicos en las elecciones locales de enero.

Unas 200 personas, muchos de ellos residentes desempleados de Tondo, un barrio de trabajadores en esta capital, aceptaron pasar a ser miembros de la Fuerza de Vigilantes Anticomunistas y estuvieron haciendo prácticas de tiro en el primer día de sesiones de entrenamiento especialmente organizadas para ellos.

En repudio a la política económica

El comandante Romeo Maganto, jefe del distrito policial de Tondo, dijo a los reporteros que más de 3.000 personas habían solicitado integrar la fuerza especial, llamada "cruzados por la paz y la democracia".

El Ministro de Defensa, Rafael Ilete, dijo la semana pasada que más de 200 contingentes similares existen ya en todo el país, pero ésta sería la primera de ellas que operaría en la capital.

BASES DE EE.UU.

MANILA, 10 (Reuter).— El ministro de Relaciones Exteriores filipino, Raúl Manglapus, declaró hoy que la permanencia de las bases militares estadounidenses en Filipinas dependerá de que Washington acepte la inclusión de una cláusula an-

tinuclear en el acuerdo sobre ellas.

Manglapus dijo a los periodistas que las dos grandes bases norteamericanas —Clark y Bahía Subic— sólo podrán seguir en el país si cumplen con una cláusula antinuclear prevista por la Constitución filipina de febrero de este año.

El actual convenio sobre las bases expira en 1991 y el año próximo se iniciarán las conversaciones destinadas a renegociar un nuevo tratado.

La Constitución filipina de 1987 veda la introducción de armas nucleares al país.

Dos leyes pendientes de aprobación por el Senado imponen una prohibición total de hacer entrar esa clase de armamentos, inclusive a las aguas territoriales y al espacio aéreo filipino.

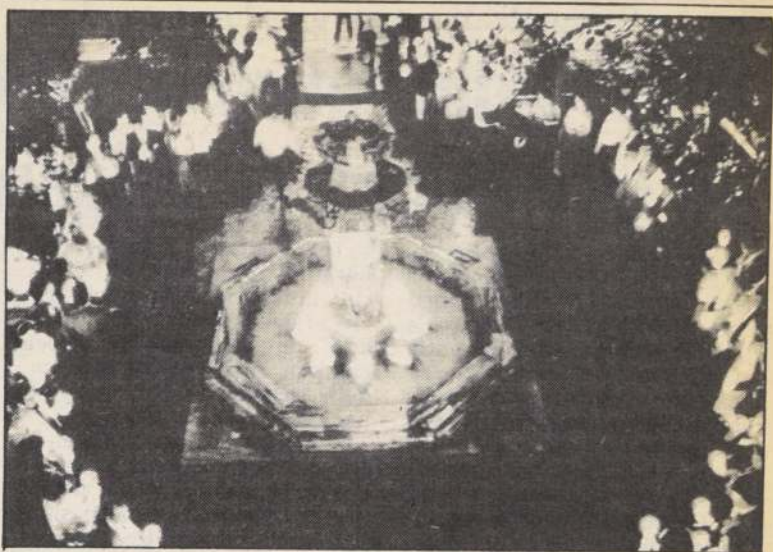

VIGILIA DE EMPLEADOS DE LA OEA.— Empleados de la Organización de Estados Americanos (OEA) realizan una vigilia con velas encendidas durante la Asamblea General, en apoyo de un financiamiento adecuado de las operaciones de la organización con sede en Washington. (Reuter).

Chile, Bolivia y Ecuador

Perú afianza relaciones con países limítrofes

WASHINGTON, 10 (UPI).— Perú dijo hoy ante la Organización de los Estados Americanos que está empeñado en "esfuerzos comunes" con países vecinos para la búsqueda de soluciones modernas a los problemas que plantean las relaciones entre los estados.

Los vínculos con Chile, Bolivia y Ecuador fueron tocados en primer término por el Ministro de Relaciones Exteriores peruano Allan Wagner, al reseñar en la asamblea de la OEA la política bilateral de su país con otras naciones sudamericanas.

El canciller dijo que "son importantes los progresos hasta ahora alcanzados en las negociaciones con Chile para lograr

el pleno cumplimiento de las obligaciones pendientes del tratado de 1929, y en los encuentros sistemáticos entre los Estados mayores de las Fuerzas Armadas de los dos países para adoptar medidas bilaterales de fomento de la confianza y contribuir a un acuerdo regional sobre limitación de gastos de adquisiciones de armamento".

En una afirmación que fue aplaudida posteriormente por el Ministro de Relaciones Exteriores de Bolivia, Guillermo Bedregal, como "un hecho muy positivo" por parte del gobierno peruano del presidente Alan García, el Ministro Wagner se refirió a la mediterraneidad boliviana.

Gobierno de Alfonsín declarará ilegal huelga preparada por CGT

BUENOS AIRES, 10 (UPI).— La Confederación General del Trabajo de Argentina advirtió hoy que realizará un paro nacional de 36 horas, aunque éste sea declarado ilegal por el gobierno del Presidente Raúl Alfonsín.

El secretario general de la CGT, Saúl Ubaldini, dijo a la prensa que el paro sólo se llevará a cabo si el gobierno modifica la actual política socioeconómica.

Ubaldini calificó de "dictatorial" las declaraciones formuladas por el vicepresidente Víctor

Martínez, quien dijo que el gobierno puede declarar "ilegal" la medida de fuerza.

BUENOS AIRES, 10 (UPI).— El vicepresidente argentino, Víctor Martínez, advirtió hoy que el gobierno podría declarar "ilegal" una huelga por 36 horas prevista por la Confederación General del Trabajo en repudio a la política económica gubernamental.

Martínez admitió hoy ante los periodistas la posibilidad de que "en caso de aprobarse el paro de 36 horas, sea declarado

ilegal", al retirarse de la casa de gobierno tras mantener su reunión semanal con el Presidente Raúl Alfonsín.

La CGT resolvió ayer la realización de la décima huelga desde 1983 contra la política económica del Presidente Alfonsín, esta vez por un lapso de 36 horas y en fecha a definir por su consejo directivo.

"Si bien un paro es comprensible, un plan de lucha como el que se propone la CGT es totalmente negativo en estos momentos. Con esto se va a la confrontación y creo que es el momento de decidir entre la confrontación y un hacer realmente serio", dijo Martínez.

El Presidente Alfonsín convocó hace cuatro semanas a todos los partidos políticos con representación parlamentaria a la firma de un acuerdo político, aunque no incluyó dentro del temario multipartidario la política económica de su gobierno.

El secretario general de la CGT, Saúl Ubaldini, declaró ayer que la protesta podría ser lanzada antes de fin de mes y probablemente acompañada por una marcha callejera.

La CGT, dominada por gremialistas del opositor partido peronista, quiere realizar el paro antes del 10 de diciembre, ya que luego de esa fecha, asumirán gobernadores de ese partido en las 16 provincias en que triunfaron en las elecciones del 6 de septiembre pasado.

ción del consejo de seguridad de la ONU para el cese del fuego entre Irán e Irak.

Sin embargo, después del encuentro de anoche en el Plaza Hotel de Amman en el que participaron cinco Jefes de Estado y el príncipe heredatario saudita Abdullah, la situación podría cambiar. Esta noche corren rumores de que el comunicado final, la Liga Árabe condenaría en bloque a Irán y pediría sanciones en el caso de que Teherán no aceptara suspender las hostilidades.

REACCIONES CON EGIPTO

AMMAN, 11 (REUTER).— Líderes árabes participantes de una cumbre en Amman no llegaron a un acuerdo sobre el retorno de Egipto a la Liga Árabe, pero allanaron el camino para que los estados individualmente restablezcan vínculos con El Cairo, dijeron hoy fuentes de la conferencia.

Los 21 líderes asistentes al encuentro acordaron que las relaciones entre cada estado miembro y Egipto escapan a la competencia de la Liga, dijeron.

Cumbre árabe aprobaría resolución contra Irán

AMMAN, 10 (ANSA).— Un acuerdo, al menos temporal, fue alcanzado ayer entre el Presidente iraní Saddam Hussein y el Presidente sirio Hafez Assad, y podría tener repercusiones contra Irán en el comunicado final de la cumbre árabe, que será dado a conocer mañana.

Lo dio a entender esta tarde en un encuentro con los periodistas un alto funcionario de la cancillería jordana, Akron Barakat, que destacando la importancia del encuentro de anoche entre Hussein y Assan lo definió "un positivo inicio" para una buena relación entre ambos países.

Barakat agregó que como resultado, se tendrán "buenas noticias" para la solidaridad y la seguridad árabe; estas declaraciones, según los observadores, indicarían que la cumbre se prepara a aprobar una resolución sustancialmente filo-iraní con respecto al conflicto del Golfo; hasta ahora, los contrastes entre los 21 miembros de la delegación árabe hacían suponer que no se podía ir más allá del eventual apoyo a la resolu-

En huelga médicos peruanos

LIMA, 10 (Reuter).— Una huelga parcial a nivel nacional para reclamar, entre otras cosas, aumento en el presupuesto de salud, iniciaron hoy trabajadores del sector incluyendo médicos, enfermeras, obstétricas y personal administrativo, informó un dirigente sindical.

La medida de fuerza, acatada por unos 200.000 trabajadores, paralizó las labores en un 90 por ciento en los 20 hospitales

estatales y en el propio Ministerio, dijo el médico Tito Fernández, líder del gremio en huelga.

Declaró que el gobierno debe replantear el presupuesto para el sector de la salud, para mejorar la infraestructura de los deteriorados hospitales que carecen del instrumental adecuado para atender a los millones de pacientes, la gran mayoría de escasos recursos económicos.



ATENEA
preuniversitario

con DEDICACION EXCLUSIVA

Preparación integral para la P.A.A. y de
Conocimientos Específicos
Cursos en tres jornadas con matrícula
limitada; dictados por profesores
universitarios

**ATENEA: "UN CAMINO
SEGURO A LA UNIVERSIDAD"**

5 DE ABRIL 567-FONO: 225333
CHILLAN

P.A.A. '87
**MATEMATICAS
CLASES**
PARTICULARES
Y EN GRUPO
2223175-743438

Resolución aprobada por abrumadora mayoría

ONU pidió retiro inmediato de soviéticos de Afganistán

NACIONES UNIDAS, 10 (EFE).— El aislamiento de la URSS en el conflicto de Afganistán quedó hoy reflejado en la ONU al aprobarse por mayoría una resolución que hace un llamamiento a la retirada "inmediata" de todas las tropas extranjeras en ese país.

La resolución, patrocinada por 49 países —entre ellos Chile, Colombia, Costa Rica, Guatemala, Honduras, Paraguay y Uruguay— recibió 123 votos a favor, 19 en contra y once abstenciones en la 42ª asamblea general de la ONU.

El texto aprobado, tras dos días de intensos debates, reite-

ra que la preservación de la soberanía, la integridad territorial, la independencia política y el carácter de país "no alineado" de Afganistán "es esencial para una solución política" de la situación existente en esa nación asiática.

El documento reafirma el derecho del pueblo afgano a determinar su propia forma de gobierno y elegir su propio sistema económico, político y social, sin presiones de intervención extranjera, subversión, coerción o restricción de ninguna naturaleza.

La resolución hace también llamamientos para el "inme-

diato retiro de todas las tropas extranjeras de Afganistán" y para que las partes involucradas busquen urgentemente una solución política, en el marco de las presentes provisiones, que cree las condiciones para un retorno voluntario de los refugiados a sus hogares, con seguridad y honor.

La votación se realizó mientras unas 200 personas se manifestaban frente a la ONU bajo una persistente lluvia, pidiendo a gritos y con pancartas la retirada de las tropas soviéticas y apoyando a los "Muyaidines" (guerrilleros afganos).

Anuncio del Secretario de Estado George Shultz

EE.UU. apoyará plan de paz pero no abandonará a Contras

WASHINGTON, 10 (EFE).— Estados Unidos se comprometió hoy a dar "todas las oportunidades" para el éxito de un plan de paz acordado por los cinco presidentes de Centroamérica, pero sin que ello suponga abandonar a los "contras" al poderio militar de los sandinistas.

"No permitiremos que el proceso de paz se convierta en un escudo para la eliminación física de la resistencia nicaragüense por las fuerzas militares del

gobierno de Nicaragua", señaló en su discurso ante la XVII Asamblea General de la "OEA" el Secretario de Estado Norteamericano, George Shultz.

El discurso de Shultz, en la víspera de la primera visita a la Organización Interamericana del Presidente de Nicaragua, Daniel Ortega, instó a los países miembros a mantenerse vigilantes en la consecución de las fórmulas pacificadoras acordadas el pasado agosto en Es-

quipulas, (Guatemala), por los cinco presidentes de Centroamérica.

"Nosotros, en la Organización de Estados Americanos, tenemos una especial responsabilidad, sobre todo tras las experiencias de 1979, cuando su voto abrumador contra el régimen de Anastasio Somoza abrió las puertas a la victoria sandinista", dijo Shultz.

Los sandinistas "rompieron sus promesas" de democratizar Nicaragua y "esos anales son una de las principales fuentes del escepticismo sobre si el gobierno de Nicaragua cumplirá con sus obligaciones dentro de los acuerdos de paz", añadió.

"Después de lo sucedido en 1979, sería doblemente irresponsable de nuestra parte ayudar a que se reabran en Nicaragua las puertas de la democratización, solo para permitir que se las cierre nuevamente, de un portazo", amonestó Shultz a los miembros de la "OEA".

NO A ORTEGA

WASHINGTON, 10 (EFE).— El Departamento de Estado dijo hoy que no se prevén encuentros entre funcionarios de la Administración Reagan y el Presidente nicaragüense, Daniel Ortega, que llega esta tarde en esta capital para intervenir el miércoles ante la "OEA".

El portavoz Charles Redman dijo que las condiciones, estipuladas por EE.UU. para contactos sustantivos con Nicaragua, no se han cumplido todavía.

La Casa Blanca, por otra parte, dijo que es "improbable" que el Secretario de Estado, George Shultz, vaya a reunirse mañana con los cinco ministros centroamericanos de Asuntos Exteriores, como se rumoreó ayer.

LLAMADO

WASHINGTON, 10 (UPI).— La Organización de los Estados Americanos espera hacer un llamado a los presidentes centroamericanos para que continúen sus esfuerzos por lograr una paz "firme y duradera" en Centroamérica y pedir a la comunidad internacional que le dé todo su apoyo, se informó hoy.



VIOLENCIA EN PERU.— LIMA.— Dos policías tratan de arrestar a una mujer que se aferra desesperadamente a su pequeña hija, cuando un grupo de familias se posesionó de la Plaza de Armas frente al palacio presidencial, para pedir al presidente Alan García la solución a sus problemas de vivienda (Reuter).

Fue firmado ayer

Pacto de Estado contra el terrorismo en España

MADRID, 10 (EFE).— El pacto de Estado contra el terrorismo, en el que se rechaza la "pretensión" de ETA de negociar los problemas políticos del país vasco, fue firmado hoy en España por el Presidente del gobierno, Felipe González, y representantes de los principales partidos políticos.

El partido "Eusko Alkartasuna" (Solidaridad Vasca) se negó a firmar por considerar que los acuerdos debían haberse adoptado en el país vasco y posteriormente, "ser asumidos" por el Estado.

Felipe González afirmó, tras la firma en el congreso del pacto contra la violencia, que "estamos en una coyuntura" en la

que "es posible tener esperanza en la erradicación del terrorismo".

También se mostró convencido de "lograr un avance europeo unitario hacia el tratamiento de problemas de esa naturaleza" y puso como ejemplo para Europa, la colaboración antiterrorista entre España y Francia.

González afirmó que las medidas de reinserción para terroristas arrepentidos han sido practicadas por el gobierno socialista en un 95 por ciento y que no se indultará a etarras implicados en delitos de sangre.

"El acuerdo delimita claramente el campo de la erradicación del terrorismo", dijo.

Con Estados Unidos

Moscú quiere negociar sobre las armas químicas

MOSCU, 10 (Reuter).— La Unión Soviética exhortó hoy a los Estados Unidos a asignar prioridad en las negociaciones sobre desarme a la proscripción mundial de las armas químicas, después que las superpotencias firmen el mes próximo un tratado sobre eliminación de misiles nucleares de alcance intermedio (FNI).

El vice ministro soviético de Relaciones Exteriores Vladimir Petrovsky manifestó en conferencia de prensa que nuevas

propuestas de Moscú tornan realista esperar, que tal vez se pueda lograr un acuerdo sobre armas químicas en el primer semestre de 1988.

Pero indicó que los Estados Unidos, si bien expresan públicamente predisposición a eliminar las armas químicas, se hallan embarcados en un programa para producir nuevas armas tóxicas binarias que torpedearían una eventual convención y promoverían la proliferación de tales pertrechos.

En París

Murió presidente de Níger

PARIS, 10 (REUTER).— El Presidente Seyni Kountche, que gobernara el empobrecido Estado de Níger en África occidental durante 13 años, murió en un hospital de París hoy a la edad de 56 años, dijeron funcionarios franceses.

Kountche ingresó el sábado al hospital La Pitie-Salpetriere en París, para un tratamiento

por un tumor cerebral. Fue su sexta visita a París por razones médicas este año.

Poco antes del anuncio de su muerte, las autoridades en Niamey designaron al Jefe del Estado mayor del Ejército, coronel Ali Seybou, un primo de Kountche, para reemplazar al enfermo Jefe de Estado.

Mantiene desde hace 10 días obstinado silencio

Mitterrand no se pronuncia sobre las venta de armas a Irán

PARIS, 10 (AP).— El Presidente Francois Mitterrand mantiene desde hace diez días un obstinado silencio frente a las acusaciones contenidas en un informe del gobierno de que conocía las ventas ilegales de municiones hechas a Irán por fabricantes de armas de este país entre 1983 y 1986.

Tan delicada es la cuestión que los funcionarios del Palacio del Elíseo ni siquiera se dignan a responder con la consabida frase de "sin comentarios" a preguntas sobre el particular, en tanto que el debate, reducido a breves artículos en páginas interiores de la prensa nacional,

era relegado a un segundo plano.

La excepción a la regla fue el diario conservador Le Figaro, que publicó el tres de noviembre el informe sobre las ventas sometido el año pasado al gobierno por el inspector general de los ejércitos, Jean-Francois Barba, a raíz de revelaciones hechas por dos semanarios.

El diario publica hoy el anexo al informe, que detalla la entrevista de Barba con Jean-Francois Dubois, que era adjunto de alto rango del ministro de Defensa Charles Hernu cuando las ventas tuvieron lugar.

Interés ahora de Independiente de Medellín

Colombianos insisten en Aravena

■ El técnico de Palestino precisó que "primero quiero definir mi posición con la Federación de Fútbol de Chile. Si falla mi posibilidad de seguir a cargo de la selección nacional, recién me interesaré por dirigir en el extranjero".

Independiente de Medellín también estaría interesado en los servicios del técnico nacional Orlando Aravena, quien la semana pasada fue vinculado a una oferta del América de Cali.

La información la aportó el propio entrenador de Palestino, el que señaló que una radio colombiana lo había llamado a su casa mientras dirigía a los tricolores en Quilota.

"Allá están muy entusiasmados con la contratación de Juan Carlos Letelier y también esperan que se concrete la de Sergio Díaz. Yo tengo mi posición muy definida: primero veré qué pasa

con la selección chilena y si eso falla, recién entonces me interesaré por dirigir en el extranjero. Sé que tengo posibilidades de seguir como técnico del cuadro nacional, lo que a mí me agrada mucho más que ganar dólares afuera".

En lo relativo a Palestino, Aravena se mostró optimista ante el compromiso con U. de Chile. "Con San Luis, a pesar de la derrota por 1 a 0, jugamos bastante bien. Quizás el rival nos superó por esa cosa tan especial de un equipo que sabe que los puntos son de vida o muerte para salir del fondo. El partido con la "U" será complicado al igual que todos los del campeonato".

En los tricolores se recupera el lateral Opazo, quien ayer hizo fútbol con los reservas y juveniles, pero aún no está en condiciones de reaparecer. En cuanto a Oscar Fabbiani, el que abandonó lesionado ante los quillotanos, se indicó que sus dolencias no revestían mayor preocupación y que sólo son producto de su larga trayectoria. "Le duelen los tendones, pero en tres días estará sin problemas", se afirmó.

"NO PODEMOS EXPONERNOS"

No obstante que desde Brasil

se indicó que había descartado a Chile como rival de un partido amistoso para el 9 de diciembre el técnico Orlando Aravena, quien condujo a nuestro país en la Copa América, puntualizó que tales compromisos debían estudiarse con cuidado.

"No podemos tomar un desafío de manera tan folclórica y exponernos a ser conejillos de prueba para los brasileños. Distinta sería la situación si se dice que con un partido así, se inicia el plan de preparación para el Mundial de Italia. Pero jugar ese encuentro y después olvidarse completamente de la selección nacional no sería lo más conveniente".

En todo caso, Orlando Aravena expresó que Chile estaba en condiciones de afrontar ese partido con los brasileños.

"No se improvisaría demasiado porque está la mayoría de los jugadores de la Copa América. Todos ellos se encuentran jugando por sus clubes y, por lo tanto, exhiben un buen nivel futbolístico. No está Astengo, pero se cuenta con Gómez y Toro; para reemplazar a Roberto Rojas se puede recurrir a Mario Osbén o Cornez, en fin. Tenemos a Salgado, Letelier, Zamorano, Hurtado y varios más para formar una buena selección".

El técnico también manifestó que los dirigentes, en lugar de desperdiciar el tiempo en peleas, deberían encauzar todos los esfuerzos en planificar los próximos compromisos del fútbol chileno a todo nivel.

"Sería lindo ver a los directivos en la lucha por un solo objetivo y que no es otro que darle más medios a los jugadores, a los técnicos para que el fútbol siga progresando. Palestino es un buen ejemplo, pero también debería ocurrir en otras instituciones cuyos dirigentes sólo se preocupan de criticar".

Buses
TAS-CHOAPA
Internacional

DESDE AHORA
SERVICIO DIRECTO A
MONTEVIDEO
URUGUAY
le da más de lo que ud. espera...



Terminal Norte: Of. 11 • Fono: 721248
Terminal Stgo.: Of. 52 • 70 • 14 • 34
Fonos: 794694 • 794925
Providencia 1100 (Torres de Tajamar)
Torre C Fono: 744110

desde
US \$ 66
mensuales.

Pasajes y porción terrestre incluidos.
Ciudad de México, fantástica.
Acapulco, fabuloso.
Opcionalmente, Mérida y Cancún.

Avianca

La Aerolínea de Colombia

El Deporte es tuyo

DIGEDER está organizando para ti diferentes actividades en esta primavera. Serán dirigidas por Profesores de Educación Física e implementadas

con arcos, redes, balones y todos los elementos necesarios para que disfrutes plenamente tu deporte favorito, además de entretenidos juegos recreativos.

Cerro Navia	San Ramón	Peñalolén	La Cisterna
Lo Prado	San Miguel	Conchalí	La Pintana
Pudahuel	La Florida	Renca	La Granja

Participa

Ver
participar con tu deporte favorito en esta
Primavera '87
Digeder

P.A.D.S./1987

Para enfrentar a Palestino

Roberto Reynero vuelve al libreto de la Chile

■ Quintano no le da más luz al gas, porque tiene varios aspirantes. El plantel de la "U" despidió ayer a Fernando Riera

Un asado ofreció el plantel y cuerpo técnico de Universidad de Chile al renunciado Fernando Riera, para cerrar el ciclo de una relación que, pese a los altibajos deportivos, no decayó en lo humano.

La manifestación, sirvió también para matizar una práctica de trabajos especiales en centros y movimientos de defensa y ataque. En la misma, obviamente, no se pudo vislumbrar aún el conjunto que Quintano lanzará como titular, pero permitió comprobar que salvo Valdir y Mosquera —éste con una dolencia menor— el resto pelea arduamente por un lugar.

Y como Quintano sólo a última hora aclaró su panorama, todos sienten que son candidatos. Reynero tendría su reaparición

ción asegurada, si bien el zaguero lateral no se confía.

"Cumplí una fecha de suspensión que no me gustó para nada porque de espectador es peor. No sé si me toca regresar al equipo. Pero en ese caso quiero hacer un gran trabajo. Que Olguín sea un jugador peligroso es mejor para mí. Me gusta enfrentar ese tipo de rivales. Y ya sabemos que a Palestino hay que encararlo con mucho cuidado, sin abrirse mucho para el contragolpe de ellos".

El que sí tiene que dar mucha pelea por el puesto es Tejeda. Volvió el sábado y no le hicieron goles. Y ayer fue el mejor arquero en la serie de penales, como para abonar una opción más...

Cisternas, en cambio transita por la decepción:

Wanderers se queda con goleador argentino

20 mil dólares por Deluca

VALPARAISO.— El directorio de Wanderers acordó, en reunión de directorio, adquirir el pase del destacado jugador argentino Carlos Gustavo Deluca, actual goleador del fútbol de Segunda División.

La decisión se adoptó en la reunión semanal de los lunes, señalándose que el citado ele-

mento es fundamental para Wanderers en los próximos torneos, por lo que se decidió adquirir el pase que habría sido tasado por el mismo profesional, en 20 mil dólares.

El gerente Bernardo Salazar fue el encargado de llevar a cabo las conversaciones para finalizar la adquisición.



Roberto Reynero reaparecerá ante Palestino, tras cumplir la suspensión por tarjetas amarillas.

"No me puedo sacar un dolor a la espalda que tengo. Es una lástima porque me afecta en los esfuerzos que hago. Ojalá que me pueda recuperar porque perder el espacio sin luchar, no tiene gracia".

Quintano, mantiene el tono mesurado de las últimas fechas y frente a la prensa no cambia su talante, lo que ya es un mérito...

"Sabemos el poder de Palestino y en cuanto a nosotros me interesa que el equipo retome el nivel de las jornadas anteriores al encuentro con Fernández Vial. Estamos en una posición contradictoria, con alguna chance para el tramo y cerca de la zona peligrosa en la tabla general. Por eso hay que sumar puntos hasta tener un respiro. Una fecha como la reciente, con tantos resultados que podrían denominarse sorprendentes, da una pauta de lo que inestable que suele ser el fútbol".

El "Negro" Pinto, entrenador de los hispanos

"Ya es hora de que la suerte esté con Unión"

"Espero que esta vez no sea la ocasión de perder", retrucó Héctor Pinto, director técnico de Unión Española al comentarse que su equipo siempre obtiene buenos resultados en Concepción. Los hispanos deben enfrentar a Fernández Vial el sábado por la noche en la Octava Región.

"Sólo nos falta un poco de suerte, ya nos tocará a nosotros alguna vez", agregó el "Negro" al término del entrenamiento en la cancha números dos de Santa Laura. Es grato reportear al cuadro rojo por la amabilidad del cuerpo técnico y jugadores.

También hay tiempo para hacer un círculo y escuchar al contador de historias, Miguel Merello.

Unión presenta algunos problemas menores como el resfriado de Guillermo Yávar, —quien a su edad debería usar una gorra para protegerse del sol—, o el estado gripal de Álvaro Butti que lo obligó a retirarse del campo. El golero suplente Manuel Espinoza sigue resentido de su tobillo derecho y no ha podido hacer cancha pero estará en la banca el fin de semana. Jorge Neumann prosigue en tratamiento por una dolencia en los gemelos de la pierna derecha.

—¿Por qué no entrenas, Juan Rojas?

"Recibí un golpe de Mosquera en el partido con la "U" y ante Colo Colo choqué en esa misma zona" y exhibe su pierna

izquierda inflamada y amoratada.

Lo de Víctor "Tuto" Cornejo requiere más tiempo y esta semana se termina el permiso de Héctor Francino de quien no se ha tenido noticias acerca de su viaje a Suiza.

Una vez finalizada la práctica es el turno de Daniel Silva de oficiar de vendedor de pulseras, cadenas y colgantes a sus compañeros. Y le va bien. De paso, Silva desmiente que sus alhajas sean confeccionadas por los presos de la cárcel...

En cuanto a Tito Rubio, el español que mencionamos rebajando kilos en Santa Laura, la verdad es que ha logrado bajar un par. Continúa viéndose robusto pero ya no parece levantador de pesas:

"Estuve 11 años en las divisiones inferiores del Español de Barcelona y jugué en las prácticas en contra de Carlos Caszely siendo yo juvenil y el titular. Actué en segunda división en el Valladolid y en el Castellón, equipo con el cual subimos a Primera y ese mismo año descendimos".

Tito Rubio cuenta que él es volante ofensivo: "En España jugaba con el "10" o con el "8", me alejé del fútbol hace tres años porque me harté de mientras estudiaba economía y me dediqué a hacer clases de tenis. Ahora estoy decidido a volver y ya averigüé en la universidad para proseguir mis estudios. Vivo en Peñaflor y me encanta Chile".

Algunos compañeros bromean que el español "tiene más verso que una patota de argentinos, pero es simpático" y algo de eso debe haber dado que Rubio es el afortunado pololo de Carol Bankhe, ex Miss Chile y actual modelo de Sábados Gólgates.

El meta José Quiroz se explica conversando acerca de un colega suyo: Marcelo Ramírez "va a jugar este año y el próximo y ya debe ser una de las figuras de este campeonato".

El que está contento con su vuelta al primer equipo es el lateral José Cabrera: "Me fracturé el 14 de mayo en un entrenamiento, yo solo. Estuve un mes y medio enyesado de mi pierna derecha", relata el zurdo.

—En el gol de Hugo Rubio te diste vuelta como Javier Marzagas en los partidos frente a Italia y Alemania Federal...

"Se fijó como agarró la pelota? Si, vi la foto donde aparecía dando la espalda. Me servía para no volver a hacerlo".

SOLICITA PERMISO PARA EFECTUAR EXTENSIONES FUERA DE LA ZONA DE CONCESION

La Empresa Eléctrica de la Frontera S.A. está solicitando de la Superintendencia de Electricidad y Combustibles que, en conformidad al D.F.L. N° 1 de 1982, del Ministerio de Minería, se le otorgue permiso para efectuar, fuera de su zona de Concesión, las extensiones provisorias de sus líneas de distribución, de acuerdo con los planos que se indican en el siguiente detalle:

Red que se amplía	Comuna / Provincia	Plano de la Obra N°
Santa Juana	Sta. Juana/Concepción	4.393.1
Arauco	Arauco/Arauco	4.432
Collipulli	Collipulli/Malleco	4.564

Las referidas extensiones, debidamente detalladas en los planos antes indicados, sólo ocuparán bienes nacionales de uso público.

Se hace la presente publicación en conformidad con lo establecido en el D.F.L. N° 1, de 1982, del Ministerio de Minería.

SOLICITA PERMISO PARA EFECTUAR EXTENSIONES FUERA DE LA ZONA DE CONCESION

La Empresa Eléctrica de la Frontera S.A. está solicitando de la Superintendencia de Electricidad y Combustibles que, en conformidad al D.F.L. N° 1 de 1982, del Ministerio de Minería, se le otorgue permiso para efectuar, fuera de su zona de concesión, las extensiones provisorias de sus líneas de distribución, de acuerdo con los planos que se indican en el siguiente detalle:

Red que se amplía	Comuna/Provincia	Plano de la Obra N°
Santa Bárbara	S. Bárbara/Biobío	4.500
Traiguén	Traiguén/Malleco	4.501

Las referidas extensiones, debidamente detalladas en los planos antes indicados, sólo ocuparán bienes nacionales de uso público.

Se hace la presente publicación en conformidad con lo establecido en el D.F.L. N° 1, de 1982, del Ministerio de Minería.

IMETAL

GALVANOS - LLAVEROS
INSIGNIAS - COPAS
DISTINTIVOS MILITARES
TROFEOS - TIMBRES DE GOMA

SAN DIEGO 119 LOC. 24 FONO 6963561
SANTIAGO

Director de Deportes

"Fútbol debe cambiar estructuras"

■ Brigadier general Ojeda Vargas se entrevistó ayer con el Presidente de la República junto al presidente del Comité Olímpico, Juan Carlos Esguep, para tratar temas del deporte en general

El Director de la Digeder, general Carlos Ojeda afirmó, ayer en el Palacio de La Moneda que en el problema del fútbol, son un poco de personas, de dirigentes y, también, de cambiar la estructura que tiene para hacer una empresa viable que pueda financiarse y llegar a buenas metas y resultados.

Así lo dio a conocer, luego de entrevistarse con el Presidente Pinochet, acompañado por el presidente del Comité Olímpico de Chile, Juan Carlos Esguep, para conversar sobre temas derivados del deporte en general.

Dijo que el 23 del presente, la Digeder, como mediador en ese deporte, entregará el resultado de la gestión que se le encargó como árbitro a solicitud del fútbol "y creemos que vamos a tener éxito, porque se trata de un proyecto técnico y profesional", dijo.

Indicó que dicha propuesta será entregada a todos los estamentos del fútbol, incluyendo la prensa especializada y tres

días, después, se hará una exposición pública para que se conozca el mencionado proyecto.

Recordó que la mediación de la Digeder, en el problema que afecta al fútbol, fue solicitado justamente, por el fútbol y, a juicio de él, el arbitraje que ha realizado tendrá buenos resultados.

En cuanto al último Mundial Juvenil de Fútbol, el general Ojeda manifestó que "este fue un evento de primera magnitud, a nivel nacional y que tuvo una proyección extraordinaria hacia el exterior".

Puntualizó, asimismo, que "la imagen de Chile en el exterior reflejó la realidad que vive el país, recordando que el torneo fue transmitido al extranjero en directo a 37 países que vieron realmente lo que se vive en Chile y no lo que se dice afuera, de manera que el deporte ha contribuido en gran parte a dar a conocer la realidad de nuestro país".

El Director de Digeder afir-

mó, que la entidad que encabeza, al aceptar ser árbitro en el problema que afecta al fútbol, lo que fue como órgano fiscalizador del deporte, que quiere colaborar para que el fútbol emprenda —definitivamente— una proyección en el mediano y largo plazo y no tenga crisis cada dos meses.

En cuanto a la deuda que afecta a algunos clubes del fútbol, el Director de Digeder afirmó que él nunca habló "de una deuda histórica del fútbol, sino de la deuda histórica de los clubes de fútbol, que está en una sola bolsa, ya que son bastante pocos los que deben más dinero y ese es un problema de polémica que está al interior del fútbol".

Aclaró, por último que "este tema no se conversó con el Presidente de la República, porque él no está para solucionar estos asuntos y que la materia analizada en la entrevista, fue la relativa a otros asuntos del deporte, en general".

Señaló Ignacio Prieto

"Todos los partidos serán finales"

Nada parece trastocar los planes de Universidad Católica en su preparación semanal. Ni siquiera la alarma que despertó en los hombres cruzados la inusual cantidad de reporteros que llegaron a San Carlos de Apoquindo el lunes, cuando generalmente trabajan con la presencia de unos pocos. Ayer, ya repuestos de la "impresión", el diálogo fue más fluido.

"No nos molesta —señaló Osvaldo Hurtado— que vengan periodistas a ver nuestras prácticas. Ojalá vinieran siempre. Pero el lunes creo que se les pasó la mano para ser agresivos. Imagínate que lo primero que nos dicen es que le tenemos miedo a Colo Colo, que quedamos asustados después de perder el invicto. Creo que fue una falta de respeto. Lo único que querían que les dijéramos es que estamos preocupados por Colo Colo, cuando no es así. Sólo nos inquieta seguir rindiendo en la forma en que lo hemos hecho, nada más".

En forma similar piensa el lateral Rubén Espinoza: "Yo estoy consciente de que, después de ocho meses, la noticia era que habíamos perdido el invicto. Por eso esperábamos que vinieran más periodistas que en



Católica prosiguió con absoluta tranquilidad su preparación semanal, donde la pauta indicaba el primer trabajo físico fuerte para el plantel.

los momentos positivos, pero nunca pensé que la mayoría tomara posiciones agresivas, tratando de sacarnos de nuestras casillas inventando preocupaciones, miedos y desacuerdos que no existen. Estamos muy tranquilos, no nos desesperemos y seguiremos jugando como hasta ahora.

Por su parte, el entrenador Ignacio Prieto indicó que "pa-

recer que algunos trataron de hacer una 'telenovela' con nuestra derrota, en el típico juego de resaltar las cosas negativas en lugar de las positivas".

Aquí nadie ha hecho un escándalo y seguimos trabajando de igual manera. Ahora tendremos que concentrarnos para cada partido, porque todos serán verdaderas finales. Pero estamos preparados para afrontarlo".

Síntesis internacional

SE ACERCA PARTIDO BRASIL-CHILE.— El coordinador internacional de selecciones, Alfredo Asfura, señaló ayer en la sede de la Asociación Nacional de Fútbol Profesional que se están acercando las posiciones de Chile y Brasil para efectuar el encuentro programado primitivamente para el miércoles 9 de diciembre.

Asfura puntualizó que "en ningún momento se le dijo sí o no a la confederación brasileña. Siempre se le planteó que se iba a estudiar su solicitud, en vista de las excelentes relaciones que existen entre ambas entidades".

Según el coordinador, "ya estamos prácticamente de acuerdo en la parte económica. Lo que sucedió es que Chile ha tenido un excelente año futbolístico a nivel internacional y eso tiene un precio que hay que pagar".

Sostuvo Asfura que "nosotros les pedimos que nos embarquen el lunes y hagan las gestiones para que el plantel esté de vuelta el día jueves, para no entorpecer la continuidad del torneo local. Y es eso, precisamente, lo que resta por finiquitar".

El partido se desarrollaría en la ciudad interior de Cuiabá, como paso previo al amistoso que los brasileños sostendrán el 12 de diciembre con Alemania Federal en Brasilia.

HOY SE DEFINE TRASPASO DE VERA AL OFI.— Hoy se resolverá la transferencia del volante de Colo Colo Jaime Vera al club Ofi de Grecia, donde milita el ex jugador albo Alejandro Hissis.

El jugador conversó ayer con Hissis telefónicamente, quien le informó sobre las regalías que ofrece la institución mediterránea.

La transacción dependerá de lo que determinen el entrenador del plantel del caciue, Arturo Salah, y del presidente, Peter Dragicevic, ya que el cierre de las inscripciones vence en diciembre para Ofi y el contrato de Vera con Colo Colo, lo hace en enero.

Respecto a las condiciones económicas se le confirmó que el ofrecimiento es de 200 mil dólares por el pase internacional del destacado futbolista colocolino.

UNA FECHA DE SUSPENSION PARA VASQUEZ.— El jugador de Universidad de Chile, Ricardo Vásquez fue suspendido por una fecha por el Tribunal de Penalidades de la ANFP.

Con la misma pena fueron castigados Nelson Soto y Nelson Enriquez, de Huachipato; Daniel Silva, de Unión Española; Guillermo Jélvez, de San Luis y Héctor Román de Palestino.

El club Universidad Católica deberá cancelar una multa de 64 vitales por entrar al campo de juego con demora en reiteradas oportunidades; Rangers cancelará por la misma falta 8 vitales.

PROBLEMAS POR PASE DE CABAÑAS.— La millonaria contratación en la que está comprometido el internacional del fútbol paraguayo, Roberto Cabañas, al servicio del América de Cali, se derrumbó al mezclarse en la negociación denuncias de falsificación de firmas.

El presidente del América, Juan José Bellini, dijo que le falsificaron su firma y el sello del equipo que aparecen estampados en un documento en el que se dice que se llegó a un supuesto acuerdo con el club de fútbol francés Brest para traspasar a Cabañas.

Se aseguró que el club francés pagará, según un contrato calificado de falso por Bellini, medio millón de dólares por el pase de Cabañas y que desde el 5 de febrero el futbolista debe estar vinculado al Brest.

Una versión del América señaló que el empresario argentino promotor del supuesto negocio, Marcelo Open, habría recibido del Brest casi 300.000 dólares en comisión por esta falsa operación.

El América señaló que el pase de Cabañas vale un millón de dólares y que el Brest, si quiere tener al jugador, debe pagar directamente esta gruesa suma de dinero. (UPI).

OPORTO Y MADJHER IMPACTARON A TABAREZ.— Oscar Washington Tabarez, técnico del equipo uruguayo Peñarol, campeón de la Copa Libertadores de América, aseguró que el Oporto de Portugal, futuro rival en la final de Sudamérica-Europa "es un gran equipo" y su estrella el argelino Madjher "me impactó".

Tras observar el video de los partidos, entre Oporto y el Real Madrid por la Copa de Europa de campeones de liga, el técnico uruguayo Tabarez destacó que el Oporto "tiene una estrategia de juego bien definida, trata muy bien el balón, trabaja mucho en su recuperación y a veces hasta se les va la pierna".

El orientador de Peñarol se dijo "impactado" por el argelino Madjher.

"Juega muy bien, es el único punta de lanza, pero cuando sale el contragolpe de su equipo no espera, no hace la pausa, encara a sus rivales y se convierte en un azote para la defensa rival", agregó Tabarez.

TODOS LOS VIERNES EN LA MISMA PISTA DE

El Derby



El fin de semana en Viña se inicia en el Sporting

La cuarteta de Brasil será la primera representación extranjera que anunció oficialmente su llegada a nuestro país vía LADECO para hoy y el jueves se hará el trabajo más intenso en el control de recepción, pues llegarán por Iberia, pasado el mediodía, tres conjuntos: España, Bélgica y la selección nacional itálica. Por LAN, Uruguay y, en LADECO, los famosos escarabajos colombianos, con José Darío Hernández, vencedor del año pasado.

La lista completa de los anuncios oficiales de llegadas son los siguientes:

Miércoles: Brasil, en vuelo

Brasil el primero en llegar

Se inicia invasión de pedaleros

■ Hoy llega la selección carioca. Mañana lo harán siete conjuntos

115 de LADECO, a las 20.55 horas.

Jueves: Estados Unidos, en vuelo 141 de LAN, a las 10.30, los dos corredores de Los Angeles.

España, Bélgica e Italia, en vuelo 983 de Iberia, a las 12.20. Uruguay, en vuelo 148 de LAN, a las 21.05.

Colombia, en vuelo 301 de LADECO, a las 22.05.

Argentina, en vuelo 124 de LAN, a las 22.10 horas.

Viernes: Estados Unidos, en vuelo 145 de LAN, lo harían los dos pedaleros de Miami y los técnicos que lo hacen desde Nueva York.

Todos los equipos alojarán en el Hotel Panamericano.

DE NUEVA ZELANDA
Para el jueves, en Aerolíneas Argentina, a las 13.30 horas, se anunció el regreso de su excursión el equipo chileno de ciclismo que fue a Nueva Zelanda. Los corredores Ricardo Bretti y Nelson Cruz, deben integrarse de inmediato al conjunto de Concepción-Oxford para la Vuelta a Chile.



La ciudad de San Fernando retornará a ser terminal de etapa. Un compromiso que la popular región huasa ha sabido responder en tal oportunidad.

En Pilsener Cristal

Cambios en los equipos

En el elenco de Concepción-Oxford se integran los hermanos Mario y Jaime Bretti, Nelson Cruz y Osvaldo Rosales, veterano pedlero que reemplaza a García. Una formación de batalla. El trueque será además el de Carlos Correa que en la formación "A" de Pilsener Cristal suple a Lino Aquea que baja al "B".

CAMISETA DEL LIDER

Se encuentran listas las doce maillots que identificarán al líder de la Vuelta. Esta llevará el logo de la Digeder y será obligatorio el uso de ella en cada ceremonia de podium que el poseedor deberá lucirla.

No se sabe si la proclamación se realizará tan pronto culmine la etapa o al día siguiente, aun cuando la ceremonia es tradicional al culminar la jornada. No dejes para mañana lo que puedes hacer hoy. El refrán viene justo.

HOSPITAL DEL TRABAJADOR

Las autoridades del citado es-

tablecimiento, han entregado el valioso aporte a la Vuelta de dos ambulancias que se integrarán a la caravana desde Puerto Montt mismo y que harán conexiones en todos los recintos con que cuenta el Hospital del Trabajador en el sur del país.



La Nación

EN LA VUELTA A CHILE

Tito Paris y Patricio Fuentes enviados especiales

18 equipos

Setenta y dos participantes

La lista completa y oficial con los respectivos dossar que portarán los participantes es la siguiente, entregada por la secretaria técnica de la Vuelta.

ARGENTINA

- 1.- Luis Biera
- 2.- Roberto Escalante
- 3.- Ramón Sánchez.
- 4.- Luis Moyano.

BRASIL

- 5.- Renán Ferraro
- 6.- Antonio Silvestre
- 7.- Erivan de Lima
- 8.- Edson Fischer

COLOMBIA

- 9.- Fabio Acevedo
- 10.- Roberto Ramírez
- 11.- Edgar Agredo
- 12.- José D. Hernández ganador 1986.

ESTADOS UNIDOS

- 13.- Jess Kres
- 14.- Gregg Valenzuela
- 15.- Peter Davis
- 16.- Tom Resh

ITALIA

- 17.- Fabricio Convalle
- 18.- Mirko Gualdi
- 19.- Roberto Maggioni
- 20.- Adriano Lorenzi

BELGICA

Jette Sportif

- 21.- Marc de Visscher
- 22.- Ruby Heyvaert
- 23.- Jean Paul van des Straeten
- 24.- Johan Vanden Dries

ESPAÑA

TEKA

- 25.- Bernardo Mazon
- 26.- Juan J. Martinez
- 27.- Anton Renard
- 28.- Juan C. Alonso

URUGUAY

- 29.- José Azconegui
- 30.- Waldemar Domínguez
- 31.- Federico Moreira (ganador del 1985)
- 32.- Nazario Pedreira

CIA. TELEFONOS "A"

- 33.- Manuel Aravena
- 34.- Pedro Berna
- 35.- Agustín Herrera
- 36.- Mario Hurtado

ENTEL CHILE "B"

- 37.- Felipe Avendaño
- 38.- Iván Henríquez
- 39.- Jorge San Martín
- 40.- Sergio Ahumada

PILSENER CRISTAL "B"

- 41.- Freddy Aquea
- 42.- Peter Tormen
- 43.- Manuel Valenzuela
- 44.- Lino Aquea

CIA. DE TELEFONOS "B"

- 45.- Juan Ponce
- 46.- Benito Carrizo
- 47.- Eduardo Cáceres
- 48.- Oscar Ortiz

MULTIMARKER

- 49.- Carlos Neira
- 50.- Pedro Reyes
- 51.- Juan C. Martínez
- 52.- Luis Arriagada

ENTEL CHILE "A"

- 53.- Eduardo Cuevas
- 54.- Francisco Opazo
- 55.- César Silva
- 56.- Víctor Caro

DEPORTES CONCEPCION

- 57.- Claudio García
- 58.- Nelson Pacheco
- 59.- Carlos Pacheco
- 60.- Julio Aguayo

PILSENER CRISTAL "A"

- 61.- Miguel Droguett
- 62.- Fernando Vera
- 63.- Carlos Correa
- 64.- Roberto Muñoz (ganador 1983)

MUNICIPAL SAN MIGUEL

- 65.- Juan Acuña
- 66.- Juan Naveas
- 67.- Ricardo Senn
- 68.- Freddy Acevedo

CONCEPCION-OXFORD

- 69.- Jaime Bretti
- 70.- Mario Bretti
- 71.- Nelson Cruz
- 72.- Osvaldo Rosales

IMPORTADORA LEON KAPLUN S.A.C.

GALERIA AUTOMOVILISTICA



ADITIVOS "BARDALH"

Línea más vendida en el mundo

CERAS Y SHAMPOO

Turtle Wax Gold
Cera silicona
limpia insectos
limpiador de vinílicos



PISOS DE GOMA

Diferentes marcas de autos
Desde

\$ 1.104



CINTURONES DE SEGURIDAD

\$ 1.687 c/u
Tipo Universal
2 y 3 puntas

ANTENAS

Diferentes tipos desde

\$ 775



ASIENTO FRESCO

Desde \$ 635

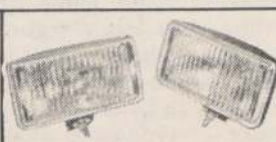

NEBLINEROS DE YODO

Desde \$ 6.890
6, 12, 24 volts
Diferentes tipos

ESPEJOS Y LUNETAS

desde \$ 250

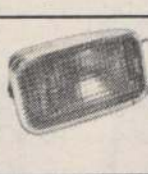

LAMPARAS DE PANA

Emergencia
Conejeros
Focos faena



BOCINAS MUSICALES

Con 24 melodías
Standard desde

\$ 1.688

RADIO AM

Desde \$ 2.999



CARPAS

Para todo tipo de autos y camionetas.
variedad de colores.



Desde \$ 8.898

ESTOS SON ALGUNOS DE LOS MILES DE ACCESORIOS Y REPUESTOS QUE TENEMOS PERMANENTEMENTE

SOLICITE VENDEDORES ARTURO PRAT 179 SANTIAGO - FONOS: 383458 - 383297

ESTACIONAMIENTO PARA CLIENTES: ARTURO PRAT 169

54° Campeonato masculino

Escolares en la gran fiesta atlética

Representantes de colegios de Valdivia, Osorno, Concepción, Curicó, Rancagua, Valparaíso y el Área Metropolitana estarán en el certamen

Sobre 1.200 jóvenes atletas representantes de colegios de la capital y provincias, le darán especial brillo y animación a la 54ª versión del Campeonato de Atletismo Escolar Masculino, en el rebotón de Nuñoa y que tradicionalmente lo organiza el Club Atlético Santiago, sus creadores.

Así lo informó en conferencia de prensa, al mediodía de ayer en el Salón Bueras del Club Unión, Mario Correa, presidente del Santiago.

"Inquieto por los actuales niveles de nuestro atletismo y deseosos de alcanzar y volver a aquellos celebrados 'mano a mano' que tuvo el atletismo chileno con Brasil y Argentina, es que queremos entregar todo nuestro esfuerzo en nuestro Campeonato Escolar, cuna e historia de inolvidables astros, para motivar e impulsar en el medio escolar el atletismo y por ende, programar los esquemas a futuro.

El Club Santiago Atlético y su Campeonato Escolar son tradición y ejemplo, de un trabajo serio, dedicado y motivador... El propio Mario Correa hizo una completa historia de

los campeonatos, con recuerdos hermosos para los astros surgidos de sus pistas y fosos.

Con relación al Campeonato Escolar Masculino '87, se realizará en cuatro etapas entre el sábado y domingo próximos, con horarios de mañana y tarde (9.00 y 15.00 horas), con el auspicio de Soprole y tendrá caracteres de nacional, dada la participación de atletas de los colegios de Valdivia, Osorno, Concepción, Curicó, Rancagua y Valparaíso.

También y lo manifestaron con su presencia, habrá una verdadera lucha entre las barras de los colegios San Ignacio, Tabancura, Verbo Divino y Saint George's que ya tiene esquemas preparados. Finalmente los dirigentes del "Santiago" acotaron que han realizado campañas de motivación e invitaciones en los colegios de Santiago, entregando alta cantidad de entradas. Presentes en la conferencia estuvieron: Jorge Ehlers, Juan Enrique Castro, directores: Mario Benavides, Sec. general del "Atlético" y Francisco Gana, gerente de ventas de Soprole.

Semifinales intercomunales

Gimnasia rítmica a todo color

Espectacular jornada se llevará a cabo el viernes en el Estadio Nacional, correspondiente a la selección área norte del Gran Santiago

Las dos mejores representaciones de los establecimientos de enseñanza básica y media del Área Metropolitana Norte, que tomarán parte en la final regional de Gimnasia, serán seleccionadas el viernes próximo. La competencia se efectuará en el estadio atlético del Estadio Nacional a partir de las 9.20 horas.

Los colegios semifinalistas y que realizarán sus presentaciones, clasificaron luego de una selección correspondiente a la fase comunal. En el certamen intervinieron aproximadamente 20 mil alumnos pertenecientes a colegios municipalizados, quienes mostraron atractivos esquemas llenos de colores, bajo la fiscalización de la Coor-

dinación Metropolitana Norte de Deportes, que dirige el coronel Luis Pedrosa.

En días pasados, con los más variados implementos, niñas de todas las edades mostraron sus aptitudes físicas y artísticas a fin de clasificar para la fase intercomunal del torneo que se realizará dentro de las próximas dos semanas. El viernes se seleccionará a dos equipos —uno de enseñanza básica y otro de enseñanza media— que competirán con sus similares del sector sur de Santiago, en una final prevista para el viernes 27 del presente en la pista atlética del Estadio Nacional.

Los colegios ganadores en la etapa comunal fueron en Santiago: Escuela E-72 República de Noruega (básica) y Liceo N° 4 (media). Renca: Escuela D-316 Isabel Le Brun (básica). Lo Prado: Escuela 409 Mariscal de Ayacucho (básica) y Liceo A-86 Instituto Pedro León Prado (media). Pudahuel: Escuela 388 (básica) y Liceo 87 (media). Conchalí: Escuela D-133 Puerto Rico (básica) y Liceo A-33 Julio Montt Salamanca (media). Quinta Normal: Escuela 289 (básica) y Liceo A-78 (media). Macul: Escuela D-176 (básica) y Liceo A-48 (media). Peñalolén: Escuela 187 (Básica) y Liceo Mariano Egaña (media).



Gimnastas de todas las edades han participado en los esquemas de selección para llegar a la etapa final del Intercomunal de Gimnasia Rítmica del Área Norte de la Región Metropolitana.

de Chile, Miércoles 11 de Noviembre de 1987



Sobre un millar de jóvenes atletas, de la capital y de provincias, le darán especial entusiasmo al 54° Campeonato Atlético Escolar Masculino, en el Estadio Nacional.

Bridge

500 jugadores disputan Copa Epson

El certamen se inicia esta tarde en doce lugares diferentes del país. Universidad Católica es el organizador

Por segundo año consecutivo la rama de bridge del Club Deportivo Universidad Católica y la firma EPSON Chile han organizado la II Copa EPSON de bridge.

Este torneo se disputará a partir de hoy, a las 19.30 horas en forma simultánea en 12 escenarios diferentes: Club de Bridge de Viña del Mar, Country Club de Rancagua, Club de Concepción, Country Club de Temuco, Hotel Pedro de Valdivia de Valdivia, Club de la Unión de Punta Arenas, Club Alemán de Osorno, Club Santiago, Club de Golf Los Leones, Estadio Manquehue, Club Is-

raelita y Club Palestino. Estos últimos cinco escenarios tienen su sede en la capital.

Mario Ramírez, presidente de la rama de bridge del Club Deportivo Universidad Católica, indicó que se espera superar lo hecho en el torneo anterior. "El año pasado participaron 350 personas. Nuestra idea es alcanzar a los 500 en esta nueva versión. Para esto hemos incluido a dos clubes más de los que participaron en nuestro primer campeonato".

El torneo es una réplica del que realiza EPSON en todo el mundo. El último de estos campeonatos congregó a cerca de cien mil jugadores que en forma simultánea disputaron el galardón que consagró al mejor binomio del mundo. El torneo se desarrolló el 16 de mayo siendo organizado por la Federación

Mundial de Bridge que desde su sede en París y gracias a un computador EPSON Equity entregó la información que los vencedores eran los británicos Thompson y Stretch, con un rendimiento de un 79.50 por ciento, lo que equivale a 1.908 puntos.

En el torneo realizado en 1986 en Chile los ganadores fueron la pareja integrada por María Elena Madeiro y Ricardo Pulido, ambos de Viña del Mar. En esa ocasión los ganadores totalizaron 1.653 puntos, marca que esperan superar en esta oportunidad.

Las inscripciones para tomar parte en este evento se encuentran abiertas y se aceptarán hasta minutos antes de comenzar los partidos. Los premios a los ganadores son relojes EPSON y lápices de oro.

Tenis nacional en El Teniente

Se inicia torneo de menores

En las canchas del Club de Tenis "El Teniente" de Rancagua, se dará inicio mañana jueves al II Campeonato de Chile de Tenis de Menores, para damas y varones.

El torneo que en su fecha inaugural contará con la presencia del Director de Digeder, brigadier general Carlos Ojeda Vargas, considera una participación general de 280 tenistas inscritos en las categorías de 10, 12, 14, 16 y 18 años, damas y varones, pertenecientes a las asociaciones de la Primera a la Décima Región, más las delegaciones de Santiago y Las Condes. La inauguración está fijada para las 19.30 horas de mañana jueves.

CIRCUITO.- Sergio Cortés, encabeza el Circuito Nacional Viceroy con 46 puntos, luego de realizados siete torneos, y res-

tando el Torneo en Viña del Mar y el Master en diciembre en el Stade Francais. Le escoltan Rodrigo Urzúa con 40; Marcelo Giaverini 38; Gonzalo Fernández 37, Wilson Macaya 32; Juan Pablo Queirolo 31 entre los primeros. El torneo en Viña está fijado para los días 18 al 22 del presente en las canchas del Club Unión Española, en el sector de Agua Santa. Las clasificaciones se realizan este fin de semana.

VISA.- La joven estrella del tenis femenino, Katarina Maleva, no pudo participar en el Torneo Abierto de Chicago, por no contar con el tiempo debido su visa del Gobierno búlgaro. Maleva de 18 años, espera jugar en el Torneo de Nueva York que entrega premios por 1 millón de dólares.

Síntesis

MUNDIAL DE AJEDREZ.- El campeón Garri Kasparov ganó hoy la undécima partida con Anatoly Karpov y se puso 6-5 adelante en la serie por el título mundial de ajedrez que se juega en Sevilla, España. Karpov que jugaba con blancas abandonó luego de 50 movidas. Hoy se disputará la duodécima partida, en la que Karpov conducirá las blancas... RICARDO ACUÑA, el

tenista chileno perdió ayer ante el español Javier Sanchez 6-3 y 6-3 por la primera ronda en el certamen Ford que se juega en Sao Paulo, Brasil. Pablo Arraya, Perú derrotó a Julio Goes, Brasil 6-4 6-2...STEPHEN ROCHE el ciclista irlandés, Campeón del Mundo, ganador del Tour de Francia y el Giro de Italia recibió en París el trofeo Super Prestigio para el Mejor Ciclista de la temporada.

Detenidos dos escolares de 14 y 17 años

A punta de pistola pretendieron "tomarse" Liceo Barros Borgoño

Un grupo de estudiantes de enseñanza media que ayer intentó "tomarse" el Liceo Barros Borgoño, ubicado en calle Tocornal 1445, vio frustradas sus intenciones ante la oportuna intervención de Carabineros que detuvo a dos de ellos, uno de los cuales —un menor de 14 años— portaba un revólver calibre 32.

El hecho se registró pasadas las 8.00 horas de ayer, cuando Carabineros tuvo conocimiento de una denuncia efectuada por profesores del mismo liceo, quienes requirieron la presencia policial ante eventuales incidentes. Al llegar al recinto estudiantil, se procedió a detener a dos muchachos que escapaban del sitio del suceso portando objetos contundentes y un revólver, mientras otros seis estudiantes alcanzaban a huir.

Los menores fueron identificados como J.R.N.A., de 17 años y M.A.V.S., de 14, este último el portador del arma. El primero de los aprehendidos es estudiante de cuarto año medio del Liceo 5 y el segundo alumno regular del Liceo Lord Cochran.

Junto con la detención de los dos menores, Carabineros incautó un megáfono, dos gorros pasamontañas, tres mochilas, un fierro de 40 centímetros de



Un revólver, gorros pasamontañas y un megáfono figuraban entre las especies incautadas a los dos estudiantes que intentaron "tomarse" el Liceo Barros Borgoño.

largo y una pulgada de diámetro.

De acuerdo a las versiones entregadas en el mismo establecimiento educacional, el menor identificado con las iniciales M.A.V.S. efectuó un disparo al aire al momento de ser sorprendido por los profesores y el director del colegio.

En sus primeras declaraciones, los escolares dijeron que un adulto, cuya identidad aún se desconoce, les entregó las especies incautadas y les prome-

tió 2 mil pesos a cada uno por participar en la ocupación del liceo.

El revólver que utilizó uno de los estudiantes, de calibre 32 y 5 tiros, había sido robado el 6 de junio del presente año en la Sociedad Recuperadora de Papeles, SOREPA, de calle Venecia 3.200, en la comuna de San Miguel.

Los jóvenes y el arma pasaron a disposición de la Fiscalía Militar por el delito de porte ilegal.

Sus propios padres reconocieron al niño

Dolor y congoja en rescate de menor que cayó al río Mapocho

En medio de escenas de honddo dramatismo, pesar, congoja y dolor fue rescatado desde las aguas del río Mapocho en la mañana de ayer, el menor de 9 años, Marcelo Bonizzoni Seguel, que el domingo pasado se precipitó al caudal desde 45 metros mientras participaba de una grata excursión en el sector de Lo Barnechea.

El cuerpo del menor apareció semidesnudo después de más de 48 horas de dramática e intensa búsqueda a la altura del puente Bulnes y fue reconocido

por sus propios padres, los que llegaron hasta el lugar mismo después de informarse a través de los medios de comunicación de la existencia de un niño con características similares a las del pequeño Marcelo.

En el sitio del suceso se vivieron escenas de inmenso dolor al quedar ratificada la lamentable noticia.

Marcelo Bonizzoni, alumno del Colegio San Patricio de la comuna de Las Condes, era hijo del corredor de seguros Gabriel

Hernán Bonizzoni, y era el menor de dos hermanos. Hacia poco se había incorporado a los scouts del colegio.

El niño salió el domingo pasado, feliz, con destino a una excursión con otros siete compañeros. Regresaban a sus domicilios por la ladera del río, a unos 45 metros de altura, cuando —según informes iniciales— comenzó a lanzar piedras al lecho. En uno de esos movimientos perdió el equilibrio y se precipitó al río.

Con un revólver "Smith y Wesson"

Mató a su madre y dejó grave a su padre porque los odiaba

VIÑA DEL MAR (por Juan Gálvez G.).— Un dramático parricidio se registró ayer en la residencia particular de un conocido matrimonio, integrado por una dentista y un jubilado, luego que uno de sus hijos, en un arranque de locura, motivado por el odio a sus progenitores, dio muerte a su madre y dejó grave a su padre.

El hecho que conmocionó a la Ciudad Jardín se produjo, de acuerdo al informe oficial de la Prefectura de Carabineros, a las 09.50 horas, en el inmueble ubicado en calle 1 Oriente N° 118 habitado por Luis Alberto Córdoba Olivares, 55 años de edad; su esposa, Ana

Alicia González Rubio, de 52 años, de profesión dentista, y dos de los ocho hijos de la pareja.

El parte de Carabineros entregado a la jueza del Cuarto Juzgado del Crimen, Isabel Ancarola, establece que Luis Fernando Córdoba González de 21 años de edad, sin oficio, a raíz de una agria y violenta discusión sostenida en el living de la residencia, disparó con un revólver Smith and Wesson, calibre 38, a su madre, Ana González Rubio y a su padre, Luis Córdoba Olivares.

A consecuencia del baleo, la infortunada dentista dejó de

existir en el mismo sitio del suceso, luego que uno de los proyectiles le impactó en la cara anterior del cuello, partió media, sin salida de la bala, provocándole una anemia aguda, que le causó el deceso, en tanto que el hombre resultó con herida abdominal siendo trasladado de urgencia a la asistencia pública del Hospital Gustavo Frick, donde se debatía entre la vida y la muerte, hasta el cierre de esta edición.

Hasta la residencia concurrieron efectivos de Carabineros quienes procedieron a detener al joven sin que éste opusiera resistencia.

En caso de presunto estudiante de 31 años

Carabineros desmiente violencia innecesaria

Un enérgico desmentido a acusaciones falsas de sectores políticos entregó ayer la Dirección General de Carabineros en el caso de un presunto estudiante de 31 años, por supuestas violencias innecesarias en su contra.

El comunicado oficial señala que Aldo Villaseca Gallardo fue detenido el 31 de octubre último por funcionarios de la 12ª Comisaría de San Miguel, por provocar desórdenes en la vía pública. Fue puesto en libertad horas después, quedando citado al Juzgado de Policía Local de San Miguel. En el cuartel, personal de guardia le consultó por una venda elástica que cubría la parte superior de su cintura, a lo que respondió que había sufrido una lesión 20 días antes, de la que ya estaba recuperado. Al retirarse no hizo reclamo alguno.

Agrega que testigos que lo conocen confirmaron tal versión, señalando que "el médico le encontró 3 costillas rotas y que venía llegando de un viaje". Añade la nota que el supues-

to afectado no ha sido en la dirección que dio domicilio, en Catedral 2245, moradores dicen de sus actividades y que porádicamente, a altas horas de la madrugada.

Aldo Villaseca Gallardo —indica el comunicado— el 8 de noviembre de 1985, Valparaíso, cédula de identidad 7.635.440-5, registra antecedentes penales por violación indebida de domicilio, 4 de noviembre de 1978, Valparaíso, por lo que cumplió condena hasta el 4 de marzo de 1985 en esa ciudad. Tiene detenciones por violaciones a la Ley de Seguridad del Estado, el 15 de diciembre de 1982 y el 27 de marzo de 1983, una relegación por 90 días, Valparaíso, el 20 de diciembre de 1982.

Finalmente, se indica que Carabineros iniciará las acciones legales contra los responsables del perjuicio ocasionado al personal aludido en la acusación al honor y prestigio de la institución.

Síntesis

ALEGATOS PENDIENTES EN VISTA DE QUERER DE CAPITULOS.— La Quinta Sala de la Corte de Apelaciones de Santiago comenzó ayer a conocer la apelación del juez nando Soto Arenas, a la resolución de la ministra de Fuerza Pública Antonia Morales, quien declaró admisible la querrela de capítulos deducida en contra del magistrado, por Mario Sander García —padre del único reo en el caso por homicidio de ce Meyer— por presunta prevaricación durante la tramitación de este proceso. Los alegatos de las partes quedaron para el próximo viernes.

RAFAEL RETAMAL RECIBIO AL CONSUL EE.UU.— El Presidente de la Corte Suprema, Rafael Retamal, recibió ayer durante media hora al cónsul de Estados Unidos en Chile, William Barkell. Según el diplomático, la visita fue de carácter estrictamente protocolar y tuvo por objeto saludar al presidente del más alto tribunal de justicia, luego que meses asumió sus funciones consulares en Chile.

NIEGAN LIBERTAD BAJO FIANZA A REOS.— La Tercera Sala de la Corte de Apelaciones confirmó ayer una decisión del ministro en visita Jorge Varela Videla, quien negó la libertad provisional a Luis Alberto Belmar Erices, Clemente mundo Maldonado González y Eduardo Esteban Aseguera, reos en causas acumuladas al proceso por secuestro menor Gonzalo Cruzat.

EN ACUERDO EXTRADICION DE DOCTOR ROJAS.— La Primera Sala de la Corte Suprema dejó en firme una decisión respecto a un pedido de extradición a Uruguay del doctor Ramón Rojas Beltrán. El facultativo está en Uruguay por el fiscal Fernando Torres Silva por infracción a la Ley Antiterrorista, por su posible vinculación con la muerte del rabinero Miguel Vázquez Tobar, durante el asalto a la parreria Lautaro.

LIBERTAD PROVISIONAL PARA GENDARMERÍA VALPARAISO.— La ministra en visita, Margarita de la Cruz, decretó ayer la libertad provisional a los seis oficiales de Gendarmería, que aparecen acusados de haber cometido dos vigilantes de Gendarmería, que aparecen acusados de haber cometido el delito culposo o negligencia funcionaria por la muerte de cuatro reos subversivos desde la cárcel porteña, hecho ocurrido a mediados de agosto pasado, en circunstancias aún no determinadas. La magistrado a cargo de la investigación sumaria, Mario Mendoza, ex alcalde del recinto penitenciario, Juan sub inspector Manuel Vallejos Ulloa; el capitán Juan Castillo, jefe de seguridad; los tenientes David Espinoza, Patricio Gaete Muñoz y Víctor Mori Aliste, además de los vigilantes Oscar Montoya Llanos y Héctor Gaete Santibañez.

PROTECCION A UNIVERSIDAD AUSTRAL.— DIVIA (Por Adolfo Pineda Armstrong, corresponsable de la Corte de Apelaciones de esta ciudad acogió el recurso de amparo interpuesto a nombre de la Universidad Austral de Chile (UACH) por el rector subrogante, Dr. Patricio Sánchez, como consecuencia de los desórdenes y ocupaciones ilegales, además de destrozos causados en los bienes de la institución, durante los sucesos registrados los días 7 y 8 de octubre pasado.

Hípica

La encajonaron en la partida

"Imastar" parecía encomienda

Primera carrera: PI WI, cargado en los mil y en los 600 metros. RECERO, cargado en los 600 metros.

Segunda carrera: BUENA FACHA, cargada en la partida. MOCITA SUTIL, cargada en los primeros 400 metros.

Tercera carrera: FAO, cargado en los 500 metros. SAINT COLOMBO, se abría en las curvas y fue cargado en los 500 metros.

Cuarta carrera: ALBUFEIRA, cargada en la partida y huasqueada a 50 metros de la meta. DERRAMADA, cargada en los 800 metros.

Sexta carrera: APOLLO TALLADO, cargado en los primeros 400 metros.

meros metros y abierto en los 900.

Séptima carrera: ABOCADO, cargado entre los 700 y 900 metros. ALICO, abierto en los 900. FISCHER, se abría. QUESADENO, le cortaron su línea de carrera a 300 metros de la meta.

Octava carrera: CANTORIA, levantó la cabeza en los 900 metros.

Novena carrera: IMASTAR, encajonada en la partida. SUPER SUREÑA, abierta en la partida y cargada en los primeros metros. TIRANA REAL, salió desmejorada.

Décima carrera: MARGINAL, se cargó en los metros finales.

Undécima carrera: ADELA MARIA, zigzagueaba. MOSQUETON, salió desmejorado.

Decimotercera: GRAN VINO, cargado a la entrada de la tierra derecha. PUERTO CISNES, se fue de punta al partir. TIEMPO BUENO, abierto en la partida. WINWARD, cargado en los últimos metros.

Decimocuarta carrera: MEDULIA su jinete recibió un pedrazo. SUPRESORA, cargada en los 500 metros. ARROYUELO, cargado en la partida.

Decimoquinta carrera: GOLDEN LEEK, abierto en los últimos 200 metros. MI VIEJO, se abrió en los 900 y 700 metros. CHACAO, se presentó el preparador a manifestar disconformidad con la conducción y carrera. GRAN DANNY, saltó en la partida.

Decimosexta carrera: BUDU, se le quebró la huasca a su jinete. REY SIETE, cargado en los 700. KING CHARLES, cargado en los 600. CHRISTOPHER, cargado en la partida. KUTINA, corrió encajonada. ESCARAPELO, cargado a 400 metros de la meta. MIRAGGIO, abierto a 400 metros de la meta.

Hipódromo Chile

(Miércoles 11 de noviembre de 1987)

1a Carrera 1.200 metros a las 15.00 horas.— Índice 11 al 3. Apuestas disponibles: Ganador, placé, quiniela y trifecta. Primera válida para la triple inicial

420 G. Avila 1-6	1 Cabalgada	55 C. González 12
2597 R. Castillo 8c-12	2 Corraleño	54 No Corre 14
930 G. Mele 15c-6c	3 Game Star	55 L. A. Santos 3
2505 J. Lastra 12-3	4 Udinese	55 J. Castillo 10
2591 A. Padovani 9c-2	5 New York	56 C. Verdugo 2
2242 J. Inda M. 8-14	6 Set Class	54 C. Maldonado 9
2530 M. A. Velarde 12-11	7 Pi Wi (D)	53 L. Ramos 5
2620 F. Martín 8c-2c	8 Picarón	55 P. Muñoz 15
2596 R. Jaque 4-8	9 Ganga	52 F. García 16
2273 R. Jaque 7-Rp.	10 Que Bárbara	50 C. Rojas 6
2530 R. Gálvez 9-9	11 Recreo	52 O. Díaz 1
2596 A. Abarca 11c-6	12 Flaca	50 C. Paredes 11
2561 J.B. Castro 6c-12c	13 Dramicela	50 G. Pinto 7
2546 J.B. Castro 11c-16c	14 Kanadi	50 J.C. Silva 8
2576 S. Escalante 12c-15	15 Llacato	49 V. Moya 13
2535 C. Miranda 8-4	16 Primula	48 R. Chamorro 4

2a Carrera 1.200 metros a las 15.25 horas.— Condicional. Venta anticipada Sexta Chile. Apuestas disponibles: Ganador, placé, quiniela y trifecta. Segunda válida para la triple. (Enganche)

2540 M. Segura 10-2	1 Buena Facha	53 H. Olivares 12
2436 V. Romo 10c-10c	2 Chifladita	53 P. Muñoz 14
2533 J. Pichara 5-3	3 Distinción	53 H. Berrios 3
2479 G. Aguirre 3-8	4 Histórica	53 J. Eguren 10
2533 N. Hadwa 11-10	5 Influencia	53 H. López 2
2536 W. Robles 3-3	6 Ironia	53 J. Vergara 9
2479 A. Carreño 15c-15	7 Joya Azul	53 C. Verdugo 5
2526 P. Molina 13-2	8 Mariliana	53 J. Berrios 15
2533 H. Miranda 6-11	9 Mocita Sutil	53 J. Soto 16
2393 C. Muñoz 5-9	10 Nasty Trick	53 P. Santos 6
2436 J. Lastra 10-14c	11 Pianilla	53 C. González 1
2479 C. Bagú 15c-13	12 Rehovot	53 L. A. Santos 11
2536 H. Miranda 7-4	13 R. de Corazón	53 José Castillo 7
1841 M. Sepúlveda 6-14	14 Soy Picarona	53 D. Salinas 8
2533 C. López 3-Rodó	15 Sweet Talk	53 O. Díaz 13
2158 S. Romero 8-12	16 World Around	53 M. Olguín 4

3a Carrera 1.500 metros a las 15.50 horas.— Índice 26 al 21. Y en la anticipada apuestas disponibles: Ganador, placé, quiniela y trifecta. Tercera válida para la triple inicial. (Enganche)

2519 M. Sepúlveda 4-3	1 Cardalero	55 M. Figueroa 3
2594 D. López 5-13	2 Chino	52 O. Díaz 2
2559 G. Avila 2-11c	3 Rey Ruco	53 A. Campos 5
2579 E. Ziji 15-4c	4 Pao	52 F. Díaz 6
2417 G. Aguirre 7c-5	5 Saint Colombo	52 S. Azócar 1
2600 O. Martínez 3-1-8	6 Bisonte	50 R. Chamorro 7
2593 C. Miranda 5-7	7 Reading	51 J.C. Silva 4

4a Carrera 1.500 metros a las 16.15 horas.— Condicional. Apuestas disponibles: Ganador, placé, quiniela y trifecta

2540 C. Leighon 11-6	1 Albufeira	53 A. Miranda 3
2548 W. Robles 2-4c	2 Beadle	53 J. Vergara 10
2524 C. Muñoz 7v-6v	3 Bien Viva	53 José Castillo 2
2543 J. Mele 10c-6c	4 Boltaña	53 J. Barraza 9
2540 A. López 3-7	5 Capicua	53 G. Lizama 5
2533 J. Inda M. 10-5	6 Chifla	53 H. Plaza 6
2536 E. Vidal 6-6	7 Derramada	53 S. Vázquez 1
2536 O. Bagú 10-2	8 Llena de Gracia	53 E. Silva 11
2540 L. Guerrero 16-7	9 Oportunidad	53 G. Valencia 7
2533 E. Ziji 5-8	10 Pluralista	53 No Corre 8
2477 P. Basa 11c-4	11 Sublimación	53 M. Aranda 4

5a Carrera 1.500 metros a las 16.40 horas.— Clásico de reglamento. Apuestas disponibles: Ganador, placé, exacta y trifecta

2392 C. Muñoz 10-3	1 Balta	60 P. Santos 3
2392 S. Romero 4c-2	2 Jadita	60 S. Vázquez 2
2161 S. Romero 5-3	3 Malquerida	60 S. Azócar 5
2392 A. López 6-1	4 Materialista	60 O. Díaz 6
2392 A. Bullezu 1-1	5 Oh Reason	60 G. Barrera 1
2569 P. Bagú 6c-2c	6 Play	60 P. Cerón 4

6a Carrera 1.000 metros a las 17.05 horas.— Condicional. Venta anticipada Sexta del Chile. Apuestas disponibles: Ganador, placé, quiniela y trifecta

2513 C. Urbina 14-11	1 Apollo Tallado	56 S. Azócar 12
2596 F. Gazmuri 12-10	2 Auténtico	56 C. Ubillo 14
2501 C. Rojas 3-4	3 Bombacho	56 J. Mena 3
2506 R. Rojas 6c-14	4 Déjalo	56 R. González 10
2499 L. Urbina 16-4c	5 Platónico	56 J. Ubillo 2
2547 J. Pérez C. 9-11c	6 Divertido	56 José Castillo 9
2418 A. Abarca 7-4	7 Estoy Furioso	56 A. Pérez 5
2515 D. López 9-3	8 Exquisito	56 J. Vergara 15
1968 S. Romero 12-5	9 Guibor	56 O. Díaz 6
2494 E. Inda R. 9c-5c	10 Maxim	56 R. Cea 1
	11 Moínillón	56 J. Barraza 11

2515 G. Aguirre 6 12 Oromo 56 V. Rojas 7
2466 M. Campos 3v-6v 13 Solidario 56 A. Campos 8
2292 J. Pérez C. 11v 14 Starter 56 G. Valencia 13
2513 G. Georgudis 11-10 15 Yajil 56 J. Eguren 4

7a Carrera 2.000 metros a las 17.30 horas.— Índice 20 e inferiores. Apuestas disponibles: Ganador, placé, quiniela y trifecta

2352 J. Leiva 13-7v	1 Monte Bajo	55 F. Arandeda 3
2507 P. Molina 6-1	2 Primer Game	55 H. Berrios 2
2507 O. Espinoza 8-2	3 Abocado	54 G. Valencia 5
2507 G. González 3-3	4 Alico	54 G. Barraza 6
2507 G. Silva 6c-7	5 Fischer	54 L. Marin 1
2539 E. Pinochet 13-8	6 Banderillero	51 M. Vergara 7
2482 A. Yunusic 5-2	7 Quesadeno	49 C. Rojas 8
2574 A. Martínez 6c-4c	8 Montalto	48 M. Aranda 4

8a Carrera 1.300 metros a las 17.55 horas.— Premio Corporación de Televisión de la Universidad de Chile. Apuestas disponibles: Ganador, placé, quiniela y trifecta

2534 S. Romero 12-9	1 Berolina	53 O. Escobar 3
2419 S. Romero 11c-6	2 Brocada	53 H. Berrios 2
2514 C. Urbina 2-3	3 Cantoria	53 S. Azócar 5
2419 F. Olave 1-1	4 Miel Pura	53 M. Olguín 6
2419 G. Silva 1-4	5 Quirina	53 L. Marin 1
2339 H. Espinoza 3c-10c	6 Sefardi	53 V. Rojas 7
2514 C. Miranda 4-1	7 Tamaña	53 R. Chamorro 8
2306 S. Fuentes 9-4	8 Watchme	53 S. Vázquez 4

9a Carrera 1.200 metros a las 18.25 horas.— Apuestas disponibles: Ganador, placé, quiniela y trifecta. Primera etapa de la Sexta del Chile

2476 H. Miranda 8-6	1 Alquimia	53 D. Medina 12
2524 F. Hernández 2v-2v	2 Bagualita	53 C. Vega 14
2540 P. Molina 3-3	3 Cabellera Suelta	53 S. Azócar 3
2570 B. Vergara 9-10c	4 Gran Kurda	53 C. Henríquez 10
2567 P. Molina 9-9c	5 Hoyalina	53 J. Berrios 2
2390 A. Abarca 2c-2	6 Imastar	53 J. Vergara 9
2474 G. Aguirre 6-2	7 Katmandú	53 J. Eguren 5
2536 O. Jara 10-5	8 Mairana	53 O. Díaz 15
2476 A. Pichara 9c-9	9 Michilinda	53 I. Manríquez 16
2540 E. Beuzenberg 11c-4	10 Niña Huasa	53 S. Vázquez 6
2300 R. Serrano 8c-8	11 Pampa Negra	53 G. Pezoa 1
2536 N. Hadwa 6-8	12 Profilaxia	53 L. Corvalán 11
2479 R. Bernal G. 7-4	13 Quintadina	53 J. Mena 7
2533 M. Segura 12-4	14 Reina Gris	53 H. Olivares 8
2533 W. Robles 2-6	15 Super Sureña	53 E. Silva 13
2536 H. Espinoza 14-10	16 Tirana Real	53 V. Rojas 4

10a Carrera 1.500 metros a las 18.50 horas.— Índice 27 al 16. Segunda etapa Sexta del Chile. Apuestas disponibles: Ganador, placé, quiniela y trifecta

2594 O. Martínez 9-10	1 Bubú	54 J. Amestelly 3
2594 R. Gálvez 11-1	2 Súcesivo	60 L. Ramos 10
2559 F. Pinochet 9c-12	3 Tabatingo	55 J. Berrios 2
2600 S. Romero 8-12	4 Explosivo	53 O. Escobar 9
2600 G. Mele 16-10	5 Parburio	53 No Corre 5
2403 H. Miranda 8-10	6 Jamuó	52 M. Olguín 6
2517 R. López 5-1	7 Marginal	52 O. Díaz 1
2594 R. Serrano 6-9	8 Cacharpeado	49 J.C. Silva 7
2556 A. López 7c-Rp.	9 Estético	50 V. Moya 8
2630 J. Pichara 9-1	10 Huaso	50 O. Sánchez 4

11a Carrera 1.400 metros a las 19.15 horas.— Índice 16 al 12. Tercera etapa Sexta del Chile. Apuestas disponibles: Ganador, placé, quiniela y trifecta

2594 O. Martínez 5-3-4-5	1 Dulcero	53 J. Amestelly 12
2574 O. Martínez 1-5c	2 Abogado	53 H. Berrios 14
2507 L. Guerrero 2-6	3 Prenda Bella	54 O. Sánchez 3
2430 C. Vázquez 13-2	4 Set Sun	54 H. Galaz 10
2622 A. Padovani 14-14c	5 Exotic King	53 No Corre 2
2573 E. I. inochet 12c-7c	6 Rey Sol	53 M. Vergara 9
2398 A. Breque 5-3	7 Very Happy	53 M. Guajardo 5
2564 F. Martín 12c-12c	8 Adela Maria	52 C. Henríquez 15
2591 A. Carreño 1-11	9 Grande con Chico	51 C. Rojas 6
2517 R. Adasme 5-8	10 Hans	52 P. Muñoz 1
2517 H. González 6-11	11 Mosquetón	52 M. Santos 11
2535 C. Bagú 11-1	12 Macaña	51 L. A. Santos 7
2361 F. Olave 9-13	13 Marinello	51 M. Olguín 8
2505 C. Muñoz 7-1	14 Rey Verde	51 José Castillo 13
2591 J. Lastra 3-9-4	15 Salón	51 C. Ubillo 4

12a Carrera 1.400 metros a las 19.45 horas.— Índice 11 al 4. Cuarta etapa Sexta del Chile. Apuestas disponibles: Ganador, placé, quiniela. Primera válida triple del desquite

2545 G. Espinoza 6-10	1 Triturese	55 A. Campos 12
2545 M. Rodríguez 12-8	2 Esgrima	54 P. Muñoz 14
2502 R. Serrano 6c-6c	3 Genuino	54 J.C. Silva 3
2591 F. Pinochet 13-5	4 Hacendada	53 J. Vergara 10
2439 P. Ulloa 15c-9	5 Profumo	54 J. Berrios 2

2277 O. Martínez 8c-4 6 Sachalin 54 José Castillo 9
2574 J. Mele 6-7c 7 Parlamentaria 53 G. Barrera 5
2502 B. Vergara 11c-8c 8 P. Moustache 53 C. Trejos 15
2510 E. Rodríguez 5-9 9 Remolcador 52 G. Valencia 16
2607 J. Inda M. 7-3c 10 Bisagra 52 L. A. Santos 6
1810 J. Castro L. 4-8 11 Montesco 50 M. Olguín 1
2510 L. Herrera 10-5 12 Editada 49 C. Verdugo 11
2535 M. Muscatt 6-3 13 Fantasmagórica 49 C. Pinto 7
2576 A. Donati 7-11c 14 Flor de Tango 49 C. Ubillo 8
2597 U. Duque 3-9-2 15 Macheteado 50 J. Mena 13
2621 M. Medina 11-11c 16 Smutty 48 C. Delgado 4

13a Carrera 1.400 metros a las 20.15 horas.— Condicional ganadores. Quinta etapa Sexta del Chile. Apuestas disponibles: Ganador, placé, quiniela y trifecta. Segunda válida triple desquite-enganche

2538 C. Miranda 1-8	1 Acapulco	56 J. Berrios 12
2274 G. Silva 2-1	2 Aymalén	56 L. Marin 14
2357 J. Cavieses 1-	3 Chiclé	56 F. Díaz 3
2538 S. Romero 2-4	4 Dagoberto	56 S. Azócar 10
2542 M. Segura 1-9	5 Escapo	56 J. Alarcón 2
2594 J. Vélez 5-11	6 Gemido	56 C. Rojas 9
2485 P. Molina 1-2	7 Gerente Cuesco	56 H. Berrios 5
2542 E. Vidal 6-6	8 Gran Vito	56 J. Amestelly 15
2538 O. González 4-3	9 Guardamarina	56 M. Santos 16
2515 C. Urbina 8-1	10 Harry	56 J. Tobar 6
2538 E. Beuzenberg 6c-6	11 Kaipú	56 L. Vélez 1
2542 J. Walker 1v-8	12 Palomino	56 C. Yaga 18
1665 E. Inda 1-Rp.	13 Parduco	56 E. Silva 11
2485 J. Inda 1-9	14 Puerto Cisnes	56 G. Barrera 7
2542 D. López 5-2	15 Sobrado	56 O. Díaz 8
2538 W. Robles 6-7	16 Tiempo Bueno	56 J. Vergara 13
2508 A. Bagú 5-1	17 Tomeco	56 A. Miranda 17
2485 S. Fuentes 5c-3	18 Winward	56 S. Vázquez 4

14a Carrera 1.200 metros a las 20.40 horas.— Índice 25 al 16. Sexta etapa Sexta del Chile. Apuestas disponibles: Ganador, placé, quiniela y trifecta. Tercera válida triple (Enganche)

2553 R. Gálvez 12-14c	1 Katril (D)	55 H. Berrios 12
2404 E. Castro 7-14	2 Miracolo (D)	55 H. Reyes 14
2606 O. Martínez 11c-14	3 Pitre	53 J. Castillo 3
2606 O. Martínez 12-15	4 Mouso	52 O. Silva 10
2606 O. Martínez 3-3-7	5 Royal Hawaiian	51 O. Díaz 2
2606 C. Bagú 1-11	6 Supresora	53 P. Santos 9
2488 U. Duque 7-8	7 Laureado	53 O. López 5
2564 José Melero 6-1c	8 Night Letter	53 J. Barraza 15
2606 M. Segura 10c-1	9 Willfool	58 J. Rivera 6
2606 F. Gazmuri 7-4	10 Arroyuelo	52 C. Ubillo 1
2545 N. Hadwa 7-1	11 Framlin	50 J. Berrios 11
2461 F. Martín 12-8c	12 Locución	50 J. Gutiérrez 7
2622 A. Carreño 9c-12c	13 Más	49 C. Verdugo 8
2602 R. Serrano 8-11	14 Medulia	49 J.C. Silva 13
2622 A. Padovani 15-17c	15 Rubraita	No Corre 4

15a Carrera 1.200 metros a las 21.10 horas.— Índice 41 e Inf. Apuestas disponibles: Ganador, placé, quiniela y trifecta

2569 L. Urbina 10c-Rp.	1 Apollo Kings	63 J. Tobar 12
2619 V. Romo 7c-13c	2 Humito	57 L. Ramos 14
2605 R. Lorca 6-14	3 Chacao	58 P. Muñoz 3
2605 R. Gálvez 2-2-4	4 Dagmar	56 H. Berrios 10
2544 R. Gálvez 13-12	5 Pequeño (D)	48 H. Alvarez 2
2605 M. Segura 2-5	6 Quileto	52 J. Berrios 9
2295 O. Martínez 1v-9v	7 Supersónico	52 José Castillo 5
2555 A. González 8c-10c	8 Tamal Game	52 I. Manríquez 15
2605 G. Romero 15-9	9 Gran Danny	50 O. Sánchez 6
2604 J. Vélez 11-9	10 Tio Rey	50 O. Silva 1
2511 S. Romero 5-1	11 Golden Leek	50 M. Olguín 11
2543 O. Mora 13-11	12 Mi Viejo	50 J. Castillo 7
2563 E. Vidal 3-1c	13 Message	49 H. López 8
2606 P. Inda 12c-9	14 Muy Sereno	48 L. Menghini 13
2553 J. Bta. Castro 10c-16c	15 Siete Suelas	48 G. Pinto 4

16a Carrera 1.200 metros a las 21.40 horas.— Índice 16 al 10. Apuestas disponibles: Ganador, placé, quiniela y trifecta

2602 J. Bravo	7-7	1 Christopher	54 C. Ubillo	12
2602 N. Hadwa	1-10	2 Ranco	54 D. Salinas	14
2622 P. Inda	8c-6c	3 Brigadier	53 V. Moya	3
2602 D. López	6-12	4 Kutina	53 M. Aranda	10
2517 O. Manso	2-10	5 Saint Germain	54 O. López	2
2545 R. Serrano	9c-11	6 Budú	53 J.C. Silva	9
2430 C. Muñoz	10-8	7 Ferrol	53 P. Santos	8
2594 A. López	8c-6	8 Miradilla	52 S. Zúñiga	18
2545 O. Jara	2-13	9 Rey Siete (D)	53 S. Suárez	16
2591 R. López	11-3	<10 Charlador	53 H. Berrios	6
2530 R. López	2-3	<11 King Charles	50 O. Diaz	
2545 G. Melej	10-5	12 Si. Princess	52 L. Toro	1
2545 S. Romero	3-3	13 El Moya	51 José Castillo	
2591 J. Vélez	5-2-1	14 Escarapelo	55 C. Rojas	
2545 C. Urbina	5-6	15 Miopatia	51 H. Alvarez	1
2591 F. Gazmuri	7-5-7	16 Miraggio	49 J. Castillo	

Clásico "Raúl Spoerer C."

"Oh Reason" lo tiene todo a su favor

La presencia de OH REASON en el clásico "Raúl Spoerer Carmona" es el principal atractivo de la cartilla que a partir de las 15 horas se desarrollará en la pista del Hipódromo Chile. La pensionista de Antonio Bellezu se batirá con cinco hembras en tiro de 1.500 metros, prueba que recompensará con 600 mil pesos a la ganadora.

La competencia se disputará a las 16,40 horas.

Balta, 60, Pedro Santos. Arribó tercero de Oh Reason en 1.300 metros, a cinco largos de la vencedora. La mayor distancia le pone cuesta arriba la tarea.

Jadita, 60, Sergio Vásquez. Dos veces escoltó a Oh Reason entra sus tres últimas presentaciones. Por aprontes, monta y campaña, la más seria rival de la favorita.

Malquerida, 60, Sergio Azócar. A mediados de septiembre arribó tercera de Oh Reason en milla. Complica la elección.

Materialista, 60, Oscar Díaz. De atropellada superó a Rey Ruco en handicap de 1.500

metros. Atraviesa por un momento estupendo, pero la carrera es brava.

Oh Reason, 60, Gustavo Barrera. Una seguidilla de victorias la respalda. Es fija, pero absolutamente fija. A todas sus rivales las ha vencido.

Play, 60, Pedro Cerón. Escoltó a Lontué en clásico de 1.200 metros disputado en el club. Es ganadora clásica y ello le da categoría. La sorpresa.

TAMAÑA

Como complemento la autoridad palmeña programó el premio "Corporación de Televisión de la Universidad de Chile", una cita de 1.300 metros en la que las principales figuras son TAMAÑA, WATCHME y MIEL PURA.

La primera viene de ganar a Super Pelicula y Cantoria en 1.200 metros. Es nuestra favorita. La defensora del "Blackie" reaparece en distancia más propicia y con excelente monta. Miel Pura, por su parte, llega respaldada por dos ganancias consecutivas, la última de nivel clásico sobre Cantoria.



OH REASON, la enemiga de todas en la principal competencia de hoy en el Hipódromo Chile.



Retiros y descartes

Las siguientes novedades se han registrado para la reunión de carreras que se desarrollará esta tarde en el hipódromo de la Avenida Fermín Vivaceta:

RETIROS

Primera Carrera: (2) Corraleño. Tercera Carrera: (3) Rey Ruco. Cuarta Carrera: (10) Pluralista. Décima Carrera: (2) Sucesivo y (5) Parburo. Undécima Carrera (5) Exotic King. Decimotercera: (11) Kaipú. Decimocuarta Carrera: (9) Willfool y

(15) Rubiralta. Decimoquinta Carrera: (4) Dagmar.

DESCARTES

Primera Carrera: (7) Pi Wi. Tercera Carrera: (2) Chino. Séptima Carrera: (5) Fischer. Décima Carrera: (4) Explosivo. Undécima Carrera: (8) Adela María. Decimocuarta Carrera: (1) Katril, (2) Miracolo y (3) Pitre. Decimoquinta Carrera: (3) Chacao, (5) Pequeño y (10) Tio Rey. Decimosexta Carrera: (9) Rey Siete.

MIEL PURA, lado interior, sería rival de nuestra recomendada TAMAÑA en el homenaje palmeño a la Corporación de Televisión de la Universidad de Chile.

Sweet Talk pasó 500 en 30 1/5

Aprontes de selección

Primera carrera
PRIMULA, 600 en 36 2/5
UNDINESE, 500 en 30 1/5
Segunda carrera
HISTORICA, 1.000 en 1.03
SWEET TALK, 500 en 30 1/5
NASTY TRICK, 800 en 51 3/5

Tercera carrera
FAO, 500 en 30 1/5 (Club)
SAINT COLOMBO, 800 en 50
READING, 600 en 37 3/5
Cuarta carrera
CAPICUA, 800 en 51 4/5 (Club)
LLENA DE GRACIA, 600 en 2/5 (bajada)

Quinta carrera
JADITA, 600 en 37

Sexta carrera
OROMO, 400 en 24
GUIBOR, 400 en 22 4/5, de bajada

Séptima carrera
PRIMOR GAME, 1.000 en 1.03 4/5

Octava carrera
CANTORIA, 400 en 22
MIEL PURA, 400 en 22 3/5, de bajada

Novena carrera
TAMAÑA, 700 en 44, al carterito
WATCHME, 600 en 34 2/5, (Club)

Decimocuarta carrera
REINA GRIS, 600 en 36
NINA HUASA, 500 en 29

Decimosexta carrera
JAMUE, 800 en 52
TABATINGO, 1.200 en 1.17 4/5 (Club)

Undécima carrera
REY SOL, 800 en 49 2/5 (Club)
REY VERDE, 800 en 49

Decimotercera carrera
REMOLCADOR, 600 en 34 4/5, bajada

Decimocuarta carrera
PARLAMENTARIA, 600 en 34 4/5 (Club)

Decimosexta carrera
CHICLE, 1.600 1.45 4/5 (Club)
GERENTE CUESCO, 1.400 1.28 1/5

Decimosexta carrera
WINWARD, 1.400 en 1.30 1/5 (Club)

Decimocuarta carrera
NIGH LETTER, 400 en 25 (Club)

Decimosexta carrera
GOLDEN LEEK, 500 en 28 3/5

Decimosexta carrera
FERROL, 1.000 en 1.02 1/5

La tabla mágica

	LA NACION	B. MERCURIO	LU. NOTICIAS	LA SEGUNDA	LA TERCERA	R. PANAMER.	R. SANTIAGO	R. COLD COLD	LA HIPICA	M. HIPICO	SUB. BANDERA	EL CHILE	ORBE
1ª	Q. Bárbara New York	Ganga Game	Picarón Udinese	Ganga Cabalgada	New York Q. Bárbara	Picarón Recreo	New York Recreo	Udinese Picarón	Primula Udinese	Udinese Set Class	Primula Udinese	Picarón Primula	Ganga Primula
2ª	S. Talk West. Trick	S. Talk Ironía	Ironía B. Facha	S. Talk Mariliana	S. Talk Ironía	B. Facha R. de Coraz.	S. Talk Ironía	B. Facha Ironía	Distinción Ironía	S. Talk Histórica	S. Talk Ironía	Distinción R. de Coraz.	Ironía B. Facha
3ª	Reading St. Colombo	Cardalero St. Colombo	St. Colombo Cardalero	Cardalero St. Colombo	Cardalero Rey Ruco	St. Colombo Bisonte	St. Colombo Rey Ruco	Bisonte Cardalero	Bisonte Cardalero	Rey Ruco Cardalero	Cardalero St. Colombo	Bisonte St. Colombo	Bisonte Cardalero
4ª	Li. de Gracia Boltaña	Beadle Derramada	Li. de Gracia Beadle	Sublimación Chifle	Beadle Boltaña	Li. de Gracia Derramada	Li. de Gracia Beadle	Li. de Gracia Beadle	Beadle Li. de Gracia	Beadle Li. de Gracia	Li. de Gracia Capicúa	Li. de Gracia Beadle	Li. de Gracia Beadle
5ª	Oh Reason Jadita	Oh Reason Jadita	Oh Reason Jadita	Oh Reason Play	Oh Reason Jadita	Oh Reason Play	Oh Reason Materialis.	Oh Reason Jadita	Oh Reason Jadita	Oh Reason Jadita	Oh Reason Jadita	Jadita Oh Reason	Oh Reason Jadita
6ª	Oromo Guibor	Exquisito Solidario	Guibor Bombacho	Exquisito Oromo	Guibor Ap. Tallado	Maxim Guibor	Oromo Exquisito	Guibor Exquisito	Bombacho Guibor	Oromo Ap. Tallado	Guibor Oromo	Maxim Bombacho	Exquisito Guibor
7ª	Pr. Game Quesadeño	Mts. Bajo Quesadeño	Alico Abocado	Pr. Game M. Bajo	Alico Pr. Game	Alico Quesadeño	Pr. Game Abocado	Abocado Alico	Alico Quesadeño	Pr. Game Quesadeño	Pr. Game Quesadeño	Alico Quesadeño	Abocado Quesadeño
8ª	Tamaña Watchme	Miel Pura Tamaña	Miel Pura Watchme	Watchme Miel Pura	Tamaña Miel Pura	Tamaña Miel Pura	Miel Pura Tamaña	Miel Pura Watchme	Quirina Tamaña	Miel Pura Cantoria	Miel Pura Watchme	Tamaña Quirina	Watchme Miel Pura
9ª	Imstar N. Huasa	Imstar N. Huasa	Imstar Cab. Suelta	Imstar N. Huasa	N. Huasa Katmandú	Imstar Sup. Surena	Imstar N. Huasa	Katmandú Imstar	Bagueta Imstar	Katmandú N. Huasa	Imstar Katmandú	N. Huasa Imstar	Imstar N. Huasa
10ª	Marginal Bubú	Tabatingo Marginal	Huaso Marginal	Marginal Bubú	Tabatingo Marginal	Huaso Marginal	Tabatingo Explosivo	Huaso Explosivo	Marginal Huaso	Marginal Bubú	Tabatingo Cacharpeado	Bubú Huaso	Marginal Huaso
11ª	Dulcerero Rey Verde	Macoña Dulcerero	Dulcerero Set Sun	Salón Very Happy	Dulcerero Pr. Bella	Macoña Pr. Bella	Pr. Bella Dulcerero	Abogado Very Happy	Salón Very Happy	G. con Chico Set Sun	Very Happy Rey Verde	Salón Dulcerero	G. con Chico Set Sun
12ª	Sachalín F. de Tango	Sachalín Fantasmag.	Genuino Parlament.	Hacendada Editada	Parlament. Sachalín	Parlament. Editada	Parlament. Fantasmag.	Parlament. Genuino	Fantasmag. Macheteado	Sachalín Parlament.	Sachalín D. de Tango	Bisagra Hacendada	Parlament. Sachalín
13ª	Ger. Cuesco Sobrado	Chicle Ger. Cuesco	Chicle Winward	Winward Kaipú	Winward Ger. Cuesco	Winward Pardusco	Winward Ger. Cuesco	Chicle Winward	Chicle Winward	Ger. Cuesco Winward	Winward Aymalén	Gran Vito Acapulco	Chicle P. Cines
14ª	N. Letter R. Hawaian	Laureado R. Hawaian	R. Hawaian N. Letter	R. Hawaian N. Letter	N. Letter R. Hawaian	R. Hawaian N. Letter	Medulla Arroyuelo	R. Hawaian N. Letter	R. Hawaian Supresora	N. Letter R. Hawaian	N. Letter R. Hawaian	Willfool R. Hawaian	R. Hawaian Franlim
15ª	Golden Leek Message	Golden Leek Supersónico	Quileto Message	Golden Leek Dagmar	Golden Leek Quileto	Golden Leek Chacao	Quileto Gran Danny	Chacao Quileto	Dagmar Message	Golden Leek Tio Rey	Golden Leek Message	Dagmar Message	Golden Leek Message
16ª	Ferrol El Moyer	Miradilla Ferrol	Escarapelo K. Charles	K. Charles Miraggio	Charlador El Moyer	Miraggio Ranco	St. Germain Charlador	Ranco Escarapelo	K. Charles Escarapelo	Kutifa St. Germain	Escarapelo Miradilla	Charlador Escarapelo	Escarapelo K. Charles



ISAPRE
PROMEPART
COOPERATIVA
DE SALUD

COOPERATIVA DE SERVICIOS DE PROTECCION MEDICA PARTICULAR LTDA. "PROMEPART"

Decreto Supremo N° 679, del 30 de Mayo de 1968, del
Ministerio de Economía, publicado en el Diario Oficial
del 12 de Junio de 1968.

CONSEJO DE ADMINISTRACION

Directorio Titular
Presidente: Francisco Barrios Soto
Vicepresidente: Tomás Dahm Guíñez
Secretaría: María I. García Andrade
Consejeros: María E. Larrain Hidalgo
Patricio Bravo Barra
Jorge Medina Cuevas
Hernán Rivera González
Cristian Neut Contreras
Rubén Basualto Bustos

CONSEJEROS SUPLENTE

Alirio Bravo Rodríguez
Laura Diemoz Salas
Berta Madrid Reyes
Federico Martínez Toro
Rosamel Araya Veliz
Luis Perales Arestizabal

JUNTA DE VIGILANCIA TITULARES

Carlos Menge Arrive
Oscar Fritis Rojas
Eduardo Mora Candia

JUNTA DE VIGILANCIA SUPLENTE

Jorge Febres Naftaniel
Eduardo Reyes Oviedo
María T. Nuñez Mendoza

Reinaldo Flen Cuadros
Gerente

Herman Michelson Salinas
Subg. Administ. y Finanzas

Carlos Correa Cruzat
Contador

(U.S.A.C.H.)
Inscripción N° 866
C. de C.A.U. de CH. A.G.

BALANCE GENERAL AL 31 DE DICIEMBRE DE 1986 Y 1985

ACTIVOS	1986 \$	1985 \$
CIRCULANTE:		
Disponible	5.271.490	1.931.932
Depósitos a plazo	214.441.450	123.054.088
Deudores por venta	469.788.038	300.791.848
Documentos por cobrar	29.716.169	22.902.062
Deudores varios	10.768.642	10.989.995
Gastos pagados por anticipado	901.687	741.169
Valores negociables	24.924.394	20.927.893
Fondo único de prestaciones familiares	8.783.613	22.617.278
Otros	6.860.556	731.587
Total activo circulante	771.456.039	504.687.852
FIJO:		
Terrenos	47.728.316	36.554.951
Construcciones y obras de infraestructura	68.935.502	45.323.685
Maquinarias y equipos	10.137.902	8.240.397
Otros activos fijos	115.112.053	72.225.486
Depreciaciones acumuladas	(36.176.601)	(11.825.164)
Activo fijo neto	205.737.172	150.519.355
OTROS ACTIVOS:		
Garantía Fondo Nacional de Salud	206.861.956	108.762.989
Cargos diferidos	7.787.273	24.574.046
Pagarés Banco Central en garantía	8.246.550	13.201.339
Derechos sobre líneas telefónicas	4.858.256	3.862.945
Deudores a largo plazo	278.918	782.938
Otros	3.191.314	469.685
Total otros activos	231.224.267	151.653.942
TOTAL	1.208.417.478	806.861.149

PASIVOS	1986 \$	1985 \$
CIRCULANTE:		
Préstamos bancarios	76.306.561	20.020.099
Préstamo bancario, porción circulante	2.295.763	2.491.092
Acreedores varios porción circulante	534.401	631.156
Cuentas por pagar	180.691.983	122.245.866
Acreedores varios	18.342.905	54.290.292
Documentos por pagar	652.992	371.112
Provisiones	7.722.198	6.097.383
Retenciones	33.787.741	19.448.549
Cotizaciones Isapres por percibir	334.433.783	215.175.532
Total pasivo circulante	654.768.327	440.771.081
LARGO PLAZO:		
Préstamo bancario	12.435.382	14.679.263
Acreedores varios	2.083.503	2.664.393
Provisión indemnización por años de servicio	65.143.463	52.885.180
Total pasivo a largo plazo	79.662.348	70.228.836
PATRIMONIO:		
Capital pagado	139.320.263	132.731.923
Otras reservas	159.922.633	78.544.346
Reserva revalorización capital propio	41.250.371	43.687.616
Remanente del año	133.493.536	40.897.347
Total patrimonio	473.986.803	295.861.232
TOTAL	1.208.417.478	806.861.149

ESTADOS DE RESULTADOS

POR LOS AÑOS TERMINADOS EL 31 DE DICIEMBRE DE 1986 Y 1985

RESULTADOS OPERACIONALES	1986 \$	1985 \$
Ingresos de explotación	2.075.666.763	1.195.266.647
Costos de explotación	(1.351.632.439)	(814.828.173)
Margen de explotación	724.034.324	380.438.474
Gastos de administración y ventas	(618.322.341)	(357.480.771)
Resultado operacional	105.711.983	22.957.703
EGRESOS NO OPERACIONALES		
Ingresos financieros	9.981.614	15.170.968
Otros ingresos fuera de la explotación	27.333.129	4.432.541
Amortización menor valor de inversiones	(234.820)	(341.384)
Gastos financieros	(1.224.451)	(1.069.279)
Otros egresos fuera de la explotación	(8.073.919)	(253.202)
Ingresos no operacionales	27.781.553	17.939.644
REMANENTE DEL AÑO	133.493.536	40.897.347

ESTADOS DE CAMBIOS EN LA POSICION FINANCIERA

POR LOS AÑOS TERMINADOS EL 31 DE DICIEMBRE DE 1986 Y 1985

FUENTES DE FONDOS	1986 \$	1985 \$
Fondos provenientes de operaciones:		
Remanente del año	133.493.536	40.897.347
Más (menos) cargos (abonos) que no representan movimiento de fondos:		
Depreciación del año	24.351.437	2.971.894
Amortización de cargos diferidos	16.786.773	17.234.794
Indemnización por años de servicio	14.344.160	16.973.658
Castigos de activo fijo	-	932.408
Corrección monetaria neta	46.904.824	31.436.025
TOTAL FONDOS PROVENIENTES DE LAS OPERACIONES	235.880.730	110.446.126
Aportes de capital	17.648.820	21.082.811
Traspaso al corto plazo de deudores a largo plazo	782.938	7.433.832
Traspaso al corto plazo de pagarés Banco Central en garantía	4.954.789	4.710.004
TOTAL FUENTES DE FONDOS	259.267.277	143.672.773
USOS DE FONDOS		
Adiciones de activos fijos	79.569.254	85.055.372
Aumento garantía FONASA	98.098.967	22.579.896
Traspaso al corto plazo de pasivo a largo plazo	2.824.771	2.736.880
Devoluciones de aportes de capital	19.921.473	18.906.770
Pago de indemnización por años de servicio	2.085.877	-
Incremento en deudores a largo plazo	278.918	-
Compra de derechos de líneas telefónicas	3.717.076	-
TOTAL USOS DE FONDOS	206.496.336	129.278.918
AUMENTO DEL CAPITAL DE TRABAJO	52.770.941	14.393.855

Las Notas 1 al 10 forman parte integral de estos estados financieros



COOPERATIVA DE SERVICIOS DE PROTECCION MEDICA PARTICULAR LTDA. "PROMEPART"

ESTADOS DE CAMBIOS EN LA POSICION FINANCIERA POR LOS AÑOS TERMINADOS EL 31 DE DICIEMBRE DE 1986 Y 1985

	1986 \$	1985 \$
VARIACION EN LOS COMPONENTES DEL CAPITAL DE TRABAJO		
Aumentos (disminuciones) de activo circulante:		
Disponible	3.339.558	(6.346.740)
Depósitos a plazo	91.387.362	99.301.764
Valores negociables	3.996.501	17.217.409
Deudores por venta	168.996.190	44.158.388
Documentos por cobrar	6.814.107	9.384.317
Deudores varios	(221.353)	(4.209.521)
Gastos pagados por anticipado	160.518	596.086
Fondo único de prestaciones familiares	(13.833.665)	22.617.278
Otros	6.128.969	372.592
Aumento activo circulante	266.768.187	183.091.573
(Aumentos) disminuciones de pasivo circulante:		
Préstamos bancarios	(55.387.499)	(20.020.099)
Préstamos bancarios, porción circulante	(703.634)	(46.300)
Obligaciones de largo plazo con vencimiento dentro de un año	23	47
Cuentas por pagar	(58.446.117)	(45.546.214)
Documentos por pagar	(281.880)	322.239
Acreedores varios	36.044.119	(40.540.603)
Documentos y cuentas por pagar a empresas relacionadas	-	375.908
Provisiones	(1.624.815)	3.634.650
Retenciones	(14.339.192)	(3.558.647)
Ingresos diferidos	-	795.509
Cotizaciones Isapre por percibir	(119.258.251)	(64.114.208)
Aumento pasivo circulante	(213.997.246)	(168.697.718)
AUMENTO DEL CAPITAL DE TRABAJO	52.770.941	14.393.855

Las Notas 1 al 10 forman parte integral de estos estados financieros

Notas a los estados financieros

POR LOS AÑOS TERMINADOS EL 31 DE DICIEMBRE DE 1986 Y 1985

1. RESUMEN DE CRITERIOS CONTABLES

a) **Corrección monetaria** - El balance general es corregido monetariamente para reflejar la variación en el poder adquisitivo de la moneda y presentar sus diferentes rubros en moneda de igual poder adquisitivo. Las cuentas de resultados se presentan a sus valores históricos.

Para efectos de comparación, los estados financieros al 31 de diciembre de 1985, se presentan reajustados en un 17,1%.

De acuerdo con las disposiciones contenidas en el Art. 17, párrafo c) del Decreto Ley N° 824, el mayor valor de activos y pasivos no monetarios y del capital propio se cargan o abonan, según corresponda, a la cuenta Fluctuación de Valores, bajo el rubro patrimonio.

La corrección monetaria no incide en la determinación del remanente sino que aumenta o disminuye, según corresponda, el saldo de la reserva Fluctuación de Valores, salvo insuficiencia de ella, en cuyo caso se presentaría con cargo a los resultados del año.

b) **Inversiones financieras** - Las inversiones financieras se presentan valorizadas de acuerdo con los siguientes criterios:

- Los depósitos a plazo se presentan al valor de la inversión más los intereses devengados a la fecha de cierre.
- Las inversiones en cuotas de fondos mutuos se presentan a su valor de rescate.
- Los Pagarés Dólar Preferencial y Pagarés Reajustables de Tesorería se presentan a su valor de capital más reajuste e intereses devengados a la fecha de cierre, según las características de emisión de cada instrumento.

c) **Activo fijo y depreciaciones** - El activo fijo es valuado al costo de adquisición corregido monetariamente. La depreciación es calculada sobre el costo actualizado en base al método lineal, de acuerdo con los años de vida útil restante de los bienes. El cargo a resultados del año por concepto de depreciaciones asciende a \$24.351.437 (\$2.971.894 en 1985).

d) **Indemnizaciones por años de servicio** - Las indemnizaciones por años de servicio que la Cooperativa debe pagar a sus trabajadores de acuerdo con los convenios suscritos, son provisionados anualmente al valor corriente de la obligación.

El importe de la obligación devengada hasta el 31 de diciembre de 1984 se presenta en el rubro otros activos y se amortizará en un año. El cargo a resultados del año por concepto de amortizaciones asciende a \$16.786.773 (\$17.234.794 en 1985).

e) **Cotizaciones por percibir** - Las cotizaciones correspondientes al último mes del ejercicio y al primer mes del siguiente (las desafiliaciones deben ser presentadas con treinta días de anticipación), se presentan en el activo bajo el rubro Deudores por Ventas y en el pasivo bajo el rubro cotizaciones Isapre por percibir.

f) **Derechos sobre líneas telefónicas** - Los derechos sobre líneas telefónicas son presentados al costo corregido monetariamente.

2. GARANTIA FONDO NACIONAL DE SALUD

Para cumplir con lo dispuesto con el artículo N° 7 del DFL N° 3 sobre instituciones de Salud Previsional, se entregaron en garantía al Fondo Nacional de Salud los siguientes valores:

	1986 \$	1985 \$
Depósitos a plazo	202.639.497	106.982.129
Efectivo	4.222.459	1.780.860
Total	206.861.956	108.762.989

3. PRESTAMO BANCARIO A LARGO PLAZO

Corresponde a un préstamo bancario adeudado al Banco del Estado de Chile expresado en unidades de fomento con un interés del 8% anual pagadero en 77 cuotas mensuales iguales.

El vencimiento en los próximos años es el siguiente:

	1986 \$	1985 \$
Corto plazo	2.295.763	2.491.092
Largo plazo		
1987	-	2.036.828
1988	2.295.763	1.388.980
1989	2.295.763	1.562.093
1990 en adelante	7.843.856	9.691.362
Total	12.435.382	14.679.263

4. ACREEDORES VARIOS A LARGO PLAZO

Corresponde a un convenio previsional suscrito con la Caja de Previsión de Empleados Particulares expresado en unidades de fomento con un interés del 7% anual y pagadero en 45 cuotas mensuales.

El vencimiento en los próximos años es el siguiente:

	1986 \$	1985 \$
Corto plazo	534.401	631.156
Largo plazo		
1987	-	534.401
1988	688.784	688.784
1989	719.462	719.462
1990	675.257	721.746
Total	2.083.503	2.664.393

COOPERATIVA DE SERVICIOS DE PROTECCION MEDICA PARTICULAR LTDA. "PROMEPART"

5. PATRIMONIO

a) Cambios en el patrimonio - El movimiento de las cuentas de capital y reservas durante los años terminados al 31 de diciembre de 1986 y 1985 ha sido el siguiente:

	Capital pagado \$	Otras reservas \$	Reserva revalorización capital propio \$	Remanente del año \$	Total \$
Saldos al 31 de diciembre de 1985	70.665.816	8.103.256	43.937.059	23.364.659	146.070.790
Distribución resultado de 1984	-	23.364.659	-	(23.364.659)	-
Distribución de la revalorización capital propio de 1984	39.363.626	4.512.748	(43.876.374)	-	-
Aportes de capital	16.229.660	-	-	-	16.229.660
Devolución de aportes	(12.909.894)	-	-	-	(12.909.894)
Fluctuación de valores	-	31.093.928	-	-	31.093.928
Revalorización capital propio	-	-	37.247.271	-	37.247.271
Remanente del año	-	-	-	34.925.147	34.925.147
Saldos al 31 de diciembre de 1985	113.349.208	67.074.591	37.307.956	34.925.147	252.656.902
Actualización extracontable (17,12)	19.382.715	11.469.755	6.379.660	5.972.200	43.204.330
Saldos actualizados diciembre 31, 1985	132.731.923	78.544.346	43.687.616	40.897.347	295.861.232
Saldos históricos diciembre 31, 1985	113.349.208	67.074.591	37.307.956	34.925.147	252.656.902
Distribución del resultado de 1985	-	34.925.147	-	(34.925.147)	-
Distribución de la revalorización capital propio de 1985	28.251.080	9.056.876	(37.307.956)	-	-
Aportes de capital	16.407.142	-	-	-	16.407.142
Devolución de aportes	(18.687.167)	-	-	-	(18.687.167)
Fluctuación de valores	-	48.866.019	-	-	48.866.019
Revalorización capital propio	-	-	41.250.371	-	41.250.371
Remanente del año	-	-	-	133.493.536	133.493.536
Saldos al 31 de diciembre 1986	139.320.263	159.922.633	41.250.371	133.493.536	473.986.803

b) Capital - Durante 1986, la Cooperativa ha continuado su gestión tendiente a normalizar el registro de socios, para asignar a cada uno de ellos la proporción de capital que le corresponde. El capital no asignado al 31 de diciembre de 1986 asciende a \$39.669.586. Una vez agotadas las medidas tendientes a individualizar las personas a que corresponda este capital y transcurridos los plazos normales de prescripción, el monto resultante se pasará a otras reservas.

c) Otras reservas - El detalle al 31 de diciembre de 1986 y 1985 es el siguiente:

	1986 \$	1985 \$
Reserva legal	35.259.608	23.229.245
Reserva devolución aportes de capital	15.932.412	13.298.117
Fondo educación cooperativa	1.767.026	1.654.953
Reserva extraordinaria	340.428	320.155
Fondo de eventualidades	23.637.474	1.941.370
Fondo de expansión de actividades	1.497.333	1.404.549
Otras reservas por valori- zación inversiones	302.931	284.966
Fluctuación de valores	79.959.947	36.410.990
Reservas bonificación plan tradicional	1.225.474	-
Totales	159.922.633	78.544.345

6. FLUCTUACION DE VALORES (CORRECCION MONETARIA)

El detalle de la corrección monetaria debitada (abonada) en la cuenta Fluctuación de Valores por el año, es el siguiente:

	1986 \$	1985 \$
Patrimonio	41.250.371	43.616.554
Activos no monetarios	(101.888.754)	(118.065.456)
Pasivos no monetarios	11.772.364	38.037.990
Efecto del cambio en el poder adquisitivo del peso	(48.866.019)	(36.410.990)

7. IMPUESTO A LA RENTA

No se ha efectuado provisión por Impuesto a la Renta, dado que de acuerdo con las disposiciones legales vigentes, la Cooperativa se encuentra exenta de dicho impuesto por las operaciones realizadas con sus cooperados.

8. REMUNERACIONES A CONSEJEROS

Los consejeros han percibido remuneraciones por concepto de Dietas por Asistencia a Sesiones ascendentes a \$1.236.545 (\$517.971 en

1985). Además, los consejeros del sector C, en su calidad de empleados de la Cooperativa han percibido sueldos por \$4.059.775 (\$3.488.136 en 1985).

9. GARANTIA DE LOS CONSEJEROS Y GERENTES

La Cooperativa ha tomado pólizas de fidelidad funcionaria por la cantidad de UF1.550 (U.F 2.700 en 1985), con el objeto de garantizar el fiel cumplimiento de las obligaciones contraídas por los consejeros y gerentes.

10. CONTINGENCIAS Y COMPROMISOS

a) La Cooperativa ha entregado en garantía hipotecaria el bien raíz ubicado en Merced N° 328 al N° 332, con el objeto de garantizar el préstamo de UF4.465,64 concedido por el Banco del Estado de Chile.

b) En octubre de 1984, la Cooperativa ha sido demandada por no pago de indemnización a uno de sus trabajadores. El valor de dicha demanda asciende a \$21.804.995 (valor histórico).



ISAPRE
PROMEPART
COOPERATIVA
DE SALUD

COOPERATIVA DE SERVICIOS DE PROTECCION MEDICA PARTICULAR LTDA. "PROMEPART"

**Deloitte
Haskins+Sells**

Sociedad de Auditores y Consultores

OPINION DE LOS AUDITORES

A los señores Presidente y Consejeros de
Cooperativa de Servicios de Protección Médica
Particular Ltda.

1. Hemos examinado el balance general de Cooperativa de Servicios de Protección Médica Particular Ltda. al 31 de diciembre de 1986 y los correspondientes estados de resultados y de cambios en la posición financiera por el año terminado en esa fecha. Nuestro examen se efectuó de acuerdo con normas de auditoría generalmente aceptadas, incluyendo por lo tanto comprobaciones parciales de los registros de contabilidad y otros procedimientos de auditoría, en la forma y extensión que consideramos necesarias en las circunstancias.
2. Los estados financieros de Cooperativa de Servicios de Protección Médica Particular Ltda. al 31 de diciembre de 1985 fueron examinados por otros auditores, cuya opinión de fecha 27 de febrero de 1986 se emitió con una salvedad, por estar sujeta a los efectos de cualquier ajuste que pudiese ser necesario si se hubiera conocido la resolución del juicio que se comenta en la Nota 10. A la fecha de nuestro examen, no se ha resuelto dicha situación.
3. Nuestra opinión de fecha 27 de febrero de 1987 sobre los estados financieros de 1986, contenía una salvedad por estar pendiente la preparación de una conciliación de los saldos informados por los registros de la Cooperativa con aquellos informados por el banco con el cual se efectúan las principales operaciones en cuenta corriente. Dicha conciliación fue preparada el 30 de junio de 1987. En consecuencia, nuestra opinión sobre los estados financieros de 1986, aquí presentada, difiere de la expresada en nuestro informe anterior.
4. Según se indica en Nota 1a), el saldo acreedor originado por la corrección monetaria del balance general se presenta formando parte de las cuentas del patrimonio, lo que origina una subvaluación del remanente del año mostrado en el estado de resultados, de \$48.866.019. Además las cuentas de resultados no se presentan corregidas monetariamente. En nuestra opinión, dichas presentaciones no están de acuerdo con principios de contabilidad generalmente aceptados.
5. En nuestra opinión, excepto por los efectos de la presentación de la corrección monetaria indicada en el párrafo cuarto, y sujeto a los eventuales ajustes que pudieran surgir de la resolución del juicio mencionado en el párrafo dos, los mencionados estados financieros presentan razonablemente la situación financiera de Cooperativa de Servicios de Protección Médica Particular Ltda. al 31 de diciembre de 1986 y el resultado de sus operaciones y los cambios en su posición financiera por el año terminado en esa fecha, de acuerdo con principios de contabilidad generalmente aceptados, aplicados sobre una base uniforme con la del año anterior.

Deloitte Haskins+Sells
Julio 1°, 1987

CERTIFICADO

La Junta de Vigilancia, certifica haber
revisado el Balance General del Ejercicio comprendido entre el
1° de Enero y el 31 de Diciembre de 1986 y, que ha encontrado
sus saldos conformes con los del Libro Mayor.

Asimismo, certifica haber comprobado la
exactitud de los Inventarios respectivos.

Carlos Menge Arrive
CARLOS MENGE ARRIVE
Presidente

Oscar Fritis Rojas
OSCAR FRITIS ROJAS

Eduardo Mora Candia
EDUARDO MORA CANDIA

SANTIAGO, 22 de Abril de 1987.-

Económicos

1 JUDICIALES Y LEGALES

27° Juzgado Civil de Santiago, concedió la posesión efectiva de la herencia intestada de don Felizardo Quezada Quezada, a sus hijos legítimos Carmen Sofía, Tito y Daniel Félix Segundo, todos ellos de apellido Quezada Pérez, sin perjuicio de los derechos de su cónyuge sobreviviente doña Aurora Pérez Menacho.

10-11-12

POR extravío nulo cheque 2747178 serie A-86, Cta. Cte. 10078525 de \$ 200.000, Banco de Crédito e Inversiones Central

10-11-12

POR extravío queda nulo certificado de subsidio habitacional a nombre de Juan Ramón Pizarro Vázquez provincia de Curicó comuna de Hualañé, localidad Barba Rubia N° 7 Región del Maule.

10-11-12

SEGUNDO Juzgado de San Bernardo concedió posesión efectiva de la herencia intestada fallecimiento Guillermina del Carmen Gutiérrez Donoso, a hijos legítimos Fresia Filomena, Luis Alberto, Griselda Cecilia, Benigno del Socorro, Soledad Guillermina y Nelson Alejandro, apellidos Núñez Gutiérrez, sin perjuicio cónyuge sobreviviente.— El secretario.

10-11-12

POR robo doy orden de no pago a los siguientes cheques 0058429 al 0058450 (22) del Banco Español Chile cuenta 10-5875232-0 Oficina Santa Rosa.

10-11-12

NULO por robo cheques Nos. 1306131 al 1306155 Cta. Cte. N° 22-065-643 del Banco de A. Edwards Moneda.

10-11-12

POR extravío queda nula credencial del 5-11 perteneciente a Cornelio Venegas Valdebenito.

10-11-12

POR extravío nulo cheque 0497388 serie A-87, Cta. Cte. 11373393 en blanco, Banco de Crédito e Inversiones Avenida Matta.

10-11-12

POR robo nulo cheque 0476105 a 0476112 serie A-87, Cta. Cte. 11376066 en blanco, Banco de Crédito e Inversiones Avenida Matta.

10-11-12

SEGUNDO Juzgado de Letras de San Bernardo, concedió posesión efectiva intestada quedada al fallecimiento de Filomena de la Cruz Tirado Arredondo, a don Armando del Tránsito Araya, calidad de cónyuge sobreviviente y único heredero.— El secretario.

10-11-12

PRIMER Juzgado Civil. Practicará ampliación inventario solemne 13 noviembre quince horas posesión efectiva Ramirez Vargas Oscar.— Secretaria.

10-11-12

COMPANIA de Petróleos de Chile S.A., Rut N° 90.690.000-9, con domicilio en calle Agustinas N° 1382, Santiago. Declara nulas por robo las guías de despacho sin emitir comprendidas en el talonario con numeración 279301 al 279350.

9-10-11

VIGESIMO Juzgado Civil concedió posesión efectiva de Mario Humberto Bolados Ritter, a Martha Lieselotte Friederichs Gitznauer, a hijos legítimos Karin Ingeborg, Siegfried César Augusto, Juan Bernardo Bolados Friederichs, Pio Humberto, Pedro Enrique, Corina Valentina, Carmen Gloria y Ximena del Niño de Jesús Bolados Hopfenblatt, sin perjuicio de derechos cónyuge sobreviviente. Practicará inventario solemne secretaria 11.11.87, 14.00 horas. Secretaria.

7-9-10 11

NULOS por extravío cheques Banco Santiago cuenta 1902927-1 serie A.T. 01506456, 57, 58, 59, 60.

10-11-12

POR extravío queda nulo cheque N° 0214691 serie A-87, de la cuenta corriente N° 44010770 del Banco de Crédito e Inversiones, sucursal Talca.

10-11-12

PRIMER Juzgado nombramiento curador menor Eduardo Enrique Serra Salinas, citase a parentela audiencia 16 noviembre 1987, 14 horas.

10-11-12

PRIMER Juzgado concedió posesión efectiva de Manuel Fernández Ortiz Araya y de Laura del Carmen Zvietcovich o Zvietcovich a Laura Gladys, Carmen Marzia, Silvana Eunice, Francisco Justiniano, Lucía Natacha y Hernán Sebastián Ortiz Zvietcovich.

10-11-12

PRIMER Juzgado concedió posesión efectiva de Margarita Rosales Suárez Grimberg a René Oyarte Suárez. Art. 33 Ley 16271.

10-11-12

Económicos

JUDICIALES Y LEGALES

NULO por extravío cheque serie 87DY N° 0982337 del Bco. de Chile Cta. 170-47.489-05.

11-12-13

Bco. BHIF Suc. El Faro Cta. 24-000-0586-6 N° 243791 queda nulo por extravío.

11-12-13

QUEDAN nulos por extravío los cheques N° 1852789, N° 1852790, N° 1852791, N° 1852792 de la cuenta corriente N° 14352-929, del Banco de A. Edwards.

11-12-13

POR extravío de chequera del Bco. de Crédito e Inversiones sucursal P. Montt N° 12987450 quedan nulos los cheques N° 248275 al 248280.

11-12-13

NULO por extravío títulos Cta. de Teléfonos N° 29172-1186 a nombre de Agustín Benapres Arrau.

11

SEGUNDO Juzgado Civil de San Miguel, concedió posesión efectiva de bienes, herencia intestada, quedados al fallecimiento de José Agustín Ahumada Leiva a sus hijos legítimos Irene del Rosario, José Luis, Guillermo Fernando, María Angélica y Carlos Adolfo, todos de apellidos Ahumada Larenas. Ello sin perjuicio de derechos de la cónyuge sobreviviente María Ruperta Larenas Celedón. — La secretaria.

11-12-13

NULO por robo cheque N° 0090121-0075982 Bco. Estado Cta. única fiscal.

11-12-13

ORDEN no pago cheque Banco Hong Konk 118931 de la Cta. Cte. N° 03-308434-01.

11-12-13

CTA. Cta. N° 36.004290 Sr. Agustín Ossa B. cheque N° 00200009 serie AAJ \$ 60.980 orden de no pago por extravío.

11-12-13

HABIENDOSE extraviado títulos de Cta. de Gas de Valparaíso S.A., N° 31767, 30407, 25040, 29060, 23828, 20434, 4193, 4916, 4936 y 6914 por 2, 2, 5, 2, 5, 3, 1, 3, 2 y 6 acciones respectivamente, a nombre de Superior de los Padres Jesuitas, quedan nulos. N° 47293 por 23 acciones a nombre de Laura Carvallo L. queda nulo.

11

NULAS por hurto facturas 135 al 138 timbradas sin emitir y del 139 al 150 sin timbrar a nombre de Ernesto Machmar del Río RUT. 5263057-6 Río Bueno.

11-12-13

POR extravío quedan nulos cheques Banco del Trabajo sucursal Los Andes Cta. N° 54-010344-6 serie GH-1 N° 155.326 al 155.350.

11-12-13

EN lo principal. Solicita autorización para explorar agua subterránea en Bienes Nacionales. Otrosí: Acompaña documentos. Al señor director general de Aguas. Presente. Tomás Engel V., gerente general de la Compañía Minera Baritex, con domicilio en Santiago, calle Compañía N° 1068 of. 1107. Al señor director general de Aguas con todo respeto solicita. Se sirva, tener a bien otorgar a mi representación para explorar aguas subterráneas de Bienes Nacionales que se señalan a continuación, con el objeto de constituir posteriormente aguas, para los fines que se indican: 1. Los terrenos que se desean explorar están ubicados en la comuna de Talca, provincia de Antofagasta, II Región de Antofagasta y constituyen la intersección de una falla hidrográfica de la quebrada de Jun-

cal. El área comprometida en la exploración está constituida por el cuadrilátero con las siguientes coordenadas U.T.M. Vértice A. Coordenadas U.T.M. 475 E 7158,5 N; B. 477 E 7158,5 N. C. 469 E 7144,0 N.; D. 467 E 7144,0 N. Con una superficie aproximada de 29,0 km². 2. Los terrenos a explorar son de secano y abiertos. 3. El uso y destino que se dará al recurso hídrico, será el abastecimiento para la Planta de Tratamiento de Minerales a construir por la Compañía Minera Baritex, a la bebida y uso doméstico del personal y será aproximadamente de unos 30 ltseg. Otrosí: Sirvase en contrar adjunto a la presente solicitud de los siguientes documentos: a) Memoria explicativa, metodología, plano de ubicación y presupuesto aproximado de la exploración. b) Copia de la escritura de constitución de la Compañía Minera Baritex, contrato de opción minera. Compañía Minera Baritex.

11

POR robo se da orden no pago a los cheques serie 10 N° 0717976 al 0718000 inclusive éstos del N° de cuenta 100623-1 del Republik National Bank Of. New York. Sucursal Providencia.

8-9-10-11

PRIMER Juzgado, posesión efectiva Emilio Velasco Moreno practicará en Secretaría ampliación inventario solemne 16 de noviembre 1987, 15 horas.

11-12-13

VIGESIMO Quinto Juzgado Civil Santiago, concedió posesión efectiva herencia María Edmundo Alvarez Saldívar a Carmen Fresia González Maturana sin perjuicio sus derechos como cónyuge sobreviviente. Ley 16.271. Secretaria.

11-12

VIGESIMO Quinto Juzgado Civil Santiago, concedió posesión efectiva herencia Pedro Manzor Gálvez e Isabel Villatoro Rivas a hijo legítimo Bernardo E. Mazor Villatoro. Ley 16.271.

11-12

VIGESIMO Quinto Juzgado Civil Santiago, concedió posesión efectiva herencia María Munitic Ballich y Mirko Kovacic Medic a hijos legítimos: Miroslav y Borislav Milovan Kovacic Munitic.

11-12

EL Segundo Juzgado de Letras de San Bernardo concedió la posesión efectiva de la herencia intestada quedada al fallecimiento de Olga del Carmen Castillo Contreras a Francisco Segundo Veliz Castillo, sin perjuicio de los derechos del cónyuge sobreviviente. — El secretario.

9-10-11

NULO por extravío cheque N° 119360 cta. cte. N° 751-1-000296 Banco The Chase Manhattan Bank, sucursal Agustinas.

11-12-13

POR extravío quedan nulos documentos de circular del vehículo Datsun 120-Q Cherry Dorado año 1982. Placa Única EE-6620-C. A nombre de Raúl Antonio Lira Rodríguez. Rut: 4332432-3.

9-10-11

23° JUZGADO Civil de Santiago. Por auto de fecha 30 de octubre de 1987, se concedió con beneficio de inventario la posesión efectiva de la herencia intestada quedada al fallecimiento de don Juan Rafael Arancibia Pérez, Juana Rosa Arancibia Aguilera y doña Teresa Del Carmen Aguilera Herrera a sus hijos y hermanos legítimos, según correspondía: Efraín, Segundo Raúl, Juan Remigio, Ana Filomena, Teresa Sonia y Ernesto Fernando, todos Arancibia Aguilera.

9-10-11

SEGUNDO Juzgado de Letras de Puente Alto, con fecha veintitrés de septiembre de mil novecientos ochenta y siete concedió posesión efectiva bienes quedados al fallecimiento de Luis Enrique Torres

Garrido a sus hijos legítimos María Regina, Roberto Emilio, Carmen Rosa, Guillermo Manuel y Luis Enrique, todos Torres Mardones, sin perjuicio derechos cónyuge sobreviviente Rosa Amelia Mardones Moya. Practicará facción inventario solemne dieciocho noviembre próximo a las diez horas en recinto tribunal. — La secretaria.

9-10-11

JUZGADO de Letras de Freirina, por resolución de fecha 3 de noviembre de 1986, recaída en causa Rol N° 6.469. sobre citación Constitución Comunidad de aguas canal Mirador, declaró existencia comunidad sobre las aguas que se cursan por el canal "Mirador", derivado del río Huasco, fijó derechos de Comunaleros en aguas comunes; tuvo por aprobados los estatutos y la designación del Directorio de la Comunidad. Ordenó reducción escritura pública y dispuso notificación extracto forma legal en diarios Atacama de Copiapó y La Nación de Santiago. Lo que notifico a interesados. María Yolanda Alvarez Alvarez, Secretaria Subrogante.

9-10-11

JUDICIALES Y LEGALES

ANTE Noveno Juzgado Civil remátase próximo 30 de noviembre 16.00 horas propiedad ubicada calle Los Aromos N° 2615 Depto. N° 8 Block C-25 inscrita en el Registro de Propiedades aifs. 20.211 N° 27077 año 1985 Conservador Bienes Raíces Santiago. Mínimo para las posturas será suma de UF 407,89 más costas. Precio contado. Interesados tomar parte en subasta deberá presentar vale vista a la orden del Tribunal o dinero efectivo por equivalente al 10% del mínimo fijado. Demás bases y antecedentes causa rol N° 9491-87 "Asociación Nacional de Ahorro y Préstamo con López Rocha".

10-11-12-13

SEGUNDO Juzgado Civil Presidente Aguirre Cerda concedió posesión efectiva herencia intestada doña María Albertina Lagos Parra a hijo legítimo Jorge Eleodoro Avalos Lagos.

11-12-13

PRIMER Juzgado concedió posesión efectiva de José Enrique Báez Palacios y de María Mercedes Ramírez Serrano, a Ana Elena, Daniel Enrique, Eliana del Carmen, Juan Anibal, José Antonio y Teresa Silvia Báez Ramírez.

11-12-13

PRIMER Juzgado concedió posesión efectiva de Angélica de la Barra Flores a Leonard o Leonardo Núñez, también conocido como Claudio Leonardo Núñez Morán.

11-12-13

PRIMER Juzgado, posesión efectiva Fortunato Fernández Hueto practicará en Secretaría rectificación ampliación inventario solemne 16 de Noviembre 1987, 15 horas.

11-12-13

NOTIFICACION ante este Décimo Octavo Juzgado Civil de Santiago, presentóse Ricardo Dell'Orto Benard, abogado, representación Banco de Chile, domiciliados Santiago, calle Ahumada 251, demanda en juicio especial hipotecario a doña Elena Agurto Gaete, empleada, domiciliada en Vicuña Mackenna N° 140, depto. 42, y calle Lastra N° 1222, hoy N° 1158, Santiago. Fundado escritura pública 10 agosto 1978, Notaría Hugo Figueroa Figueroa. Asociación de Ahorro y Préstamo Ahorromet, hoy Asociación Nacional de Ahorro y Préstamo, dio en mutuo a la demandada, la cantidad de 699,326 unidades de fomento para la adquisición de una vivienda, la demandada, se obligó a pagarlo en 12 años, contados 1° de septiembre de 1978, por medio de dividendos anticipados mensuales y sucesivos de 9,685877 UF. cada uno dentro diez primeros días de cada mes. Dicho dividendo

comprende un interés anual del 8% más comisión 4% anual. Para garantizar el cumplimiento obligaciones que emanan dicho contrato, la deudora constituyó primera hipoteca en favor asociación, sobre el bien raíz de su propiedad de calle Lastra 1222, hoy N° 1138 inscrito fs. 18.045 N° 21.847 Registro Propiedad año 1978 Conservador Bienes Raíces Santiago, cuya hipoteca se encuentra inscrita a fojas 8347 N° 9841 del Registro de Hipotecas y Gravámenes del Conservador Bienes Raíces Santiago año 1978. El Banco de Chile adquirió crédito individualizado precedentemente, por cesión de la asociación, según consta escritura de fecha 29 de julio 1981, ante Notario Público Andrés Rubio Flores, y anotada al margen de la hipoteca. La deudora no ha pagado al banco dividendos al mes septiembre 1985 y siguientes, haciéndose exigible el saldo adeudado, ascendente a 495,06 unidades de fomento, más intereses penales hasta la fecha del pago efectivo. Por lo expuesto, documentos acompañados y disposiciones legales citadas, pide se tenga por entablada demanda juicio especial hipotecario, contra la deudora ya individualizada, ordenando su notificación y requerimiento, a fin de que pague la suma de 495,06 UF. equivalente en pesos, más intereses penales y costas, dentro de 10 días del requerimiento, bajo apercibimiento legal. 1° otrosí, acompaña documentos, 2° otrosí, depositario, 3° otrosí, cuantía, 4° otrosí, se tenga presente personería, 5° otrosí, abogado patrocinante y poder. Providencia: 18 de mayo 1987. A lo principal, notifíquese y requiérase a doña Elena Agurto Gaete, a fin de que dentro del plazo legal pague al Banco de Chile, la suma de UF 495,06, más intereses y costas, bajo apercibimiento legal, al primer otrosí, por acompañados, custódiese; al segundo, tercer, cuarto y quinto otrosí, téngase presente. Rol N° 14.692-87 cuantía \$ 1.766.176 al día de la presente resolución. Firmado Juan Polanco, González, Juez titular, autoriza. Juan Carlos Díaz Toro, secretario subrogante. A fojas 6, demandante solicita notificación por avisos. El Tribunal previo trámite por resolución de fecha 3 de noviembre de 1987, ordenó notificar por avisos la solicitud de fojas uno con sus proveídos a doña Elena Agurto Gaete, mediante tres avisos en el diario La Tercera de la Hora y La Nación de Santiago, de conformidad con lo dispuesto en el artículo 54 del CPC. Lo que notifico y requiero a doña Elena Agurto Gaete bajo apercibimiento legal. Secretaria.

11-12-13

CITACIONES

LA Cooperativa, Los Florines Ltda. cita a todos sus socios a junta general ordinaria para el día 21 de noviembre de 1987 a las 18 hrs. y 18.20 hrs. en la sede ubicada en calle Los Florines 651 Maipú, para tratar la siguiente tabla: 1.— Lectura de acta anterior. 2.— Memoria y balances generales al 31 de diciembre de 1983-1984-1985-1986. 3. Elección de miembros del consejo de administración. 4.— Elección de junta de vigilancia y comité de educación. 5.— Varios. El Consejo de Administración.

11

LA Coop. de Viviendas Buen Día Ltda Per. Jurídica N° 1399 cita a Junta General Extraordinaria de Socios para el día sábado 21-11-87 en la sede de la institución ubicada en volcán Tinzor N° 8726, Peñalolén, a las 16 y 16.30 horas y en primera y segunda citación respectivamente. Tabla: 1° Lectura acta anterior y correspondencia. 2° Venta del lote 148. 3° Incorporación de nuevos socios. 4° Varios. — El Consejo.

11-12

CITACION: Electricidad Mónaco S.A., cerrada, cita a Junta General Ordinaria para el día 20 de noviembre, en Avda. Bulnes 285, a las 18 horas para conocer y aprobar

memoria y balance, reparto dividendos, participación directorio y designación inspectores de cuentas. Registro accionistas permanecerá cerrado desde 6 hasta 20 noviembre. — El Presidente.

4-6-13

CONVOCO a Asamblea General Extraordinaria Asociación Gremial de Empresarios de Microbuses Recoleta Lira para el martes 17 de noviembre a las 10.30 horas en primera citación y 11 horas en segunda en Avenida Recoleta 415. Tabla. Acta, cuenta Sr. Presidente, balance. Eduardo Díaz. Presidente.

11-12

COOPERATIVA de Viviendas "Villa Valentina" Ltda. Personalidad jurídica 1279 de 1966 rol 1571 sede Komarov, 7890, Cerrillos, Maipú. Citación. El Consejo de Administración cita a Junta General Extraordinaria de socios, para el domingo 22 de noviembre 1987 primera citación, 10 horas en segunda citación, 10.30 horas. Tabla a tratar: 1.- Aprobación acta anterior. 2.- Correspondencia 3.- Trámites y diligencias. 4.- Cuenta tesorero (cobro a todos los socios morosos). 5.- Rectificación plano loteo de la Cooperativa 6.- Traspasos acciones. 7.- Varios etc. Asistencia obligatoria. — Consejo de Administración.

11

CITACION. Citase a Asamblea Extraordinaria de Socios de la "Sociedad Administradora de Empresas e Inversiones Fas Limitada, Compañía en Comandita por Acciones" (en liquidación), a celebrarse el día 30 de noviembre de 1987, a las 18 horas, en Avenida Buzeta N° 3359 de esta ciudad. El Registro de Accionistas permanecerá cerrado los tres días anteriores a la asamblea y en el día en que ésta se celebre. Materia a tratar: Ampliación de facultades otorgadas a la Junta Liquidadora. Sociedad Gestora. Junta Liquidadora.

9-10-11

REMATES

REMATE. Décimo Tercer Juzgado Civil de Santiago, Compañía 1213 fíjese audiencia 30 de noviembre 1987, quince horas, remate inmueble ubicado Pasaje N° 7150-B, Conjunto habitacional Camino Agrícola, Ñuñoa, inscrito fs. 7.008 N° 8.140 del Registro de Propiedad del Conservador de Bienes Raíces de Santiago año 1981. Mínimo posturas 1.604,0832 UF valor tengan día subasta. Pago contado dentro plazo tercer día efectuada subasta, mediante dinero efectivo, vale vista orden Tribunal o depósito cuenta corriente mismo. Subastadores deberán acompañar boleta garantía orden Tribunal, dinero efectivo o vale vista bancario 10 % mínimo, o sea, 160,40832 UF, valor tengan día remate. Escritura compraventa dentro plazo 10 días hábiles siguientes remate. Gastos cuenta exclusiva subastador. Bases demás antecedentes Secretaria Tribunal autos "Banco Español-Chile con Arancibia María", requerimiento. Rol N° 234-83.

8-9-10-11

REMATE. Ante Quinto Juzgado Civil de Santiago, se rematará el día 30 de noviembre de 1987 a las 16.00 horas propiedad ubicada en la comuna de San Bernardo, calle José M. Carrera esquina Blanco Bloque Colectivo N° 6-K Depto. 43 sector A población El Olivo y derechos proporcionales en los bienes comunes, inscrita a fojas 417 N° 728 Conservador de Bienes Raíces de San Bernardo correspondiente al año 1976. Mínimo posturas \$ 5.928.521, forma de pago contado dentro de quinto día de efectuada la subasta. Todo postor deberá acompañar vale vista a la orden del tribunal por el equivalente al 10% del mínimo señalado. Más bases y antecedentes en expediente rol N° 1212-86 Requerimiento A.A.P. Nacional con Silva Herrera Joel. — Secretaria.

10-11-12-13

Servicios

ITINERARIO DE TRENES

SALIDAS DE ESTACION CENTRAL			
Salida	Destino	Categoría	Frecuencia
8.30	Concepción (5)	Aut. Salón	Diario
9.00	Concepción	Aut. Expreso	Diario
12.00	Concepción (5)	Aut. Salón	Diario
14.00	Concepción (5)	Aut. Salón	Diario
15.00	Chillán	Aut. Expreso	Diario
17.30	Concepción (5)	Aut. Salón	Diario
19.30	P. Montt (2)	T. Rapido	Diario
"El Rapido de Puerto Montt"			
20.30	P. Montt (3)	T. Expreso	Diario
23.00	Concepción (4),(5)	Aut. Salón	Diario

- (1) Lleva clase económica.
- (2) Lleva dormitorio, salón, comedor, video-bar, clase económica y "autotren". Combina en Mariquina con bus a Valdivia, y en Osorno con bus a Puerto Montt.
- (3) Lleva coches de 1º y 2º clase, y comedor. Dormitorio y autotren a Temuco. Combina en Mariquina con bus a Valdivia.
- (4) Lleva dormitorio.
- (5) Lleva clase económica. Combina en Cabrero a Concepción, en bus.

LLEGADAS A ESTACION CENTRAL			
Llegada	Procedencia	Categoría	Frecuencia
7.00	Concepción (4),(3)	Aut. Salón	Diario
8.15	P. Montt (1)	T. Expreso	Diario
9.00	P. Montt (2)	T. Rapido	Diario
13.00	Chillán	Aut. Expreso	Diario
13.30	Concepción (3)	Aut. Salón	Diario
17.45	Concepción	Aut. Expreso	Diario
18.00	Concepción (3)	Aut. Salón	Diario
20.15	Concepción (3)	Aut. Salón	Diario
22.00	Concepción (3)	Aut. Salón	Diario

- (1) Trae coches 1º y 2º clase y comedor. Dormitorio y autotren de Temuco. Combinación en bus de Valdivia.
- (2) Trae dormitorio, salón, comedor, video-bar, clase económica, "autotren". Sector: Puerto Montt, Osorno y Valdivia-Mariquina, en bus.
- (3) Trae clase económica. Sector: Concepción-Cabrero, en bus.
- (4) Trae dormitorio.

INFORMACIONES Y VENTAS DE PASAJES - Of. Central (Alameda 853) 330746-391818. Estación Central: 92157-91882. Metro Esc. Militar: 2282983. RESERVAS TELEFONICAS: 91882-91825-95199-95401-95718. de 07.00 a 22.30 hrs.

MOVIMIENTO DE AVIONES

MIÉRCOLES

AEROPUERTO COMODORO ARTURO MERINO BENITEZ

MOVIMIENTO INTERNACIONAL

LLEGAN:

PROCEDENCIAS	VUELO	COMPANIAS	HORA
París, Recife, Rio, Buenos Aires	093	Air France	11.00
H. Kong, Tokio, Vancouver, Toronto	478	Canadian	11.20
Buenos Aires, Mendoza	204	Aerolineas	11.25
N. York, Miami, Buenos Aires	453	Panam	12.05
Rio de Janeiro, Sao Paulo	920	Varig	12.50
Frankfurt, Rio, Sao Paulo, Bs. Aires	518	Lufthansa	12.55
Los Angeles, México, Bogotá	081	Avianca	16.00
Buenos Aires	479	Canadian	18.50
Buenos Aires	124	LAN Chile	19.10
Rio de Janeiro, Sao Paulo, Asunción	115	LADECO	20.55

SALEN:

HORA	COMPANIAS	VUELO	DESTINOS
09.00	LADECO	114	Sao Paulo, Rio de Janeiro
10.30	LAN Chile	133	Isla de Pascua, Papeete
09.30	LADECO	300	Guayaquil, Bogotá, Miami
12.05	Aerolineas	277	Mendoza, Córdoba, Buenos Aires
12.05	Canadian	478	Buenos Aires
13.00	Air France	094	Buenos Aires, Rio, París
14.15	Varig	921	Sao Paulo, Rio de Janeiro
14.25	Lufthansa	519	Bs. Aires, Sao Paulo, Rio, Frankfurt
14.35	LAN Chile	125	Buenos Aires
16.50	Avianca	081	Buenos Aires
17.55	Panam	454	Buenos Aires
19.35	Canadian	479	Toronto, Vancouver, Tokio, Hong Kong
20.00	LAN Chile	142	Lima, N. York

MOVIMIENTO NACIONAL

LLEGAN:

PROCEDENCIAS	VUELO	COMPANIAS	HORA
Concepción	002	LADECO	09.55
Punta Arenas, Puerto Montt	070	LADECO	13.10
Arica, Iquique, El Salvador	095	LAN Chile	15.40
Arica, Iquique, Antofagasta	061	LADECO	15.55
Osorno, Valdivia, Temuco	014	LADECO	17.10
Punta Arenas, Puerto Montt	084	LAN Chile	17.55
Concepción	004	LADECO	20.30
Calama, Antofagasta	053	LAN Chile	20.40
Concepción	020	LAN Chile	20.50

SALEN:

HORA	COMPANIA	VUELO	DESTINO
08.00	LAN Chile	094	El Salvador, Iquique, Arica
08.00	LADECO	003	Concepción
08.10	LADECO	060	Antofagasta, Iquique, Arica
08.45	LAN Chile	085	Concepción, Pto. Montt, Punta Arenas
09.30	LAN Chile	033	Isla de Pascua, Papeete
12.30	LADECO	015	Temuco, Osorno, Valdivia
16.35	LAN Chile	052	Antofagasta, Calama
18.00	LADECO	071	Puerto Montt, Punta Arenas
18.30	LADECO	005	Concepción
18.45	LAN Chile	021	Concepción

PUZZLE

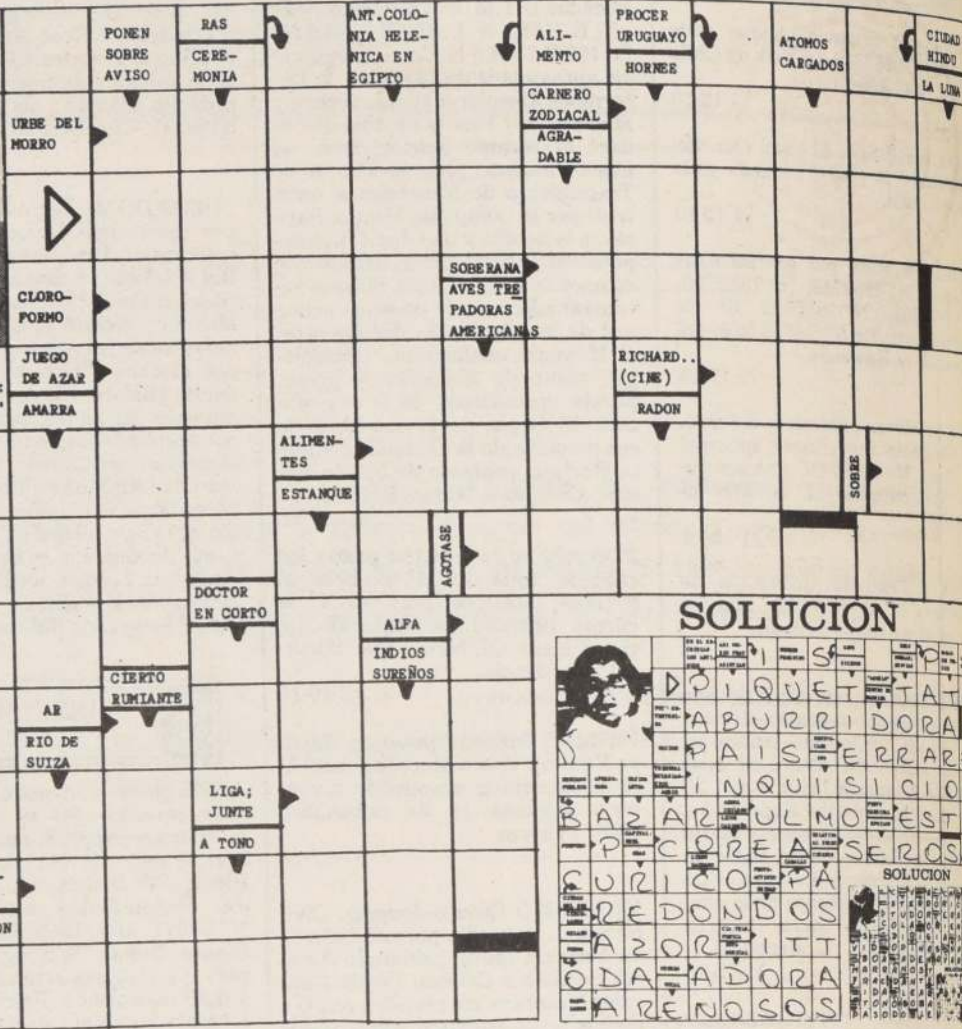
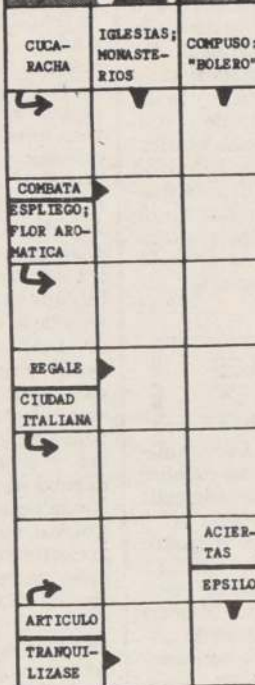

SOLUCION



TURNO DE FARMACIAS

SEMANA COMPRENDIDA ENTRE EL 7 Y EL 13 DE NOVIEMBRE 1987

SECTOR METROPOLITANO CENTRAL

LEO, 5 de Abril 4698; MEBAL N° 1, Monte Palomar 194; SANTOS, Vicuña Mackenna 27; ARAUCO, Arauco 1055; NASSER, Meiggs 31; CONTINENTAL, Avda. Lib. Bdo. O'Higgins 4171; SANTA INES, Santo Domingo 1040.

SECTOR NORTE

Pio Nono, Avda. Santa María, Carretera Panamericana Norte, comunas Conchalí, Quilicura, Colina SANTOS, Avda. Independencia 4884; LORETO, Loreto 34; MAIPO, Recoleta 2211; CHILE N° 2, Avda. Independencia 294; SANTA LAURA, Santa Laura 1435.

SECTOR SURESTE

Comunas Puente Alto, Pirque, San José de Maipo, La Florida, La Granja, La Pintana, San Ramón

GRUPO "A": PEIPE, Balmaceda 315, Puente Alto. GRUPO "B": PICTON, Vicuña Mackenna 10710; MEDITERRANEO, Américo Vespucio 7975; LA GRANJA, Santa Rosa 7949; CHEUL, Serafin Zamora 127.

SECTOR OCCIDENTE

Comunas Renca, Pudahuel, Cerro Navia, La Prada, Quinta Normal, Santiago Oeste

GRUPO "B": BRAND N° 3, Avda. Lib. Bdo. O'Higgins 2837; FRANCESA, San Pablo 2002; BREMEN N° 1, José Joaquín Pérez 5271; ITALIANA, San Pablo 3069; SANTOS N° 7, Joaquín Walker Martínez 1650; FIGUEROA, San Pablo 6296; WINDSOR, José Joaquín Pérez 7064; SANTA MARIA N° 2, Balmaceda 4308.

CUARTO SECTOR

Providencia, Vitacura, Apoquindo, Las Condes, Bilbao GRUPO "B": CALI, Florencio Barrios 1685; BRAND N° 4, Avda. Providencia 1364; SANTOS, Avda. Vitacura 6195; OBISPO SALAS, Arzobispo Vicuña 37; PARQUE, Avda. Américo Vespucio Norte 2478; EL SOL, Avda. Vitacura 8935-8937; EL ARRAYAN, Avda. Las Condes 14564; ANDRADE, Avda. Providencia 2012; LA BOTICA, Avda. Vitacura 3414; NAVIDAD N° 1, Avda. Apoquindo 4124-4130; AHUMADA, Avda. Cristóbal Colón 6592.

QUINTO SECTOR

Avda. Irarrázaval, Bilbao, Avda. Bustamante, La Reina, Macul GRUPO "B": MUNDIAL, Avda. Irarrázaval 710; ACUARIUS, Avda. Irarrázaval 4651; BRAND N° 2, Avda. Irarrázaval 2842; PRINCIPAL, Avda. Las Parcelas 8640; UNIVERSO N° 2, Avda. Francisco Bilbao 8010; MIAMI, Avda. Pedro de Valdivia 2076; D'ALMAGRO, Diego de Almagro 5447; EL PRADO N° 1, Las Carretas 2369; JAIME EYZAGUIRRE, Calle Nueva 2099 (Pobl. J. Eyzaguirre).

COMUNAS DE SAN MIGUEL Y LA CISTERNA

RECREO, Carmen Mena 664; LA BANDERA, Vicuña Mackenna 1040; LA LINEA, Fernández Albano 02880; DIGU, Santa Rosa 4207; LA GRANJA N° 3, Briones Luco 04.

COMUNA DE SAN BERNARDO

DEL INDIO, Eyzaguirre 339; SU FARMACIA, Calle Larga 200; SANTA MARTA, Santa Marta 127.

FARMACIAS DE URGENCIA

AHUMADA, Portugal 155; DIECISIETE Y MEDIO, Avda. Vicuña Mackenna 8430; SUIZA, Gran Avenida José Miguel Carrera 3052; LOS PORTALES, Monseñor Edwards 1170; AHUMADA, ESTADIO ITALIANO, Avda. Las Condes 6737; ANDRADE, Avda. Lib. Bdo. O'Higgins 2902; GIL N° 2, Avda. Cuarto Centenario 999; AHUMADA, Avda. Vitacura 4224; FARMACIA DE URGENCIA, Avda. Ramón Freire 2475, Maipú.

Económicos

REMATE. Vigésimoquinto Juzgado Civil Santiago se rematará día 30 de noviembre de 1987, a las 16 horas, propiedad de calle Pasaje Rancagua N° 3828, Conchalí, inscrita en el registro de propiedades a fs. 575 N° 731, año 1970, Conservador de Bienes Raíces de Santiago. Mínimo \$ 537.309 más \$ 70.000 por costas. Interesados presentar vale vista orden Tribunal o boleto consignación cuenta corriente, tribunal, o dinero efectivo, por el 10% del mínimo fijado, de más antecedentes juicio "Asociación Nacional de Ahorro con Venegas", Rol 7332-86. Requerimiento.— Conforme La Secretaria.

REMATE. Décimo Juzgado Civil Santiago, Compañía 1213, cuarto piso, subastará 30 noviembre 1987, a las 16.00 horas, en Secretaría Tribunal propiedad ubicada en calle Las Rejas N° 640 Block 10 Depto. 405 p. 4 Maipú, inscrita a fs. 1308 N° 15.875 Registro Propiedad 1978 Conservador Bienes Raíces San-

tiago y además los derechos proporcionales en los bienes comunes entre los cuales se encuentra el terreno en que se construyó el edificio o block N° 10. Mínimo posturas 391, 92588 Unidades de Fomento equivalente en moneda corriente día subasta, más \$ 40.300 por concepto de costas. Pago contado. Postores acompañarán vale vista orden Tribunal o boleto consignación cuenta corriente Tribunal o dinero efectivo equivalente al 10% mínimo fijado subasta, excepto ejecutante con cargo crédito. Gastos contribuciones, pavimentación, escrituración, impuestos y demás cargo subastador, bases, antecedentes expediente rol N° 2480, caratulado "Asociación Nacional de Ahorro y Préstamo con Tejada Martínez, Andrés", requerimiento.— La secretaria. 10-11-12-13

REMATE. Decimoquinto Juzgado Civil Santiago, Agustinas 1127, tercer piso, se subastará el día 7 diciembre 1987 a las 16 horas, pro-

piudad ubicada en Pasaje ciento seis N° 4724, sitio 99 manzana G, San Miguel, inscrita fs. 455 N° 634 del año 1975 Conservador Bienes Raíces San Miguel. Mínimo posturas \$ 2.650.000, al contado. Interesados deberán depositar Cta. Cte. Tribunal presentando boleto consignación por equivalente al 10% mínimo subasta. Demás bases y antecedentes autos Rol N° 975-85 "Asociación Ahorro Préstamo con Jaña".— La secretaria. 10-11-12-13

34 ACCION DE GRACIAS

DEVOCION a Santa Clara. Hacer tres pedidos: 1 de negocios y 2 de imposibles. Aun sin fe serán atendidos. Rezar 9 días, 9 Ave Marias con una vela encendida, dejar consumirse toda. Al noveno día publicar. C.H.E.R. 11



UNIVERSIDAD DE LA SERENA

Año Académico 1988

CLAVE DE CARRERA	CARRERAS	REQUISITOS Y PONDERACIONES EN PORCENTAJE										TOTAL VACANTES CON SOBRECUEPOS
		PROM. DE NOTAS	P.A.A.		PRUEBAS CONOCIMIENTOS ESPECIFICOS					PTJE. POND. MIN. POST.	VACANTES REGULARES	
			VERB.	MAT.	H. y G. CHILE	BIO.	CS. SOC.	MAT.	OCA.			
2500	FACULTAD DE INGENIERIA											
	INGENIERIA CIVIL en las especialidades de	20	10	45	10			15		600	150	180
	— Industrial											
	— Mecánica											
	— Minas											
2510	Obras Civiles											
	CONSTRUCCION CIVIL	20	10	45	10			15			90	110
	INGENIERIA DE EJECUCION EN											
	MECANICA	20	10	45	10			15			60	70
	INGENIERIA DE EJECUCION EN MINAS	20	10	45	10			15			60	70
2514	INGENIERIA EN ALIMENTOS	20	10	45	10			15			70	85
TOTAL VACANTES FACULTAD DE INGENIERIA											430	515
2541	FACULTAD DE HUMANIDADES											
	PEDAGOGIA EN CASTELLANO Y											
	FILOSOFIA	20	40	30	10					575	55	60
	PEDAGOGIA EN HISTORIA Y						20					
	GEOGRAFIA	20	20	20	20					575	55	60
2543	PEDAGOGIA EN INGLES	20	40	30	10					575	45	50
2544	PEDAGOGIA EN MUSICA	20	30	40	10					500	35	40
TOTAL VACANTES FACULTAD DE HUMANIDADES											190	210
2521	FACULTAD DE CIENCIAS											
	PEDAGOGIA EN MATEMATICAS	20	10	45	10			15		575	55	60
	PEDAGOGIA EN BIOLOGIA Y CIENCIAS											
	NATURALES	20	20	30	10	20				575	55	60
	QUIMICO LABORATORISTA	30	10	40	10				10		60	70
TOTAL VACANTES FACULTAD DE CIENCIAS											170	190
TOTAL VACANTES UNIVERSIDAD DE LA SERENA											790	915

NOTA IMPORTANTE:

- Tendrán acceso a postular al CFU (Crédito Fiscal Universitario) los alumnos que hayan obtenido como promedio de la P.A.A. (Prueba de Aptitud Académica) un puntaje igual o superior a 580 puntos.
- El estudiante que ingrese a la U.L.S. con puntaje promedio P.A.A. inferior a 580 puntos, si bien es cierto, no podrá optar al CFU, en el primer año, podrá solicitarlo en los años siguientes, siempre y cuando, su rendimiento académico sea acorde con las exigencias equivalentes para alumnos antiguos.

Importante: El número de postulaciones a la Universidad de La Serena es cuatro (4)

Beca de Matrícula: La Universidad de La Serena concederá becas a todos los alumnos que se matriculen en cualquiera de sus carreras y cuyos puntajes se ubiquen sobre los 650 puntos promedio de la Prueba de Aptitud Académica.

Estas becas consistirán en una liberación de hasta 50% del pago de matrícula durante el primer año, de acuerdo a la siguiente tabla:

El 50% de exención para aquellos alumnos que obtengan un puntaje promedio P.A.A. sobre 701 puntos.

El 30% de exención para aquellos alumnos que obtengan un puntaje promedio P.A.A. entre 676 y 700 puntos.

El 20% de exención para aquellos alumnos que obtengan un puntaje promedio P.A.A. entre 650 y 675 puntos.

Crédito Fiscal Universitario: a) Tendrán acceso a postular al CFU (Crédito Fiscal Universitario) los alumnos que hayan obtenido como promedio de la P.A.A. un puntaje igual o superior a 580 puntos.

b) El estudiante que ingrese a la U.L.S. con puntaje promedio P.A.A. inferior a 580 puntos, si bien es cierto, no podrá optar al CFU en el primer año, podrá solicitarlo en los años siguientes, siempre y cuando su rendimiento académico sea acorde con las exigencias equivalentes para alumnos antiguos.

Puntaje Adicional por Preferencia: La Universidad de La Serena bonificará con un puntaje adicional las tres primeras preferencias indicadas a primera, segunda o tercera preferencia alguna carrera de la Universidad de La Serena, recibirá un punta-

je adicional de 30, 20 ó 10 puntos, respectivamente. Esta bonificación se otorga sobre el puntaje mínimo ponderado para las carreras que lo requieran.

Prueba Especial para música: Se otorgará, además del puntaje adicional por preferencia, 20 puntos más a todos los estudiantes que estén en posesión de Licencia Media de la Escuela Experimental de Música de la Universidad de La Serena y que postulen a la carrera de Pedagogía en Música. Este puntaje especial se otorgará sobre el puntaje mínimo ponderado para esta carrera.

Prueba Especial para Pedagogía en Música: La Universidad administrará una Prueba Especial, con carácter de selectiva, a los alumnos preseleccionados de la carrera de Música, en el propósito de evaluar las aptitudes e intereses de los postulantes. Para este efecto se preseleccionará un total de 200 estudiantes. Mayores informaciones relacionadas con la fecha y lugares de aplicación se incluirán en la publicación de las listas de preseleccionados.

Ingresos Especiales: Además de los cupos señalados, la Universidad ofrece ingresos especiales para aquellos postulantes que:

a) Acrediten estar en posesión de un grado o título universitario.

b) Tengan estudios en el extranjero equivalentes a la Enseñanza Media Chilena.

Ingreso como alumnos extraordinarios: Las personas que estando en posesión de un título universitario reconocido por el Estado, que deseen matricularse en uno o más cursos de la oferta semestral de la Universidad, podrán solicitarlo a la Dirección de Docencia. Los cursos así inscritos no son conducentes a título o grado académico.

Transferencia de Carreras en la U.L.S.: Los estudiantes de la Universidad de La Serena podrán solicitar su transferencia de una carrera a otra dentro de la misma Universidad; para este efecto deberán tener un puntaje ponderado igual o superior al del último matriculado en la nueva carrera y deberán estar en condiciones de homologar al menos el 75% de los créditos del 1er. año de esta carrera.

Observaciones adicionales: 1) No podrán postular a la Universidad de La Serena, las personas que:

a) Hayan sido eliminadas, suspendidas, expulsadas o ex matriculadas de ésta u otra Institución de Educación Superior, cuando esta medida diga relación con las normas disciplinarias correspondientes.

b) Hayan sido eliminadas de ésta u otra Institución de Educación Superior por aplicación de los correspondientes Reglamentos de Régimen de Estudio. Quienes contravengan estas disposiciones serán eliminadas en el momento de la matrícula o en cualquier instante en que se determine el hecho.

2) La Universidad se reserva el derecho a cambiar de carrera a un estudiante que por razones de salud, debidamente acreditadas por el Departamento de Salud, estuviese impedido para desempeñar en buena forma la correspondiente profesión. Este cambio de carrera se hará de acuerdo a las preferencias manifestadas por él en su postulación, siempre que cumpla con los requisitos de ingreso. Cuando la enfermedad del estudiante revista características tales que no sean compatibles con ninguna carrera que dicte la Universidad de La Serena, o no tenga el puntaje de selección mínimo requerido, el estudiante perderá su calidad de alumno de la Universidad.

Intendente de Tarapacá, Julio Bravo Valdés

Pronostican gran resurgimiento económico e industrial de Arica

ARICA (Juan Cuevas Marambio, corresponsal).— El intendente regional de Tarapacá, mayor general, Julio Bravo Valdés, expresó aquí que Arica y la Primera Región en general, tendrá un gran resurgimiento en los sectores de desarrollo económico industrial y también en el turismo, lo cual "se refleja en las numerosas inversiones, instalaciones bancarias, hoteles, comerciales e industriales en esta zona".

La afirmación la hizo en conversación con este diario, tras concluir 72 horas de instalación del gobierno regional en la provincia de Arica, oportunidad en que tomó el pulso al avance que experimentó esta histórica ciudad y luego de interiorizarse de las inquietudes que le fueron planteadas.

El jefe regional avaló su anuncio al destacar que "nadie invierte donde piensa que no va a tener buenos resultados. Se está viendo —acotó— que esta potencialidad va a emerger y está emergiendo. Somos nosotros los encargados de impulsar ese desarrollo", afirmó.

Respecto a la instalación del gobierno regional en la comuna de Arica por espacio de 3 días aseguró que el objetivo fue consolidar las acciones y concretar el conocimiento de la realidad provincial, para ser capaces de palpar —en el terreno mismo— cuales son las potencialidades que tiene la provincia y como se están aprovechando las capacidades y sus proyecciones.

Puso especial énfasis en tres aspectos que tienen trascendencia para Arica y la región: la agricultura, la minería y el recurso marino.

Sobre el primer punto, la agricultura, dijo que "es un potencial que constituye una necesidad de aprovechamiento futuro de gran interés".

En lo relativo a la minería puso de relieve el proyecto de Choquelimpia, que significó una inversión de cincuenta millones de dólares y se constituirá en una fuente de trabajo para aproximadamente quinientas personas, además de la inauguración de la planta de ácido bórico en la Quebrada del Águila.

Referente al recurso marino, los estudios han puesto en evidencia que existe una fortuna en el mar, frente a las costas ariqueñas.

Entre los anuncios importantes para Arica, mencionó la inversión de 238 millones de pesos en el sector vivienda, destacando como sobresaliente el programa de pavimentación, donde se invirtieron 163 millones de pesos únicamente en ese rubro.

Consultado sobre la transformación y mejoramiento del terminal pequero, señaló que Emporchi debe iniciar la gestión correspondiente para entregar los terrenos en comodato al Servicio Nacional de Pesca, lo cual, debe agilizarse cuanto antes.

VIAJE DE S.E.

Confirmó también la visita oficial de Su Excelencia, Capitán General, Augusto Pinochet Ugarte "en la última semana de noviembre o primeros días de diciembre, ya que la confirmación de la fecha provendrá desde Santiago".



ARICA.— El intendente de Tarapacá, mayor general Julio Bravo Valdés visitó recientemente en el poblado de San Miguel de Azapa a las treinta familias beneficiadas con el programa de descentralización habitacional que impulsa el Supremo Gobierno. En la fotografía se aprecia al intendente Bravo Valdés en el instante que da la bienvenida a la comuna de Arica, y a una flamante propietaria proveniente de la capital. (Fotografía Telefax).

Compañía Sudamericana de Vapores

US\$ 50 millones invierten en modernización de flota

VALPARAISO (Marta Ureta).— Dos nuevas naves se incorporarán a la flota de la Compañía Sudamericana de Vapores. Así lo anunció el presidente del directorio, José Luis Cerda, durante la ceremonia de recepción oficial del buque multipropósito "Laja", efectuada ayer, en esta ciudad.

Según señaló el ejecutivo, el próximo lunes 16, personeros de la compañía recibirán en el Japón el Buque Frigorífico "Choapa", construido en el astillero Onishi. Es una nave del tipo Jumbo Reefer, que cuenta con la más moderna tecnología para el transporte de carga con

capacidad para 600.000 pies cúbicos.

El "Choapa" se verá complementado con la nave gemela "Chaitén" que arribará a Valparaíso el 15 de enero próximo.

El mes pasado recaló en Valparaíso el buque multipropósito "Lircay" y ayer fue recibido oficialmente el "Laja", ambos construidos por la empresa Kawasaki Heavy Industries en los astilleros de Kobe en Japón.

La adquisición de esta nave representa una inversión que aproxima a los 50 millones de dólares y forma parte del programa de modernización de la flota de la compañía.

En Antofagasta

Hoy se inicia Congreso Nacional de la Construcción

ANTOFAGASTA (por Rigo-berro Vega, corresponsal).— Con la presencia del Ministro de Vivienda y Urbanismo Miguel Angel Poduje, y la participación de más de 200 congresistas, se iniciará hoy aquí el Segundo Congreso Nacional de la Construcción que comienza hoy y se prolongará hasta el próximo viernes 13.

El evento cuenta con el patrocinio del Consejo de Rectores de las universidades chilenas, Conicyt y la Cámara Chilena de la Construcción y tiene como objetivo fundamental mostrar los adelantos técnicos en esta materia y, de esta forma cambiar la imagen del primer congreso que se caracterizó fundamentalmente, mostrar productos.

Por su parte, el programa de actividades del Ministro Poduje, contempla para las 17 horas de hoy, la entrega de 73 títulos de dominio, a trabajadores del Ferrocarril de Antofagasta. Bolivia en una ceremonia tendrá lugar en el salón de honor de la Municipalidad de Antofagasta. Además los beneficiarios, recibirán de manos del Ministro, un subsidio para honrar la cuenta hipotecaria, por un monto de 23 unidades de fomento.

Las casas ubicadas en Antofagasta, fueron tasadas por el Servicio de Vivienda y Urbanismo, SERVIU II Región, cuotas de ahorro para la vivienda, pagaderas en 20 años, intereses.

Breves regionales

PROHIBEN CAMPOS DE PASTOREO EN FERNANDO.— A contar de hoy, y por resolución del Servicio Agrícola y Ganadero, SAG, en los lugares que se indican, queda prohibido, por el lapso de un año, el uso de los campos de pastoreo de la pre y alta cordillera.

En la provincia de Colchagua la medida rige en: Depuñá, Fernando: Cajón de las Damas (Los Castillos, Los Palacios, Potrerillos, Las Damas, Algodones, Pincheira y Las Yeguas).

En Cajón Lo Herrera: campo de pastoreo Herrera Cajón del Flaco, Cajón de los Ríos, Higuera 3 Vega del Flaco o Garrañillas o Higuera 2.

En Cachapoal, comuna de Machali: Cajón de Las Leñas y Cajón Las Vegas.

PROYECTOS DE INVERSION EN LAGO VERDE.— A la realización de 13 proyectos de inversión de directo beneficio para la comuna, para lo que resta del año, se encuentra la posibilidad de Lago Verde.

Los proyectos, que representan un monto de 9 millones de pesos, están insertos en el plan de inversiones de 1987 y están encaminados a la normalización de instalaciones eléctricas domiciliarias, mejoramiento y reparación del alumbrado público; entre otros.

Defunciones

Manuel Enrique Ahumada Muñoz
Oscar Arias Cordero
Manuel Alfonso Bravo

Enrique Luis Fernández Vila
Mauricio León Peñaloza
Pedro Jesús Vargas Alvarez

Maria Santos Vargas Valderrama
Alejandro Villena Riquelme
Juana Vinet Betancourt

Tenemos el sentimiento de comunicar el sensible fallecimiento de nuestro querido esposo, padre, hijo y hermano, señor

MANUEL ENRIQUE AHUMADA MUÑOZ (Q.E.P.D.)

Sus funerales se realizarán hoy en el Cementerio General Crematorio

La familia

Tenemos el sentimiento de comunicar el sensible fallecimiento de nuestro querido esposo, padre, suegro, hermano, tío, cuñado y abuelito, señor

OSCAR ARIAS CORDERO (Q.E.P.D.)

Sus funerales se realizarán hoy en el Cementerio General (Av. La Paz), después de una Santa Misa que se oficiará a las 15.30 horas por el eterno descanso de su alma en la Capilla de dicho Cementerio

La familia

Ha dejado de existir nuestro querido deudo, señor

MANUEL ALFONSO BRAVO (Q.E.P.D.)

Sus funerales se efectuarán en el Cementerio Metropolitano, a las 15 horas, partiendo el cortejo desde Pasaje Abedul 9499, La Florida

La familia

Tenemos el sentimiento de comunicar el sensible fallecimiento de nuestro querido hermano, sobrino y amigo, señor

ENRIQUE LUIS FERNANDEZ VILA (Q.E.P.D.)

Sus funerales se efectuarán hoy en el Cementerio General por Recoleta, saliendo el cortejo a las 15.30 horas desde su casa, habitación ubicada en Francisco Zelada N° 67 Población Zelada

La familia

Ha dejado de existir nuestro querido hijo, señor

MAURICIO LEON PEÑALOZA (Q.E.P.D.)

Sus funerales se efectuarán hoy en el Cementerio General a las 15 horas partiendo el cortejo desde su domicilio Catedral 5888

La familia

Tenemos el sentimiento de comunicar el sensible fallecimiento de nuestro querido padre, hermano, suegro y abuelito, don

PEDRO JESUS VARGAS ALVAREZ (Q.E.P.D.)

Sus funerales se efectuarán hoy en el Cementerio General por Recoleta, después de una misa que se oficiará a las 13 horas en la Parroquia San Antonio María Claret (Paradero 9 Gran Avenida)

La familia

Tenemos el sentimiento de comunicar el sensible fallecimiento de nuestra querida madre, suegra, tía, cuñada y abuelita, señora

MARIA SANTOS VARGAS VALDERRAMA (Q.E.P.D.)

Sus funerales se efectuarán hoy en el Cementerio General por Recoleta, saliendo el cortejo a las 15 horas desde su casa habitación ubicada en Av. Maratón N° 1731 de Nuñoa

La familia

Tenemos el sentimiento de comunicar el sensible fallecimiento de nuestro querido padre, suegro y abuelito, señor

ALEJANDRO VILLENA RIQUELME (Q.E.P.D.)

Sus funerales se efectuarán hoy en el Cementerio de Maipú, partiendo el cortejo a las 16.30 horas desde su casa habitación ubicada en Vicente Reyes 944 de Maipú

La familia

Ha dejado de existir nuestro querido deudo

JUANA VINET BETANCOURT (Q.E.P.D.)

Sus funerales se efectuarán hoy en el Cementerio General partiendo el cortejo desde la Parroquia Santo Tomás de Aquino a las 16 horas

La familia

Ejecutivo de grupo Bond en TV 13

Elogiosos comentarios del nivel técnico y profesional de la Corporación de Televisión de la Universidad Católica realizó ayer el director ejecutivo del grupo Bond de Australia, David Aspinall, durante un recorrido por la estación, donde fue recibido por el director ejecutivo de Canal 13, Eliodoro Rodríguez.

Aspinall pertenece a los canales 9 y STW de Perth y 9 QTQ de Brisbane, Australia, además de pertenecer también al Sistema Nacional Privado de Difusión vía satélite (SKY-Channel). Es también director de British Satellite Broadcasting Limited, de Gran Bretaña, y de HKNB Limited de Hong Kong.

El ejecutivo, junto con reiterar la calidad alcanzada por TV 13 que, dijo, constituye un orgullo para la televisión chilena, felicitó a los ejecutivos de la estación y por su intermedio a todos los integrantes de un equipo, que son resorte fundamental en los logros obtenidos por la Corporación.

A. Frossard en Canal 7

Un ateo recalcitrante, que sintió el llamado del catolicismo y se convirtió y que en la actualidad mantiene una férrea amistad con Juan Pablo II, el escritor y periodista francés, columnista de "Le Figaro", André Frossard es el invitado del especial que transmite hoy, a las 22:15 horas, el Departamento de Prensa de TVN denominado "En la huella del Papa".

Autor de "Dios existe, yo me lo encontré" y, posteriormente, "No tengáis miedo", aludiendo su título al primer mensaje que el Pontífice envió desde la Plaza San Pedro, en Roma, poco después de su nombramiento, Frossard estuvo en Chile siguiendo la huella de la visita pastoral del Sumo Pontífice y para saber, de primera fuente, qué pasó aquí tras su venida.

El libro que escribió sobre Juan Pablo II surgió por petición expresa del Pontífice, a quien conoció cuando era prelado en Polonia y desde ahí surgió entre ambos una gran amistad.

EN LA HUELLA DEL PAPA

Un programa especial de la Dirección de Informaciones de Televisión Nacional de Chile

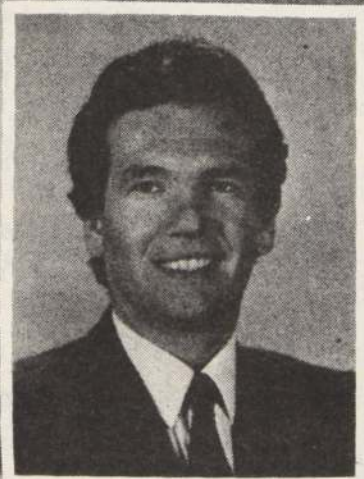
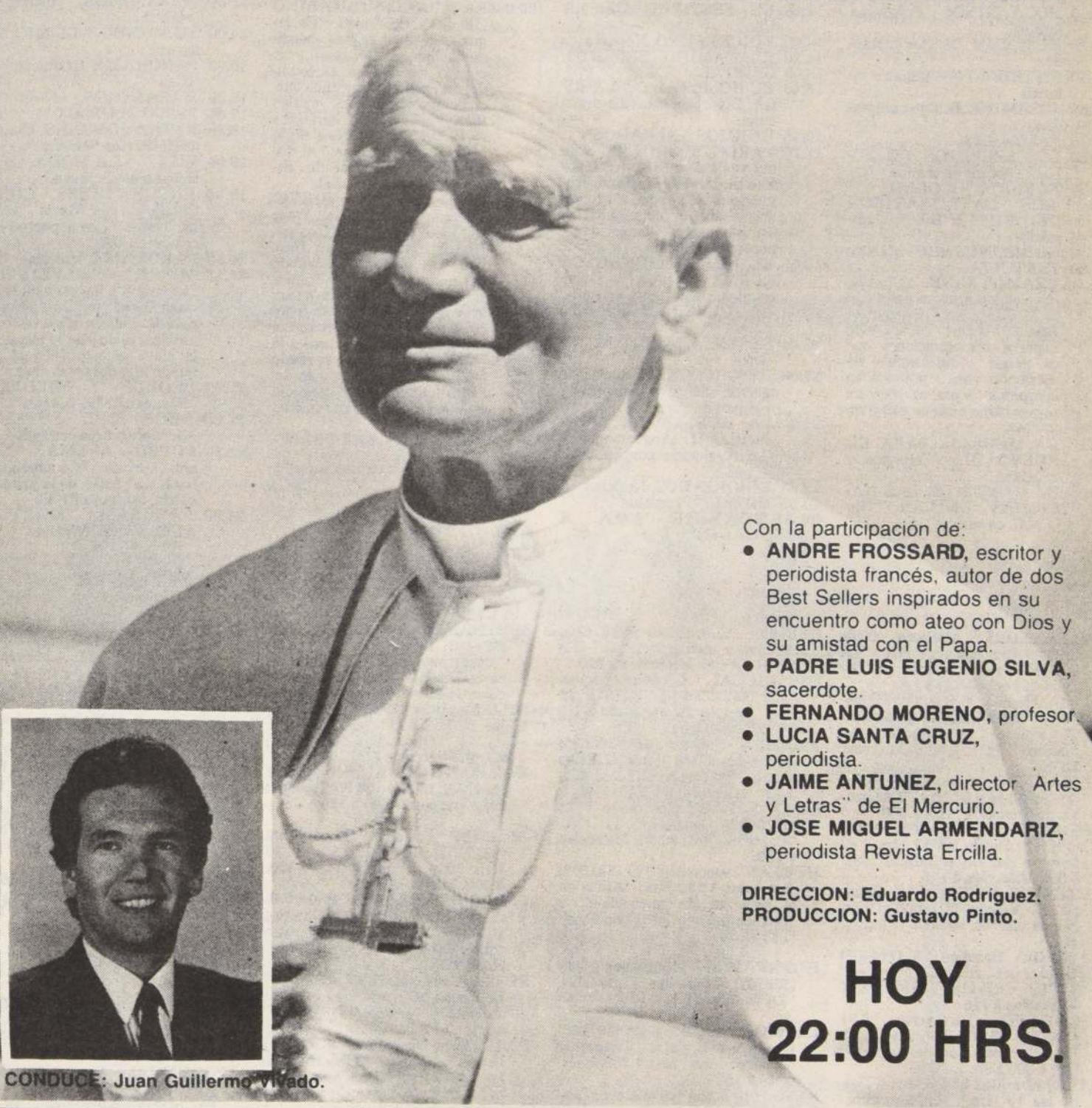

CONDUCE: Juan Guillermo Virado.

Con la participación de:

- **ANDRE FROSSARD**, escritor y periodista francés, autor de dos Best Sellers inspirados en su encuentro como ateo con Dios y su amistad con el Papa.
- **PADRE LUIS EUGENIO SILVA**, sacerdote.
- **FERNANDO MORENO**, profesor.
- **LUCIA SANTA CRUZ**, periodista.
- **JAIME ANTUNEZ**, director "Artes y Letras" de El Mercurio.
- **JOSE MIGUEL ARMENDARIZ**, periodista Revista Ercilla.

DIRECCION: Eduardo Rodríguez.
PRODUCCION: Gustavo Pinto.

HOY
22:00 HRS.



Televisión Nacional de Chile

Especial

SOL

- LOS ANTEOJOS
- EL LADO OSCURO DEL SOL
- CUIDADOS AL ASOLEARSE

NUMERO DEDICADO AL RADIANTE SOL

Si usted está relacionado en rubros afines, no deje pasar esta excelente oportunidad para publicar su aviso publicitario

Para mayores informes, rogamos comunicarse con el Departamento de Ventas, teléfono: 698-2222 anexos: 222-214

Verónica

ES MAGICA

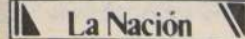
todos los sábados con su DIARIO 

publica:
21 de noviembre
cierra:
11 de noviembre



Espectáculos

Teleprogramas



Canal 5

- 11.00 LA BOLSA DE COMERCIO A SUS ORDENES. La actividad bursátil del día
13.00 CIERRE.
17.30 TELEMANIA
18.00 HOLA NIÑOS. Programa infantil.
18.10 KUM KUM Dibujos animados.
18.30 PIPIRIPAO '87. Espacio infantil.
18.50 JOSEMIEL. Dibujos animados.
19.15 FANTASMA.
19.30 LOS SECRETOS DE JULIE. Dibujos animados.
20.00 ROBERTO NICOLINI.
20.30 LOS CATEDRATICOS DEL RITMO. Dibujos animados.
21.10 HORIZONTE REGIONAL.
21.30 TERTULIA.
22.30 VEAMOS CINE. "Charlie, el veloz aventurero de la Luna". Con David Carradine, Brenda Vaccaro. Un solitario experto en motocicletas busca ganar competencias recorriendo varios pueblos en compañía de una mujer y su hijo y otros amigos extravagantes.
00.10 UN MENSAJE PARA EL NUEVO DIA. Comentario cristiano.
00.15 EL MUNDO DE LAS NACIONES UNIDAS. "La O.N.U. es para ti".



Canal 7

- 09.30 EL CLUB 700.
10.15 EL MINISTERIO DE JIMMY SWAGGART.
10.45 LA COCINA DE MONICA.
10.50 DIBUJOS ANIMADOS.
11.45 EL FESTIVAL DE LA UNA.
14.00 EDICION UNO. Noticias.
14.20 EL CAMINO SECRETO. CRISTAL.
15.45 EL HOSPITAL DE LA RISA. Divertida comedia mexicana.
16.45 DIBUJOS ANIMADOS.
17.15 TARDE DE CINE. "El viaje del yes". Con Desi Jr., Mike Evans, Beverly Garland. Huyendo de la policía, un joven negro acepta acompañar a un muchacho blanco a un crucero a Hawaii.
19.05 EL NUEVO MUNDO DE LORNE GREENE. Documental.
20.00 LA TORRE 10. Teleserie nacional.
20.40 SESENTA MINUTOS. Noticias.
21.30 HITCHCOCK: Historias de terror. Serie de misterio y suspense.
22.20 LA HUELLA DE JUAN PABLO II. Programa especial conducido por Juan G. Vivado.
23.35 EDICION DOS. Noticias.
23.55 HOTEL. "Promesas".
00.55 JOANNIE AMA A CHACHY.



Canal 2

- 17.45 CARTA DE AJUSTE.
18.00 MAS MUJERES. Programa femenino conducido por Gabriela Velasco.
19.00 DIBUJOS ANIMADOS.
20.00 EL MUNDO SUBMARINO DE J. COUSTEAU. "La laguna de los barcos perdidos". Jacques Cousteau y su equipo descienden al fondo del mar para ubicar unos barcos japoneses. Los cuales fueron atacados y hundidos en la bahía de una isla de la Micronesia, por los norteamericanos durante la Segunda Guerra Mundial.
21.00 CINE EN EL NUEVE. "Terror", dirigida por Peter Collinso, con Susan George, Honor Blackman, Ian Bannen. Un demente escapado del manicomio, y se dirige a su casa mientras que su esposa celebra —con su futuro marido—, el divorcio. En el hogar, el insano ataca a la muchacha que ha quedado cuidando a su hijo, y esto desencadena en una tragedia que terminará por destruirlo.
22.30 NOTICIAS
23.00 CIERRE DE LAS TRANSMISIONES



Canal 11

- 07.00 PANORAMA AL DESPERTAR. Noticias.
08.00 CANAL 11 AL DESPERTAR.
11.30 PATIO PLUM.
13.00 MASAMIGOS. Programa infantil.
14.00 TU MUNDO Y EL MIO. Teleserie.
15.00 PANORAMA HORA 3. Noticias.
15.30 MASAMIGOS
17.30 PATIO PLUMA.
18.30 EXTRA JOVENES. Conduce Katherine Salosny.
19.05 VISTA A LA MODA. Lo último en moda joven.
19.30 ENCUENTRESE CON... Conduce Inés María Cardone. Tema: "Los aspectos éticos del SIDA".
20.30 PANORAMA. Noticias.
21.15 MISTER BELVEDERE. "Requiem". En casa de la familia Owen sucede algo inesperado. Fallece el profesor de música, mientras le impartía la clase de acordeón al pequeño hijo del señor Owen...
22.00 GEORGE Y MILDRED. "El juego de las parejas".
22.30 EKOS DEL FUTURO. Microprograma ecológico.
23.35 FUTBOL ALEMAN. Colonia versus Monchengladbach. 12ª fecha de la primera rueda, tempora 87-88.
24.00 PANORAMA MARTINI AL CIERRE. Noticias.



Canal 13

- 10.30 UNIVERSO. "Vitamina C".
11.00 VIAJE AL FONDO DEL MAR. "Muerte desde el pasado".
12.00 EXITO
13.30 ALMORZANDO EN EL 13.
14.30 TELETARDE. Noticias.
15.00 NIÑA MOZA. Teleserie brasileña.
16.00 LA HECHIZADA.
16.30 MISTER T. Dib. animados.
17.00 CINE EN SU CASA. "Por la patria". Con Glenn Ford, Julia Adams. Luego de haber ido a pedir ayuda para defender su pueblo, un hombre encuentra que el lugar fue saqueado, muriendo su esposa y su hijo.
19.15 LA ULTIMA CRUZ. Teleserie nacional.
20.30 TELETRECE. Noticias.
21.30 DE CHINCOLA A JOTE. Espacio humorístico.
22.30 DIMENSION DESCONOCIDA. Un mundo desconocido, misterioso, que escapa a los límites de la imaginación.
23.40 TELENOCHE. Noticias.
00.00 CINE DE ULTIMA FUNCION. "Cuando los ángeles vuelan". Con Jennifer Dale, Rodin Ward. La labor de una remota clínica, donde se practican técnicas para rehabilitar a niños inválidos es investigada por una nueva enfermera, quien consigue aclarar oscuras hechas.

Cines y teatros

ALESSANDRI. Alameda 2879 (96848) Desde las 11 Hrs. "La isla de las condenadas y "Ornella de noche" (21) \$ 140.
ALFIL Alameda 776 (335357) Desde las 11.30 Hrs. "La profesora de lenguas" y "Pecado sin nombre" (21) \$ 200 Miércoles \$ 100.
APOQUINDO Apoquindo 3384 (2313560) 16 y 22 Hrs. "Las brujas de Eastwick" (18) \$ 350.
ASTOR Estado y Huérfanos (392100) Desde las 11 Hrs. "El hombre del río profundo" (21) \$ 300 Miércoles \$ 150.
AUTOCINE VIZCACHAS Camino El Volcán (8500931) Funciones viernes, sábado y domingo.
BANDERA Bandera 76 (714403) Desde las 11 Hrs. "Lo invisible" y "La oscuridad" (18) \$ 230. Miércoles \$ 115.
BIOGRAFO Lastarria 181 (334435) 13.30, 16, 19 y 21.45 Hrs. "La estación del regreso" (18) \$ 300 Estud. \$ 200.
CAPRI Monjitas 825 (392414) Desde las 10 Hrs. "Ninja terminator", "El protector" y "Maestro dedos rotos" (18) \$ 140. Miércoles \$ 80.
CENTRAL 1. Huérfanos 930 (333555) Desde las 11.30 Hrs. "La noche del exorcista" (18) \$ 150.
CENTRAL 2. Huérfanos 930 (333555) Desde las 11.30 Hrs. "La enfermera erótica" (21) \$ 150.
CERVANTES M. Cousiño 134 (381894) Desde las 11 Hrs. "Amante por negocio" (21) \$ 250. Miércoles \$ 130.
CINELANDIA Puente 540 (6967532) Desde las 11 Hrs. "Las picardías del sexo", "Mi amor, mi amante" y "El universitario virgen" (21) \$ 170.
CITY Agustinas 1022 (6966687) Desde las 11 Hrs. "Esperando la carroza" (14) \$ 200. Miércoles \$ 100.
CONTINENTAL P. Bulnes 57 (6960735) Desde las 11 Hrs. "Pelotón" (18) \$ 170. Miércoles \$ 100.
DUCAL Agustinas 777 (335375) Desde las 11.45 Hrs. "Mil veces adiós" (14) \$ 300. Miércoles \$ 150.
EL GOLF Apoquindo 3368

(2313485) 16.15, 18.45 y 22 Hrs. "Nueve y media semanas" (21) \$ 350 y \$ 400. Miércoles \$ 200.
ESPACIOCAL C. Goyenechea 3820 (2421326) 16, 19.30 y 22 Hrs. "Detrás del atentado" (18) \$ 380 Estud. \$ 340.
FLORIDA Estado 226 (380578) Desde las 11.30 Hrs. "Gracias abuela" y "Las renegadas" (21) \$ 230. Miércoles \$ 115.
GRAN PALACE Huérfanos 1178 (6960082) Desde las 11 Hrs. "Camorra" (21) \$ 300. Miércoles \$ 150.
HUELEN Huérfanos 779 (331603) Desde las 11.30 Hrs. "Alicia en el país de las maravillas" y "Blancanieves y los 7 enanitos" (TE) \$ 130.
HUERFANOS Huérfanos 930 (336707) Desde las 11.30 Hrs. "La familia" (14) \$ 150.
IMPERIO Estado 235 (397960) Desde las 11 Hrs. "Guerreras del amazonas" (21) \$ 300. Miércoles \$ 150.
KING Huérfanos 840 (332838) Desde las 11 Hrs. "Depredador" (14) \$ 200. Miércoles \$ 100.
LAS CONDES Apoquindo y Noruega (2208816) 16, 19 y 22 Hrs. "Cita a ciegas" (14) \$ 350, \$ 400. Miércoles \$ 200.
LAS LILAS E. Yáñez y J. de Dios V. (2317156) 16, 19.30, 22.15 Hrs. "Camorra" (21) \$ 350, \$ 400. Miércoles \$ 200.
LIDO Huérfanos 680 (330797) desde las 11.45 Hrs. "Cita a ciegas" (14) \$ 300. Miércoles \$ 150.
LO CASTILLO C. Goyenechea 3820 (2421345) 16.45, 19.15 y 21.45 Hrs. "Quédate conmigo" (18) \$ 350, \$ 400. Miércoles \$ 200.
MAIPO S. Pablo 4251 (731982) Desde las 14 hrs. "Viuda negra", "Halcones de la noche" y "Cortocircuito" (18) \$ 130.
MAYO Monjitas 879 (391201) Desde las 10 Hrs. "Las vírgenes guerreras", "Las danesas del placer" y "Amazonas, mujeres de amor y de guerra" (21) \$ 150. Miércoles \$ 80.
MODERNO G. Avenida 6544 (5212721) Desde las 14 Hrs. "Yo soy mía", "Arriendo a mi marido" y "Obsesión fatal" (21) \$ 130.

MONTECARLO Huérfanos 869 (398488) Desde las 10.45 Hrs. "Fotos prohibidas de una señora respetable" (21) \$ 300. Miércoles \$ 150.
NILO Monjitas 879 (391201) Desde las 10 Hrs. "Intimidad ultrajada" y "Operación sexo" (21) \$ 180. Miércoles \$ 90.
NORMANDIE Alameda 139 (392749) 16.30 y 20.30 Hrs "El color púrpura" (18) \$ 120.
ORIENTE P. de Valdivia 099 (2317151) 16.45, 19.15 y 21.45 Hrs. "La familia" (14) \$ 350, \$ 400. Miércoles \$ 200.
PEDRO DE VALDIVIA P. de Valdivia 1719 (2238546) 15.30, 19.15 y 22 Hrs. "Los intocables" (18) \$ 350, \$ 400. Miércoles \$ 200.
PLAZA Compañía 1068 (6984714) Desde las 10 Hrs. "De vuelta al colegio" y "Halcón" (14) \$ 230. Miércoles \$ 120.
PRAT San Diego 219 (5550754) Desde las 14 Hrs. "Imperio Ninja", "El terror llama a su puerta" y "Cinco dedos de furia de Bruce Lee" (18) \$ 140.
PROVIDENCIA M. Montt 032 (42867) 16, 19 y 22 Hrs. "La decadencia del imperio americano" (21) \$ 350.
REAL Compañía 1040 (6965555) Desde las 11 Hrs. "Rescate infernal" y "Sin piedad" (18) \$ 230. Miércoles \$ 120.
REX 1. Huérfanos 735 (331144) Desde las 11 Hrs. "Los intocables" (18) \$ 300. Miércoles \$ 150.
REX 2. Huérfanos 735 (331144) Desde las 11 Hrs. "Vicios privados, virtudes públicas" (21) \$ 300. Miércoles \$ 150.
REX 3. Huérfanos 735 (331144) Desde las 11 Hrs. "Pecados de familia" (21) \$ 300. Miércoles \$ 130.
RIO Monjitas 743 (333550) Desde las 11 Hrs. "La alcoba", "El pecado de Lola" y "Pasión sin límite" (21) \$ 180. Miércoles \$ 100.
RITZ San Antonio 50 (380613) Desde las 10 Hrs. "Susana la pecadora", "Alumno amante" y "Ruby, 15 años, marcada por el sexo" (21) \$ 170. Miércoles \$ 80.
ROXY Huérfanos 1055 (6980809) Desde las 10 Hrs. "Extrañas ex-

periencias sexuales" "Mujeres enjauladas" y "La jungla de cemento" (21) \$ 180. Miércoles \$ 90.
SALA LILA Vitacura 6780 (2242466) 16, 19 y 22 Hrs. "Los intocables" (18) \$ 350, \$ 400. Miércoles \$ 200.
SALA VERDE Vitacura 6780 (2242466) 15.45, 18.45 y 21.45 Hrs. "Mil veces adiós" (14) \$ 350, \$ 400. Miércoles \$ 200.
SANTA LUCIA Alameda y San Isidro (336666) 15, 19 y 21.30 Hrs. "Cocodrilo Dundee" (TE) \$ 300. Miércoles \$ 150.
YORK Agustinas 1022 (6966687) Desde las 11 Hrs. "Terciopelo azul" (18) \$ 200. Miércoles \$ 100.

TEATROS

ABRIL Huérfanos 786 (335932) 20 Hrs. "Hay que deshacer la casa" de S. Jonyent \$ 800 Estud. \$ 400.
APOQUINDO Apoquindo 3384 (2313560) 19.30 Hrs. "La familia de Marta Mardones" de F. Cuadra \$ 800 Estud. \$ 200.
CASA CONSTITUCION Constitución 275 (771685) 19.30 Hrs. "El Señor Presidente" de M.A. Asturias \$ 300.
CENTRO CULT. LOS ANDES A. Ovalle 1465 (711948) Jueves: "Chiloe, cielos cubiertos" de María A. Requena. Grupo La Casa \$ 250 Estud. \$ 150.
DEL ANGEL San Antonio 255 (333605) 19.30 Hrs. "Su lado floco" de R. Hurtado \$ 1.000 Estud. \$ 400.
EL CONVENTILLO 2 Bellavista 173 (774164) Jueves: "Infarto civilizado" de E.A. Whitehead \$ 600 Estud. \$ 300.
GALPON DE LOS LEONES Los Leones 238 (2311099) 20 Hrs. "La secreta obscenidad de cada día" de Marco A. de la Parra \$ 600 Estud. \$ 300.
LA COMEDIA Merced 349 (391523) Jueves: "Residencia en las nubes". Grupo Ictus \$ 600.
LA FERIA C. Exeter 0250 (377371) Jueves: "El hombre, la bestia y la virtud" de L. Pirandello \$ 700 Estud. \$ 300.
UC 1. J. Washington 26 (465652) 19 Hrs. "Las tres hermanas" de A.

Chéjov \$ 800 Estud. \$ 250
UC 2. J. Washington 26 (465652) 19 Hrs. "Esperando la carroza" de J. Langsner \$ 800 Estud. \$ 400.
SHOWS, REVISTAS Y CAFE CONCERT
CALIFORNIA Irarrazaval 1564 (2230976) Viernes: "Sólo para mayores II" \$ 1.200, \$ 1.000 y \$ 600.
FABIANO ROSSI Providencia 705. Jueves: "Estrellas en Providencia". Los Indolatinos. Tiana Merino, entre otros.
HUMORESQUE San Ignacio 1248 (5567669) 20.30 y 22.30 Hrs. "Residencial Putaendo".
PICARESQUE Recoleta 345 (776883) 20.30 y 22.30 Hrs. "Por culpa del palo no entraron las pelotas".
PARRILLADA PUDAHUEL Cofradía aeropuerto internacional. Jueves: "Concert musical primavera 87". Marco Aurelio, G. nos del Solar. Bailables.
POSADA TARAPACA Av. España 91 (6961752) Viernes: "Bailando en primavera". H. mor, Folclor, bailables.
PROVIDENCIA M. Montt 032 (42867) Jueves: "Con la camiseta puesta" con Coco Legrand \$ 600.
SALAS Y EXPOSICIONES
INST. CHILENO NORTEAMER. CANO Moneda 1467 (6963218) 19 Hrs. Jazz. Quinteto del Club de Santiago \$ 200.
INST. CHILENO ALEMAN Esmeralda 650 (383185) 19 Hrs. ne: "El traspie" de Gustavo Gründgens. Entrada libre.
ISIDORA ZEGERS Compañía 1264. 13 Hrs. Concierto. "Aquesta Sinfónica Juvenil" dirigida por Genaro Burgin \$ 100 Estud. \$ 50.
ESPACIOCAL C. Goyenechea 3820 (2421326) Exposición: Os de Irene Salas.
ALFA V. Mackenna 1130. Exposición: "Primavera 87".

"No todo es tan negativo", dijo Joaquín Galán

"Pimpinela" hace un llamado de atención al desamor de las parejas

Como un llamado de atención a las parejas calificó Joaquín Galán, del dúo "Pimpinela", la temática de sus éxitos, los cuales casi siempre hablan de infidelidad o conflictos amorosos.

"Detrás de todo lo terrible de nuestras canciones hay un buen fondo —explicó—, pues sabemos que muchas personas que se han sentido reflejadas con lo que hacemos sobre el escenario han cambiado su actitud, mejorando su relación de pareja".

Junto a su hermana Lucía y haciendo la satisfacción y emoción por los resultados del programa "En Vivo" de Televisión Nacional, donde fueron invitados como estelares, aclaró que "nuestro repertorio no está solamente compuesto por este tipo de composiciones, también tenemos algunas con letras muy positivas y románticas, pero desgraciadamente esas no se dan a conocer, pues, al parecer, el público prefiere las polémicas".

Reconoció que los temas o la mayoría compuestos por él tienen casi siempre algo autobiográfico en las historias.

FESTIVAL DE VIÑA

Los hermanos Galán dijeron que deseaban estar nuevamente en la Quinta Vergara donde

En final de "Miss Mundo"

Eliminan el traje de baño

LONDRES, 9 (EFE).— Las feministas de todo el mundo respirarán tranquilas el próximo jueves, cuando comprueben que, por primera vez en 36 años de concurso, las candidatas al título de Miss Mundo no desfilarán en traje de baño.

La compañía organizadora del concurso, que se celebrará la noche del próximo jueves en el Royal Albert Hall de Londres, ha decidido privar para siempre a la visión de las piernas desnudas de las concursantes, en atención a las protestas que los desfiles en traje de baño generan cada año entre las organizaciones feministas.

En lugar del traje de baño, las 70 candidatas al título lucirán en la pasarela unas ajustadas mallas, que han sido definidas por la compañía organizadora como "leotardos de noche" y que, sin duda, ayudarán a sus portadoras a soportar mejor el frío otoño londinense.

Charly García viene a Chile

Con un exceso de carga de más de 500 kilos y acompañado de 18 personas entre músicos, técnicos de sonido e iluminación, llegará a Chile el rockero argentino Charly García, quien ofrecerá dos conciertos, uno el 27 de noviembre en el Estadio Chile y otro el domingo 29, en la Tortuga de Talcahuano. Charly García y su grupo actuó con éxito hasta ayer en el teatro Rex de Buenos Aires, Argentina.

hace algunos años recibieron la Antorcha de Plata de la popularidad. "Todavía no hay nada resuelto —contó Lucía— agregando que si se nos ofrece la oportunidad dejaríamos todos nuestros compromisos de lado para venir".

Aclaró que nos les importaba cobrar demasiado, ya que lo fundamental para ellos era el lanzamiento que significaba estar en el show del Festival de la Canción.

"Pimpinela" viajó ayer a Buenos Aires para terminar la grabación de la telenovela "El duende azul", la cual sería comprada por Televisión Nacional, según ha trascendido. En esta producción dramática

la pareja encarna a unos hermanos que se han separado por circunstancias de la vida y que, ya mayores, tratan de reencontrarse. El autor de esta novela es Gerardo Vistri, el mismo de la recordada "Nino" que batió records de sintonía.

El estelar "En Vivo" con "Pimpinela", sin superar el éxito de Adamo, cumplió las expectativas planteadas por el equipo del programa.

OTERO

Por otra parte, ayer llegó al país el cantante español Manolo Otero, quien grabará para el programa de Maitén Montenegro.

Entradas entre 3.500 y 500 pesos

Se mantendrán precios en Festival de Viña

Los precios de las entradas para el próximo Festival de la Canción de Viña del Mar, serán los mismos del certamen anterior, según lo informó la alcaldesa Eugenia Garrido de Vargas, presidenta de la Comisión Organizadora de este torneo.

La autoridad comunal, indicó a la prensa que la medida la adoptó la comisión organizadora, pues cuenta con el apoyo importante de la empresa privada para la realización de este certamen.

Los valores para la Vigésima Novena Versión quedaron de la siguiente manera: Platea preferencial 3 mil pesos, primeros cuatro días; 3 mil 500 los dos últimos días; tribuna 2 mil pesos, los primeros cuatro días y 2 mil 500 los restantes; platea gene-

ral 1.250 los primeros cuatro días y 1.500 los restantes y galería preferencial 500 los primeros cuatro días y 600 los dos últimos.

LAS CANCIONES

Por otra parte, se informó que hasta el momento se han recibido unas 200 canciones para la competencia del evento que se realizará entre el 17 y 22 de febrero próximo en la Quinta Vergara.

El plazo de recepción de los temas termina el primero de diciembre y el 10 del mismo mes, la alcaldesa Eugenia Garrido se reunirá con los jurados preseleccionadores en los géneros folclóricos e internacional en el Hotel O'Higgins, donde al día siguiente se comenzará el trabajo de selección.



DE CHINCOL A JOTE



NUEVA TEMPORADA

¿No entiendo! ¿Cómo, Superman estaba comiendo churros con don Otto, mientras la Mujer Maravilla era raptada por los indios y el Sheriff tomaba cerveza con Fritz?

- El cuenta chistes
- Hermosilla y Quintanilla
- Los Mentirosos
- Donde el Doctor
- Los Tiernos
- Al servicio de la comunidad
- Y muchas nuevas situaciones humorísticas.

UN PROGRAMA CON SERIAS COMPLICACIONES... DE HUMOR

Esta noche y todos los miércoles a las 21.30 hrs. Ud. tiene una cita con:

Actuación especial de:
Roberto Poblete
Alex Zissis
Hugo Medina
César Arredondo

**CRISTIAN GARCIA HUIDOBRO
COCA GUZZINI
GONZALO ROBLES
MALUCHA PINTO**

Dirección: CRISTIAN MASON

CORPORACION DE TELEVISION UNIVERSIDAD CATOLICA DE CHILE

ESTA NOCHE • 21:30 HRS. • CANAL 13



En Hospital Calvo Mackenna

Primera Dama donó drogas para ayudar a niños enfermos de cáncer

□ Corporación Nacional del Cáncer, presidida por la esposa del Jefe del Estado, entrega un promedio de 31 millones de pesos anuales en fármacos para los pacientes de escasos recursos

Una donación en drogas destinada a ayudar a los niños enfermos de cáncer que están siendo atendidos en la Unidad de Oncología del Hospital Calvo Mackenna, entregó ayer la Primera Dama, señora Lucía Hiriart de Pinochet, durante una visita que efectuó a ese servicio pediátrico.

En la ocasión, la esposa del Jefe de Estado, al inaugurar una ambulancia para los niños leucémicos, dijo que la Teletón no sólo debería dedicarse al cuidado de los lisiados con secuelas físicas, sino que debía ampliar su labor hacia los pequeños con enfermedades oncológicas o hemofílicos, "que necesitan permanente y oneroso tratamiento".

Durante su visita la señora Hiriart conversó con los pequeños, señalándoles que les

haría llegar un televisor en color y una radiocasete de regalos. Asimismo, les hizo entrega de diversos juguetes didácticos, como una manera de ayudarles a aprender mientras se someten a tratamiento.

"Estoy muy emocionada", indicó la Primera Dama, mientras abrazaba a Marcelo Fernández, que pronto cumplirá ocho años y que a los seis sufrió la amputación de una pierna, afectada por el cáncer. El pequeño, jugando al yo-yo y apoyando su muleta en la pared, le dijo a la señora Lucía que su máximo deseo era estar en un buen colegio. "A usted yo la vi en la televisión, para la Parada Militar. La veo siempre y está al lado de Pinochet", le dijo Marcelo. Sonriendo, ella le respondió que jamás deja solo a su marido y que por eso siempre va a salir en la televisión al lado de él.

Después de eso, la Primera Dama le aseguró a Marcelo que estudiará en un buen colegio, "porque eres un niño muy inteligente y te mereces todo".

Posteriormente, y en conversación con la prensa, la señora Lucía indicó que los niños están recibiendo en forma permanente la atención y el amor del voluntariado. "Se les da drogas en el momento oportuno, así como prótesis y todo lo que ellos requieren", puntualizó, a la vez que afirmó que seguirá prestando toda su ayuda a las personas que más lo necesitan.

Se indicó, asimismo, que la Corporación Nacional del Cáncer entrega un promedio de 31 millones de pesos anuales en drogas a los sectores de más escasos recursos, a través de su Banco de Drogas.



La Primera Dama abraza al pequeño Marcelo Fernández, ocho años, quien sufrió la amputación de su pierna, afectada por el cáncer. "Yo siempre la veo en la televisión, al lado de Pinochet", le indicó el niño, recibiendo un abrazo de la señora Lucía que prometió ayudarlo para que estudie en un "colegio bueno", como él mismo se lo solicitó.



Ahora en las Páginas Amarillas Destáquese en Color!!



Las Páginas Amarillas de PUBLIGUIAS ponen ahora a su disposición el rojo como un color adicional que multiplica el impacto de su aviso. El color rojo destaca su mensaje atrayendo más la atención de sus clientes potenciales. Si el amarillo ya es bueno para sus negocios, el rojo será aún mejor.

