RESULTADOS DE LA POLLA CHILENA DE BENEFICENCIA (PAGINA 14)

TIEMPO PARA SANTIAGO: Despejado. Aumento de la temperatura.
TEMPERATURA DE AYER: Máxima, 23,5 grados C., a las 16 horas. Mínima, 8,5 grados C., a las 7,30 horas.
PRONOSTICO PARA HOY: Nuevamente la zona norte presentará nublados bajos durante las primeras horas del día, mientras que la zona central tendrá en general cielos claros junto con un aumento de la temperatura.

LA NACION

AÑO XLVII — SANTIAGO DE CHILE — LUNES 6 DE MAYO DE 1963 — Precio: Eº 0.10 — N.o 16.588

Edición de 20 páginas — En dos secciones

Deportes, págs.	1 a 5	Polla, págs.	14
Hípica	5	Provincias	15
Cables	9 a 11	Económicos	16
Crónica	12	Gocin	17
Redacción	13	Teatros	18 y 19
Política	13	Magazine	20

PERSONAL

Llegó Primer Grupo de Chilenos de los Juegos Panamericanos:

Marlene: "Un Susto y una Satisfacción Inolvidable"

ESTRELLA MAXIMA de la delegación chilena, Marlene Ahrens fue aclamada como heroína en Los Cerrillos, al regresar a la patria el primer grupo de deportistas que actuaron en los Juegos Panamericanos de Sao Paulo.

CAMINO A LA ADUANA de Los Cerrillos y llevando como escoltas de honor a los voleibolistas y a la jugadora de básquetbol, Luz Silva, va aquí Marlene Ahrens, primera medalla de oro, en los Juegos de Sao Paulo.

VELOCISTAS EN POTENCIA: A escasas décimas del record escolar infantil estuvo ayer el equipo de posta de 8 x 50 metros planos del Colegio Saint George. En el grabado, los integrantes del conjunto campeón escolar de Santiago, de izquierda a derecha, Raúl Bordali, Marcial Vergara, Horacio Spencer, Raúl León, Jorge Opazo, Jaime Valdés, Andrés Montaner y Juan Pablo Barros.

Dos días antes de la prueba tuvo dolor y agua a la rodilla derecha. Una inyección, una prueba a fondo y luego, la emoción inmensa del triunfo. Onésima Reyes, la más lesionada. La mala suerte de los ciclistas. Tuvieron que actuar con 3 ó 4 horas de sueño. Cordial recepción en Los Cerrillos. Hoy, a las 21 horas, regresa el resto de la delegación.

Una crecida concurrencia se dio cita ayer en Los Cerrillos para dar la bienvenida al primer grupo de deportistas chilenos que intervinieron en los IV Juegos Panamericanos de Sao Paulo, Brasil, y que ya habían cumplido su cometido en dicha justa.

Familiares, amigos, simpatizantes y admiradores de los que llegaban bullían en parlero enjambre y en constante ir y venir, indagando la hora de arribo del avión, en nuestro primer puerto aéreo.

Y exactamente, como había sido confirmado, a las 17.15 horas, se detuvo en la losa principal, después de un aterrizaje perfecto, el LAN-Chile DC-6, vuelo 404, que había salido a las 13 horas desde Buenos Aires, rumbo a Santiago, con la delegación.

Altos dirigentes del deporte nacional, entre otros, el presidente del Consejo Nacional de Deportes y del Comité Olímpico de Chile, Alfredo Achondo; el secretario del mismo organismo, Guido Zolezzi; el presidente de la Federación Atlética, Horacio Walker; el presidente de la Federación de Ciclismo, Juan Enrique Gaete; el vicepresidente de la misma entidad, Raúl Ruiz; el presidente de la Federación de Básquetbol, Sabino Aguad, y el presidente de la Federación de Vóleibol, Alberto Cumplido, se movieron entonces hacia la terraza de recibo, para ser los primeros en saludar a los suyos. Y entremezclados con ellos, una verdadera legión de reporteros gráficos, locutores y periodistas. La primera en aparecer en el portalón de bajada fue Eliana Gaete, teniendo inmediatamente a su lado a Rosita Guzmán y un poco más atrás a los dirigentes Rodolfo Pincas y Alberto Labra, jefe del grupo.

Sin embargo, pasados los primeros momentos de euforia, todas las miradas se concentraron en Marlene Ahrens, a quién esperaba su esposo Jorge Ebensperguer y su hijita Karin que apretujaba nerviosa entre sus manitos, un hermoso ramillete de rosas frescas tomadas esa misma tarde del jardín de su casa.

CON MARLENE

Tras no pocos esfuerzos, logramos romper la nube de colegas que como mariposas atraídas por la luz giraban alrededor de la estrella máxima de la delegación chilena. Nos dedicó unos momentos, después que su esposa y su hijita la besaron repetidas veces. Con los ojos anublados de lágrimas de emoción, Marlene, nos declaró: "¡Qué susto y qué satisfacción más grande, esta vez en Sao Paulo...! Figúrense ustedes que dos días antes de actuar, me vino un fuerte dolor a la rodilla derecha. Alarmada, y recordando lo del accidente de la jabalina, llamé inmediatamente al Dr. Sergio Reyes para que me examinara. Muy preocupado, el doctor Reyes diagnosticó: "Agua en la rodilla...". Creí morirme... Sin embargo, él me colocó una inyección, me ordenó reposo y me citó para el día siguiente a la cancha. Volvió a examinarme y, ahora notablemente más animado,

(PASA A LA PAGINA 4)

CAYO EL CAMPEON: El cuadro de Unión Española que ostenta el título de campeón del Torneo 1962, fue derrotado ayer en la jornada matinal del Torneo de Tanteo por Palestino, por la cuenta de 65 x 57. En el grabado, el internacional Antonio Torres lanza con gancho de izquierda. Bravo, de buena actuación, trata de obstaculizar la acción del jugador rojo.

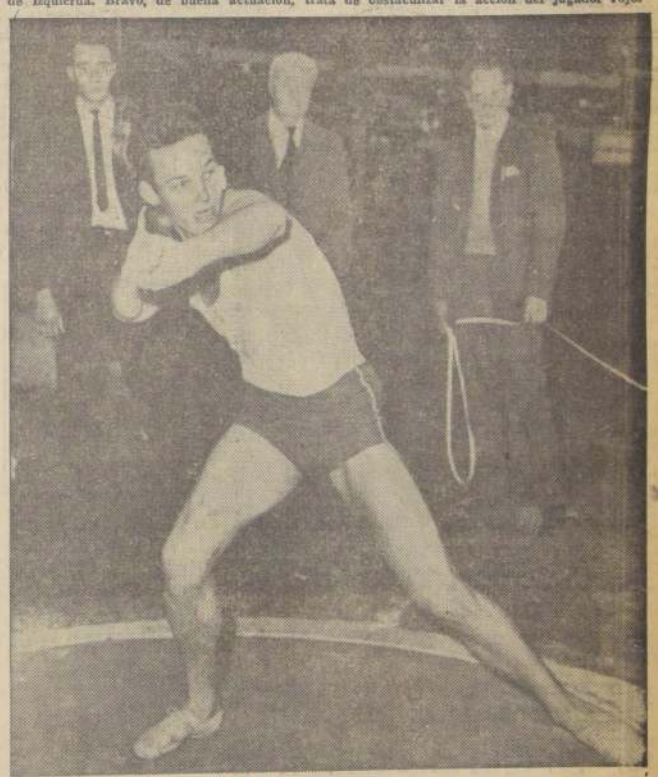

DOBLE CAMPEON Y PUNTAL DE SU COLEGIO: Peter Yunge, obtuvo dos títulos de campeón en la categoría superior. Venció en el salto largo, con record escolar y en lanzamiento de la bala. A su vez, fue premiado como el atleta más completo del certamen al aportar 28 puntos a la representación del Colegio Alemán, que resultó Campeón del VIII Torneo Interescolar de establecimientos particulares. En el grabado, durante su participación en bala.

TERCERAS en el concierto basquetbolístico continental fueron nuestras jugadoras. En la nota gráfica, aparecen a su llegada a Los Cerrillos, María Boisset, María Villarroel, Julia Romero, Luz Silva, Cristina Valdés, Onésima Reyes, Estela Quezada, Aurora Echagüe, Blanca Carreño, Ismenia Pauchard y Silvia Echagüe.

LA CAIDA DEL CAMPEON CHILENO EN RUMANIA:

Faltando 25' la "U" empataba a 1 y perdió por goleada: 6-2

Los jugadores chilenos se agotaron, lo que aprovechó el cuadro de Olímpico, de Bucarest, para anotar nuevos tantos minuto a minuto. Un cañonazo de Leonel y un gol de agonía de Marcos, configuraron el score final.

BUCAREST, 5 (UPI).— El equipo olímpico rumano de fútbol derrotó hoy al de Universidad de Chile por seis goles contra dos.

El match, presenciado por 30.000 espectadores, había tenido un primer tiempo parejo, como que finalizó empatado a un gol.

Durante los primeros 45 minutos, el encuentro fue equilibrado y los ataques de una y otra vanguardia se sucedieron casi sin solución de continuidad.

El score fue abierto por Rumania, a los 28 minutos de juego, por intermedio de Manolache. Los chilenos consiguieron el empate faltando un minuto para la expiración del período, mediante un formidable remate de Leonel Sánchez. El cañonazo de Sánchez fue disparado desde una distancia de 14 metros y el guardavalla local nada pudo hacer para evitar el contraste.

Tras el descanso reglamentario, los primeros minutos continuaron parejos, pero transcurrido el cuarto de hora los visitantes empezaron a dar muestras de fatiga. De ello se aprovecharon los rumanos para presionar y hacer pasar la valla chilena por momentos de apremio.

A los 20 minutos, Rumania elevó su haber a dos mediante un penal ejecutado por Pircalab. Un minuto más tarde, Raksi hizo el tercer gol para los dueños de casa. A los 32 minutos, Pircalab marcó el cuarto; tres minutos más tarde, Numweiler Cuarto anotó el quinto, y a los 39 minutos, Varga derrotó la sexta caída de la valla chilena.

Faltando cinco minutos para el pitazo final, Universidad de Chile obtuvo su segundo gol, por intermedio de Marcos, que se hizo de la esférica cerca del arco adversario y la envió al fondo de la red.

En el equipo perdedor sobresalieron Contreras, Astorga y Sánchez.

A continuación los equipos:

RUMANIA: Datcu, Popa, Numweiller Tercero, Ivan, Jenel, Numweiller Cuarto, Pircalab, Varga, Manolache (Pavlovici), Raksi, Hadju.

UNIVERSIDAD DE CHILE: Astorga, Navarro, Donoso, Villanueva, Contreras, Sepúlveda, Rojas (Musso), Alvarez, Campos (Fumaroni), Marcos y Leonel Sánchez.

FUE SUPERADO EN SU DEBUT en Serie de Honor el cuadro de Thomas Bata de Peñaflor, por el representativo de Sirio en el preliminar de ayer por el Torneo de Tanteo de la Santiago. EN EL GRABADO, Quezada trata de tomar un rebote, mientras Abugoch bloquea el tablero del ganador.

1 POR 0:

CON UN GOL DE DOLDAN GANO EVERTON A SEREN

El tanto del triunfo lo obtuvo el delantero paraguayo a los 25 minutos del primer tiempo.

CANCHA: Estadio La Portada de La Serena.
PAGARON: 2.739 personas.
RECAUDACION: Eº 1.986,12.
ARBITRO: Jorge Cruzat. Bien.

EQUIPOS: EVERTON (1): Aguilar; González, Martínez y Garcés; Gallardo y Pérez, (A. Rojas); Betta, M. Rojas, Doldán, Escudero (Miranda) y Alvarez. Entrenador: Salvador Biondi. Deportes La Serena (0): O Cortes; Poblete, Garry (Figueroa) y Araya (Ambler); Aravena y Rojas; Vilches, Verdejo, Godoy, (Paredes), Trigilli y Ortiz. Entrenador: Miguel Moccioia.
GOLES: El único gol del match lo logró para Everton, el paraguayo DOLDAN, a los 25 minutos del primer tiempo, luego de ser puesto en juego por Betta.

Insastifecho se retiró de La Portada, el público asistente al partido, ya que ni este fue bueno desde el punto de vista técnico ni tampoco el rendimiento de los rivales estuvo a tono con la capacidad normal en ellos.

En este panorama en cierto modo negativo, el cuadro viñamarino se vio mejor y dominó en el primer tiempo, cotejo, sobre la base del trabajo que en el medio campo hizo la dupla, Rojas-Verdejo. Fruto de este sector más compacto, menos cimiento más peligroso del elemento Viña del Mar, consiguió el raguayo Doldán el único del partido en una muy clara del positivismo que ser.

En la segunda etapa el Everton y como consecuencia el dominio pertenecía a locales, quienes más animosos y más rápidos en sus ataques llevaron mucho riesgo a la ciudadela de Aguilar. Sin embargo, al carecer el quinto serenense de disparo al arco el dominio se hizo estéril todas sus cargas murieron al llegar al área de los viñamarinos. (Luis Muñoz Leiva, corresponsal).

0—0:

Agradó el empate de Calera y Coquimbo

CANCHA: Estadio Municipal de Coquimbo.
PAGARON: 2.931 personas.
RECAUDACION: Eº 2.986,
ARBITRO: Hernán Silva Regular.

EQUIPOS: Coquimbo Unido (0): Moreno; Echeverría, Simonetti (Morales), y Carrasco (H. Muñoz); Revece y Contreras (Yillé); Pesce, Lira (Cubillos), Araya, Morelli, Díaz y M. Díaz. Entrenador: Francisco Molina.

Unión Calera (0): Pérez; Vargas, Valdivia y Córdova; García y Leiva; Torres, Silva, Cabrera, Miranda y Espinoza. Entrenador: Raúl Machant.

GOLES: No hubo.

No obstante, la carencia de goles, que suele ser uno de los atractivos en el fútbol, logró agradar el match que jugaron el local, Coquimbo Unido y Unión Calera. Agradó por equiparidad que se advirtió en él y por el afán con que lucharon ambos rivales en las dos etapas del match, en forma bien entendido al, que técnicamente fue sólo discreto.

Sin dominar ostensiblemente, estuvo tal vez más cerca del triunfo el equipo forastero quien se procuró varias ocasiones de gol. La buena actuación del meta coquimbano favoreció de cierta manera por la fortuna, impidieron que esas buenas situaciones se materializaran en el marcador. (LUIS MUÑOZ L., corresponsal.)

COLO COLO TRIUNFO POR 3-1 EN ARICA

Alvarez, Bello y autogol de Rivera, movieron el marcador para los albos. Walter Jiménez cumplió un buen debut.

AUTOR del primer gol de los tres con que ganó Colo Colo en Arica, fue Luis H. Alvarez.

ARICA.— Ante alrededor de 10 mil personas, Colo Colo derrotó por 3 a 1 a la Selección de Arica, en el match jugado en la cancha del Estadio "Carlos Dittborn" de esta ciudad. El equipo albo formó así: Escuti; Montalva, Lepe y González; Cruz y Ortiz; Moreno, W. Jiménez, Alvarez, Hormazábal y Bello. El representativo ariqueño lo hizo con: Figueroa; Rivera, Cornejo y Martínez; Torres y Olivares; Jiménez, Gómez, Moya, Díaz y López.

El primer tiempo terminó con ventaja de 1 a 0 para Colo Colo, mediante gol marcado por Luis H. Alvarez, a los 44 minutos, luego de recibir buen pase en profundidad de Hormazábal, quien había sido habilitado por W. Jiménez.

En el segundo tiempo, Bernardo Bello aumentó para los albos, con gol marcado a los 18 minutos, con disparo alto y cruzado. A los 23' descontó Olivares para Arica, con potente remate. El tercer y último gol de Colo Colo se registró a los 38 minutos, por autogol de Rivera, ante disparo de Bello. El match interesó, y el triunfo de los albos fue justo, el arbitraje de Pedro Zelada, sin problemas.

WALTER JIMENEZ CUMPLIO BUEN DEBUT

La actuación del crack argentino Walter Jiménez justificó en gran parte la extraordinaria expectativa que había despertado su debut en canchas chilenas. Contribuyó al buen juego de Colo Colo. En los últimos minutos, Jiménez fue reemplazado por Liberona, a quien a su vez suplió Valdés. Otro reemplazo en el team vencedor fue el de Antezana por Cruz. (HUMBERTO CROSSA, corresponsal.)

LO OVACIONARON: Roberto Coll, el celebrado entreala, ahora de nacionalidad chilena, cumplió una gran actuación ayer en San Fernando, recibiendo el aplauso del público por su accionar.

BASQUET TORNEO DE TANTEO:

SIRIO Y PALESTINO RESULTARON VENCEDORES EN TERCERA JORNADA

El conjunto de Santo Domingo venció al nuevo ascendido, Thomas Bata 61x44. El campeón del año pasado, Unión Española cayó ante Palestino 65x52, sin mostrar el poderío que lo llevó a ceñirse la corona.

Con los triunfos de Sirio, sobre Thomas Bata, por la cuenta de 61 por 44, y Palestino, sobre Unión Española, 65x52, se resolvieron los encuentros correspondientes a la tercera fecha del Torneo de Tanteo, organizado por la Asociación Santiago de básquetbol masculino.

La jornada matinal había despertado interés. Debutaba en el Torneo el cuadro de Peñaflor, Thomas Bata, con todas sus últimas adquisiciones, las que no fueron suficientes para vencer a un equipo como Sirio, de andar tranquilo, pero tremendamente efectivo. De este modo, no extrañaron los guarismos ofrecidos en el primer tiempo de este match, en el cual los de colonia ya vencían por la cuenta de 24 por 16.

Thomas Bata tiene un conjunto bisoño. Falto de experiencia en estas lides de Serie de Honor, pero que con el correr de los encuentros podrá rendir aún más. El cuadro tiene velocidad, faltándole solamente un poco más de afiatamiento, como, asimismo, mayor trabazón, para realizar en el tablado el juego normal de sus hombres.

En el encuentro de fondo, el campeón del Torneo de 1962, Unión Española cayó sin atenuantes frente a Palestino. Desde el primer instante se pudo apreciar que los tricolores tenían más equipo para ganar, mejor estado físico en sus hombres, y una mayor trabazón de conjunto. El quinteto campeón, este parece que va a tener serios problemas en la constitución de su conjunto. El norteamericano Bute, está fuera de formas y los demás elementos acusan ya el cansancio de varias temporadas intensas. De esta forma, parece ser que Unión Española por lo menos en lo que demostró ayer, no es ni la sombra del conjunto enjundioso y macizo de otras temporadas. No actuó Sibilla y ésto le restó aún mayor poderío y puntería al five.

Por su parte, Palestino ya lo señalamos, muestra un cuadro con dos hombres de estatura, como son Schneider y Lamis, al paso que Bravo atraviesa por un buen momento. Un triunfo merecido para Palestino, que perdió por tres puntos el primer tiempo, pero que supo afianzar su ritmo en la segunda fracción y obtener la victoria que lo hace pasar de inmediato a la fase final.

Actuaron y convirtieron: Sirio: Fagre, 14; Pizarro, 12; Chain, 5; Aguad, 4; García, 4; Ananías, 2. Total: 61. Thomas Bata: Quezada, 12; Tapia, 7; Barrera, 7; Espinoza, 7; Guerrero, 5; Morales, 4; Flores, 1; Lichnovski, 1. Total: 44.

Unión Española: Torres, 4; Bute, 19; Corvalán, 13; Donoso, 8; Saray, 4; Martens, 4. Total, 52. Palestino: Bravo, 26; Lamis, 16; Schneider, 8; Silva, 11; José Giannoni, 2 y Tobar, 2. Total, 65.

VENCIO 4-2:

Frente a equipo de argentinos entrenó Iberia ayer

Frente a un equipo de ex jugadores argentinos residentes realizó, ayer en la tarde, en el Estadio Monserrat, una práctica el cuadro de honor de Iberia, que este año es dirigido por el ex jugador internacional Valentín Beperet.

Vencieron los dueños de casa 4 tantos por 2 y asistió un público calculado en 300 personas, que pagaron 127 escudos. Los cuadros formaron de la siguiente manera: Iberia: Navello; Muñoz y Ramírez; Ortega y Lecaros; Silva, Matt, Hersack, Fernández y Zelada.

Por el cuadro argentino actuó Expósito en la valla, Cartelluchi, Isaac Fernández y Poretti; Fanelli y González; Sotelo, Georgi, Suárez, Balza y Lemus. Los tantos fueron conseguidos por Zelada en el primer tiempo igualando Suárez. En la segunda fracción aumentó Hersack, y Peta Fernández y Matti consiguieron los dos goles restantes. Descontó Sotelo para el equipo argentino.

CABRERA es siempre el hombre gol de O'Higgins. En el amistoso con U. Española se hizo presente en el marcador.

COLL FUE LA FIGURA EN TRIUNFO DE PALESTINO SOBRE COLCHAGUA: 3-1

El entreala internacional fue ovacionado por el público en varios pasajes del match. Coll, Toro y autogol de Alarcón, autores de los goles para Palestino. Ajraz para Colchagua.

Cancha: Estadio Municipal de San Fernando.
Pagaron: 2.400 personas.
Recaudación: Eº 1.432,60.
Arbitro: José Luis Silva. Bien.

EQUIPOS.— DEPORTES COLCHAGUA (1): Moscoso; Mejías, Alarcón y Martínez; Snoyru y Arenas; Escobar, Jorge Albornoz, Meléndez, Orlando y Ajraz. Entrenador: Oscar Andrade.

PALESTINO (3): Donoso; Toro, Urquiola y Quiroga; R. Castañeda y Spencer; Troncoso, R. Coll, Salvador, Fuentes y Abello. Entrenador: José de la Torre.

GOLES.— Primer tiempo: Roberto Coll a los 6'. Ajraz empató a los 7' y a los 9' se produjo el autogol de Alarcón, finalizando esta etapa dos tantos por uno. Segundo tiempo: El raguero Toro, de penal, a los 5', estructuró el marcador final de tres tantos a uno.

Un partido que agradó fue el que protagonizaron Palestino y Deportes Colchagua, ya que desde un comienzo se jugó a todo vapor, sobresaliendo en todo momento el magnífico padrón de juego que mostró Palestino, siendo Roberto Coll el mejor jugador de la cancha, lo que le valió en varios pasajes del encuentro ser ovacionado por el público por sus magníficos pases y por su juego cerebral. A éste habría que agregar el magnífico estado físico que demostraron los capitalinos y el juego de conjunto que exhibieron.

En cuanto a la actuación de Deportes Colchagua, ésta satisfizo al público. Mostró cohesión en sus líneas, especialmente en su ataque, donde René Orlando Meléndez y el brasileño Orlando, realizaron jugadas de mucho mérito, por el conocimiento que tiene cada uno del juego del compañero.

Colchagua puede ser un cuadro que dará muchas satisfacciones a su hinchada, y ésto quedó demostrado en esta actuación frente a Palestino, que pese a salir derrotado conformó a todo el público. (Luis Silva, corresponsal en San Fernando.)

EN CURICO:

Luis Cruz batió a Santiago en un partido gustador: 2-0

CANCHA: Estadio La Granja, Curicó.
PUBLICO: 1.730 personas. Socios Luis Cruz 714. Santiago 5
RECAUDACION: 1.355,50 escudos.
ARBITRO: Alberto Vásquez, muy bien.

LUIS CRUZ (2): Saavedra (Barra); Calderón, Faúndez y Ossa; Farías y Boresco (Galdámes); Guajardo (Nilo), Juvenal Soto, Riu, Franco y Jorquera.

Entrenador, Ovidio Cassartelli.

SANTIAGO (0): Sauman; Coillo (Rivera), E. Gonzalez y Villanueva; Ramírez y Mohor; Páez, Leiva, Godoy (Basilio González), Molina (Mendoza) y Capot. Entrenador, Julio Varela Campos.

GOLES.— Segundo tiempo: 20' y 33', Víctor Manuel Franco, para Luis Cruz.

Resultado final.— Luis Cruz 2, Santiago Morning cero.

Luis Cruz mostró en la tarde de ayer en su reducto del estadio La Granja, que es una fuerza colectiva que está a punto para iniciar su participación en el torneo del Ascenso, versión 1963 y, desde luego, con muy buenas expectativas. En su triunfo ante el cuadro bohemio conformó plenamente a sus parciales, porque su desempeño a lo largo de los dos períodos derivó en un juego veloz, armónico, como que no se advierten vacíos entre defensa y ataque, virtudes que han de brindarle satisfacciones dentro del torneo ascensorista, como que sus dirigentes no ocultan su optimismo de luchar desde un comienzo, esta vez, tras la consecución del título de campeón.

Santiago, a su vez, exhibió en la primera etapa, en la que la extrema defensa local jugó zona, ese juego afiladito que tanto gusta al público. Su ataque combinó con soltura y hasta hubo belleza en la labor técnica de Leiva y Paéz, bien secundados por los restantes ágiles y con el acompañamiento del experimentado Mohor. Si los metropolitanos no lograron abrir el marcador, se debió a la segura labor de contención de la defensa curicana. En el segundo tiempo las cosas variaron fundamentalmente. Mientras los bohemios mostraban ostensible agotamiento, en todas sus líneas, el ataque ya no pudo hacer el juego preciosista de la primera etapa, porque ahora Luis Cruz salió a marcar a presión. Paulatinamente se diluyó la ofensiva de Santiago, al paso que los contragolpes rápidos del cuadro local contenían a causar estragos en la extrema defensa visitante. Precisamente de contragolpes fueron los dos tantos conquistados por el entreala Víctor Manuel Franco.

En líneas generales, el encuentro satisfizo plenamente como espectáculo, máxime que el triunfo quedó en casa. El público despidió con aplausos a los jugadores de Santiago, por su actuación caballeresa. Todo se completó, si agregamos que el arbitraje del pito Alberto Vásquez resultó impecable, como que su cometido es el mejor de todos los que se vieron en la temporada pre-campeonato en esta ciudad. (Gentileza Radio Deportes de Emisoras Condell).

EN MATCH ACCIDENTADO TEMUCO VENCIO A AUDAX ITALIANO 4-0

CANCHA: Estadio Liceo de Temuco.
PAGARON: 4 a 5 mil personas.
RECAUDACION: 3.800 a 4.000 escudos.
ARBITRO: Sergio Bustamante, bastante bien; tuvo personalidad para reprimir el juego brusco.
EQUIPOS: Temuco (4): Marín; Urra, Carmona y Oliver; L. Cabrera y Silva; Velásquez, Miranda, Vidal, Ivanovich y Cuevas.
Audax Italiano: (0): Valencia; Vial, Zuleta y Parra; Lespinace y Tapia; Vargas, Loyola, Zamora, Villar y Pérez. Entrenador: Martín García.
GOLES.— Primer tiempo, a los 22' Miranda aprovechó que al meta Valencia se le soltó el balón ante tiro de Vidal y abrió la cuenta. A los 33' el puntero Cuevas quedó solo frente al arco. La jugada previa la realizó Ivanovich por la punta derecha, burlando a casi toda la defensa itálica para luego entregar a Cuevas.
Segundo tiempo.— A los 8' autogol de Zuleta ante tiro de Vidal. El mismo Vidal a los 13' remató fuerte ante pase de Miranda.
Expulsiones: En el segundo tiempo, Valencia a los 14', Parra y Velásquez a los 34 y Vial a los 38'. Resultado final: Temuco 4, Audax Italiano 0.

Un encuentro que gustó a la concurrencia fue el que animaron ayer en Temuco el dueño de casa y el representativo de Audax Italiano. El conjunto temuquense demostró en esta oportunidad haber logrado formar un quinteto de ataque bastante solvente. Mucho entendimiento en sus líneas y una peligrosidad que quedó demostrada a través de los cuatro goles conseguidos. El trío central sureño formado por Miranda, Vidal e Ivanovic, fue un problema sin solución para la defensa itálica al paso que se constituyó en lo mejor del encuentro.

Audax Italiano realizó algunas buenas cargas, especialmente las llevadas por el puntero Vargas, pero éstas no encontraron en el medio campo quién las finiquitara con precisión. Tal vez Audax Italiano mereció haber logrado por lo menos un gol de descuento.

Con este triunfo Deportes Temuco iniciará su actuación en el Torneo de Ascenso que se inicia el próximo domingo, con la moral alta. Ha logrado formar un buen equipo y el entusiasmo en la zona ha ido aumentando. (Gentileza de Juan Villegas, del diario "La Frontera", de Temuco.)

Equipo de revelaciones de Colo Colo empató a un tanto con S. Bernardo

En el Estadio de San Bernardo se presentó ayer en la tarde el conjunto de Revelaciones de Colo Colo frente al conjunto de honor de San Bernardo Central. La cuenta terminó igualada a un tanto por lado, goles conseguidos por Celso Rojas, para S. Bernardo, y Carlos Rojas, por el mismo de Estadio, el crack internacional que está actuando en River Plate, de Buenos Aires.

Los equipos formaron de la siguiente manera: Colo Colo: Soto; Villarroel, Cejas y Ramírez; Bravo y Saúl; Fuentealba, Orellana, Jaime Rojas, Miranda, C. Rojas y Valenzuela.

Por San Bernardo Central actuaron: Kusmanic; Gallardo, Morales y Collio; Torres, Guajardo; Celso Rojas, C. Rojas, Epifanio, Rojas, Rubio y F.

O'HIGGINS Y U. ESPAÑOLA NO SE SUPERARON: A 2

Cabrera y Salamanca marcaron para el equipo local, y Orellana y F. Landa, para Unión.

CANCHA: Estadio Braden de Rancagua.
PAGARON: 2.535 personas.
SOCIOS: O'Higgins, 979.
RECAUDACION: 1.841,10 escudos.
ARBITRO: Pablo Zarkadis; regular.

O'HIGGINS (2): Fuentealba; Durán (Guerra), Vairo y Herrera; Pozo (Valdivia) y Ramos (Díaz); Salamanca (Vilches), Dagnino, Silvestre, Cabrera (Sulantay) y Morales. Entrenador: José Pérez.

UNION ESPAÑOLA (2): Trepiana (Nistche); M. Rodríguez (M. Ramírez), Luco y Miranda (Ribó); Cortés y Zambrano; M. Ramírez (Robla), F. Landa, Orellana (H. Landa), Botejara y Cruz. Entrenador: Domingo González.

GOLES (Primer tiempo): 1º CABRERA; 12' ORELLANA; 40' SALAMANCA. Segundo tiempo: 31' F. LANDA.

En un partido que fue un verdadero entrenamiento con público, O'Higgins y U. Española empataron justicieramente a 2. Match de acciones desordenadas, en el que ambos equipos demostraron que aún no han logrado su mejor estado para afrontar el campeonato.

O'Higgins integró una escuadra formado por varios elementos jóvenes, lo que será su característica en el próximo torneo. De allí, que de inmediato no se pueda esperar mucho del team celeste. Con todo, la inclusión de Dagnino en su ofensiva le ha dado ya inmediatos resultados positivos, pues el ex green-crossino ordena mucho la delantera.

Unión Española evidenció varios vacíos, propios quizás de la época pre campeonato. El brasileño Botejara mostrose un elemento útil, pero sin lucir nada extraordinario. Los rojos tienen una escuadra de similar rendimiento a la que actuó en el campeonato pasado. Veremos si en los partidos por la competencia oficial aumentan su standard.

Les sirvió la confrontación a O'Higgins y U. Española para observar sus varias debilidades, y tratar de supirlas en el escaso tiempo que queda para que se inicie el torneo. Aunque para los hispanos las lesiones de M. Rodríguez y Miranda pueden significar un saldo al debe de este amistoso.

TENIS:

Chile eliminó a la RAU 5-0 por la Copa Davis

EL CAIRO, 5 (UPI).— CHILE eliminó a la República Arabe Unida en match de primera rueda de la eliminatoria europea de la Copa Davis. Los tenistas de Chile vencieron por cinco victorias a cero a los de la RAU y se clasificaron así para la segunda rueda del torneo.

En el primero de los dos singles de hoy, Patricio Rodríguez derrotó a Ali Shael, por 6'0, 6'2 y 6.2.

En el segundo, Ernesto Aguirre superaba a Fathi Mohammed Aly, por 6|1 y 6'2, cuando el egipcio sufrió un calambre que le impidió iniciar el tercer set y debió abandonar, con lo que el chileno fue proclamado vencedor, cosa que de todos modos parecía segura.

En la segunda rueda del torneo eliminatorio de la zona europea, los raquetas de Chile se las verán con los de la Unión Soviética.

Secretos de lanzar la jabalina y salto con garrocha, en la TV

Los atletas chilenos tienen una excelente oportunidad para perfeccionar su técnica y depurar su estilo en el cultivo de las diversas ramas de su especialidad. El Canal 13 de la televisión ha iniciado una campaña de difusión de enseñanzas de los procedimientos más adecuados para que un atleta pueda aprovechar al máximo sus capacidades. Bajo el patrocinio de los lubricantes TEXACO ha empezado a proyectar films que han sido tomados en las pistas de los campos deportivos de la Universidad de Yale, en Estados Unidos. Una serie que empezó con demostraciones de Salto Alto prosiguió la semana pasada con otra sobre los secretos del Salto con Garrocha. Esta película, en menos de un cuarto de hora, expone cuál debe ser la trayectoria para que un saltador obtenga el máximo provecho de su capacidad. Con cámara lenta se empieza por enseñar la forma cómo debe iniciarse la carrera, el tamaño de las zancadas, desde qué distancia debe el atleta acelerar el trote, a fin de tomar el empuje final que le permita tomar el despegue necesario a fin de que su pronio centro de gravedad apoye la elevación del cuerpo, el balanceo del abdomen, el desplazamiento de las extremidades y el giro final, para salvar el obstáculo. Todos estos detalles se muestran en forma minuciosa mientras el narrador describe, detalladamente, cada uno de estos aspectos. El film servirá para incrementar los conocimientos de nuestros saltadores.

TEXACO ha anunciado que por el mismo canal 13 exhibirá este jueves otra película de esta serie. Estará dedicada a mostrar la técnica del lanzamiento de la jabalina. Los mejores lanzadores de Yale confían al público el conocimiento de cada aspecto del arte y la técnica lanzadora. La forma de tomar la jabalina, cómo debe impulsársela, a qué altura del cuerpo humano ha de colocarse la punta, el sentido y la dirección del lanzamiento. El aspecto más importante es, sin duda, la disposición de los cinco pasos finales previos a la expulsión del dardo. Un diagrama y unas tomas con cámara lenta van mostrando momento a momento la forma cómo deben colocarse los pies en cada paso, la distancia que ha de mediar entre ellos, a fin de que el impulso final dé a la jabalina la velocidad, altura y sentido adecuados para un resultado satisfactorio.

Estos films no sólo se limitan a mostrar la técnica misma de cada especialidad, sino que enseñan los tipos de entrenamiento previo y paralelo que el atleta ha de observar para obtener su perfeccionamiento.

PARA ANTEOJOS...
Atención esmerada
Economía
Precisión
Atendido por óptico graduado de Alemania (Staatl. geprüfter Augenoptiker) y con larga experiencia en las mejores casas de Europa
Man spricht Deutsch
English spoken
On parle français
OPTICA TSCHUMI FOTO
FUNDADO EN 1875
SANTIAGO Huérfanos 796 esq. San Antonio
CONCEPCION Aníbal Pinto 470

Con medallas para USA, Chile y Argentina terminaron los Juegos

Los norteamericanos ganaron las dos medallas de oro en equitación —por equipo e individual— al adjudicarse el Premio de Naciones.— Argentina ocupó el segundo lugar y Chile el tercero.— En emotiva ceremonia, José Telles da Conceicao, a la puesta del sol, extinguió la llama olímpica.— Panorama general de los IV Juegos, en donde Chile obtuvo dos medallas de oro, tres de plata y seis de bronce.

SAO PAULO, 5 (UPI).— Los IV Juegos Deportivos Panamericanos —que confirmaron la indiscutida superioridad técnica de los estados Unidos— fueron clausurados hoy.

Sin embargo, los deportistas norteamericanos lograron aquí, en Sao Paulo, más medallas de oro que en los juegos anteriores realizados.

En el estadio de Pacaembú, el mismo escenario de la inauguración del certamen, hace diecisiete días, y con asistencia de 50 mil personas, y con autoridades que no lograron llenar el estadio, se realizó la ceremonia de clausura, a la que asistió el Gobernador del Estado de Sao Paulo, Ademar de Barros.

Al contrario de lo que ocurrió durante el desarrollo de la Olimpiada Continental, el día de hoy hizo presente frío pues el termómetro apenas si llegó a los 20 grados, diez menos que por lo general se registraron en las dos semanas de competencias.

Antes de la ceremonia de clausura con desfile de las delegaciones, izamiento de banderas, el himno del fuego olímpico simbólico y evoluciones de bandas militares, se cumplió la última competencia de los Juegos. El "Premio Las Naciones", tradicional prueba hípica de saltos.

En esta prueba, Estados Unidos conquistó dos medallas de oro, al imponerse individualmente, al imponerse por equipos, y Argentina se ubicó por segundo lugar, ganando la medalla de plata. Las medallas de bronce, en ambas categorías, también, correspondieron a Chile.

Las medallas de las pruebas náuticas y las que correspondieron a Brasil —que se hizo presente con sus 11 jugadores— junto con Argentina y Chile, por los primeros tres puestos del Campeonato de fútbol, cerrado anoche, fueron entregadas en la ceremonia de clausura de esta tarde.

Veintidós países se hicieron presentes con atletas a estos juegos. Antillas Holandesas, Argentina, Bahamas, Barbados, Brasil, Bermudas, Canadá, Chile, Cuba, Estados Unidos, El Salvador, Guatemala, Ecuador, Guayana Inglesa, Jamaica, México, Panamá, Perú, Puerto Rico, Trinidad, Uruguay y Venezuela.

Tal vez donde más aplastante fue el predominio de Estados Unidos —seguido por Canadá— sobre los latinoamericanos, fue en natación, y después en atletismo.

En los juegos se batieron muchos records panamericanos, pero sólo tres mundiales. Uno en pesas, otro en la prueba de natación del pentatlón moderno y otro en un movimiento de levantamiento de pesas.

Donde mejor quedaron los latinoamericanos fue en tenis, ciclismo y, por supuesto, fútbol. Pero también hicieron buen papel en béisbol, donde Cuba ganó la medalla de oro; box, donde Brasil dominó, seguido por Estados Unidos y Argentina, yachting, competencia en la cual los brasileños conquistaron las mejores posiciones, quedando detrás Estados Unidos y Argentina, y equitación, donde Argentina tuvo buenos segundos lugares.

En ambos torneos de básquetbol, masculino y femenino, los Estados Unidos se llevaron la medalla de oro, derrotando en las finales a Brasil. Los brasileños, por su parte, conquistaron los primeros puestos en los campeonatos de voléibol, tanto masculino como femenino.

Los juegos concluyeron, sin que se registraran perturbaciones de tipo político. Cuba participó aun que su presencia peligró al comunismo en razón de haber sido suspendida por el Comité Olímpico Internacional. No se produjeron defecciones de atletas de este origen, como ocurrió en otros certámenes, y un incidente de poca monta se registró al concluir un partido de béisbol donde intervenían los cubanos.

A las 5.30 de la tarde, justo cuando el sol caía, José Telles Da Conceicao, veterano atleta brasileño, extinguió la llama olímpica que estuvo encendida durante los 16 días de competiciones, dando por concluido oficialmente el torneo.

En ese mismo momento, antorchas fueron encendidas en las tribunas. Momentos antes se había arriado la bandera olímpica, y la de los Juegos Panamericanos, después que el General Clark, de México, presidente de la Organización Deportiva Panamericana declarara clausurado el magno certamen.

Las dos banderas fueron entregadas a la delegación de Canadá, que las custodiará hasta los próximos juegos. Las banderas de los veintidós países participantes en la justa deportiva, llevadas por su abanderados, desfilaron por el campo, a las 6 de la tarde. El último en abandonar el estadio fue el abanderado brasileño, momento en el cual los reflectores fueron dirigidos hacia un gran cartel colocado en el tablero de marcaciones, donde se leía en portugués "Ate Winnipeg".

BENFICA, EQUIPO QUE ENTRENA RIERA, CAMPEON DE PORTUGAL

Faltando una fecha, con su triunfo de ayer por 8-1 sobre Farreirense, tomó 6 puntos de ventaja a Porto, el segundo, que perdió.— Brasil ganó 2-1 a la Alemania occidental.— El fabuloso Pelé, marcó gol del triunfo desde 45 metros.— Resultados de los torneos europeos.— Alajualense, de Costa Rica, se impuso 1-0 a Madureira, de Río de Janeiro.

LISBOA, 5 (UPI).— Los partidos de fútbol de la penúltima fecha del torneo se definieron así:

Bénfica — Barreirense, 8-1; Leixoes — Porto, 2-0; C. U. P. — Sporting, 1-3; Atlético — Feirense, 3-2; Setubal — Guimarães, 0-3; Olhanense — Lusitano, 1-0; Académica — Belenenses, 1-1.

Tabla de posiciones, cumplidas 28 fechas:

Benfica, 46; Porto, 40; Sporting, 36; Belenenses, 34; Leixoes, 28; Guimarães, 27; Lusitano, 23; Olhanense, 21; Setubal, 20; Académica, 19; C. U. P., 18; Barreirense, 16; Atlético, 13, y Feirense, 7.

Faltando una fecha para la finalización del torneo luitano, Benfica, el equipo que dirige el chileno Fernando Riera es ya campeón de Portugal, debido a la ventaja de seis puntos con que marcha sobre el segundo en la clasificación que es Porto, que cuenta 4g puntos solamente a su haber.

HAMBURGO, 5 (UPI).— Brasil, campeón mundial de fútbol venció hoy por dos goles contra uno al equipo de Alemania occidental, obteniendo así su segunda victoria en 5 partidos disputados durante su gira por Europa.

Al término del primer tiempo los alemanes vencían por uno a cero.

Pelé, el joven astro brasileño, consiguió el gol del triunfo, a los 27 minutos del segundo tiempo.

El gol del empate había sido obtenido por Countinho dos minutos antes.

El segundo tiempo se inició con los alemanes en ventaja gracias al penal que Werner había convertido en el último minuto del primer tiempo, cuando Dias derribó a Koniezka.

A los 25 minutos, Countinho recibió un pase de Pepe y venció la valla alemana con un tiro desde 13 metros.

Apenas dos minutos más tarde, Pelé, en la que fue posiblemente la jugada más brillante del partido, recibió la pelota en la zona media y, girando simultáneamente colocó un fuerte tiro desde unos 45 metros que se alojó en la red alemana antes que el guardavallas supiera lo que estaba ocurriendo.

El hombre destacado del partido fue el medio izquierdo alemán Schultz quien pudo mantener a Pelé bajo control la mayor parte del match. Pero la línea delantera local no tuvo la fuerza necesaria para penetrar el sólido cuarteto defensivo brasileño.

Stehl sustituyó a Koniezka en el segundo tiempo, ya que éste había sido lesionado cuando fue derribado por Dias.

Una pelota brasileña color naranja fue utilizada en la segunda etapa en lugar de la alemana usada en la primera.

ROMA, 5 (UPI).— Los partidos de fútbol se definieron así:

Atlanta — Cantania 0-0; Fiorentina — Venecia, 1-4; Génova — Lanerossi, 2-0; Mantova — Juventus, 0-0; Milán — Spal, 4-0; Modena — Palermo, 2-0; Nápoli — Bologna, 0-0; Roma — Inter, 1-0; Torino — Sampdoria, 4-3.

Tabla de posiciones:

Inter, 47 puntos; Juventus, 47; Bologna y Milán 41; Roma, 39; Fiorentina, 35; Lanerossi, 33; Torino, 32; Spal y Atlanta, 31; Modena, 29; Sampdoria y Catania, 28; Mantova, 27; Nápoli y Génova, 26; Venecia, 21; Palermo, 20.

ESTOCOLMO, 5 (UPI).— Suecia derrotó hoy a Hungría por dos goles contra uno, en partido de fútbol disputado en el Estadio Rasunda ante 19.100 espectadores. El primer tiempo había terminado uno a cero en favor del vencedor.

El encuentro fue parejo, si bien en el primer período los dueños de casa fueron superiores, como lo confirma el score.

Suecia abrió el marcador por intermedio de su medio izquierdo Mild, a los 10 minutos de juego. Hungría empató a raíz de su piloto Albert a los 10 minutos de la etapa de complemento y el centrodelantero sueco Brodd dio cifras definitivas al marcador 15 minutos más tarde.

PARIS, 5 (UPI).— Los partidos de fútbol se definieron así:

Rouen — Lens, 1-3; Mónaco — Nancy, 0-1; Valenciennes — Sedán, 1-1; Reims — Racing de París, 1-1; Strasbourg — Nimes, 2-1; Stade Francais — Lyon, 1-0; Marseille — Rennes 4-2; Angers — Nice, 1-3; Montpellier — Toulouse, 1-1.

BUENOS AIRES, 5 (UPI).— Resultados de los partidos por la segunda fecha del Campeonato Argentino de Fútbol:

Rosario Central 1 — Independiente, 2; Boca Juniors, 2 — Huracán, 2; Racing, 0 — Banfield, 0; San Lorenzo, 1 — Argentinos Juniors, 3; Chacarita, 4 — River Plate, 2; Atlanta, 1 — Vélez Sarfield, 0; Estudiantes, 1 — Gimnasia y Esgrima, 3.

Posiciones:

Atlanta, River Plate, Estudiantes de la Plata e Independiente, cuatro puntos cada uno; Boca Juniors, tres; Vélez Sarsfield y Argentinos Juniors, dos; Gimnasia y Esgrima, Racing, Banfield, Huracán, San Lorenzo de Almagro y Rosario Central, uno; Chacarita Juniors, cero.

FUTBOL EN EL Mundo

3 POR 2:

Mejoró San Felipe y batió bien a Ovalle

CANCHA: Estadio Municipal de Ovalle.

PAGARON: 2.500 personas.

RECAUDACION: 1.630 escudos.

ARBITRO: Guillermo Alvarez. Regular.

EQUIPOS: UNION SAN FELIPE (3): Gálvez; Figueroa, Miranda e Ibaceta; Cruz y Astorga; J. Torres, Cárdenas, Bellomo, Bracamonte y Alcaino. Entrenador: Julio Baldovinos.

OVALLE FERROVIARIO (2): Velozo; Godoy, Naveas y Larrondo; Valdés y Ramos; Gallardo, Puché, Escalona, Soto y Huerta. Entrenador: José Balbuena.

GOLES.— En el primer tiempo no hubo. En la segunda fracción, a los 11 minutos, Escalona, para Ovalle. Diez minutos más tarde, el mismo piloto aumentó a dos. A los 25', Bellomo anotó el primer gol de San Felipe; Bracamonte a los 27' logró el empate, y, finalmente, a los 38', Jorge Torres obtuvo el gol de la victoria para el cuadro de Baldovinos.

En las canchas ovallinas, y luego de una serie de contrastes, consiguió Unión San Felipe una buena victoria, que si bien fue difícil y de marcador estrecho, respondió absolutamente a su mejor capacidad colectiva y al buen rinde individual de la mayoría de sus hombres.

El partido dejó ampliamente satisfecha a la afición local, tanto por el comportamiento del equipo ovallino como por la expedición de buen fútbol que hizo San Felipe en la segunda parte del cotejo. En la primera, se advirtió equilibrio y es así que ni una ni otra delantera pudieron sacar real de sus respectivos marcadores. En la fracción postrera, luego de verse San Felipe en desventaja armó sus líneas, jugó con mayor velocidad y aprovechando sus mayores conocimientos terminó por adjudicarse justicieramente el triunfo.

(Gentileza de la Radio Norte Verde de Ovalle).

Ñublense ganó 3-1 a Lister Rossel

CANCHA: Estadio Seminario Chillán.

PAGARON: 1.532 personas.

RECAUDACION: 898,30 escudos.

ARBITRO: Jorge Abarca (bien).

ÑUBLENSE (3): Pérez; Muñoz, Santos y Mamani; Rojas y Sepúlveda; Campos, Lagos, Urtubia, Clemente y Beltrán. Entrenador, Federico Vega.

LISTER ROSSEL (1): Fernández; Amigo, G. Parada y Aguila; Casanueva y M. Parada; Avila, Méndez, Escudero, Grandón y Tapia. Entrenador: José Luis Boffi.

GOLES: Primer tiempo: A los 27' GRANDON, Lister Rossel, 1-0. Segundo tiempo: A los 27 LAGOS; a los 30, BELTRAN, y a los 37 UTURBIA, Ñublense, 3-1.

Sólo el primer tiempo y como lo indica la cuenta, jugó bien y armónicamente el conjunto visitante. Luego decayó en su acción y permitió a los chillanejos ensamblar mejor sus líneas y ser más efectivos en el dominio de la cancha y en la obtención de goles.

Por esta última reacción, un triunfo merecido para los dueños de casa.

ABRIGOS

CON LA ETIQUETA

Los Gobelinos

Abrigos confeccionados en paños de lana, magnífica calidad, modelo ragland y derecho, todas las tallas

Eº 88

Extraordinario surtido de sobretodos hechos en finísimo tweed, variedad de colores, modelo ragland, completa existencia de tallas

Eº 62,50

Abrigo confeccionado en fino paño de lana, modelo derecho 3 botones, extenso surtido de tallas

Eº 49,80

Chaquetón, modelo cruzado, hecho en tela oreja de oso lana mohair, especial para la presente temporada, todas las tallas.

Eº 78

Magnífico selección de sobretodos hechos en finísimo alpaca, modelo ragland tipo corto, completo surtido de colores y tallas

Eº 98

DEPARTAMENTO SASTRERIA PRIMER PISO.

Los Gobelinos M.R.

Y recuerde que la etiqueta Los Gobelinos es signo de buen gusto y Ud. comprobará con satisfacción que en ningún caso le cuesta más.

sur publicidad

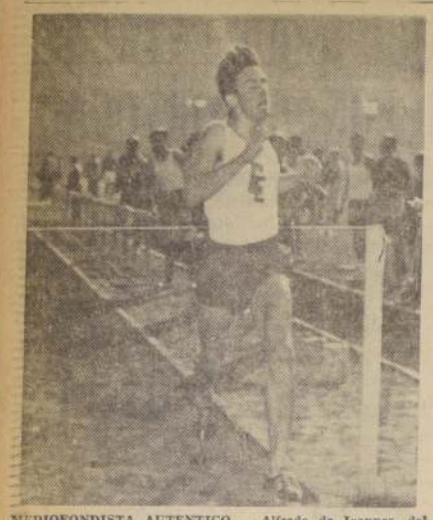

MEDIOFONDISTA AUTENTICO.— Alfredo de Ioannes, del Colegio Calasanz, se impuso en los 1.000 metros planos, categoría superior, con 2'44'1, tiempo que pudo ser mejor de haber contado con adversarios que lo exigieran. Ioannes mostró estimables condiciones como mediofondista, corriendo con paso elástico y finalizando con impresionante rush.

MARLENE... (De la 1a. Pág.)

me ordenó: "¡Ahora, Marlene, dos lanzamientos fuertes y vamos a ver...! Hice los dos lanzamientos y no experimenté malestar alguno. Entonces el doctor Reyes exclamó: "¡Estupendo! ¡Esa rodilla quedó nueva...! Mañana, Marlene, a lanzar con toda el alma y a ganar...". Fue algo en realidad milagroso. Al otro día, me sentí mejor que nunca; como me lo dijo, el doctor Reyes, lancé con toda el alma y... gané.

—¿Mucha emoción al salir triunfante?

—Imaginese... No sabía si reír o llorar... Yo tenía la prueba asegurada con un tiro de 49.40, pero alentada por el público brasileño, exigí a mi brazo el máximo en el último lanzamiento y... mejoré. Me salieron esos 49,93 metros... Sentí una ovación cerrada y todos corrieron a abrazarme. Especialmente las sudamericanas... Les repito: no sabía si reír o llorar... ¡Había dado a mi Patria el primer triunfo y nuevamente vería en alto mi querida "porotera"!

—¿Y para Tokio, cómo estamos?

—Me voy a entrenar fuerte y espero, de aquí a la Olimpiada de Tokio, pasar los 50 metros y mejorar mi marca de Melbourne.

ONESIMA REYES.— De las tres estrellas titulares que resultaron lesionadas en Sao Paulo, ella, con Irene Velásquez, fue la que sacó la peor parte. En el segundo partido con Brasil sufrió un esguince profundo en el dedo índice de la mano izquierda, con evidentes síntomas de tener un nervio afectado. Pese al dolor que experimentaba, entró a jugar el segundo partido con Canadá, puesto que en ese lance se definía el tercer puesto y aquí sufrió otra lesión más grave. Cayó mal y se dislocó el codo del brazo izquierdo.

—Creo que si Irene e Ismenia —para no hablar de mí misma— no se hubieran lesionado y podido jugar todos los partidos, bien pudimos mejorar de colocación. Con todo, pese a la ventaja que otorgamos, me siento satisfecha con ese tercer lugar que ganamos.

ISAIAS MACAYA.— El crack del CIC venía un tanto cansado. Y no muy radiante que digamos. Le preguntamos primero por Guillermo Vargas y nos informó que se había quedado en Sao Paulo, por falta de pasajes. Nos declaró que hablan partido con una mala suerte decidida. "El viaje de ida estuvo bien hasta Buenos Aires. Pero de ahí para adelante empezó la odisea. El avión a propulsión que nos debía llevar a todos a Sao Paulo sufrió un desperfecto, y tras 5 horas de espera en Buenos Aires, nos largaron en dos lotes, en aviones a hélice. El que nos tocó a nosotros los ciclistas, empezó a fallar a la vista de Porto Alegre y no siguió. Tuvimos aquí que esperar otras 3 horas para que nos enviaran en otro a Sao Paulo. Total que a esta ciudad llegamos a las cuatro y media de la mañana, en lugar de las 8 de la noche. ¡Y teníamos que actuar ese mismo día! Apenas pudimos dormir tres o cuatro horas..."

Sin embargo, terminada la actuación del ciclismo en los Juegos, Macaya y Vargas fueron invitados a correr el 13.o Circuito "Cidade de Indaiuba". Y vencieron. Macaya ocupó el primer lugar y Vargas el tercero. Ganaron sendas copas y bicicletas de carrera.

LOS QUE LLEGARON.— Al frente de los dirigentes Rodolfo Pincas y Alfredo Labra, arribaron ayer los siguientes grupos de deportistas: ATLETISMO: presidente, Marcelo Sepúlveda. Entrenador, Pedro Huerta; atletas: Marlene Ahrens, Miriam Yutronic, Eliana Gaete y Ricardo Vidal. BASQUETBOL: presidente, Luis Céspedes. Entrenador, Luis Valenzuela. Preparadora física, Hilda Ramos. Jugadoras: Ismenia Pauchard, Julia Romero, Silvia Echague, Aurora Echague, Luz Silva, Estela Quezada, María Bolsset, Cristina Faúndez, Blanca Carreño, Irene Velásquez y María Villarreal. CICLISMO: presidente, Jorge Hidalgo. Entrenador: Luis Avendaño. Corredores: Isaías Macaya, Julio Ascui, Jaime Inda, Raúl Saint-Jean, Leonidas Carvajal y Juan Arrue. REMO.— Competidores: Juan Gajardo, Augusto Poehlmann, Rodolfo Mulach, Jaime Zaror, Fernando Gutiérrez y Tito Ansaldo. NATACION.— Rosita Guzmán. VOLEIBOL.— Presidente: Guillermo Jiménez. Entrenador: Alfredo Aceituno. Competidores: Jaime Coya, Enrique Sánchez, Patricio Grisanti, Hugo Grisanti, Alejandro Cabero, Gastón Gómez, Roberto Gómez, Alberto del Valle, Eduardo Blanco. YACHTING: Presidente: Ernesto Jara. Competidores: Gastón Salvatore y Alberto Pulido. TIRO: Gilberto Navarro y Hugo Domínguez.

El atleta Guido Crisperi siguió a Río de Janeiro, por su cuenta. En Sao Paulo se quedó el ciclista Guillermo Vargas, y en Buenos Aires, el entrenador de remo Higinio Sevilla. También siguió a Río, el yachtman Isidoro Melero.

También arribaron en este grupo, el doctor Juan Herrera y los dirigentes ciclistas de provincias Carlos Muñoz López e Ignacio Vidal, que viajaron por su cuenta a Sao Paulo.

HOY DIA EL RESTO.— Para hoy, a las 21 horas, vía LAN-Chile y sujeto a confirmación, está anunciado el regreso del resto de la delegación.

CAMPEONATO ATLETICO ESCOLAR:

PETER YUNGE, DEL COLEGIO ALEMAN, BATIO EL RECORD DE SALTO LARGO

Alcanzó 6.79 metros, con lo que superó la anterior marca que era de 6.56. En el puntaje general, el Colegio Alemán se clasificó campeón con 103 puntos, seguido del Colegio Verbo Divino con 95. Buen saldo técnico la tónica del torneo. Resultados generales y puntajes por categorías.

Se puso término en la mañana de ayer en la pista del Estadio Nacional al VIII Campeonato Interescolar de establecimientos particulares con el triunfo del Colegio Alemán que totalizó 103 puntos contra 95 del vicecampeón Verbo Divino.

La nota destacada la brindó el juvenil Peter Yunge, del Colegio Alemán, que al vencer en el salto largo, quebró el record escolar al conseguir la distancia de 6.79 metros. La anterior marca estaba en poder de R. Valdivieso desde 1959 con 6.56 metros. Este mismo atleta obtuvo el trofeo destinado al alumno que consiguiera aportar mayor puntaje en favor de su establecimiento. Yunge con su desempeño en las dos etapas, totalizó individualmente 28 puntos.

Los resultados generales de la etapa final, fueron los siguientes: SALTO LARGO (INTERMEDIA): 1.o Eduardo Boetsch, Verbo Divino, 6.68 metros; 2.o Werner Hausler, San Ignacio, El Bosque, 5.54; 3.o Fernando Stevenson, San Ignacio, 5.43. 100 METROS PLANOS (SUPERIOR), FINAL: 1.o Emilio Abusleme, Hispano Americano, 11"4; 2.o Peter Yunge, Colegio Alemán, 11"4; 3.o, Francisco Larraín, San Ignacio, El Bosque, 11"5. 50 METROS PLANOS (INFANTIL), FINAL.- 1.o, Eduardo Severin, Sagrados Corazones, 6"4; 2.o, Sergio Moraga, Verbo Divino, 6"4; 3.o, Juan Pablo Barros, Saint Georges, 6"6.— 1.000 METROS PLANOS (SUPERIOR).— 1.o, Alfredo de Ioannes, Salesianz, 2'44"1; 2.o, Patricio Montero, Verbo Divino, 2'49"8; 3.o, Waldo Farías, Saint Georges, 2'50"2.— LANZAMIENTO DISCO (INTERMEDIA).— 1.o, Arno Lagles, Colegio Alemán, 42,95 metros; 2.o, Rolando Habermeyer, Colegio Alemán, 42,85; 3.o, José Pozo, San Ignacio, El Bosque, 40,64.— LANZAMIENTO DARDO (INTERMEDIA) 1.o, Werner Klotzer, Colegio Alemán, 50,53 metros; 2.o, Arno Lagles, Colegio Alemán, 47,98; 3.o, Roberto Habermeyer, Colegio Alemán, 47,82.— 80 METROS PLANOS (INTERMEDIA), FINAL.- Eduardo Boetsch, Verbo Divino, 9"; 2.o, Juan Goeymans, Sagrados Corazones, 9"6; 3.o, Ramón Alonso, Hispano Americano, 9"7.— SALTO ALTO (INFANTIL).— 1.o, Jorge Pérez, Hispano Americano, 1,60 metro; 2.o, Diego Moraga, Verbo Divino, 1,55; 3.o, Nicolás Velasco, San Ignacio, El Bosque, 1,50.— SALTO LARGO (SUPERIOR).— 1.o, Peter Yunge, Colegio Alemán, 6,79 metros; 2.o, Cristián Errázuriz, Saint Georges, 6.5.95; 3.o, Francisco Larraín, San Ignacio, El Bosque, 5,79.— LANZAMIENTO DARDO (SUPERIOR).— 1.o, Eduardo Orellana, Colegio Alemán, 44,87 metros; 2.o, José Barros, San Ignacio, 43,10; 3.o, Cristián Errázuriz, Saint Georges, 42,50.— POSTA 8 x 50 METROS PLANOS (INFANTIL).— 1.o Equipo de Saint George (Jorge León, Raúl Bordall, Marcial Vergara, Horacio Spencer, Juan Barros, Jorge Opazo, Jaime Valdés y Andrés Montaner), 51"9; 2.o, equipo Sagrados Corazones, 52"; 3.o, equipo Verbo Divino, 52"2.

POSTA 4 x 100 METROS PLANOS (Superior): 1.o, equipo Hispano Americano (Emilio Abusleme, Mario Carrasco, Oscar Doberti y Antonio Fraile), 46"2; 2.o equipo Saint George, 46"5; 3.o, Colegio Alemán, 46"7.

PUNTAJE CATEGORIA INFANTIL: 1.o, Colegio Saint George, 27,5 puntos; 2.o, Colegio Hispano Americano, 27; 3.o, Colegio Sagrados Corazones, 25.

PUNTAJE CATEGORIA INTERMEDIA: 1.o, Colegio Verbo Divino, 54 puntos; 2.o, Colegio Alemán, 26; 3.o, Colegio Sagrados Corazones, 23.

PUNTAJE CATEGORIA SUPERIOR: 1.o Colegio Alemán, 77 puntos; 2.o, Colegio Saint George, 38; 3.o, Colegio Hispano Americano, 35.

PUNTAJE GENERAL DEL CAMPEONATO: 1.o Campeón, Colegio Alemán, 103 puntos; 2.o, vicecampeón, Colegio Verbo Divino, 95; 3.o, Colegio Saint George, 76,5; 4.o Colegio Hispano Americano, 75; 5.o, Colegio Sagrados Corazones, 59; 6.o, Colegio San Ignacio, El Bosque, 51,5.

SALTADOR CON FUTURO.— Jorge Pérez, categoría infantil del Colegio Hispano Americano, fue un brillante vencedor en la prueba de salto alto con 1.60 metros. Control y dominio del estilo le auguran promisorio futuro a este muchachito, que también logró el triunfo en lanzamiento de la bala. En el grabado, pasa la varilla limpiamente, al primer intento, en el 1.60 metro.

TENIS:

Natacha Méndez ganó en el Torneo CORVI

La ex jugadora de básquetbol superó a María Estrada por 6.2 y 6.1. El miércoles 15 se inician los campeonatos escolares.

En las canchas del Estadio-Parque "Las Ferias", continuó ayer la disputa del campeonato interno de tenis que ha organizado el Club Deportivo CORVI, para los funcionarios de ese organismo. En los partidos efectuados ayer destacó el triunfo de Natacha Méndez, la ex jugadora internacional de básquetbol, quien superó a su contendora eventual, María Estrada, por 6-2 y 6-1.

Los otros resultados fueron los que siguen: 3a. categoría varones: D. Concha venció a A. Corral, 8-6 y 6-1; A. Horta a E. Girón, 6-2 y 6-3. Primera categoría: E. Armstrong ganó a R. Vivanco, 6-1 y 7-5. Damas: Rosa Araya superó a M. Isabel Pastor, 14-12 y 6-1. M. Eliana Muñoz a C. Muñoz, 6-1 y 6-1.

CAMPEONATOS ESCOLARES.— Bajo los auspicios de la Asociación de Tenis de Santiago y con la colaboración de la Federación Chilena de este deporte, empezarán a disputarse en el campo deportivo S—la Rosa, de Las Condes, los ya tradicionales Torneos Escolares de Tenis, organizados por el Club Deportivo Universidad Católica.

Podrán participar en ambos certámenes (varones y damas) tanto los colegios fiscales como los particulares. Cada establecimiento podrá presentar hasta dos equipos en cada una de las categorías. Estas son: infantiles, hasta doce años; intermedia, de 13 a 15 años, y superior, de 15 a 18 años.

El torneo empezará el miércoles 15 del mes en curso y el sorteo y programación se realizará en el local de la Asociación Santiago, Compañía 1630, 2.o piso, el mismo día. Las inscripciones son libres y deberán presentarse en el Club Universidad Católica y en la Asociación Santiago, hasta las 19 horas.

5 A 3:

Con mejor estado físico San Luis ganó a Magallanes

Gustó el partido jugado ayer en Quillota.

CANCHA: Estadio Municipal, Quillota.

PUBLICO: 1.708 personas; socios, San Luis 150; Magallanes 3.

RECAUDACION: Eº 1.101,25.

ARBITRO: Edmundo Soto, bien.

SAN LUIS (5): Storch; Mena F. Torres (Castillo) y R. España; Silva y Brunetti (Godoy); Millas, M. Soto, Tunessi, Valenzuela y Ortiz (C. España). Entrenador, Dante Pesce.

MAGALLANES (3): Ojeda; Santis, Encinos y Villegas; Zúñiga y Yávar; Ibarra, Torres (Ampuero), Tittolo (Romero), Zamora, Lencinas. Entrenador, Carlos Orlandelli.

GOLES.— Primer tiempo: 14' y 31' Valenzuela (S. L.). San Luis 2, Magallanes 0.

Segundo tiempo: 5' y 15' Zamora (SL); 20' Juan Zamora (M), 40' Romero M); 42' C. España (SL) y 45' Ibarra (M). Resultado final, San Luis 5, Magallanes 3.

Pese al dominio de campo, muy bien reflejado en el marcador, gustó el partido en que San Luis doblegó a un Magallanes que sólo jugó bien en los primeros 45 minutos, precisamente la etapa en que no consiguió marcar goles. En la fracción de complemento el conjunto carabelero perdió ritmo en su accionar debido a la evidente falta de estado atlético de la mayoría de sus integrantes. En cambio el cuadro canario, que siguió jugando bien, hizo pesar ese mismo factor señalado como arma de triunfo.

En el conjunto local se vieron mejor en esta presentación las recientes adquisiciones argentinas, especialmente Tunessi que ya se puede anticipar será un elemento que ha de llamar la atención, una vez que se halle en la total posesión de sus medios físicos. Junto a él se vió muy áspi el centrodelantero Valenzuela, a quien Tunessi explota muy bien su velocidad para entrar al área con juego de primera intención.

En Magallanes sobresalió la buena labor del mediocolante Zúñiga. Los elementos argentinos albigestes se vieron faltos de estado físico, pero mostraron tener oficio y que serán útiles en el futuro. (RODRIGUEZ, corresponsal).

VALENTIN BROWN.— Es campeón liviano de Panamá y el viernes 17 debutará en nuestro medio ante el invicto pugilista rosarino Hugo Rambaldi. Brown, en su campaña en nuestro país será asistido por el manager Santiago Arancibia, con quien aparece EN EL GRABADO.

Boxeo al DIA

INTERES POR LA PRUEBA DE STEVENS Y FERREIRO

Ambos cumplirán con el trámite esta tarde en el ring de la Federación. También rendirán examen Gregorio Pardo y David Ossandón, encargados del combate de semifondo de la velada del viernes próximo. 40 combates con sólo 6 derrotas tiene en el campo profesional, el panameño Valentín Brown, campeón liviano de ese país, quien debutará el 17 ante el invicto Hugo Rambaldi. Accidente sufrió Rubén Loayza; José Valenzuela lo reemplazará frente al argentino Pedro Quiroga. Dick Tiger defenderá su primado mundial de los medianos ante Gene Fullmer, el 13 de julio. Bernardo Caraballo, campeón peso mosca de Colombia venció por nocaut técnico a Carlos Zayas, de Puerto Rico.

■ Para esta tarde, como de costumbre, a las 18 horas, en el Gimnasio de la Federación, está anunciada la prueba de suficiencia de los peleadores que actuarán en la velada del próximo viernes. De acuerdo al programa en principio fijado, deberán rendir el examen Godfrey Stevens y su oponente, el argentino Orlando Ferreiro, quien en su debut perdió por nocaut ante Luis Silva.

■ También cumplirán con el trámite los encargados del combate de semifondo, vale decir, David Ossandón y Gregorio Pardo, este último, ganador en su última presentación de Eduardo Bollo, tras haber caído en su primera pelea con Luis Valenzuela.

■ En el programa que quedará ratificado esta tarde, figuran también: Luis Obreque y Luis Vásquez, quienes combatirán a seis vueltas, y Jorge Díaz y su probable rival, el porteño Pedro Velasco, animadores de una pelea a 8 asaltos.

■ Respecto a la prueba misma, es dable suponer que Godfrey Stevens no tendrá mayores problemas para conseguir el pase, ya que se sabe que está siempre en condiciones, lo que demostró recién en Valparaíso cuando superó a Luis Díaz.

■ En cambio, interesa conocer el estado del argentino Ferreiro, cuyo debut no fue afortunado, ya que perdió por nocáut ante Luis Silva. No obstante esto, el panorama del combate, hasta que se produjo el nocáut, era favorable a Ferreiro, lo que hace suponer que, ya recuperado del contraste, logre la autorización de la Comisión, y pueda el viernes ser un buen rival para el invicto campeón de los plumas.

■ Es posible que en la prueba esté presente y trabaje ayudando a algunos de los rivales, el panameño Valentín Brown, quien debutará el viernes 17, ante el invicto rosarino Hugo Rambaldi, radicado ahora en nuestro país.

■ Respecto a Brown, hay que insistir que, no obstante ser muy joven (22 años), es ya un peleador hecho y de bastante trayectoria y antecedentes. Desde luego, es campeón liviano de su patria, lo que de por sí es muy significativo. Además, él mismo lo señaló a LA NACION, en una visita que nos hizo, que lleva cinco años como profesional, y que en calidad de tal ha cumplido 40 combates, de los cuales ha perdido 6 y empatado 2. En su record figuran victorias ante Rodolfo Marchall, de Panamá; Loreto Castillo, de Perú, en Lima; Vicente Vessone, Próspero Odar, Antonio Herrera, campeón, éste, pluma, de Colombia; Rodolfo Catallini, Roque Alániz, y, recientemente, en Córdoba, Argentina, por nocáut, Hugo Suárez.

■ Ha sido vencido, entre otros, por Abel Laudonio, el excelente liviano argentino, quien, en el Luna Park, lo superó por nocáut técnico en el séptimo asalto, a raíz de una herida que sufrió en una ceja, lo que impidió que siguiera combatiendo.

■ En su campaña, se ha presentado en Costa Rica, Nicaragua, El Salvador, Colombia, Perú, Argentina y ahora Chile. Es ésta su primera jira por Sudamérica, que se prolonga a través de seis meses, con presentaciones en Perú y Argentina.

■ Ruoén Loayza y su manager Andrés Toledo resultaron lesionados en un accidente ocurrido el sábado pasado a un microbús que iba a Valparaíso. El pugilista iba a combatir esa noche en el puerto frente al argentino Pedro Quiroga, match que naturalmente debió suspenderse. Loayza y Toledo fueron atendidos en el Hospital de San Felipe y se informó que el estado de ambos no era de cuidado. Rubén Loayza sufrió una herida a una pierna.

■ En vista de que Loayza deberá permanecer inactivo durante un tiempo, Luis Valenzuela asumirá la responsabilidad de enfrentar al trasandino Quiroga, el sábado próximo en el ring de Fortín Prat. Al respecto, el manager Santiago Arancibia nos pidió citar para esta tarde, a las 18 horas, a Valenzuela en el gimnasio de la Federación, a fin de que cumpla con el trámite de la prueba de suficiencia.

■ LONDRES, 5.— (UPI).— Dick Tiger, de Nigeria, campeón mundial de peso mediano, defenderá su título contra Gene Fullmer, norteamericano y ex campeón, el día 13 de julio, en la ciudad de Ibadan, Nigeria, según los contratos firmados hoy en esta ciudad.

■ BOGOTA, 5.— (UPI).— El campeón de peso mosca de Colombia, Bernardo Caraballo, venció anoche por nocaut técnico al campeón mosca portorriqueño, Carlos Zayas, en el cuarto asalto de una pelea concertada a diez.

A partir del segundo round, Zayas fue sujeto a una verdadera lluvia de golpes por su contrario. El portorriqueño, que desde ese asalto dio muestras de sentir el castigo, fue derribado cuatro veces por el colombiano.

Valporro fue a Los Andes y ganó 3-1 a Trasandino

CANCHA: Estadio Trasandino.

PAGARON: 1.495 personas.

SOCIOS: Trasandino, 561; Valporro, 10.

RECAUDACION: 808,35 escudos.

ARBITRO: Luis Maco (Regular).

VALPOFERRO (3): Pastene; Martínez, Sánchez y Zamora; Carroza y Valderrama; Jorge Araya, Pedro Araya, Castillo, Rolón y Johnson. Entrenador: José Pastene.

TRASANDINO (1): Pulgar; Soto, Vásquez y Rojas; Pérez y Varas; Cuevas, Guerra, Arce, Espinosa y Suazo. Entrenador: Pedro Quiroz.

GOLES.— Primer tiempo: A los 32' ROLON. Valporro 1 x 0. Segundo tiempo: A los 15' GUERRA y a los 36' ROLON y a los 44' ROLON.

Le hicieron falta a Trasandino Esquivel, Peña, Horst y Barrera, que fueron a los Juegos Panamericanos de Brasil. Se defendieron como leones atrás Pulgar, Vásquez y Rojas, pero nada pudieron con el potente inicialvo, veloz y artístico de los porteños, con Pastene, Zamora y Rolón —especialmente este último— convertidos en sus mejores valores. El paraguayo fue el goleador de su equipo y de la cancha y se vio mejor que nunca. A la inversa, en Trasandino no rindió lo que de él se esperaba, el "guasaqui" Graciano Arce. (Luis Gonzalez Huerta, Corresponsal).

BENTEX

La INDUSTRIA MAS MODERNA Y COMPLETA EN VESTIMENTAS DEPORTIVAS CASACAS y CHAQUETONES EN LOS ULTIMOS MODELOS

Distribuyen nuestros artículos las mejores tiendas de:

Arica, La Serena, Iquique, Copiapó | Valparaíso, Santiago, Chillán, Talca | Concepción, Talcahuano, Temuco, Los Angeles | Valdivia, Osorno, Pto. Montt, Punta Arenas

PIDALOS EN LAS CASAS DE SU CIUDAD O EN SANTIAGO

SAN DIEGO 144

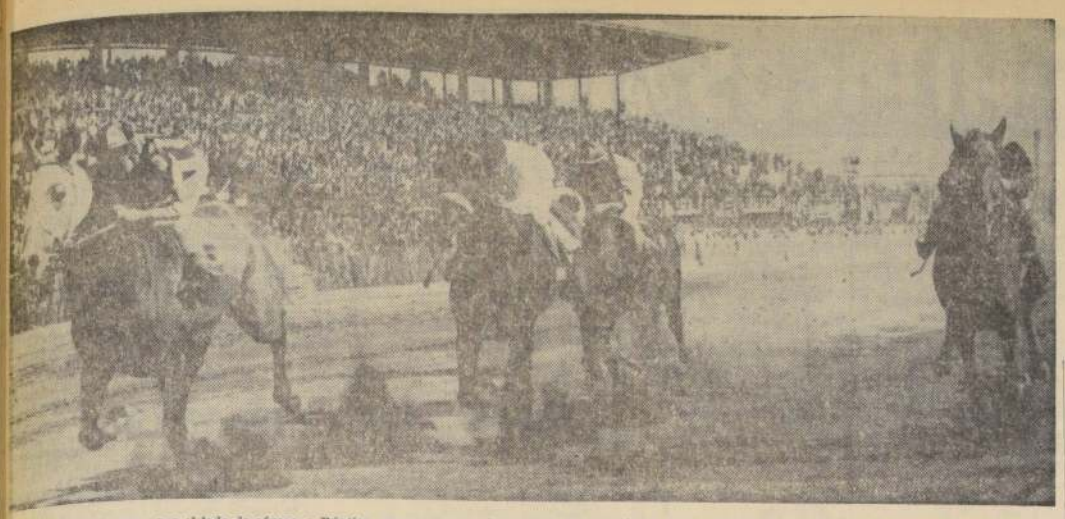

MONTE GRIS, vence por el lado de afuera, a Rústico, que se ve por el centro y que corrió con innumerables tropiezos. Tercero remata Zorro Veloz, por los palos, y cuarto, tapado por Rústico, se ve llegar a Pomelo. Alighieri llegó último a unos dos cuerpos del ganador.

Grave rodada de Juan Miranda

JUAN MIRANDA, el excelente jinete viñamarino, rodó en la séptima carrera del programa del Valparaíso Sporting Club, sufriendo contusiones que obligaron a su hospitalización en la Clínica Viña del Mar.

El accidente se produjo a 150 metros de la meta. Miranda montaba a Callín y trató de pasar por un hueco que dejaron los dos punteros: Rotary (E. Romero) y Alegórico (J. Parra). Justo cuando trataba de pasar, los caballos que lo antecedían, se cerraron bruscamente y Miranda cayó junto con el caballo. Al tratar de levantarse, el animal lo aplastó.

LA NACION preguntó a medianoche por el estado de Miranda. Se nos informó que estaba en observación y que su salvada ha sido providencial.

¿QUE HIZO SU CABALLO?

HIPODROMO CHILE

PRIMERA CARRERA

PETITE ROCOU: Esta vez ganó ... en todo el recorrido. CHUCHUCA: Se vio veloz, al cobrar. HAZAINA: Desde la largada, mejoró mucho. CASAS ... Se vio veloz. LAS RESERVAS: Los tales.

SEGUNDA CARRERA

LUNA AZUL: Al cabo de muchas ... venció al galope y de punta a punta. Antes se paraba. ALLEGRIZA: Mejoró mucho. LA MONTEZA: Sigue en tabla. MELINDA: ... se le vio, apenas cuarta. GUADALUPE DEL CARMEN: Cumplió ... rápida y nada más. LAS ... Nada.

TERCERA CARRERA

BALLETE: De punta a punta fue ... triunfo. CATALAN: Mejoró algo. ENTUSIASMO: Avanzó bastante. ANCOA: Otra que mejoró mucho. POLICASTA: Al final le vino ... algo. LOS DEMAS: Muy malos.

CUARTA CARRERA

VELANTIN: Triunfó fácil y desde el venir. EL PORTEÑO: Ganó a la alga del punterío. RAU: ... al final. BALA NEGRA: ... notoriedad. LOS RESTANTES: ... malos, lejos de los punteros.

QUINTA CARRERA

FIAT LUX: Ganó de punta a punta. ASTRIFERA: Al final avanzó ... TEMPESTUOSA: Vino colocada pero avanzó poco. APENADO: ... es malo su cuarto, avanzando al final. LOS DEMAS: Poco o nada.

SEXTA CARRERA

GOOD METAL: Atropelló. GRAN ... Avanzó también por fuera. DOST MOG: Corrió en punta.

SEPTIMA CARRERA

TRI SULARA: Avanzó por los palos y venció bien. RANCO: Desde la largada estuvo en punta. ACOSIDE: Mal corrido, al final avanzó. DARK ASTRO: Estuvo entre los punteros. CALPE: Al final avanzó, siendo veloz, ojo. LOS DEMAS: Nada.

OCTAVA CARRERA

CONCLAVE: Venció de punta a punta. CAIQUE: Fue fácilmente suelto al final. SUN SHINE: Peleó desde la largada. COCOTERO: Avanzó mucho. LOS OTROS: Lejos.

NOVENA CARRERA

ALAESIO: Atropelló. NOVIAL: Asegura la carrera llegando segundo. ALGUET: Desde el comienzo peleó. MEQUETREFE: Se vio veloz. LLAMAGUE: No le exigieron en tierra derecha. LOS DEMAS: No se vieron.

DECIMA CARRERA

BANGKOK: Respondió a su buena llegada. QUALITY: Tarde avanzó. EL CUYANO: Peleó desde la largada. SINTONIA: Muchos tropiezos. PUERTO NUEVO: Lo sofrenaron a poco de largar. LOS DEMAS: No se vieron.

UNDECIMA CARRERA

BALDON: Vino colocado y avanzó bien por fuera. PRETTY: Al final avanzó. ROZON: Subió mucho, apenas tercero. SIERRA FUERTE: Punteó. SEDA: Peleó al comienzo. LOS DEMAS: Nada.

DUODECIMA CARRERA

REGRESO: Vino colocado y avanzó. ATIPADA: Peleó. VERDUNOISE: Buena reaparecida, a la otra. TETRACICLINA: Tuvo contratiempo. SALTO DE AGUA: Algo avanzó. LOS DEMAS: Nada.

DECIMOTERCERA CARRERA

LLEGARA: Luego de varias pistas salió ganando... ¿Qué dicen los comisarios? MAZAL: Otro pifio que fue vencido a la llegada. ALAZAN: Sus tres llegadas anteriores: 8.o, 8.o y 10.o, ahora casi gana, así es la hipica. SUZY: Las tuvo todas; pero no fue capaz.

DECIMOCUARTA CARRERA

TARRIANA: De punta a punta se impuso. LUCANO: Peleó desde el ramal. MOLIENDO: Al final avanzó. MANUBRIO: Avanzó. LOS DEMAS: Muy lejos para tomarlas en cuenta.

AMBOS MUNDOS: Vino pelando desde la largada. GOBERNIGUA: Venía último, llegó sexto, ojo. LOS DEMAS: Nada.

LA NACION acertó una triple de E° 241,04

LA NACION acertó ayer en el Hipódromo Chile la apuesta triple, dando cada vale de un escudo la suma de 241.04 escudos. Esta es una nueva satisfacción, que agregamos a las muchas que hemos brindado a nuestros lectores. Es la mayor apuesta triple acertada por publicación alguna.

Los caballos que dieron la apuesta triple fueron Bangkok, Regreso y Tarsiana.

Además, LA NACION acertó seis ganadores, entre los que se incluye a Monte Gris, en la competencia clásica sobre 2.200 metros.

Este nuevo acierto del "diario de los hípicos", se agrega a los muchos que hemos obtenido. Nuestros lectores encuentran en nuestras páginas hípicas y en los Suplementos Hípicos de los viernes, la más completa información sobre el turf.

EN LA ARENA TAMBIEN SE LUCIO MONTE GRIS

DEFENDIA NUESTRO PRONOSTICO. VENCIO A RUSTICO.

Reactualizando su excelente victoria anterior en la cancha del Club Hípico, se impuso ayer en la pista de arena de La Palma, Monte Gris, el hijo de Monterey y Jungle Tulip, que entrena Juan Melero.

Esta vez, el tordillo que "picó" al frente, se dejó pasar manteniéndose en segundo o tercer término para atropellar en los finales, venciendo en excelente estilo al pequeño grupo de adversarios que tuvo como rivales. Su victoria, y su anterior presentación, están mostrando que el pupilo del stud "Tres Mosqueteros", se ha largado a correr y puede muy bien ser uno de los mejores animadores de los futuros clásicos.

DESARROLLO:

Monte Gris, salió al frente, pero dejó pasar a Alighieri, que se cortó un cuerpo sobre el tordillo, ubicándose tercero Zorro Veloz; cuarto, Pomelo, y quinto y último, Rústico, que estuvo a punto de rodar en la largada, perdiendo los estribos su jinete, en las primeras distancias. La primera pasada por la meta fue en este orden, pero de inmediato, apuró Zorro Veloz, que pasó a la punta, mientras Alighieri, iba perdiendo lugares poco a poco. En la curva de los 900 metros, corría siempre Zorro Veloz al frente, seguido de Rústico que había ganado lugares paulatinamente mientras tercero, se ubicaba Monte Gris; cuarto, Pomelo y último, Alighieri. En los ochocientos metros pasó Rústico al frente, cortándose dos cuerpos sobre sus rivales. Entró al derecho con ventaja, pero allí salió Monte Gris, que se le fue encima, para pasarlo y vencerlo en buena forma, por 1 1/2 cuerpo. Tercero, llegó, (Zorro Veloz, a cabeza; cuarto, Pomelo a dos cuerpos, y último, a varios cuerpos Alighieri.

CIRCULO DE PERIODISTAS DE SANTIAGO

Cítase a Asamblea General ordinaria para el jueves 9 de mayo de 1963, a las 15 horas en primera citación y a las 15.30 en segunda citación, con el número de socios que asista, con el objeto de pronunciarse sobre el Balance Financiero del año 1962, en la sede de la institución, Amunátegui N.o 31, tercer piso.

EL DIRECTORIO

Soc. Explotadora de Tierra del Fuego

ENTREGA DE TITULOS DE ACCIONES LIBERADAS

Se pone en conocimiento de los señores accionistas que pueden retirar de las oficinas de la Sociedad en Valparaíso, calle Blanco número 967, y en Santiago, calle Moneda N.o 1025, 7.o piso, los títulos de la emisión de acciones liberadas y los recibos de fracciones correspondientes al cierre del Registro al 27 de diciembre último. Los títulos se entregarán libres de cobro.

VALPARAISO, 30 de abril de 1963.

El Gerente-General

Mejoral Alivia Rápidamente

sin causar trastornos en el organismo

A la primera señal de dolor o malestar . . . ¡tome en seguida una o dos tabletas de Mejoral y se aliviará rápidamente! Mejoral contiene en su fórmula un ingrediente recomendado para calmar ciertos dolores de cabeza, de muelas, de oídos, musculares y reumáticos. Mejoral también es eficaz para aliviar jaquecas y neuralgias. ¡Su positiva eficacia antidolorosa está comprobada por sus numerosos consumidores!

Mejoral se desintegra al instante después de haberse tomado. Por eso, su ingrediente analgésico proporciona pronto alivio al dolor. Y actúa sin causar trastornos en el organismo.

Como las tabletas de Mejoral se presentan protegidas contra el polvo, la humedad y el contacto de las manos, usted puede tener Mejoral en su casa o llevarlo con usted. ¡Su higiénica envoltura de celofán mantiene las tabletas invariables!

Contra Dolores, Fiebre, Gripe y Resfríos

TOME Mejoral*

*Base medicamentosa: Acido acetilsalicílico y cafeína

Y AHORA...

a gustar mi Nescafé

¡Cada sorbo es un premio en sabor y calidad!

Es incomparable el agrado de reconfortarse deliciosamente, con el sabor y aroma de puro café recién tostado de NESCAFÉ, que en 125 países es el café instantáneo preferido por millones de personas. Como él, diga Ud. también: y ahora . . . a gustar mi NESCAFÉ!

TENGA SIEMPRE EN CASA NESCAFÉ 100% PURO CAFÉ, AHORA EN 3 VARIEDADES

ES DE NESTLÉ... MERECE FE

RESULTADOS HIPICOS de TODO el PAIS

HIPODROMO CHILE

PRIMERA CARRERA.— 1.200 metros.— Condicional.

1.o (12) PETITE ROUGE, 53; por Ghirlandaio y Sara; del señor Fernando Castro; jinete, Juan Amesbury ... 35538
2.o (8) Donna Fagata, 53; G. Farfán 3410 2,13
3.o (10) Nazarena, 51; G. Meneses .. 1291 5,19
4.o (3) Casas Viejas, 52; H. Vásquez 7051 0,94
5.o (9) Little Honey, 51; L. Herla ... 558 13,01
6.o (1) Achaley, 49; E. Guajardo .. 7183 1,01
7.o (13) Relance, 53; Fdo. Toro 25763 0,28
8.o (8) Lagarterana, 53; O. Jorquera . 2701 3,07
9.o (11) Parsimonious, 51; L. Muñoz . 3618 2,00
10.o (7) Insinuación, 53; M. Alquinta .. 1437 8,00
11.o (6) Fragment, 53; R. Pilar ... 133137 0,47
12.o (16) Vinchuca, 52; D. Cerda 1370 6,27
14.o (14) Rinalda, 53; J. Martínez .. 1240 6,60

87368

GANADA por 3 cuerpos; el 2.o a 2 cuerpos; el 4.o a 1 pescuezo; el 5.o a 2 cuerpos, y el 6.o a 1 3/4 de cuerpo.
Tiempo: 1.14 3/5.
Retirado el (8) Convicción.
Preparador, Fernando Castro.
DIVIDENDO: Eº 0,28 y 0,16; 0,52 y 0,12.
Vifia: Eº 0,33 y 0,18; 0,33 y 0,32.

DESARROLLO.— Nazarena corrió al frente seguida de Vinchuca y Donna Fagata. En los 900 pasó Petite Rouge a la delantera y se vino al frente para vencer con suma facilidad.

SEGUNDA CARRERA.— 1.500 metros.— Condicional.

1.o (11) LUNA AZUL, 53; por Grand Strategy y Balsandra; del Stud Haras Vaquería; jinete, Vicente Ibarra ... 4172
2.o (1) Allegrena, 49; E. Guajardo .. 888 8,82
3.o (9) La Mocha, 53; A. González . 30832 2,79
4.o (12) Melinda, 53; Fdo. Toro 14794 0,39
5.o (7) Guadalupe del Carmen; 53 R. Madariaga ... 7380 0,78
6.o (15) Vasamina, 53; G. Farfán .. 5528 2,38
7.o (2) Callenza, 53; J. Toro 1969 2,91
8.o (3) Caminadora, 51; Fdo. Guzmán 319 18,43
9.o (4) Cara Dura, 53; Fdo. Soto .. 14858 0,19
10.o (10) La Segata, 51; O. Meneses .. 4382 1,34
11.o (8) Jacamara, 52; A. Salas 470 12,17
12.o (5) Doreta, 53; M. Alquinta 1479 3,81
13.o (13) Sintónica, 52; J. Amestelly . 2121 1,83
14.o (14) Tunda, 53; O. Castillo 472 12,12

77311

GANADA por 6 cuerpos; el 2.o a 2 1/2 cuerpos; el 4.o a 3/4 de cuerpo; el 5.o a 1 cuerpo; el 6.o a 1/2 cuerpo.
Tiempo: 1.14 3/5.
Retirado el (8) Eurasia.
Preparador, L. A. Orellana.
DIVIDENDOS: Eº 1,37 y 0,37; 1,12 y 0,18.
Vifia: Eº 1,6 8 y 0,37; 1,44 y 0,18.

DESARROLLO.— Desde la partida estuvo Luna Azul a la delantera, seguida de Guadalupe del Carmen y Allegrena, para distanciarse en la recta y vencer lejos a sus rivales.

TERCERA CARRERA.— 1.100 serie.— 1.200 metros.—

1.o BILLETE (14), 47,5; por Milodón y Pinturita, de la señora Vicneta F. de Quiroz; jinete: J. Amestelly ... 31653 —.—
2.o Entusiasmo (10), 51; V. Barra .. 2310 3,53
3.o Cataián (6a), 50; L. Herla 6725 1,32
4.o Morentilla (4), 53,5; G. Meneses . 14995 0,38
5.o Ancos (6), 53; O. Hermosilla en llave con Mistalán ... .. —.— —.—
6.o Poltosate (11), 51; R. Neira 2703 3,00
7.o Esperanza (9), 53,5; E. Guajardo 5438 1,51
8.o Vanagloria (13), 50; Alb. Salas . 13825 0,32
9.o Citación (8), 53; S. Prudenas ... 10633 0,77
10.o El Infiel (9), 52; L. Muñoz 9344 0,38
11.o Mulpún (2), 54; E. Gonzáles 2005 2,74
12.o Dinro (12), 50; N. González 5546 1,48
13.o La Fedora (1), 54; S. Véliz 2423 3,53
14.o Batuziahue (7), 53; Fco. Guzmán 295 27,82

110060

GANADA por 2 1/2 cpos.; el 2.o a 1/2 pesc.; el 4.o a 1 3/4 cpo.; el 5.o a 1 3/4 cpo. y el 6.o a 1 1/2 cpo.
Retirado el (3): Operada.
Preparador: Rafael Quiroz.
DIVIDENDOS: Eº 0,26 y 0,14; 0,61 y 0,26.
Vifia: Eº 0,30 y 0,13; 0,35 y 0,32.

DESARROLLO — Billete tomó la vanguardia y se distanció poco a poco de Morenilla, para llegar a la recta y aumentar ventajas que no fue capaz de descontar ningún del grupo ...

CUARTA CARRERA.— 12a. serie.— 1.200 metros.—

1.o VOLANTIN (4), 54; por Aguanejo y Venerada, del Stud Milano; jinete: Galvarino Jorquera ... .. 40075 —.—
2.o El Porteño (1), 54; Jn. Toro ... 41723 0,23
3.o Rau (15), 52; D. Cerda 1322 6,89
4.o Bala Negra (6), 53; G. Farfán . 6154 1,46
5.o Asperón (8), 53; R. Neira 2006 4,34
6.o Tres Marías (11), 53; Alb. Salas .. 6226 1,46
7.o Fonda (2), 54; Edo. Soto 1811 5,03
8.o Kon Kon (6), 53; C. Ojeda 7554 1,20
9.o Murray (3), 54; S. Véliz 3342 3,89
10.o Hastings (13), 52; N. Vásquez .. 1073 8,48
11.o Montonero (14), 52; S. Meneses . 1067 5,77
12.o Tigre (10), 53; O. Meneses 8288 1,10
13.o Cotejo (7), 53; O. Manríquez ... 1905 4,78
14.o El Darico (6), 53; L. Muñoz ... 835 17,01

123009

GANADA por 5 cpos.; el 3.o a 1 3/4 cpo.; el 4.o a 3 cpos.; el 5.o a 3/4 cpo. y el 6.o a 1 3/4 cpo.
Tiempo: 1.15.
Retirado el (12): Bailando.
Preparador: Carlos Santos.
DIVIDENDOS: Eº 0,22 y 0,11; 0,12 y 0,62.
Vifia: Eº 0,21 y 0,12; 0,14 y 0,69.

DESARROLLO.— Otra carrera donde ganó el puntero. Volantín salió disparado desde el vamos para vencer bien a El Porteño que lo siguió todo el recorrido.

QUINTA CARRERA.— Undécima serie. 1.200 metros

1.o FIAT LUX (10-A), 53,5; por Candulera y Fidelity, de la Suc. José Salfate. Jinete: Fernando Toro 55320
2.o Astrinera (3), 54; D. Cerda ... 3345 3,16
3.o Tempestuosa (6), 54; I. Sandoval 16855 0,66
4.o Apetado (1), 54; S. Véliz 4494 2,49
5.o Renown (12), 53; L. Muñoz ... 9388 1,17
6.o Nereilita (4), 54; J. Aravena .. 460 3,29
7.o Calivorano (13), 52; Jn. Martínez 7575 1,48
8.o Noi (5), 54; H. Olguín 5137 2,18
9.o Bellatrix (8), 53; A. Jaque 1870 3,99
10.o Curiosidad (14), 53; M. Campos 651 17,74
11.o Law (11), 53; R. Madariaga 6726 1,28
12.o Abedul (7), 53,5; N. Vásquez .. 31105 0,33
13.o Aplicación (2), 54; M. Serey ... 4083 2,74
14.o Chan Chan (9), 52; J. L. Silva 7651 1,46
15.o Fidedigna (10), 52; Gran. Aranchibia en llave con Fiat Lux ... ..

GANADA por 1 1/2 cuerpo; el tercero a 2 cuerpos; el cuarto a 2 cuerpos; el quinto a 2 cuerpos; y el sexto a 1/2 cuerpo.
Tiempo: 1.14 2/5.
Corrieron todos.
Preparador: José Saltate M.
DIVIDENDOS de llave (10): Fiat Lux-Fidedigna: Eº 0,20 y 0,13; 0,43 y 0,20.
Vifia: Eº 0,20 y 0,13; 0,94 y 0,32.

DESARROLLO.— Nuevamente se impuso la puntera. Fiat Lux tomó el mando y no se dejó alcanzar en todo el recorrido deteniéndo bien la atropellada de Astrifera.

SEXTA CARRERA.— Décima serie.— 1.200 metros.

1.o GOOD METAL (2), 54; por Final Verdict y Evasiva; del señor Arturo Escolleido, jinete: Héctor Pilar 63400
3.o Gran Patria (13), 52; Fdo. Toro 39981 0,41
3.o Dust Mog (11), 52; S. Meneses . 23613 0,70
4.o Ambos Mundos (9), 52,5; G. Farfán 3804 4,32
5.o Sibi (3), 54; M. Alquinta 10033 1,64
6.o Gobernista (1), 54; S. Véliz .. 4998 3,29
7.o Bochim (5), 53,5; C. Sepúlveda 18320 0,90
8.o Hirota (14), 52; Jn. Martínez .. 21021 0,78
9.o Apple Cider (4), 53,5; G. Jorquera 16836 0,98
10.o Cosi (6), 53,5; O. Manríquez 8300 1,98
11.o Teatino (8), 53; H. Basay 3833 4,29
12.o Shorty (10), 52,5; H. Olguín .. 1924 8,54
13.o Elmer (7), 53; Jn. García 715 22,98
14.o La Romanche (15), 52; N. Vásquez 4514 3,09

230062

GANADA por 2 1/2 cuerpos; el tercero a 1/2 cuerpo; el cuarto a 1 cabeza; el quinto a 1 3/4 cuerpo; y el sexto a 3/4 cuerpo.
Tiempo: 1.15.
Retirado el (12): Fráil.
Preparador: Ignacio Duque.
DIVIDENDOS: Eº 0,36 y 0,13; 0,14 y 0,15.
Vifia: Eº 0,26 y 0,13; 0,14 y 0,16.

DESARROLLO.— Dust Mog salió al frente, cortándose varios cuerpos sobre La Romanche. En lo derecho, surgió por fuera Good Metal que venció en buena forma.

SEPTIMA CARRERA.— 1.200 metros.— 9a. serie.

1.o TRI SULARA (12), 51; por Tres Molinos y Sarusa, del Stud Mis Delicias. Jinete: L. Camus 11524
2.o Renco (3), 53; S. Véliz 13648 1,36
3.o Acorde (1), 54; D. Cerda 67289 0,38
4.o Dark Astro (9), 51; F. Toro ... 34892 0,53
5.o Spartana, (10), 51; J. Martínez 51442 0,38
6.o Chipe (7), 51,5; Jn. García ... 11417 1,03
7.o Pastecchia (10 a), 49,5; H. Alcalde en llave con Spartana ... .
8.o Gusy (5), 53; Edo. Soto 3849 4,93
9.o Mono Fox (2), 53; E. Araya .. 30316 0,61
10.o Periódico (8), 51,5; A. Díaz 2511 7,40
11.o Inapar (6), 53; G. Farfán 10053 1,85
12.o Diversión (12), 50; Alb. Salas .. 3388 5,45
13.o Orita (14), 50; J. L. Silva .. 3906 5,30
14.o Termar (11), 51; S. Prudenas .. 2769 4,94
15.o Omisia (4), 52,5; G. Jorquera .. 2486 5,33

251078

GANADA por 1 1/2 cuerpo; el 3.o a 3/4 cpo.; el 4.o a 1 cuerpo; el 5.o a 1 1/2 cuerpo y el 6.o a 1 cuerpo.
Tiempo: 1.14 2/5.
Corrieron todos.
Preparador: Armando Henríquez.
DIVIDENDOS: Eº 1,61 y 0,40; 0,38 y 0,18.
Vifia: Eº 1,35 y 0,45; 0,38 y 0,22.

DESARROLLO.— Rápido tomó la delantera, seguido de Mono Fox. En tierra derecha, avanzó Kit Sulara por los palos y se impuso en buen estilo.

OCTAVA CARRERA.— 1.200 metros.— 2a. serie.

1.o CONCLAVE (6), 49; por Ambana y Leonor, del señor Manuel Palma. Jinete: Héctor Pilar 28507
2.o Cavour (2), 52; G. Jorquera ... 74163 0,29
3.o Sun Shine (7), 49; C. Sepúlveda 39742 0,54
4.o Cocotero (1), 54; E. Araya ... 40752 0,53
5.o Bimantino (3), 50; A. González .. 37322 0,58
6.o Calezario (8), 48,5; E. González 7345 2,93
7.o Hamurabi (5), 52; S. Meneses .. 8901 2,43
8.o Dollinco (9), 47,5; G. Meneses . 24253 0,69
9.o Arc de Triomphe (10), 47; J. M. Aravena 30283 0,71

291272

GANADA por 1/2 cuerpo; el 3.o a 3 cuerpos; el 4.o a 1/2 cuerpo; el 5.o a 1 cuerpo y el 6.o a 3 cuerpos.
Tiempo: 1.11 3/5.
Retirado el (4), Apasionado.
Preparador: Juan Zúñiga.
DIVIDENDOS: Eº 0,78 y 0,21; 0,15 y 0,17.
Vifia: Eº 0,69 y 0,19; 0,17 y 0,16.

DESARROLLO.— Conclave tomó el mando a los pocos metros corridos y no se dejó alcanzar por ningún rival, deteniendo bien la tarda atropellada de Cavour.

CARRERA "A".— 2.200 metros.—

1.o MONTE GRIS (3), 52; por Monterey y Jungle Tulip, del Stud Tres Moquetieros. Jinete: S. Vera
2.o Rústico (4), 48; H. Pilar
3.o Zorro Veloz (1), 58,5; Fdo. Toro
4.o Pomelo (2), 53,5; E. Araya
5.o Aligheri (5), 46; J. Amestelly
GANADA por 1 1/2 cuerpo; el 3.o a 1 cabeza.
Tiempo: 2.19 2/5.
Corrieron todos.
Preparador: Juan Melero.

NOVENA CARRERA.— 1.000 metros.— 5a. serie.

1.o ALASSIO (5a), 47; por Dust Devil y Atilila; del señor Jorge Vial; jinete, Enrique González 34551
2.o Novial (3), 52; J. Toro (en llave con Alassio) ... ...
3.o Alouet (7), 48; L. Camus 43222 0,46
4.o Mequetrefe (2), 54,5; H. Olguín .. 3831 3,21
5.o Almirantazgo (10), 45,5; G. Meneses 17729 1,13
6.o Llamasul (2), 55; R. Madariaga . 128730 0,17
7.o Canalette (2a), 54,5; G. Farfán (en llave con Llamasul) ... ...
8.o Arnaga (4), 52; S. Meneses 7995 2,50
9.o Varanda (8), 49; O. Castillo .. 11599 1,72
10.o Portillito (11), 46,5; M. Campos .. 18770 1,06
11.o Country Girl (9), 48; N. Vásquez 12216 1,63

369643

GANADA por 1 cabeza; el 3.o a 1 1/2 cuerpo; el 4.o a 1 pescuezo; el 5.o a 3/4 de cuerpo, y el 6.o a 1 1/2 cuerpo.
Tiempo: 1.13 3/5.
Retirado: Blackamoor (1) y Cuncumén (6).
Preparador: Jorge Vial.
DIVIDENDOS: Llave (5), Alassio-Novial, Eº 0,58, 0,27 y 0,30.
Vifia: Eº 0,27 y 0,19; 0,19 y 0,18.

DESARROLLO.— Portillito tomó la delantera, seguido de Llamarul y Mequetrefe. En tierra derecha, avanzó Alassio que venció con facilidad a su compañero de llave, Novial.

DECIMA CARRERA.— 1.200 metros.— 4a. serie.

1.o BANGKOK (12), 48; por Mortimer's Cross y Balsita; del señor Enrique Bécar; jinete, Segundo Allende ... 47623
2.o Quality (3), 55; C. Sepúlveda .. 85820 0,44
3.o El Cuyano (10), 49,5; G. Meneses 19664 1,24
4.o Sintonía (8), 50; J. Amestelly .. 15673 1,58
5.o Kodaruy (4a), 47,5; E. González . 18100 1,64
6.o Puerta Nueva (6), 50,5; N. Olguín 30717 0,80
7.o Fonética (11), 48,5; J. M. Aravena 47847 0,53
8.o Lombardere (5), 52; R. Madariaga 39853 0,62
8.o La Golondrina (9), 50; L. Camus 45483 0,54
10.o Bobby (7), 50; A. Salas 4080 6,06
11.o Camée (8a), 47,5; H. Alcalde (en llave con La Golondrina) ... ...
12.o Orgullioso (4), 54; E. Soto ... 7612 3,25
13.o Gran Visir (2), 55; A. Díaz ... 2610 8,47
14.o Curanela (13), 48; S. Prudenas . 3577 8,59

333958

GANADA por 1 1/2 cuerpo; el 3.o a 3/4 de cuerpo; el 4.o a 1 1/2 cuerpo; el 5.o a 3/4 de cuerpo, y el 6.o a 1/2 cuerpo.
Tiempo: 1.13 2/5.
Retirado: Cañemal (1).
Preparador: Enrique Bécar.
DIVIDENDOS: Eº 0,52 y 0,16; 0,26 y 0,28.
Vifia: Eº 0,71 y 0,21; 0,24 y 0,22.

DESARROLLO.— Fonética estuvo breve trecho a la delantera, seguida de Bangkok que la pasó en los 900 para irse galopando hasta la meta sin rivales de cuidado.

UNDECIMA CARRERA.— 1.200 metros.— 6a. serie.

1.o (4) BALDOR, 53; por Holmburn y Bouquet; del señor Armando Lab; jinete, R. Madariaga 39595
2.o (5) Pretty, 51; J. Martínez ... 11181 2,13
3.o (1) Rosón, 54; I. Sandoval ... 121073 0,36
4.o (5) Sierra Fuerte, 52; S. Alcalde .. 9063 2,62
5.o (6) Seda, 52; G. Farfán 37068 0,64
6.o (13) Cri de Guerre, 48,5; V. Barra 11368 2,16
7.o (3) Blonda, 53; L. Camus 3393 7,21
8.o (7) Hill Fox, 51,5; E. González . 8826 4,08
9.o (11) Papelucho, 50,5; C. Sepúlveda .. 33237 0,71
10.o (10) Salinita, 51; N. Vásquez .. 14067 1,69
11.o (2) Stock, 54; M. Soto 30327 0,76
12.o (8) Monacal, 51; O. Castillo ... 3044 7,76
13.o (12) Pasanna, 50; S. Allende ... 1841 14,46

326739

GANADA por 2 cuerpos; el 3.o a 1/2 cuerpo; el 4.o a 1/2 cabeza; el 5.o a 1/2 cuerpo, y el 6.o a 1 cuerpo.
Tiempo: 1.13 2/5.
Corrieron todos.
Preparador, Armando Lab.
DIVIDENDOS: Eº 0,60 y 0,19; 0,35 y 0,26.
En Vifia: Eº 0,55 y 0,18; 0,45 y 0,12.

DESARROLLO.— Sierra Fuerte tomó el mando. La seguían Stock, Salinita y Pretty. En lo derecho, avanzó Baldón por fuera y logró pasar al frente para ganar en buena forma.

DUODECIMA CARRERA.— 1.200 metros.— 7a. serie.

1.o (7) REGRESO, 52; por Light Craft y Utopía; del Stud Santa Ema; jinete, Matías Alquinta 32271
2.o (1) Atipada, 54; A. Salas 13498 1,82
3.o (13) Verdunoise, 50; O. Castillo 23369 1,05
4.o (10) Tetracilina, 51,5; C. Sepúlveda 21578 1,14
5.o (4) Salto de Agua, 53; H. Basay .. 13778 1,70
6.o (3) Rafumón, 53; R. Madariaga .. 61464 0,40
7.o (9) La Escocesa 51,5; S. Prudenas . 2285 10,78
8.o (12) Hasta Luego, 51; S. Allende .. 19885 1,24
9.o (5) Bersasta, 53; R. González ... 11238 2,19
10.o (14) Mipolesa, 51; F. Toro 5474 4,88
11.o (6) Manigua, 52; Edo. Soto 68400 0,30
12.o (8) Jalousie, 51,5; H. Olguín ... 20733 0,89
Diestro, 53,5; O. Hermosilla 17185 1,42
Vibtia, 51,5; G. Farfán 11912 2,00
Lomaso, 51; G. Aranchibia 2188 11,23

332183

GANADA por 3/4; el 3.o a 1/2 pescuezo; el 4.o a 1 pescuezo; el 5.o a 1 nariz, y el 6.o a 3/4 de cuerpo.
Tiempo: 1.14 2/5.
Corrieron todos.
Preparador, Luis A. Contreras.
DIVIDENDOS: Eº 0,78 y 0,26; 0,83 y 0,27.
Vifia: Eº 0,68 y 0,27; 0,33 y 0,48.

DESARROLLO.— Hasta Luego vino al frente, seguido de Verdunoise y Manigua. En lo derecho, avanzó Regreso y por el centro venció estrechamente.

DECIMOTERCERA CARRERA.— 1.200 metros.— 6a. serie.

1.o LLEGARA (7a), 50; por Tres Molinos y Llamativa; del señor Gonzalo Concheso; jinete, Luis Camus ... 21572
2.o Metal (5), 53,5; R. Neira 43155 0,60
3.o Alazán (1), 54; O. Castillo 6858 7,75
4.o Suzy (13), 52,5; G. Farfán 72824 0,35
5.o Bolivero (11), 51,5; H. Olguín .. 8554 2,90
6.o Puerto Ayzén (8), 53; S. Prudenas 3928 6,54
7.o Hueso Segundo (6), 53; J. Martínez 55609 0,46
8.o Pecho Poroso (14), 50; H. Basay .. 82258 0,41
9.o Olimpia (12), 50,5; G. Meneses .. 16029 1,81
10.o Sirena (4), 54; E. Soto 11324 2,27
11.o Pastelón (3), 54; M. Campos ... 1369 18,77
12.o Muktara (2), 54; C. Sepúlveda .. 38368 0,87
13.o Conspicue (7), 53; S. Meneses (en llave con Llegará) ... ...
14.o Balumba (6), 53; R. Madariaga .. 7103 3,62

347346

GANADA por 1 pescuezo; el 3.o a 1 cuerpo; el 4.o a 3/4 de cuerpo; el 5.o a 3/4 de cuerpo, y el 6.o a 1 1/2 cuerpo.
Tiempo: 1.14.
Retirado: Reenton (12).
Preparador: Armando Henríquez.
DIVIDENDOS: Llave (7), Llegará-Conspicuo, Eº 1,19 y 0,39; 0,21 y 0,58.

(PASA A LA PAGINA 7)

Antofagasta

PRIMERA CARRERA.— 1.200 metros.

1.o LEGADO (Pharad). A. Díaz.
2.o Elsine.
3.o Mac Gregor.
Ganada por 2 1/4 cuerpos; el 2.o a 1 1/2 cpo.
Tiempo: 1.14 2/5.
Corrieron todos.
Preparador: O. Frías.
Dividendos: Eº 0,28 y 0,15; 0,14 y 0,15.

SEGUNDA CARRERA.— 1.200 metros.

1.o DIATRIBA (My Chum). C. Chaperro.
2.o Chua.
3.o Brega.
Ganada por 1/2 cabeza; el 2.o a 2 cuerpos.
Tiempo: 1.20.
Preparador: A. García.
Dividendos: Eº 0,46 y 0,15; 0,35 y 0,78.

TERCERA CARRERA.— 1.200 metros.

1.o HAPPY BAR (Lloyds Bar). L. Aros.
2.o Lindante.
3.o Spot.
Ganada por pescuezo; el 3.o a 1 1/2 cuerpo.
Tiempo: 1.20 3/5.
Preparador: L. Uribe.
Dividendos: Eº 0,76 y 0,22; 0,14.

CUARTA CARRERA.— 1.200 metros.

1.o EL RESUELTO (Lafontaine). A. Araya.
2.o Ipinco.
3.o Menolita.
Ganada por 1 1/2 cuerpo; el 3.o a 1 cuerpo.
Tiempo: 1.20.
Preparador: L. Jamett.
Dividendos: Eº 0,31 y 0,17; 0,20.

QUINTA CARRERA.— 1.400 metros.

1.o TOSCANELLA (S. Brother). A. Araya.
2.o Bonafoux.
3.o Albur.
Ganada por 1 3/4 cuerpo; el 3.o a cabeza.
Tiempo: 1.32 3/5.
Preparador: M. Solar.
Dividendos: Eº 0,68 y 0,20; 0,30.

SEXTA CARRERA.— 1.300 metros.

1.o CANTA GITANA (E. Vital). H. Luna.
2.o Only You.
3.o B. Gigli.
Ganada por 1 1/4 cuerpo; el 3.o a 2 1/2 cuerpos.
Tiempo: 1.25.
Preparador: R. Essmann.
Dividendos: Eº 0,31 y 0,13; 0,15.

SEPTIMA CARRERA.— 1.300 metros.

1.o ROSEINA (Farfadet). A. Araya.
2.o Aurileo.
3.o Nini.
Ganada por 1 cuerpo; el 3.o a 1 1/4 cuerpo.
Tiempo: 1.25 3/5.
Preparador: J. Jaime.
Dividendos: Eº 0,43 y 0,17; 0,14.

Peñuelas

PRIMERA CARRERA.— 1.300 metros.

1.o BANDA (Sycomore II). A. Trigo.
2.o El Espino.
3.o Autoclave.
Ganada por 1 1/4 cuerpo; el 3.o a 1 1/2 cuerpo.
Tiempo: 1.33 1/5.
Preparador: P. Vega.
Dividendos: Eº 0,79 y 0,35; 0,33.

SEGUNDA CARRERA.— 1.300 metros.

1.o SALGERE (Madera). J. Moya.
2.o D. Humberto.
3.o U. Frogy.
Ganada por 1 3/4 cuerpo; el 3.o a 7 cuerpos.
Tiempo: 1.29 1/5.
Preparador: L. Ruiz.
Dividendos: Eº 0,15.

TERCERA CARRERA.— 1.300 metros.

1.o RANGULLI (Cloud). J. Trigo.
2.o Red Stop.
3.o Titere.
Ganada por 3 1/2 cuerpos; el 3.o a 1 1/2 cuerpo.
Tiempo: 1.13 1/5.
Preparador: M. Vega.
Dividendos: Eº 0,24 y 0,17; 0,32.

CUARTA CARRERA.— 1.500 metros.

1.o OCCIDENTE (W. Honey). J. Trigo.
2.o Passporte.
3.o Addax.
Ganada por 2 1/2 cuerpos; el 3.o a 3 cuerpos.
Tiempo: 1.42 4/5.
Preparador: A. Bonnetto.
Dividendos: Eº 0,21.

QUINTA CARRERA.— 1.100 metros.

1.o EL RUBIO (Los Galgos). J. Moya.
2.o Springy.
3.o R. Tolo.
Ganada por 1/2 cabeza; el 3.o a pescuezo.
Tiempo: 1.12 2/5.
Preparador: M. Corvetto.

SEXTA CARRERA.— 1.300 metros.

1.o FIGURADO (Filo II). J. Meneses.
2.o L. Scottish.
3.o Skyring.
Ganada por 2 cuerpos; el 3.o a 2 1/2 cuerpos.
Tiempo: 1.29 4/5.
Preparador: M. Vega.
Dividendos: Eº 1,09 y 0,14; 0,13 y 0,11.

SEPTIMA CARRERA.— 1.100 metros.

1.o BUEN REYES (Sycomore II). G. Lazcano.
2.o Guante Blanco.
3.o Arfaxia.
Ganada por 1 cuerpo; el 3.o a cabeza.
Tiempo: 1.13 3/5.
Preparador: F. González.
Dividendos: Eº 0,50 y 0,27; 0,16 y 0,20.

Concepción

PRIMERA CARRERA.— 1.400 mts.

1.o VELADA (V. su Vent). L. L. Chávez.
2.o Campaña.
3.o Baturrito.
GANADA por 1/2 cpo.; el 3.o a 1 1/2 cpo.
Tiempo: 1.27 1/5.
Preparador: J. Aragón.
DIVIDENDOS: Eº 0,41 y 0,17; 0,97 y 0,18.

SEGUNDA CARRERA.— 1.400 mts.

1.o PUPUSA (Aguacero). M. Sánchez.
2.o El Nene.
3.o Colmero.
GANADA por 1/2 cuerpo; el 3.o a 1 cuerpo.
Tiempo: 1.27.
Preparador: J. Bernal.
DIVIDENDOS. Eº 0,41 y 0,14; 0,13 y 0,14.

TERCERA CARRERA.— 1.600 mts.

1.o CORPULENTO (Amontillado). B. Parra.
2.o D. Moni.
3.o Tessa.
GANADA por 1 3/4 cpo.; el 3.o a 3/4 cuerpo.
Tiempo: 1.41 1/5.
Preparador: J. Bernal.
DIVIDENDOS: Eº 0,18 y 0,14; 0,47 y 0,19.

CUARTA CARRERA.— 1.100 mts.—

1.o CENTINELA (Toronto II). D. Muñoz.
2.o Consentido.
3.o Brujito.
GANADA por 2 1/2 cpo.; el 3.o a 1 3/4 cuerpo.
Tiempo: 1.06.
Preparador: J. Bernal.
DIVIDENDOS: Eº 0,48 y 0,18; 0,20 y 0,80.

QUINTA CARRERA.— 1.400 mts.—

1.o SALTAMONTE (M. Sea). R. Venegas.
2.o Camarico.
3.o El Simón.
GANADA por 1 3/4 cpo; el 3.o a cabeza.
Tiempo: 1.35 4/5.
Preparador: M. Norambuena.
DIVIDENDOS: Eº 1,96 y 0,49.

SEXTA CARRERA.— 1.100 mts.—

1.o TIA AHUELA (L. Cifuentes).
2.o Hurtada.
3.o Tuatre.
GANADA por 1/2 cuerpo; el 3.o a 1 1/2 cuerpo.
Tiempo: 1.6 1/5.
Preparador: M. Norambuena.
DIVIDENDOS: Eº 0,49 y 0,20; 0,47 y 0,14.

SEPTIMA CARRERA.— 1.400 mts.

1.o NUBARRON (Quelus). L. Chávez.
2.o Afligida.
3.o Trémolo.
GANADA por 1/4 cuerpo; el 3.o a pescuezo.
Tiempo: 1.36 1/5.
Preparador: J. Aragón.
DIVIDENDOS: Eº 0,49 y 0,17; 0,15.

OCTAVA CARRERA.— 1.400 mts.—

1.o NARCISIN (N. ed Din). L. Chávez.
2.o Enérgico.
3.o Rentiera.
GANADA por 2 1/2 cuerpo; el 3.o a 3 cuerpos.
Tiempo: 1.25 3/5.
Preparador: B. Jara.
DIVIDENDOS: Eº 0,30 y 0,16; 0,22.

NOVENA CARRERA.— 1.800 mts.

1.o IMPAVIDO (Imprudente). L. Cifuentes.
2.o Ormuz.
3.o Impasse.
Ganada por 1/2 cuerpo; el 3.o a 1/2 cabeza.
Tiempo: 1.51 3/5.
Preparador: M. Norambuena.
DIVIDENDOS: Eº 0,26 y 0,18; y 0,46.

DECIMA CARRERA.— 1.100 mts.

1.o CALABRIL (Bombdil). D. Muñoz.
2.o Cortesano.
3.o Cotiho.
GANADA por cabeza; el 3.o a 1/2 cuerpo.
Tiempo: no se tomó.
Preparador: J. Aragón.
DIVIDENDOS: Eº 0,36 y 0,17; 0,24 y 0,20.

Ayudantes para Carnicería
SE NECESITAN
Con experiencia. Buenas perspectivas profesionales. Sueldo de acuerdo a capacidad. — Presentarse en
IRARRAZAVAL 2928 (días hábiles)

NINGUN GARAJE REPARA MEJOR
Y MAS BARATO SU COCHE QUE EL GARAJE ALEMAN, CALLE
GARCIA REYES 81
Todos trabajos mecánicos, desabolladuras, pintura, motores diesel, con personal y administración alemanes, a cargo del dueño. Costos bajos por razón de administración sencilla y no aparatosa.
TELEFONO 90402

CLUB HIPICO

PRIMERA CARRERA.— 1.300 metros.— Condicional.

1.o (8) MINAJOU, 53; por Mio Sea y Grandota; del Stud "Santa Elisa"; jinete, A. González 38518
2.o (1) Atinaza, 53; J. Castro 7910 0,78
3.o (3) Espina, 53; O. Jorquera ... 3830 1,80
4.o (13) Noelle, 53; F. Meneses 4580 1,35
5.o (1a) Grenoble, 53; L. Fuentes ... — 0,78
6.o (3) Clarinda, 53; R. Jaque 8120 0,76
7.o (7) La Polit, 53; E. Saavedra .. 4340 1,43
8.o (11) Moccos, 53; S. Vera 11580 0,84
9.o (6) Isar Zurl, 54; R. Parodi 5300 1,17
10.o (1b) Vista Alegre, 53; E. Peña .. — 0,78
11.o (2) Black Crown, 53; O. Muñoz ... 3150 1,06
12.o (14) Sabana, 53; C. Pezoa 8170 0,76
13.o (12) Mofa, 51; E. Guajardo 1170 5,30
14.o (4) Doris Day, 54; O. Hermosilla .. 2860 3,00
15.o (8) Malvacoa, 52; G. Saavedra .. 3320 1,87
16.o (10) Miss Molmbun, 51; P. Muñoz 910 6,81

83844

GANADA por 1/2 cuerpo y pescuezo; el 4.o a pescuezo y el 5.o a 1/2 cabeza.
Tiempo: 1.18.
Preparador, C. Covarrubias.
Corrieron todos.
DIVIDENDOS: Eº 0,33 y 0,17; 0,23 y 0,42.

DESARROLLO.— Clarinda, Moccos, Espina y La Polit movieron adelante. En la curva, La Polit descontó terreno y pasó al primer lugar. Se "corte" varios cuerpos en la recta, pero al final, con brío, surgieron Minajou y Atinaza. La primera fue la vencedora. La otra, su escoltadora.

SEGUNDA CARRERA.— 1.100 metros.— Condicional.

1.o (16) PERDURABLE, 55; por Rodogat y Palusita; del señor F. 2.o Chamorro; jinete, O. Muñoz 5335
2.o (11) Minimax, 55; H. Pilar ... 13770 0,46
3.o (5) Graznido, 55; L. Espinoza .. 800 6,55
4.o (2a) Novelesco, 55; S. Vera 13133 0,44
5.o (7) Jazaquco, 55; J. Aravena ... 350 16,82
6.o (1) Lunario, 55; J. Escobar 1470 4,01
7.o (1) Agriento, 55; A. Parodi 3310 3,35
8.o (4) Dario, 55; G. Jorquera 8370 1,09
9.o (13) Mosal, 55; A. Núñez 2410 1,73
10.o (6) Guepard, 53; L. Muñoz 1261 4,40
12.o (9) Mendicante, 55; R. Jaque ... 460 12,17
12.o (2) Al Ras, 55; E. Guajardo ... 640 9,20
13.o (15) Palermo, 55; P. Toro (P. M.) 31890 0,18

79670

GANADA por 3/4 de cuerpo y 1 cuerpo; el 4.o a cabeza, y el 5.o a 3 cuerpos.
Tiempo: 1.06.
Preparador: F. 2.o Chamorro.
No corrieron Aplaudido, Mengano, Montbazón.
DIVIDENDOS: Eº 0,13 y 0,28; 0,73 y 1,14.

DESARROLLO.— Palermo se quedó parado al levantarse las barreras. Mendicante, Minimax y Graznido quedaron al frente. En la recta, por los palos, Minimax domina la situación; por fuera, con energías, surgió Perdurable, elemento que, exigido, fue el vencedor.

TERCERA CARRERA.— 1.200 metros.— Condicional

1.o PARRAFO (1), 56; por Paresa y Conjunción del Stud "Army and Navy". Jinete: P. Ulloa ... ...
2.o Marcoto (4), 52; A. Núñez ...
3.o Niño Diable (5), 53; A. González
4.o Fabuloso (3), 52; H. Pilar ...
5.

¿Que hizo su caballo?

CLUB HIPICO

PRIMERA CARRERA

MINAJOU: Su atropellada final. ATNASA: Fue muy efectiva. ATNASA: Hay buena propelida, pero sa... tarde. ESPINA: Vino con ... NOELLE: Venía muy es... GRENOBLE: Le puso ... POLIN: Punteó. ... BOLMBUSH: Algo le pasó. ... Estuvo con ellos. LOS OTROS: Nada.

SEGUNDA CARRERA

PERDURABLE: Por fuera avan... con muchos bríos. MINIMAX: A 300 metros pareció el gana... GRAZNIDO: Por dentro fue ... rival. NOVELESCO: Tuvo ... problema al abrirse de im... AL RAS. JANEQUIO: ... presente para otra vez. MOSUL: ... DICANTE: Punteó. LOS OTROS: ... muy atrás. LOS OTROS: ... dando nueva oportunidad.

TERCERA CARRERA

PARRAFO: Lo corrieron de ... y en los 300 metros fina... ... la carrera. MARCO... ... donde debía llegar. NIÑO ... PAEULOSO: ... Punteó. LINDO FUERTE: ... atrás. ... ventejas. LOS ... y trajo Nada.

CUARTA CARRERA

EL GUAPO: Ganó en la mis... para MILLORO: Punteaba ... facilidad. Lo alcanzaron en ... MANGON: Fue moles... CORLIN: Sera otra vez. AZU... No tuvo suerte. CAM... Fue maltratado. BRO... SOLO: Fue cruzado. LOS OTROS: Les damos nueva oportunidad.

QUINTA CARRERA

FRU FRU: Ganó abriéndose al final. VICTORIA EUGENIA: A 300 metros pareció que pillaba. BONEADORA: Por dentro dio ... 350 metros. SIOUX: Se entregó a 250 metros. BATACLAN: No le cundió la atropellada.

SEXTA CARRERA

SIBILA: Ganó pese a que fue abierta, hasta media cancha, por Clarión. RECTORY GIRL: Toda la carrera peleó por un lugar. TETRARQUIA: Su atropellada ... nal fue infructuosa. LIMPIAN: No pudo tomar la punta. CACHUCO: Se paró a 300 metros. CLARION: Se abrió. CONGO: Venía lejos.

SEPTIMA CARRERA

LUCANOR: corrido con mucho tino. MONREY: venía muy mal en las primeras distancias. WU: no pudo correr libre por dentro. FISTON: otro que venía muy atrás. AGRESOR: al final sintió el esfuerzo. MISS LOCURAS: tuvo que cargar en el derecho, muy abierto. PREJUICIO: se paró totalmente en los metros finales.

OCTAVA CARRERA

AQUARIUM: corrió en tercer lugar. Avanzó desde atrás. DORIA: mucho corrió a la llegada. DON SATA: tuvo un problema en la curva. MITOTERO: tuvo muy mala suerte. Venía muy atrás. COMEDIA: no fue capaz. CARIRIA: peleó la punta. LOS OTROS: nada.

DECIMA CARRERA

BRILLANTE AZUL: pasó en forma cómoda. SUROOUF: la pelió con energía. NIKE: punteó. METAL ROJO: no tuvo suerte. INQUISIDOR: vino con ellos. YUPANQUI: llegó último. SOMALIA: baja su actuación. LOS OTROS: nada.

DECIMOPRIMERA CARRERA

SAPO LOCO: vino de atrás. En la curva se colocó tercero. Se mantuvo por los palos. "a la guerra". A 10 metros del disco lo tuvieron ganado. RIO REAL: mucho avanzó. VIMA: se abrió. DON CHAYO: tardía su carga. GRAN CLARIN: punteó. LOS OTROS: venían muy agrupados.

DUODECIMA CARRERA

PETARDO: firme su atropellada final. CAPUCHINA: cuando se creía que era ganadora, la dominaron con facilidad. MASCARERA: peleó pero decayó al final. SUN VIDO: vino enredado. LIPINGUE: no tuvo suerte. BIG BEN: punteó. OSLO: decayó al final. LOS OTROS: nada.

DECIMOTERCERA CARRERA

MISKI: un triunfo muy fácil. PARRAGON: pasó con facilidad pero la ganadora iba muy fácil. ERANISTA: avanzaba a la llegada. DONA NENA: se paró. FLAMENCO: otro que se paró. VENTIBOA: arremetió pero no fue capaz de pillar. LOS OTROS: nada.

DORALISA, llega al disco en el primer lugar del Premio "Julio Subercaseaux". La nieta de Cambronne II ganó con mucha comodidad y en la recta atropello con muchos brios. Angelina fue su más cercana escoltadora a un cuerpo. La tercera ubicación, a medio largo, fue para Codorniz. Cuarto finalizó Mongrana, quinta, Tres Flores; sexta Tania, y última, no aparece en el grabado: Clavelina.

Ganó Doralisa con registro de calidad

PUSO 2.14 PARA LOS 2.200 METROS, UN SEGUNDO MENOS QUE LILY PONS.

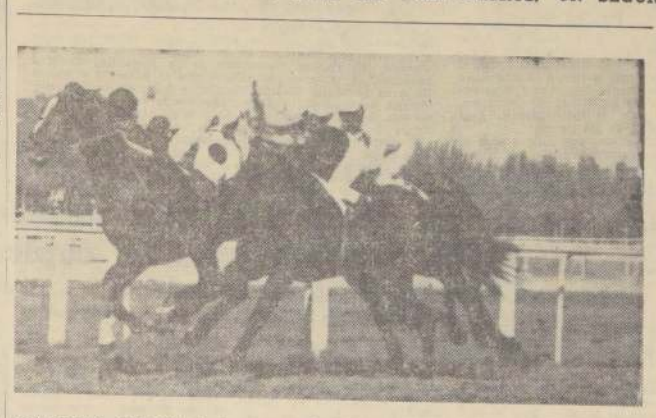

UNA BONITA LLEGADA fue la que se registró en la 7a. carrera. El triunfo fue para Lucanor por un pescuezo sobre Monrey que corrió con muy poca fortuna. La tercera posición fue para Wu.

DORALISA, empleando un tiempo de mucha calidad —2 minutos 14 segundos— para los 2.200 metros, ganó el premio "Julio Subercaseaux", competencia central de la reunión hípica celebrada en la tarde de ayer en el Club Hípico. Este registro es mejor que el de Lily Pons, el año anterior, que fue de 2.15.

En el "pique" inicial, Mongrana tuvo un leve contratiempo. Tania, de inmediato, pasó a dirigir las acciones. Clavelina lo hizo más atrás, delante de Tres Flores y Codorniz. Estos dos últimos actuaban casi en una línea. Mongrana y Angelina estaban en las dos últimas colocaciones.

Al quedar atrás el poste de los 1.800 metros Clavelina pasó a ocupar el lugar de privilegio. Tomó dos cuerpos de ventaja sobre Tania que era siempre su más cercana escoltadora. Codórniz corriendo por dentro, y Tres Flores por fuera, estaban en las otras ubicaciones. Más atrás se divisaban Doralisa, Mongrana y Angelina.

Al girar la curva de los 1.300 metros Clavelina se adelantó mucho al grupo y logró arrancarse cerca de siete cuerpos. Tania siempre era quien la perseguía de "más cerca", mientras Codórniz se colocaba en la tercera ubicación y relegaba a Tres Flores, definitivamente a la cuarta ubicación. Doralisa, también descontaba terreno.

Al ingresar a la faja decisiva Tania, estaba nuevamente al frente del grupo. No pudo, eso sí, escaparse la hija de Taía y muy luego estuvieron sobre ella Codórniz y Doralisa, que atacaron en un mismo instante. De atrás, avanzó también Angelina que sorteando algunos obstáculos, logró colocarse en forma muy expectante, pero no para ganar pues, Doralisa, ya había pasado, en forma libre, y había logrado llegar al disco en el primer lugar. Ganó por un cuerpo la nieta de Cambronne. Tercera, se ubicó Codórniz; cuarta, Mongrana; quinta, Tres Flores; sexta, Tania y última, Clavelina.

Luis Espinoza, con mucho acierto, condujo a la ganadora.

VALPARAISO Sporting CLUB — Resultados GENERALES — VIÑA DEL MAR

PRIMERA CARRERA.— 1.300 metros.— Condicional.

1.o ANTONIO (6), 48 kilos; por Storm King y Armonioso; del Stud "Felicisa"; jinete, Hernán Obregón ... 2860 0,84
2.o Tula (3), 51; A. Orellana .. 2880 0,94
3.o Tulumito (13), 48; E. Vásquez .. 3190 0,78
4.o Patrullera (9), 48; E. Vásquez .. 2480 0,97
5.o Camarito (16), 48; J. Miranda .. 3360 0,48
6.o Tacaño (7), 56; H. Quitado .. 800 2,90
7.o La Signorina (13), 48; A. Parra .. 860 2,30
8.o Navidad (6), 51; R. Núñez .. 2630 0,93
9.o Quepone (16), 48; J. Parra .. 330 4,53
10.o Nuchile (15), 48; D. Ahumada .. 200 11,50
11.o Maulina (2), 53; J. Pacheco .. 1740 1,37
12.o Jubileo (12), 48; J. Monardes .. 6090 0,40
13.o Hip. Song (1), 55; L. Morales .. 440 2,51
14.o Dama Linda (4), 51; G. Cortés .. 280 9,00
15.o Celia Diva (14), 48; F. Anifir .. 230 9,60
16.o Fiperia (16), 50; R. Alburquerque 300 1,99

32570

GANADA por 3 cuerpos; empate; el 4.o a cabeza.
Tiempo: 1.28 2/5.
Corrieron indos.
Preparador, Ernesto Spiess.
DIVIDENDOS: Ep 0,58 y 0,18; 0,22 y 0,22.
DESARROLLO.— La Signorina, Patrullera, Casta y Tulumito se dispetaron la vanguardia en las primeras distancias. En tierra derecha, La Signorina se puso al frente, 2o. Patrullera, 3.o Armonio. Frente a la recta, atravesaron Armonio, Tula y Tulumito, colocándose el triunfo Armonio por tres cuerpos sobre Tula y Tulumito que empataron el segundo lugar.

SEGUNDA CARRERA.— 1.000 metros.— Condicional.

1.o CURUPAITY (4), 51 kilos; por Ch. Cochina y Pastrecina; del Stud "Alde Elio Almendral"; jinete, Sergio Arellano ... 1970
2.o Gollina (5), 51; N. Bravo .. 3550 1,16
3.o Kindonia (6), 51; C. Astorga .. 8030 0,18
4.o Arrachada (2), 51; E. Vásquez .. 880 2,63
5.o Sonsonera (8), 51; H. Frías .. 3060 0,88
6.o Fortica (3), 51; J. Parra .. 1120 1,60
7.o Sur's (9), 51; J. Miranda .. 4470 0,40
8.o Playa Amarilla (7), 51; J. Pacheco .. 850 2,12
9.o Sucrema (10), 51; H. Durán .. 840 2,14
10.o Amalia (1), 51; A. Orellana .. 350 7,11

24420

GANADA por 1/2 cuerpo; el 3.o a nariz; el 4.o a 1 cuerpo.
Tiempo: 1.0 1/5.
Corrieron todos.
Preparador, Delfin Bernal.
DIVIDENDOS: Ep 0,61 y 0,21; 0,30 y 0,15.
DESARROLLO.— Amalia partió en punta, seguida de Kindonia, Playa Amarilla y Curupaity. En la recta la ganiera se mantenía firme en sus posiciones, Kindonia. En los 400, la puntera con menos de fatiga decayó en su acelen, dando pasada a Kindonia, Curupaity y Gollina, quienes luchando ... se fueron en pos del disco, consiguiendo la victoria Curupaity por medio cuerpo sobre Gollina, Kindonia a nariz.

TERCERA CARRERA.— 1.000 metros.— Condicional

1.o BLANQUEADO (2), 54 kilos; por Murillo II y Blanquina, del Stud "Toni"; jinete: Ernesto Romero 10320
2.o Jupiter (7), 54; C. Astorga .. 1870 1,10
3.o Rio Cuarto (9), 54; A. Naranjo .. 5950 0,35
4.o Santa Claus (4), 54; E. Muñoz .. 5930 0,35
5.o Demesa (10), 54; J. Miranda .. 2410 0,88
6.o Cani (3), 54; E. Vásquez .. —— 0,35
7.o Belmondo (1), 54; N. Bravo .. 170 11,64
8.o El Gano (5), 54; S. Pérez .. 580 4,09
9.o Folilla (11), 51; H. Quijada .. 270 7,43
10.o Igual Pascual (6), 54; R. Núñez 480 4,30

27000

GANADA por 3 cuerpos; el tercero a 3/4 cuerpo; el cuarto a 1 cuerpo.
Tiempo: 0.59 4/5.
No corrió: Miracolo (8).
Preparador: Ernesto Spiess.
DIVIDENDOS: Ep 0,39 y 0,11; 0,16 y 0,12.
DESARROLLO.— Blanqueado "picó" en punta, 2.o Ganado, 3.o El Gano, 4.o Rio Cuarto. En la recta el líder no cedía terreno, 2.o se ubicó Rio Cuarto, tercero Belmondo. Sin rivales que lo exigieran, ganado consiguió amplio triunfo sobre Júpiter, que ganó a tres cuerpos del ganador.

CUARTA CARRERA.— 1.000 metros.— Indice: 47—83

1.o HUAMBALI (1), 60 kilos; por Tonle Crown y Merienda, del Stud "Auteuil"; jinete: Oscar Saavedra ... 1550
2.o El Andaluz (2), 57; N. Bravo .. 1570 1,28
3.o Jordania (6), 46; J. Parra .. 8820 0,23
4.o Don Villa (3), 54; 54; R. Arrendondo ... 3800 0,56
5.o Cazador (5), 47; H. Durán .. 1500 1,33
6.o Mundar Land (7), 46; J. Monardes ... 3860 0,52
7.o Resolución (4), 51; J. Miranda 6190 0,32

27140

GANADA por 2/4 cuerpo; el tercero a 1 1/2 cuerpo; el cuarto a 1/2 pescuezo.
Tiempo: 0.59 1/5.
Corrieron todos.
Preparador: Rafael Bernal.
DIVIDENDOS: Ep 1,27 a Ganador; Dupla N.o 1: Ep 2,06.
DESARROLLO.— Huambali, Resolución, Don Villa y Jordania salieron a buscar la punta. En la recta, Don Villa arguía con firmeza en la vanguardia, más ... venían Don Villa, Resolución y Jordania. Sin ... que pusieran en peligro su ubicación, el ... cruzó la raya con 3/4 cuerpo sobre El Andaluz, que salió tardíamente.

QUINTA CARRERA.— 1.000 metros.— Indice: 3-22.

1.o TITEY (11), 50 kilos; por Forest Tree y Vitesse, del Stud "Rocero"; jinete: Eduardo Vásquez 4520
2.o Sureya (16), 45; L. Duque .. 310 9,13
3.o Guemadora (4), 54; L. Mejías 6010 0,48
4.o Domino (10), 50; L. Morales .. 1290 1,98
5.o Jorgia (2), 53; S. Pérez .. 2760 1,04
6.o Viento Sur (8), 51; P. Bravo .. 7340 0,29
7.o Las Marias (7), 53; H. Alfero .. 780 3,67
8.o Pederico (15), 45; P. Vargas .. 2250 1,27
9.o Jirma (5), 53; J. Parra .. 1730 1,66
10.o Argentina (9), 46; J. Monardes .. —— 0,39
11.o Chamuscado (14), 48; A. Parra .. 890 2,22
12.o La Pocilita (12), 49; R. Alburquerque ... 1000 3,62
13.o Duque (1), 55; M. Carrasco .. 6190 0,46
14.o Mamotreto (11), 50; G. Cortés .. 1830 1,35
15.o Rook (3), 54; R. Núñez .. 810 3,55
16.o Sonriente (9), 47; C. Jorquera .. —— 1,66

38970

GANADA por 3 1/2 cuerpos; el 2.o a 1 1/2 cuerpo; el 4.o a 1 pescuezo.
Tiempo: 1.00.
Corrieron todos.
Preparador: Boris Saavedra.
DIVIDENDOS: Ep 0,63 y 0,37; 1,63 y 0,22.
DESARROLLO.— Vitry partió en punta, seguida por Buque, Pontiac y Barriguita. En la recta, la puntera no cedía terreno, 2.o Barriguita, 3.o Pontiac, 4.o Buque. En los últimos metros, Nurelya y Quemadora atropellaron con muchos bríos, pero la puntera, viéndose muy superior, cruzó el disco con 5 1/2 cuerpos a su favor.

SEXTA CARRERA.— 1.000 metros.— Indice: 24—33.

1.o SPARTAN HERO (16), 46 kilos, por Spartan Fare y Tacuari, del señor Alejandro Maturana V.; jinete: Raúl Durán ... 5260
2.o Ivalú (1), 55; E. Romero .. 4740 0,31
3.o Nácar (9), 50; E. Vásquez .. 3860 0,99
4.o Preferencia (13), 48; A. Parra .. 3130 1,22
5.o Quita (11), 49; L. Mejías .. 1860 2,05
6.o Pandora (15), 47; G. Cortés .. 560 6,51
7.o Aquitania (2), 54; J. Miranda .. 6050 0,63
8.o Grand Conde (4), 52; R. Arredondo ... 3400 0,71
9.o Isetta (12), 46; J. Monardes .. 4920 0,78
10.o Arrero (3), 55; S. Benavides .. 2310 1,66
11.o Interino (7), 51; J. Parra .. 3240 1,28
12.o Atardecer (8), 50; A. Orellana .. 1880 2,03
13.o Emir (10), 49; H. Obregón .. 4910 0,78
14.o Flor Nativa (6), 51; S. Arellano .. 2480 1,10
15.o Arcoiris (14), 47; F. Anifir .. 80 66,00

81720

GANADA por 1/2 cuerpo; el tercero a nariz; el cuarto a 1 pescuezo.
Tiempo: 1.0 1/5.
No corrió: Quieto (5).
Preparador: Osvaldo Urbina.
DIVIDENDOS: Ep 0,72 y 0,24; 0,32 y 0,20.
DESARROLLO.— Isetta, partió en punta, 2.a Ivalú, 3.o Interino, 4.o Aquaitando. En la recta, el orden se mantenía igual. Frente a los 400, apuraron Spartan Hero e Ivalú, venciendo el primero por medio cuerpo.

SEPTIMA CARRERA.— 1.400 metros.— Carrera Especial.

1.o ALBANY (4), 54 kilos, por Welsh Honey y Arley, del Stud "Taquil"; Jinete: Rigoberto Arredondo ... 6150
2.o Alegórico (8), 47; J. Parra .. 7370 0,65
3.o El Bombo (2), 55; M. Carrasco .. 2170 1,53
4.o Rotary (3), 55; E. Romero .. 8880 0,34
5.o Los Tuyos (1), 56; O. Saavedra 3280 0,92
6.o Black Emperor (6), 50; R. Durán ... 11790 0,41
7.o Kolchak (5), 54; C. Astorga .. 3920 1,23
8.o Realejo (6), 54; S. Arellano .. 4230 1,11
9.o Taball (7), 54; G. Saavedra .. 2600 1,57
10.o Marusiña (11), 46; G. Cortés .. 1520 3,17
Callín (10), 46; J. Miranda .. 10380 0,46

65000

GANADA por 1/2 pescuezo; el tercero a 1/2 cuerpo; el cuarto a 1 pescuezo.
Tiempo: 1.23 4/5.
Corrieron todos.
Preparador: Alejandro Martínez.
DIVIDENDOS: Ep 0,79 y 0,26; 0,26 y 0,32.
DESARROLLO.— Rotary "picó" al frente, seguido por Callín, Alegórico y Los Tuyos. En la recta, Rotary traía tres cuerpos a Callín, 3.o Los Tuyos, 4.o Albany. Frente a los 400, apuraron Callín, Alegórico y Albany, logrando el triunfo este último sobre Alegórico por medio pescuezo. Callín rodó a la altura de los 150 metros, lesionando seriamente a su jinete.

OCTAVA CARRERA.— 1.000 metros.— Indice: 48-52.

1.o MACHUCO (7), 54 kilos; por Prince y Piratinga; del Stud "Auteuil"; jinete, Sergio Arellano .. 17650
2.o Aquaitando (10), 48; R. Durán .. 11150 0,31
3.o Melania (1), 53; A. Naranjo .. 4320 0,91
4.o Villita (9), 49; A. Orellana .. 4810 1,19
5.o Fantasma (3), 56; E. Romero .. 5420 0,37
6.o Beau Brummel (12), 49; J. Monardes ... 5340 1,48
7.o Broche de Oro (8), 53; J. Pacheco . 4280 1,33
8.o Tómbola (4), 49; H. Obregón .. —— 0,37
9.o Quelle Nuit (11), 47; G. Cortés .. 3890 1,48
10.o Retruque (6), 55; G. Saavedra .. 8490 0,68
11.o My Lad (2), 57; S. Pérez .. 280 20,17

67700

GANADA por 1 pescuezo; el 3.o a 2 1/2 cuerpos; el 4.o a 1 pescuezo.
Tiempo: 0.59.
No corrió: Derroche (8).
Preparador, Rafael Bernal.
DIVIDENDOS: Ep 0,32 y 0,14; 0,18 y 0,20.
DESARROLLO.— Melania, Fantasma, Tómbola y Retruque salieron en punta. En la recta, Fantasma era el líder, 2a. Melania, 3.o Retruque, 4a. Tómbola. Cerca de los 400 avanzaron con muchos bríos Machuco y Aquaitando, logrando vencer el primero por un pescuezo.

NOVENA CARRERA — 1.000 metros.— Indice: 33-44.

1.o POLAR (12), 50 kilos; por Polo Sur y Lady Ann; del Stud "Don Calixto; jinete, Hernán Obregón .. 14440
2.o Cardenio (9), 53; E. Vásquez .. 8310 1,28
3.o Marquesita (4), 48; J. Parra .. 14770 0,46
4.o Landeau (9), 51; S. Arellano .. 11130 0,81
5.o Miss Bella (14), 48; A. Parra .. 13390 0,51
6.o Santo Amaro (7), 48; G. Cortés .. 10200 0,67
7.o Lujosa (11), L. Mejías .. 8690 1,28
8.o Serafín (6), 53; A. Orellana .. 10200 0,67
9.o Beret Basquet (3), 53; E. Muñoz . 14770 0,46
10.o Carmen Gloria (16), 47; R. Quiros 2860 2,38
11.o Alá Alá (12), 45; J. Monardes .. 8090 0,84
12.o Montepin (3), 46; F. Anifir .. 1210 5,61
13.o Fulgor (18), 50; V. Romero .. 1830 3,83
14.o El Jerarca (8), 51; A. Hughes .. 1270 5,34
15.o Ashley (18), 47; R. Durán .. 1960 3,48
16.o Puente Verde (1), 56; J. Pacheco . —— 8,61

83310

GANADA por 4 cuerpos; el 3.o a 3/4 de cuerpo; el 4.o a 1/2 cuerpo.
Tiempo: 0.59 2/5.
Preparador, José González H.
DIVIDENDOS: Ep 0,47 y 0,19; 0,32 y 0,24.
DESARROLLO.— Miss Bella tomó resueltamente la vanguardia, 2.o se ubicó Landeau, 3a. Lujosa, 4.o Polar. En la recta, la puntera conservaba con holgura su colocación, 2.o seguía Landeau, 3.o Cardenio, 4.o Polar. En los 400, Cardenio, Marquesita y Polar, se pasaron a Miss Bella. Sitio en que este último empezó a distanciarse de sus demás rivales. Sorprendiéndolo la sentencia final con 4 cuerpos sobre Cardenio.

HIPODROMO CHILE... (De la Pág. 6)

Viña: Ep 1,18 y 0,42; 0,28 y 0,81.
DESARROLLO.— Alazán tomó la delantera y se distanció del lote, entrando con ventaja a lo derecho, donde atropelló Llegará y venció sobre la raya a Maral.

DECIMOCUARTA CARRERA — 1.200 metros.— 8a. serie.

1.o TARSIANA (8a), 51,5; por Quemarropa y Taumenia; del señor Antonio Valenzuela; jinete, Carlos Sepúlveda ... 50468
2.o Lucano (6), 56,5; E. Soto .. 54320 0,55
3.o Mollendo (2), 54; S. Vélis .. 8024 3,03
4.o Manubio (11), 51; J. Toro .. 19527 1,38
5.o Newhaven (10), 51,5; D. Cerda .. 14931 1,86
6.o Selima (13), 50; H. Olguín .. 28862 0,94
7.o Ojo de Aguila (14), 49,5; J. Amestoy ... 65047 0,42
8.o Bunacet (4), 52,5; L. Camus .. 5838 4,63
9.o Huarello (1), 54,5; O. Manríquez 18269 156
10.o Candil (7), 53; S. Meneses .. 5056 8,88
11.o Chen Yu (12), 50; J. Martínez .. 67210 0,40
12.o Big Money (3), 53; M. Alquinta .. 21880 1,24
13.o Jaqueiado (8), 52; S. Alcalde (en Lave con Tarsiana) ... ...

365428

GANADA por 2 1/2 cuerpos; el 2.o a 4 1/2 cuerpos; el 4.o a 3 1/2 cuerpos; el 5.o a 1 cuerpo, y el 6.o a 1 cabeza.
Tiempo: 1.12 3/5.
Retirados: Brisa Fresca (5) y Kurimapú (9).
Preparador: Antonio Valenzuela.
DIVIDENDOS: Lisre (8), Tarsiana-Jaqueiado, Ep 0,46 y 0,21; 0,23 y 0,32.
Viña: Ep 0,49 y 0,23; 0,19 y 0,67.

DESARROLLO.— Desde la largada estuvo Tarsiana a la delantera, seguida de Lúcano que no le pudo dar alcance en todo el recorrido.

VIGAS TT, CANAL Y H

VENDEMOS TODA CLASE DE PERFILES: TT, CANAL Y H, DE 3" A 15". HASTA 10 MTS DE LARGO; FIERRO T. REDONDO NUEVO Y USADO; ROBLE, ALAMO Y TODA CLASE DE MATERIALES DE CONSTRUCCION, RIELES 9-20-30 Y 40 KILOS, POR METRO.

NATANIEL Nº 1653 — FONO 55677

PARRAFO SIGUE INVICTO

—"Ulloa, véngase "de atrás" y haga correr al final..."

Con esas palabras, Juan Cavieres despidió a Pedro Ulloa, cuando éste se dirigía a montar al invicto Párrafo, en la 4a. carrera, sobre 1.200 metros.

El jinete cumplió las instrucciones y corrió, hasta faltando 500 metros, ganando a cómo un rival.

Niño Diablo, en el "pique" inicial, salió al frente. Luego, eso sí, quedó en la segunda colocación, pues fue Lindo Fuerte quien se ubicó al frente del pelotón. Tercero actuaba Marcotón, y más atrás, Pan Tadeus, Pipeline, Párrafo y Fabuloso.

Trató de escaparse el portero Lindo Fuerte, pero ya en plena recta el grupo estaba muy cerca de él. Al ingresar a los últimos 500 metros, por fuera, apareció Párrafo, que paulatinamente fue avanzando hasta llegar al primer lugar. Marcotón, en los metros finales, exigió al invicto, y ello sirvió para que fuera movido y tomara, entonces, dos largos a su favor. Tercero fue Niño Diablo, y más atrás Fabuloso y Lindo Fuerte.

Después de la carrera, Pedro Ulloa, conversando con LA NACION, contó:

—"Respondió en todo momento. Lo traje tal como me lo pidieron, "de atrasito", y cuando lo hice correr. Es un muy buen potrillo."

Cinco triunfos de Héctor Pilar

Vuelve a encabezar la estadística de jinetes.

HECTOR PILAR fue ayer y por una vez más, el jinete más destacado de la jornada. Ganó 5 carreras, tres de ellas en el Club Hípico y dos en el Hipódromo Chile. Estas victorias palmeñas de Pilar correspondieron a la apuesta doble que dio 21,52 escudos por cada vale.

Entre los preparadores, José González aventaja ahora a Guillermo Sarmiento, pero el trainer más destacado fue Augusto Breque, se adjudicó una tripleta en el Club Hípico.

Estadísticas al día:

PREPARADORES

1.o	JOSE GONZALEZ ..	24
2.o	Guillermo Sarmiento	23
3.o	César Covarrubias .	20
4.os	Augusto Breque E. .	18
	Jorge Inda	18
6.o	Julio Castro R. . .	16
7.os	Daniel Sandoval . .	14
	Juan Suárez	14
9.os	Juan Melero	13
	Aliro Sepúlveda . .	13
6.o	Juan Miranda . . .	25
7.os	Enrique Araya . . .	21
	Sergio Azócar . . .	21
9.os	Ricardo Jaque . . .	19
	Héctor Salas . . .	19

JINETES

1.o	HECTOR PILAR . .	56
2.o	Fernando Toro . . .	52
3.o	Sergio Vera	46
4.os	Ricardo Madariaga .	26
	Carlos Sepúlveda . .	26

MAQ. DE COSER ALFA
E° 12 MENSUALES
ORDINA
ALAMEDA 298

EL POLO SUR CALEFACCIONADO CON Coleman

Notable experiencia realizada por el famoso explorador Sir Edmund Hillary, conquistador del Everest, quien, en una expedición al Polo Sur, llevó CALENTADORES DE AMBIENTE COLEMAN para dar agradable temperatura a su campo Antártico.

A su regreso certificó a COLEMAN el excelente funcionamiento de sus calentadores de CIRCULACION DE AIRE CALIENTE, que ahora los ofrece en Chile FENSA, con licencia exclusiva de "The Coleman Lamp & Stove Ltd."

¿Puede haber mejor comprobación que ésta?

¿Puede haber, entonces algo mejor que un CALENTADOR DE AMBIENTE COLEMAN?

Vea, infórmese y adquiera su COLEMAN FENSA donde su Distribuidor FENSA, quien junto con su compra, le OBSEQUIARA su ENVASE ESPECIAL DE COMBUSTIBLE de gran capacidad y de novedosos colores.

Fensa
DURO CON EL QUE DURA MAS

No hubo apuestas en el C. Hípico

SOLAMENTE SE JUGO EN LAS DOS PRIMERAS CARRERAS. PARO DE LOS EMPLEADOS

El programa del Club Hípico empezó ayer a desarrollarse normalmente, pero tan pronto se corrió la segunda carrera, a las 12.30 horas, el personal de Apuestas Mutuas abandonó sus puestos e inició así un paro, que obligó a las autoridades de la institución a efectuar todo el resto del programa —11 pruebas— sin juego.

La decisión del personal se debió —según la directiva sindical— a que no se había considerado un pliego de peticiones, a que el Juez de Peso, señor Juan Ugarte, que no se ha aclarado la inversión de 55 millones de fondos de previsión.

LA NACION conversó con el gerente de la institución, don Guillermo Forster, quien nos expresó que el movimiento era ilegal, y que las peticiones del personal siempre habían encontrado acogida, tanto de su parte como del Directorio.

La huelga del personal de apuestas mutuas obligó a las fuerzas de Carabineros a suspender la entrada del público. De esta manera, prácticamente, las personas que quedaron en el Club Hípico fueron aquellas que llegaron temprano. Se organizaron numerosas "pollas" y "remates" de caballos.

Las carreras se efectuaron normalmente, y los premios y porcentajes serán pagados como de costumbre. Ante un Inspector del Trabajo, los empleados y el gerente del Club Hípico firmaron un acta.

Se estimó que con este paro de los empleados, la primera institución hípica sufrió pérdidas por más de 25 mil escudos, ya que solamente en premios deberá cancelar más de E° 20 mil.

VINO TORONTEL San Jorge TIENE GUSTITO A UVA

Ministro Escobar Cerda preside Reunión de la CEPAL en Argentina

LA CONFERENCIA SE INAUGURA HOY CON UN DISCURSO DEL PRESIDENTE JOSE MARIA GUIDO.

MAR DEL PLATA, Argentina, 5 (UPI).— Se ultiman en esta ciudad los detalles preliminares de organización de la Conferencia de la Comisión Económica para la América Latina, de las Naciones Unidas (CEPAL).

La reunión comenzará mañana a las 11.30, con la presencia de unos 200 delegados de 26 países.

En la sesión inaugural, que presidirá el Ministro de Economía de Chile, Luis Escobar Cerda, hablarán el Presidente argentino, José María Guido, y el Subsecretario de las Naciones Unidas para Asuntos Economómico-sociales, Philip de Seynes, a más de un delegado que aún no ha sido designado.

Por la tarde se aprobará el temario de la asamblea y tras la elección de nuevas autoridades, hablará el doctor Raúl Prebisch, Secretario Ejecutivo de la CEPAL.

El informe preliminar que presentará Prebisch, prevé la necesidad de un cambio en las actuales estructuras económico-políticas de América Latina. El documento expone la necesidad de intensificar el movimiento de integración regional, así como la búsqueda de nuevas corrientes de intercambio con el resto del mundo, incluyendo a los países de economía socialista.

Hace también un análisis de la evolución económico-social de Latinoamérica, desde la última guerra mundial hasta el presente y señala la necesidad de lograr un mayor desarrollo de las masas populares mediante la redistribución más justa de los frutos.

Destaca, por último, que es indispensable aumentar el actual ritmo del ingreso por habitante.

Víctima de un atentado murió Ministro argelino

Fue herido el 11 de abril pasado por un proyectil en el cráneo.

ARGEL, 5 (UPI).— Mohamed Khemisti, Ministro de Relaciones Exteriores, quien fuera víctima de un atentado el pasado once de abril, resultando gravemente herido en el cráneo, falleció hoy en el Hospital Mustapha.

Khemisti había permanecido en estado de coma desde que fue alcanzado por un disparo del asesino. Los médicos lo mantuvieron vivo por medios artificiales, hasta hoy.

El anuncio del deceso del Canciller argelino, que contaba 32 años de edad, fue hecho por Ferhat Abbas, Presidente de la Asamblea Nacional, ante un grupo de diputados que se había congregado en la Cámara para escuchar un discurso del Presidente de la República Arabe Unida, Gamal Abdel Nasser, de visita aquí.

La noticia de la muerte de Khemisti causó la cancelación del discurso de Nasser.

Khemisti fue derribado por el disparo de su asaltante en el exterior del edificio de la Asamblea, en momentos en que lo abandonaba, en compañía de su esposa, Fátima, que es miembro de aquélla.

El hombre que se adelantó hasta Khemisti y le hizo un disparo a boca de jarro con una pistola, fue identificado como Mohamed Zennadi, de 28 años de edad, y periodista de profesión.

Se le detuvo inmediatamente en el lugar del hecho, y al comparecer más tarde ante un juez, confesó: "Yo soy el asesino. Es la voluntad de Dios".

CASTRO Y NIKITA REGRESAN A MOSCU

Ambos líderes pusieron fin ayer a su breve temporada de caza de patos en los alrededores de la capital soviética. Jira por la URSS.

MOSCU, 5 (UPI).— El Primer Ministro cubano, Fidel Castro, regresó esta noche a Moscú, en compañía de su colega soviético, Nikita Khrushchev.

El anuncio de la agencia TASS agrega que, junto con los Primeros Ministros volvieron a la capital el Presidente de la Unión Soviética, Leonid Brezhnev, y el Ministro de Defensa, Mariscal Rodión Malinovsky, con quienes pasaron tres días de descanso en los alrededores de Moscú, después de asistir a los actos celebratorios del Primero de Mayo.

Castro, Khrushchev, los otros altos funcionarios y un grupo de periodistas, se trasladaron a un lugar no revelado del Volga, para disfrutar allí de un fin de semana descansado, conversando y cazando.

Desde que la agencia noticiosa TASS informó el pasado viernes que Castro y Khrushchev estarían ausentes de Moscú "varios días", no ha habido más noticias oficiales sobre las actividades del barbudo líder antillano.

Se supone que después de su regreso a Moscú, Castro emprenderá viaje nuevamente por otras regiones de la Unión Soviética. Se espera que Khrushchev lo acompañará en una parte del recorrido.

Hay la impresión de que los dos líderes pueden haber discutido el aumento de ayuda económica y militar soviética a Cuba, en el curso de sus conversaciones privadas, durante la pasada semana.

Funcionarios soviéticos creen que Khrushchev se siente preocupado por la posible inclinación de Cuba hacia China, en la disputa ideológica entre Moscú y Pekín.

HOMENAJE A NAPOLEON EN PARIS, AYER

PARIS, 5 (UPI).— El 142 aniversario de la muerte del Emperador Napoleón Bonaparte se conmemoró hoy en una breve ceremonia ante su tumba en los inválidos.

El Alcalde, Pierre-Christian Taittinger, colocó una ofrenda floral ante el sepulcro, una de las atracciones turísticas más visitadas.

Un domingo tranquilo que desdecía peligro de invasión pasó ayer la capital haitiana

Sólo la presencia de los milicianos armados con ametralladoras Thompson, le daba un aspecto de zozobra. Se mantienen la Ley Marcial y el toque de queda.

PUERTO PRINCIPE, 5.— (UPI).— Esta capital pasó hoy un domingo tranquilo que desdecía de los temores y preocupación del pueblo, así como de la posibilidad de una inminente invasión de parte de la República Dominicana.

La policía secreta no trataba de ocultarse, con lo que no parecía tan peligrosa, pero el aspecto de los milicianos con sus ametralladoras portátiles Thompson era poco tranquilizador.

Los hoteles estaban desiertos, sin turistas, tal como lo estuvo el mercado ayer.

Todas las noches, a las 8, las sirenas del Palacio Presidencial anuncian el comienzo de la queda, la que es tan estricta que ni los diplomáticos se salvan de ella. Esto ha dado lugar a protestas de parte de varias Embajadas, pero el Ministerio de Relaciones Exteriores contesta que la queda "no da lugar a excepciones".

El Alcalde de Puerto Príncipe, Juan Deeb, que fue detenido hace una semana, por haberse negado, según se dijo, a pronunciar un discurso contra Estados Unidos, lo pronunció finalmente el viernes en una de las concentraciones con motivo del "Mes de aprecio nacional" en honor al Presidente Francois Duvalier, que durará hasta el 22 de mayo, fecha en que comenzará su segundo período presidencial.

Ayer, Duvalier instaló un nuevo Alcalde, Antoine Herard. Aunque el puesto de Alcalde es electivo, un decreto presidencial dijo que el cambio era necesario para tener un mejor gobierno municipal.

Herard, que acaba de regresar de Chicago, donde estaba al frente de la Oficina de Promoción de Turismo del Gobierno haitiano, se distingue por sus discursos en que ataca no sólo al blanco sino al mulato también.

Duvalier pronuncia ahora sus discursos diarios a las 4 de la tarde, por la queda. Anteriormente hablaba en francés unicamente y se excusaba de no hacerlo en el patois criollo por no conocerlo muy bien, según decía; pero ahora habla en Patois, al parecer para identificarse con el pueblo lo más posible.

Ultimamente dicen sus discursos sin las ametralladoras que se emplazaban en el techo del palacio, mientras hablaba. No faltan los que dicen que Duvalier no confía en su propia guardia, pero hay siempre un tanque amenazador y otros están listos en el garage.

Ayer, las autoridades permitieron la salida del país de 15 haitianos que se habían asilado en la Embajada de Brasil y cinco "huéspedes" del Embajador español; pero el Ministerio de Relaciones Exteriores no les dio protección de guardia alguna para dirigirse al aeropuerto. Su única protección fue la bandera de Brasil y España en los automóviles que los llevaron a tomar el avión. Varias embajadas latinoamericanas suministraron automóviles para el transporte.

PER JACOBSSON, PRESIDENTE DEL FMI, MURIO EN LONDRES

El extinto era presidente del Fondo Monetario Internacional desde 1956 y autor de novelas policiales.

LONDRES, 5 (UPI).— Per Jacobsson, presidente del Fondo Monetario Internacional, falleció hoy en Middlesex Hospital Londres, víctima de un ataque cardíaco. Tenía 69 años de edad.

Era presidente del directorio del Fondo Monetario Internacional y a la vez era director-gerente de la entidad. Había llegado a Londres 15 días atrás.

De nacionalidad sueca, Jacobsson residía en Washington desde el año 1956.

La hija de Jacobsson, Moyra, está casada con el doctor Roger Bannister, primer deportista que haya corrido una milla en menos de cuatro minutos.

El difunto había comenzado su carrera de economía como catedrático en el Instituto Forestry de Estocolmo entre 1918 y 1920.

Fue uno de los dos expertos designados por la Organización de la Comisión Económica Europea en 1950 para examinar la cuestión del balance de pagos de Alemania.

Un portavoz del Hospital de Middlesex, donde ocurrió el deceso de Jacobsson, dijo que este tuvo lugar durante la mañana. Había ingresado en el establecimiento hacia una semana aproximadamente.

En su carácter de presidente del Fondo Monetario Internacional Jacobsson tenía facultades para disponer de reservas de 500 millones de libras esterlinas (1.400 millones de dólares).

Dentro de la semana transcurrida después de su designación como presidente del Fondo en 1956, Jacobsson estuvo involucrado en una importante operación financiera británica y otros arreglos de contingencia relacionados con la crisis de Suez, según se dijo en fuentes competentes aquí.

También prestó servicios en la Sección Económica de la Liga de las Naciones de antes de la Segunda Guerra Mundial posteriormente ingresó en el Banco Internacional de Pagos de Basilea, Suiza.

Jacobsson fue también escritor de novelas detectivescas en colaboración con Vernon Bartlet. Empleaba el pseudónimo de Peter Oldfield. Entre ellas figuran "La muerte de un diplomático" y "Asesinato por Alquimia". Ambas fueron llevadas a la pantalla.

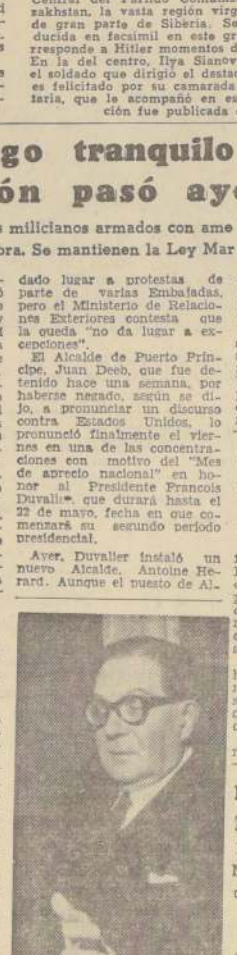

PER JACOBSSON, presidente del Fondo Monetario Internacional y calificado autor de novelas policiales ("Muerte de un diplomático" y "Asesinato por alquimia" entre otras), falleció ayer en Londres.

FRAGATA LISTA PARA EVACUAR A BRITANICOS

LONDRES, 5 (UPI).— Una fragata de la Real Armada Británica está en las inmediaciones de Haití en el Caribe para ayuda en la evacuación de los ciudadanos británicos residentes allí, en caso de que ello fuera necesario, según anunció hoy el Almirantazgo.

El portavoz autorizado que hizo tal declaración se negó a revelar en qué puerto está basada la fragata o desde cuando se encuentra en las inmediaciones de Haití.

"Sencillamente estaba en esa región" —dijo.

ESPOSOS ROCKEFELLER PASAN LUNA DE MIEL EN VENEZUELA

El Gobernador de Nueva York y Margaretta Fitler Murphy llegaron a Caracas y se dirigieron a la finca de Rockefeller, en "Monte Sacro", que antes perteneciera a la familia de Simón Bolívar.

CARACAS, 5 (UPI).— El Gobernador del Estado de Nueva York, Nelson Rockefeller, y su flamante esposa arribaron hoy al aeropuerto de Maiquetía para dirigirse a la finca de su propiedad, donde pasarán parte de su luna de miel, durante dos semanas.

La pareja descendió del avión bajo una llovizna leve. El aparato había carreteado hasta cerca del edificio del aeropuerto para que no fueran mojados sus pasajeros por la fina e intermitente lluvia.

"Vinimos aquí a pasar nuestra luna de miel porque amamos a Venezuela", dijo Rockefeller a los periodistas que los rodeaban en una improvisada conferencia de prensa, junto ya al avión privado que los llevaría a su finca.

La pareja partió hacia la finca "Monte Sacro", propiedad de los Rockefeller, y que lo fuera antiguamente de la familia del libertador Simón Bolívar.

La finca se halla situada en un hermoso valle, flanqueado por picos de hasta 2.500 metros de altura, cerca de la ciudad industrial de Valencia y unas 80 millas al noroeste de Caracas.

Las formalidades aduaneras y de inmigración fueron dejadas de lado por las autoridades y en medio de lo que un asistente de Rockefeller llamó "amable confusión", la pareja fue acompañada hasta el pequeño avión de seis plazas para iniciar el vuelo hasta la finca, "Monte Sacro" —una de las tres que son propiedad de Rockefeller en Venezuela y donde ha pasado habitualmente sus vacaciones durante los últimos cinco años.

El Gobernador y su esposa esperaron hasta que todos los demás pasajeros hubieran descendido del gigantesco avión antes de hacer su aparición en la escalerilla. Cuando se les vio, un grito de bienvenida surgió de las aproximadamente doscientas personas que estaban en la terraza del aeropuerto.

El Encargado de Negocios de los Estados Unidos, John C. Hill, y un representante del Distrito Federal dieron la bienvenida al Gobernador y a su esposa, junto con amigos personales, entre los cuales estaba el capitán John Bogart, piloto del avión que los llevaría hasta la finca.

El capitán Bogart —a quien Rockefeller calificó como el mejor piloto de Venezuela— dijo que en vista del mal tiempo había volado la misma ruta hoy más temprano y no sentía ninguna preocupación por el viaje a realizar.

Hablando en español, antes de subir al avión privado, el Gobernador dijo: "Me da gran placer el traer a mi esposa a Venezuela y presentarla a mis amigos venezolanos y al pueblo de este país".

Rockefeller eludió las preguntas políticas, inclusive, una sobre sus aspiraciones presidenciales, diciendo: "Hay mucho tiempo para pensar en eso".

Dijo que no planeaba ninguna actividad política durante su estada y que tampoco tenía planes de ver a su viejo amigo, el Presidente Betancourt.

Versión rusa

LA PRIMERA VERSION SOVIETICA sobre el destino de los restos del ex Canciller alemán Adolf Hitler fue dada a conocer por "Kazakhstan Pravda", órgano del Comité Central del Partido Comunista de la República de Kazakhstan, la vasta región virgen que se extiende a través de gran parte de Siberia. Según la información —reproducida en facsimil en este grabado— la foto de abajo corresponde a Hitler momentos después de haberse suicidado. En la del centro, Ilya Sianov (de espaldas a la cámara), el soldado que dirigió el destacamento captor del "bunker", es felicitado por su camarada el Comisario Meliton Kantaria, que le acompañó en esa oportunidad. La información fue publicada en mayo de 1960.

DESPUES DE 18 AÑOS:

Soviéticos admiten haber encontrado los restos carbonizados de Hitler

Versión de los hechos dada a conocer por el Mariscal Vasili Sokolovsky a historiador. Este fue Jefe de Operaciones a las órdenes del Mariscal Zhukov durante la última guerra mundial.

MOSCU, 5.— (UPI).— (Por Henry Shapiro). — Luego de 18 años de silencio sobre la cuestión, los soviéticos admitieron esta semana que el cuerpo carbonizado de Adolfo Hitler fue hallado por ellos en su refugio subterráneo de Berlín cuando irrumpieron en la capital alemana las tropas rusas hacia el final de la Segunda Guerra Mundial.

En aquel entonces, el Mariscal Georgi Zhukov Ministro de Guerra soviético, declaró en su Cuartel General de Berlín:

"No hemos encontrado ningún cadáver definitivamente identificable como de Hitler. A juzgar por lo que sabemos, Hitler puede estar en España o la Argentina."

Ahora, el Mariscal Vasili Sokolovsky, que fuera Jefe de Operaciones a las órdenes de Zhukov durante la batalla de Berlín, le ha dado a Cornelius Ryan, un periodista e historiador norteamericano, la siguiente versión de los hechos:

Un cuerpo carbonizado, presumiblemente el de Hitler, fue hallado en su refugio subterráneo. El cadáver tenía una herida a bala en la sien derecha y algunos dientes de menos. Los soviéticos dieron con los dentistas de Hitler, quienes lo identificaron por su dentadura. Se dice también que el cadáver era reconocible.

Este hallazgo se produjo luego que el General Hans Kreb, a quien Hitler en su testamento nombró Jefe de las Fuerzas Alemanas de Tierra, había informado al comando soviético que el Dictador había muerto y que él estaba dispuesto a capitular ante los soviéticos.

Entre las pruebas que se le ofreció al escéptico círculo soviético se encontraba un documento que se presumía fuese el tercer testamento de Hitler.

Sokolovsky dijo que los soviéticos tienen en su poder el testamento, pero se negó a divulgar su texto, fuera de la primera línea que dice:

"Me he casado con mi esposa Eva Braun."

El autor Ryan le manifestó a United Press International:

"Hemos obtenido ahora los soviéticos la más completa versión de lo que ocurrió en el refugio de Hitler durante los últimos días de la guerra, una versión que difiere sustancialmente de la aceptada en Occidente."

Ryan dijo haber entrevistado a todos los comandantes alemanes sobrevivientes en relación con su próximo libro, "La Última Batalla".

Los soviéticos, por su parte, le permitieron a Ryan hablar con todos los comandantes soviéticos que intervinieron en la batalla de Berlín, salvo el ex Ministro de Guerra, Mariscal Zhukov, ahora en desgracia.

Los diplomáticos occidentales les consideran que la actitud de la URSS se le dio a Ryan para entrevistarlos y los documentos confidenciales que pusieron a su disposición, indican una inusitada actitud de parte de la Unión Soviética.

Los observadores occidentales sugieren que la explicación de este sorprendente hecho, por qué los soviéticos tienen interés en que se conozca su versión de la guerra secreta soviética, ya que están de acuerdo con la versión oficial basada en fuentes alemanas.

TRIPLE FUEGO HUBO AYER EN VIET NAM

VIENTIANE, 5 (UPI).— En la estratégica región de las llanuras de Jars hubo hoy fuego esporádico, mientras los tres grupos de fuerzas antagónicas mantienen sus respectivas posiciones, según se sabe.

En fuentes competentes se dijo que el fuego no indicó esfuerzo alguno de significación que implique cambio de posiciones por algunos de ellos.

En dos o tres lugares se registró fuego de armas pequeñas, incluso en la población de Ban-Ban, ubicada sobre la carretera que conduce a Viet Nam del Norte.

Hubo fuego de morteros y artillería también en los alrededores de Xieng Khouang, según informes llegados aquí.

Fuentes ligadas a la Comisión Internacional de Control informaron, entretanto, que el grupo de inspección de su seno establecido temporalmente el dos de mayo en curso en el cuartel general de las fuerzas comunistas del Pathet Lao en Khang Khay, regresó hoy a Vientiane.

Con esto, el único grupo de la Comisión que aún permanece fuera de Vientiane es el que está en el cuartel general del comandante de las fuerzas neutralistas, general Kong Le.

ULTIMA HORA:

Cañones dominicanos apuntan contra Haití

Tanques respaldan en la frontera a la artillería. Convocado para hoy el Consejo de la OEA a reunión de emergencia.

ELIAS PIÑA, República Dominicana, 5 (UPI).— Ejército dominicano apunta esta noche sus cañones hacia territorio de Haití en este pequeño sector de la frontera entre los dos países.

Tanques medianos y livianos respaldan a la artillería y varios centenares de hombres, con sus armas listas, esperan la orden que todos quisieran no llegara.

En El Jimaní, Las Lajas, Bajabón y otras zonas estratégicas de la frontera, las tropas dominicanas están "listas para liberar a los hermanos de Haití", según dijo el Coronel Pelarte, Comandante en Jefe de las tropas destacadas en Elías Piña, el principal punto fronterizo entre Haití y la República Dominicana.

El coronel Pelarte, en un gesto humanitario, envió un mensaje a la población de una pequeña localidad haitiana ubicada a sólo 5 kilómetros de la frontera, en que decía:

"Si recibimos órdenes de avanzar, no opongan resistencia, pues somos sus amigos. Unanse a nosotros y juntos venceremos contra las milicias de Duvalier."

WASHINGTON, 5 (UPI).— El Presidente del Consejo de la Organización de los Estados Americanos (OEA), Gonzalo Facio, convocó al cuerpo a una reunión de emergencia para mañana por la mañana, en un esfuerzo por impedir un conflicto armado entre la República Dominicana y Haití.

Facio dispuso la reunión después de conferenciar con el aeropuerto de esta capital con tres miembros de la misión especial que la semana última se trasladó a Haití y que esta noche regresaron a Washington.

Los tres miembros, que representan a El Salvador, Chile y Bolivia, expresaron dudas sobre la posibilidad de que el Presidente dominicano, Juan Bosch, tome medidas militares mientras la OEA intente lograr una solución pacífica en el conflicto.

DEFUNCIONES —

✝ Ha dejado de existir nuestra querida madre, suegra y abuelita, señora
JOVITA DEL CARMEN FUANDEZ BRICEÑO
(Q. E. P. D.)
Sus funerales se efectuarán hoy en el Cementerio General. El cortejo partirá a las 16.30 horas, desde su casa habitación, calle Belén N.o 0952, Población Clara Estrella.)
La familia.

✝ Ha dejado de existir nuestro querido e inolvidable padre, suegro y abuelito, don
SEGUNDO NUÑEZ SANTIAGO
(Q. E. P. D.)
Sus funerales se efectuarán hoy en el Cementerio General. El cortejo saldrá desde la Parroquia Jesús Obrero (General Velásquez esquina Chorrillos), después de una misa que se oficiará a las 9 horas, por el descanso de su alma.
La familia.

✝ Ha fallecido nuestro querido e inolvidable esposo, padre, y abuelito, señor
REINALDO ARMIJO ALFARO
Sus funerales se efectuarán hoy en el Cementerio General, después de una misa que se oficiará a las 9.30 horas, en la Parroquia Santa Rosa de Lima, (Ecuador 3838.)
La familia.

✝ Tenemos el sentimiento de comunicar el fallecimiento de nuestro querido hijo, hermano, tío y cuñado, don
RODOLFO VIOLLO HERRERA
(Q. E. P. D.)
A las 10.30 horas, se oficiará una misa por el eterno descanso de su alma en la Capilla del Cementerio General.
Sus funerales se efectuarán a las 16 horas.
Felicia v. de Viollo, Ricoberto, Ida, Elsa, Irma, Graciela, y Gladys Viollo, Oscar López, y Carlos López Viollo.

✝ Tenemos el sentimiento de comunicar el sensible fallecimiento de nuestro querido esposo, padre, suegro y abuelito, señor
RICARDO HERRERA PEREDO
(Q. E. P. D.)
Sus funerales se efectuarán hoy en el Cementerio General, partiendo el cortejo desde su casa habitación, calle Juan de Bastias 2094, a las 15 horas.
La familia.

✝ Ha dejado de existir nuestra querida esposa, madre y abuelita, señora
ADAIA DEL C. CASTRO SAAVEDRA
Sus restos serán sepultados hoy en el Cementerio General. El cortejo partirá desde su casa habitación, calle Carlos Ailleude 2376 a las 16.30 horas.
La familia.

✝ Ha dejado de existir nuestro querido padre, hermano, suegro y abuelito, señor
JOSE ZURITA SANDOVAL
Sus restos serán sepultados hoy en el Cementerio de Barranca. El cortejo partirá desde su casa habitación, calle Siempre Viva N.o 1006, (Jardín La Pradera) a las 17 horas.
La familia.

✝ Tenemos el sentimiento de comunicar el sensible fallecimiento de nuestra muy querida amiga y compañera, señorita
VALLE ROZAS BARRUSO
Los Sextos Años del Colegio Donalastair.

In Memoriam.-

Con motivo de cumplirse un año del fallecimiento de mi querido e inolvidable esposo, padre y abuelito, señor
MIGUEL GARCIA HERRERA
(Q. E. P. D.)
se oficiará una misa el jueves próximo a las 9.30 horas, en la Capilla de Animas, Teatinos 765.
La Familia.

SE VENDEN CACHORROS de PERROS FINOS, de padre y madre policial. Verlos y tratar en F. Vivaceta 1932, solamente de 15 a 18 hrs.

CABLE DE ACERO GALVANIZADO y NEGRO. Stock permanente. 6-12-7 6-24-7 6-7-1 6-19-1 6-21-1 6-37-1, de 1/4" a 3/8" diámetro. Reich y Cía. Ltda. AVENIDA BERNARDO O'HIGGINS N.o 3786 Fonos: 69205-67328

— COMEDORES — DORMITORIOS — LIVINGS 20% MENOS COMPRELOS EN LA FABRICA FACILIDADES CARLOT 785 FONO 56724 por Santa Rosa a Pío V 2700

Pantallas Modernas y de hilo, Arreglo y transformo toda clase de lámparas. Fábrica de lámparas ónix y alabastro. Avda. Matta 203

CAJA DE CREDITO POPULAR
Gran remate de ropa de la Sucursal N.o 4 — 4 — San Pablo N.o 2461—2471
Mañana, gran remate de ropa
DESDE LAS 5 HORAS ADELANTE
PRESTAMOS concedidos en Septiembre de 1962, con vencimiento en Marzo de 1963.
Pago al contado. Entrega después de la subasta.

Numeración	Inicial	Terminal
Póliza	56.912	61.006

HOY: Exhibición, desde las 8.30 hasta las 13.30 horas. HAY: Cortes de casimir, lanas, sedas, algodones, pilotos, terling, ambos sin uso y usados, pantalones, vestones, zapatos, frazadas, colchas, cubrecamas, sábanas, camisas, abrigos, batas, trajes sastre, ropa interior, etc.

BUSES VIA SUR
Servicio diario de locomoción colectiva, con buses de Primera Clase y Pullman (con calefacción y aire acondicionado) a:
SAN FERNANDO — CURICO — MOLINA — TALCA — CONSTITUCION — SAN JAVIER — LINARES — PARRAL — CAUQUENES (MAULE) — SAN CARLOS — CHILLAN — CONCEPCION — TARAHUANO — LOS ANGELES — MULCHEN — COLLIPULLI — ANGOL — VICTORIA — TEMUCO — VALDIVIA
NOCTURNOS A: CHILLAN — CONCEPCION — TALCAHUANO — LOS ANGELES — MULCHEN — COLLIPULLI — ANGOL — TEMUCO (a las 20.30 horas) y VALDIVIA (a las 19.30 horas).
PERSONAL SELECCIONADO.
ENCOMIENDAS —:— GIROS —:— REEMBOLSOS
Avda. Bulnes N.os 144 y 150 — Fonos 81810 y 62676
VENTA Y RESERVA DE PASAJES:
SAN DIEGO esq. PLAZA ALMAGRO — Fono N.o 68625

• MOTOS "MZ" ALEMANAS

• REPUESTOS
• SERVICIO
• ENTREGA INMEDIATA
• FACILIDADES
• MOTO ALEMANA
REPRESENTACION EXCLUSIVA PARA CHILE
Huérfanos 1104 ; San Diego 1789
Av. Gral. Bulnes 122 ;

DIRECCION DE APROVISIONAMIENTO DEL ESTADO
MUEBLES
SOLICITANSE
PROPUESTAS PUBLICAS Nº 40
por los muebles que a continuación se indican, destinados a la Asesoría de Artes Plásticas y Educación para el Hogar:
20 Mesas de comedor Dis/84.
20 Mesas de cocina Dis/5-B.
200 Mesas de dibujo, cubierta inclinada Dis/50-A.
25 Estantes para dibujo Dis/11-A.
25 Estantes para labores Dis/3-A.
25 Estantes para comedor Dis/11.
25 Estantes para cocina Dis/119.
300 Sillas Dis/21.
Bases y demás antecedentes pueden solicitarse en el Departamento de Adquisiciones, Sección Propuestas Públicas y Compras en el Extranjero de esta Dirección, solamente de 9.30 a 12.30 horas.
Las Propuestas se abrirán en presencia de los interesados en el Departamento de Adquisiciones, Amunátegui N.o 66, segundo piso, el día
24 DE MAYO DE 1963, A LAS 16 HORAS
EL DIRECTOR

SEGUNDA SECCION

LA NACION

SANTIAGO DE CHILE — LUNES 6 DE MAYO DE 1963

FUNDADO EL 14 DE ENERO DE 1917

OCUPAN POSICIONES:

Al Amanecer Atacarían Haití las Tropas Dominicanas

Las fuerzas de Santo Domingo se encuentran listas a lo largo de la frontera para entrar en combate.- Están ubicadas a sólo 50 kilómetros de la capital haitiana

SANTO DOMINGO, 5 (UPI).— La República dominicana parecía aprestarse hoy a llevar a la realidad su amenaza de invadir a Haití.

El Presidente Juan Bosch advirtió que ordenaría la acción en caso de que el Gobierno haitiano no concediera los salvoconductos a los 23 asilados políticos en la Embajada dominicana en Puerto Príncipe.

Aunque no se envió ultimátum formal al respecto, importantes funcionarios dominicanos dieron a entender que la acción podría realizarse mañana al amanecer.

Tropas dominicanas, listas para trabar combate, ocuparon posiciones ofensivas a lo largo de la región meridional de la frontera entre ambas naciones, a unos 50 kilómetros de la capital de Haití. Los soldados están equipados con piezas de artillería.

Cinco tanques de tamaño mediano fueron desembarcados de unidades navales en Barahona a pocos kilómetros de la frontera. Fueron enviados desde Santo Domingo ayer, a la vista del público. Con rumbo a la frontera también se vieron vehículos cargados con tropas que usaban cascos de acero, y se dijo que llegaron a la frontera a las 3 de la mañana, tras pasar por la ciudad.

Según se conjetura, es posible que en caso de lanzarse a la invasión, la misma sería precedida de un ataque por aire al Palacio Presidencial de la capital haitiana. El Palacio es cuartel general de la Guardia de Asalto, unidad mecanizada que incluye tres tanques y artillería, además de servir de asiento al Gobierno de Francois Duvalier.

En fuentes dominicanas se dijo que tres aviones de caza Mustang P-51, armados con cañones de 20 milímetros y cohetes, estaban listos para realizar un ataque desde la vecina base aérea de San Isidro. Dos de estos aparatos volaron sobre la ciudad esta mañana, al tiempo que se decía que sólo la aceptación por Haití de las condiciones expuestas por la República Dominicana, podría evitar la acción, al parecer.

Duvalier cedió la semana última, ante un ultimátum dominicano, en el sentido de que se retiraran del territorio de su Embajada en Puerto Príncipe, tropas haitianas que la habían ocupado. Bosch envió el ultimátum hace una semana, junto con una formal acusación dirigida a la Organización de los Estados Americanos (OEA), señalando que el

(PASA A LA PAGINA 11)

Juárez en el recuerdo de los chilenos

En el populoso sector de Quinta Normal quedó enclavada desde ayer la figura en bronce del patriota mexicano Benito Juárez, al centro de una plaza bautizada con su nombre y construida dentro del plan de cooperación chileno-mexicano. El busto fue donado, asimismo, por el Director del diario "El Nacional", de Ciudad de México, Agustín Arroyo, quien viajó especialmente a Chile para estar presente en la ceremonia de inauguración. El acto se realizó a las 11 horas, haciendo uso de la palabra el donante, el Ministro del Interior, quien agradeció, y la Alcaldesa de Quinta Normal, Berta Fuentes Carrasco, quien recibió la plaza y el busto de Juárez en nombre de la comuna. En el grabado, durante la ceremonia, aparecen el Embajador de México, Gustavo Ortiz Hernán, Agustín Arroyo, la Alcaldesa Berta Fuentes y el Ministro Sótero del Río.

200 personas ahogadas al hundirse ferryboat

MAGHAGHA, República Arabe Unida, 5 (UPI).— Las autoridades dijeron aquí esta noche que temen que más de 200 personas se ahogaron ayer en el hundimiento de un ferryboat sobrecargado de pasajeros.

El número de muertos se estableció inicialmente en cerca de 113; pero luego de un día de búsquedas y de confrontaciones con sobrevivientes, la policía manifestó que falta dar razón de 118 personas y que 92 cadáveres fueron hallados. La mayoría de los pasajeros eran mujeres y niños.

Sólo 10 pasajeros se salvaron cuando el barco, calculado para transportar 80 personas, se dio vuelta en el río Nilo.

Los funcionarios esperaban la llegada de poderosos guinches para levantar el barco desde el fondo del río. Temían que muchos cadáveres hubieran sido arrastrados por la corriente aguas abajo.

Sin apuestas se quedaron los hípicos

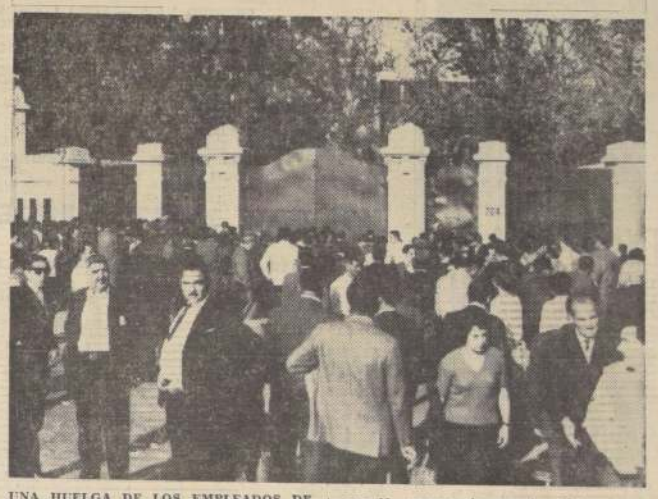

UNA HUELGA DE LOS EMPLEADOS DE APUESTAS MUTUAS del Club Hípico, a partir de la segunda carrera del programa de ayer, obligó a esa institución a cerrar sus puertas y no recibir más público. Se corrieron 11 carreras sin apuestas. Esta es una vista de la aglomeración que se produjo en las puertas del Club Hípico, de Blanco Encalada con Molina. (Información Página 7).

EL DOLAR SEGUIRA BAJANDO AFIRMAN LOS EXPERTOS DEL BANCO CENTRAL

La suspensión de las operaciones en Casas de Cambio y en Bolsas de Comercio creaban clima especulativo

Marcelo Ringeling, Gerente de la Oficina de Santiago y anteriormente Jefe de Cambios del Banco Central, declaró a la prensa que las medidas tomadas prohibiendo el comercio de dólares de corredores en las casas de cambio y bolsas de comercio, se debió al ambiente especulativo que existía, sin ningún motivo que lo justificara, en las transacciones efectuadas en esa área de cambios.

Agregó el señor Ringeling que la balanza de pagos había acusado una notable mejoría y los registros de importación han bajado a niveles inferiores a los del año pasado. Por su parte los bancos particulares y el Banco Central han rebajado sus deudas en dólares con el exterior en cantidades considerables. A su vez, el sistema bancario de cambios controla el 95 por ciento del comercio exterior. Por tanto, no existía ninguna causa y fundamento para que el otro cinco por ciento, que se efectúa a través del dólar de corredores, tuviera que estar sometido a un precio especulativo, ya que dicho dólar llegó a transarse a $ 3.900. Ante esta situación, el Comité Ejecutivo del Banco Central se vio obligado a terminar con ese comercio en las casas de cambio, radicando todas las operaciones con el dólar de corredores en los bancos particulares y el Banco del Estado.

Por otra parte, en el día de hoy se podrá apreciar cómo sigue cotizándose el dólar de corredores con las nuevas medidas. Los funcionarios especializados en estos aspectos financieros del Banco Central, estiman que seguirá bajando de precio, y, muy posiblemente llegue, en los próximos días, a menos de tres mil pesos por dólar.

A su vez, los dueños y gerentes de casas de cambio reclamarán de esta medida ante el Ministro de Hacienda, ante el Banco Central y ante la Superintendencia de Bancos. Se cree que dicha reclamación no prosperará hasta pasado bastante tiempo, y mientras no se haya producido un largo período de normalidad.

REACCION DEL PUBLICO

Unánime buena acogida ha tenido esta medida del Banco Central en todos los sectores de la opinión pública, por cuanto se ha eliminado un factor de perturbación en la economía pública. El dólar de corredores, que en realidad no tiene ninguna influencia en el costo de la vida, ya que no incide en las importaciones de materias primas, de maquinaria ni de ningún artículo de consumo habitual, de todas maneras ejerce una influencia psicológica, que es fomentada o utilizada por los especuladores, haciendo subir los precios de las mercaderías, dando como disculpa el alza del dólar de corredores. Este factor alcista e inflacionista totalmente ficticio, ha sido eliminado con la medida tomada el viernes en la noche por los ejecutivos del Instituto Emisor.

TERRORISTAS INCENDIARON OTRA FABRICA EN CARACAS

Después de incendiar almacén de las Fuerzas Armadas, extremistas armados con ametralladoras asaltaron y le prendieron fuego a otra industria, cerca de Caracas.

CARACAS, 5 (UPI).— Diez extremistas que se identificaron como miembros de las fuerzas del llamado Frente Armado de Liberación Nacional (FALN), asaltaron e incendiaron hoy la empresa Unión Gráfica —una firma de capital mixto venezolano-norteamericano—, que se dedica a fabricar cajas y estuches de cartón, y que provee a numerosas industrias de Venezuela.

Las pérdidas sufridas se estiman en 500.000 dólares.

Los terroristas, armados con ametralladoras, irrumpieron en el local de la empresa, que se halla en Catia —un suburbio de Caracas, a un kilómetro de la cárcel penitenciaria—, y amordazaron y maniataron al cuidador. Violaron luego las puertas del almacén de combustibles y rociaron con gasolina el depósito y la sala de maquinarias, prendiéndole fuego.

El vicepresidente de la Empresa, Robert Donogan, dijo: "Jamás habíamos sido objeto de amenazas ni teníamos guardia especial".

Después de cuatro horas de lucha, los bomberos no han

(PASA A LA PAGINA 11)

INICIARAN LA CONSTRUCCION DE SEIS NUEVAS ESCUELAS RURALES

Forman parte del "Plan Maule". Ampliarán Liceo de La Cisterna. Se pidieron propuestas para construir otras cuatro. Los detalles.

La Sociedad Constructora de Establecimientos Educacionales, anunció ayer que emprenderá la construcción de seis Escuelas Rurales que forman parte del "Plan Maule" y una Escuela Granja, en la localidad de Lora, Departamento de Mataquito.

Manifestó que las propuestas correspondientes fueron ya aceptadas y que, en conjunto, las obras representarán una inversión de E° 850.755,42. Las escuelas tendrán capacidad para dos mil doscientos alumnos.

OTRA OBRA

La Sociedad aprobó, asimismo, la propuesta para la ampliación del Liceo N.o 10, de La Cisterna, con una inversión de E° 130.563,67, incluyendo casas para el Rector y dos cuidadores. La ampliación de este establecimiento —que cubrirá una superficie edificada de 1.415 metros cuadrados— consulta las siguietnes dependencias: laboratorios de química, biología y física; sala de Educación para el Hogar; sala de Educación Musical y Dibujo; y patio cubierto.

EL PLAN MAULE

El "Plan Maule" incluye escuelas tipo rural en Putú, Nirivilo, Empedrado, Cerro Alto, Carrizal y la N.o 40, de Constitución. De acuerdo con la propuesta aprobada, se construirán 37 salas de clases en total, aparte de salas para desayuno escolar y multitaller en cuatro de ellas, además de los correspondientes servicios higiénicos. Las seis nuevas escuelas tendrán capacidad conjunta para 1.850 alumnos, siendo su costo total de E° 624.587,11 escudos, con una superficie edificada de 4.868 metros cuadrados.

Por su parte, la Escuela Granja de Lora, con capacidad para 350 alumnos, dispondrá de siete salas, un pabellón administrativo, talleres, etc.

PROPUESTAS PEDIDAS

Al mismo tiempo, la Sociedad ha solicitado propuestas para la construcción de las siguientes escuelas: "Malaquías Concha", en La Granja; Mixta, de Cabrero; número 13, de Talca; "San Ramón", de La Granja; y ampliación de la Escuela 31, de Valparaíso.

Equipo para nueva Planta Eléctrica

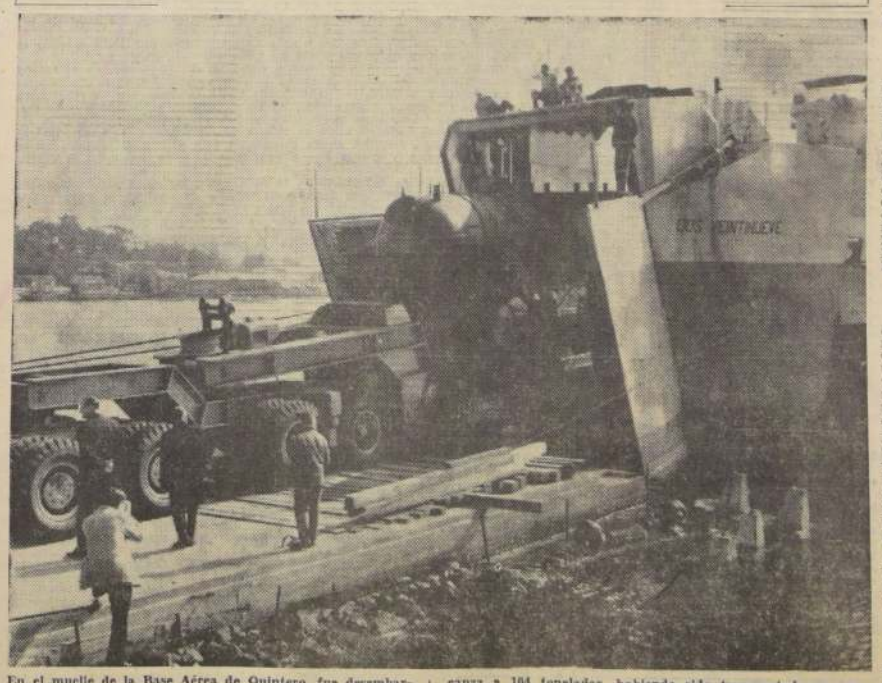

En el muelle de la Base Aérea de Quintero, fue desembarcada ayer una parte del equipo para la Planta Termoeléctrica que construye la Compañía Chilena de Electricidad en la Caleta "Ventanas". La descarga fue presenciada por numeroso público, encontrándose entre los asistentes, el Intendente de Valparaíso, Luis Guevara Orúzar, y autoridades civiles y militares de la provincia. La operación provocó gran interés, porque fue la primera vez que se realiza una de tal naturaleza en el país. El equipo que llegó consiste en una pieza de acero cuyo peso bruto alcanza a 104 toneladas, habiendo sido transportada en un vehículo fabricado especialmente y cuyo peso es de 42 toneladas, disponiendo de 32 ruedas. El costo de la pieza fue de 300 mil dólares y el del camión especial que la conduce alcanzó a 80 mil dólares más. La faena de descarga se inició a las 7 horas, aprovechándose la alta marea para que la barcaza pudiera atracar al muelle, y finalizó a las 11 horas. En el grabado, el momento culminante en que la enorme pieza, ya sobre el camión, sale de la barcaza.

CORFO participará en desarrollo agrícola del desierto de Atacama

La Corporación estudia la posibilidad de participar en esta labor, según lo anunció el Gerente, Humberto Díaz.

La posibilidad de una efectiva participación de la Corporación de Fomento de la Producción en los actuales programas de desarrollo agrícola llevados a cabo en la región del desierto de Atacama, anunció el Gerente General de ese organismo, Humberto Díaz Ballesteros, después de imponerse de los resultados obtenidos a través de la experiencia de la Estancia Castilla, situada a 40 kilómetros al norte de Vallenar.

El personero de la CORFO manifestó después de una entrevista sostenida con los representantes de la Estancia Castilla, Carlos Domínguez y Augusto Montero Rivas, que el organismo, a través de su Departamento agrícola, buscaría la fórmula para tomar parte activa en este tipo de experiencias particulares, teniendo como objetivo estimular el desarrollo y la explotación económica de esa zona. Añadió al respecto, que la CORFO podría prestar ayuda técnica y financiera en la ejecución de esos proyectos, en que de los resultados de esas experiencias se desprendía la posibilidad de reintegrar al suelo productor la gran parte de la región del desierto de Atacama.

Humberto Díaz, hizo asimismo referencia al proyecto agrícola de la "Chimba", desarrollado por la CORFO, en la provincia de Antofagasta, el que se hizo efectivo con el propósito de investigar hasta qué punto era factible la explotación agrícola en tierras áridas, habiéndose obtenido conclusiones ampliamente satisfactorias.

El Gerente de la CORFO, manifestó por otra parte, que próximamente realizará una visita a la zona de experimentación de la Estancia Castilla, acompañado del Ministro de Agricultura, Orlando Sandoval, con el objeto de imponerse en el terreno mismo de estas experiencias, e iniciar una acción conjunta y coordinada, para estimular el desarrollo futuro de estas actividades en la zona norte.

Esta semana envían proyecto de profesores al Parlamento

Hoy se efectuarán nuevas reuniones de estudio para ultimar detalles.

Hoy se reunirán nuevamente los Ministros de Hacienda, Luis Mackenna, y de Educación, Patricio Barros Alemparte, con el fin de ultimar los detalles del proyecto de ley sobre mejoramiento de rentas a los profesores que deberá ser enviado al Congreso en el transcurso de la presente semana.

En ese proyecto de ley se da forma legal al acuerdo suscrito entre esos Ministros, los dirigentes del magisterio y los presidentes de los tres partidos del Frente Democrático.

Antes de ser enviado al Parlamento el proyecto deberá ser conocido y aprobado por el Presidente de la República, a quien es posible que se le entregue el mencionado documento, en el día de mañana.

Premio a Felipe Herrera

En reconocimiento a "su meritoria labor en pro de mejores relaciones interamericanas", fue agraciado con el Premio Interamericano Theodore Brent 1962, el presidente del Banco Interamericano de Desarrollo, Felipe Herrera. El premio fue entregado al economista chileno durante la conferencia económica del Valle del Mississippi, realizado en Nueva Orleans. En la foto, el presidente de la Casa Internacional, Lawrence A. Molony, entrega la distinción a Felipe Herrera.

ENTREGAN ANTECEDENTES PARA EL PROYECTO DE PRESUPUESTO DE 1964

Ingresos de aduanas se han calculado en dos millones de escudos más que en el presente año.

La Superintendencia de Aduanas, remitió al Ministerio de Hacienda un estudio estadístico, en el que aparece un cálculo estimativo de 245 millones 902 mil escudos, como ingresos probables del Fisco en el curso del próximo año.

— El informe servirá de base para la confección del presupuesto nacional.

La Superintendencia dijo, que el cálculo se hizo considerando una disponibilidad de divisas de 400 millones de dólares, a un tipo de cambio de Eº 1,80 por dólar.

Para el corriente año, las entradas, de acuerdo con la ley de presupuestos, se calcularon en 243 millones 77 mil escudos.

Convenio Técnico Aduanero entre Estados Unidos y Chile

Superintendencia de Aduanas informó que se encuentra en negociación.

Un convenio de ayuda técnica de vastos alcances, se encuentra en negociación entre la Misión Económica de Estados Unidos y el Servicio de Aduanas nacional, según informó la Superintendencia de Aduanas.

Agregó que el programa consultará asistencia en el perfeccionamiento de los sistemas de control, para aumentar los ingresos del erario nacional; adiestramiento del personal en Chile y Estados Unidos; modernización de los diferentes organismos del servicio, y disminución de los trámites aduaneros.

El proyecto de convenio está ya redactado y se halla en poder del Ministro de Hacienda, para su estudio y resolución. La Misión Económica norteamericana entregará un aporte de 150 mil escudos, para su aplicación.

La Superintendencia dijo que el convenio es resultado de un informe que presentara el consultor norteamericano Robert Kennedy, quien hizo un estudio preliminar, de treinta días, en la repartición estatal chilena.

Nueva directiva de Unión de Escritores

En su última reunión, la Unión de Escritores Americanos celebrada como de costumbre en el Salón de Actos del Instituto Nacional, procedió a la elección de su nueva mesa directiva la que quedó compuesta en la siguiente forma:

Presidente, Benjamín Morgado; vicepresidente, Cleophas Torres; secretario general, Delfín Salgado; secretario relaciones nacionales, Elisa Paut; secretario relaciones internas, Luis Espinoza Allaga; secretario actos culturales, Julio C. Vicencio; secretario prensa, Darío de la Fuente; tesorera, Julieta Lira; secretaria de actas, Julia Quiñones.

Informe de la Armada sobre Campaña de Alfabetización

Fue enviado por la Primera Zona Naval de Valparaíso, a la Comandancia en Jefe.

La Armada Nacional se incorporó nuevamente a la campaña de alfabetización emprendida por el Gobierno, de acuerdo con una información oficial entregada ayer a LA NACION por la Superioridad Naval.

UNA FASE DE LA CAMPAÑA

En Valparaíso, los altos mandos, oficiales y suboficiales están trabajando activamente en dicha campaña. En el sector oriental, ubicado en Las Salinas, se organizó metódicamente un plan de cursos para adultos, especialmente en las poblaciones de Santa Inés y Reñaca Alto. Un grupo de profesores ha realizado un curso intensivo de capacitación didáctica, en el que participan 28 suboficiales y sargentos; todos voluntarios.

EN LA ESCUELA DE ARTILLERIA

En la Escuela de Artillería y Torpedos ha estado funcionando el curso mencionado. Hasta allí han llegado los adultos interesados en adquirir las primeras letras. Todos los pobladores han sido trasladados en vehículos de la Armada hasta la Escuela.

Oficiales, suboficiales y maestros también han intervenido, directa o indirectamente, en la instrucción a domicilio de aquellas personas que por causas plenamente justificadas tienen impedimentos válidos para acudir personalmente a los establecimientos de enseñanza. Todo se hace absolutamente gratuito e, incluso, proporcionando los materiales necesarios.

Asimismo, el Sector Naval Occidental inició, mediante el concurso de los cadetes de la Escuela Naval "Arturo Prat" una campaña similar en el Hogar de Niños del mismo nombre. Para ello sacrificaron sus horas de salida.

EN EL RESTO DEL PAIS

En general, según se desprende del informe, en todas las zonas navales, la Armada está desarrollando una activa campaña de alfabetización.

Por ejemplo, la Tercera Zona Naval, con asiento en Punta Arenas, ha cumplido, igualmente, una intensiva labor. El Regimiento de Infantería de Marina "Lord Cochrane", ha servido de centro educacional. En Talcahuano, recientemente quedaron constituídos los grupos de alfabetización, después de efectuarse un detallado empadronamiento. En Iquique, el Regimiento de Infantería de Marina "Lynch", ha desempeñado igual misión, orientando sus mejores esfuerzos a la enseñanza de los analfabetos adultos.

Durante el presente año, los marinos continuarán tales actividades. En la zona austral, Puerto Williams —la región más austral del mundo— y Navarino, la campaña de alfabetización proseguirá sin cesar.

Semana de la Ingeniería se iniciará hoy

El Centro de Alumnos de Ingeniería de la Universidad de Chile, iniciará hoy la "Semana de Ingeniería", para lo cual ha elaborado un programa de festejos.

El programa consulta foros sobre temas económicos, con la participación de diputados y senadores. Asimismo, se consultan competencias deportivas, exposiciones artísticas, teatro y una fiesta de recepción para los alumnos ingresados este año.

Los ex alumnos del Seminario Conciliar se reúnen esta tarde

A las 21 horas de hoy, en asamblea comida mensual, se reúnen los ex Alumnos del Seminario conciliar de Santiago. La sesión se llevará a efecto en el Círculo Español.

En esta ocasión disertará el Vicario General Castrense, Monseñor Francisco Gillmore, quien versará sobre "Impresiones de su reciente viaje a la Antártida".

CAJA NACIONAL DE EMPLEADOS PUBLICOS Y PERIODISTAS

REMATE DE LOS LOCALES COMERCIALES Y DEPARTAMENTOS UBICADOS EN LOS EDIFICIOS QUE SE INDICAN, DE PROPIEDAD DE ESTA INSTITUCION, A REALIZARSE EN LOS DIAS QUE SE SEÑALAN A CONTINUACION, DE 15 A 18 HORAS, EN LA SALA UBICADA EN EL 8º PISO DE LA INSTITUCION, AVENIDA BERNARDO O'HIGGINS Nº 1353, DE ESTA CIUDAD. LA VENTA SE EFECTUARA EN CONFORMIDAD A LAS DISPOSICIONES DEL D. F. L. Nº 39 Y 201 DE 1959, LEY Nº 6.071, Y REGLAMENTO DE COPROPIEDAD, PUDIENDO PARTICIPAR TODO POSTOR

REMATE A REALIZARSE HOY 6 DE MAYO ANTE NOTARIO SEÑOR JAIME GARCIA PALAZUELOS

Ubicación	Depto. N.o	Dormitorios	Superficie M2.	Tasación reajustada	Mínimum 85%
EDIFICIO N.o 6 — AV. B. O'HIGGINS N.o 1315					
Teatinos 20	47 4.o piso	3	247,03	Eº 32.597,—	Eº 27.707,—
B. O'Higgins 1315	90 9.o piso	1	103,34	12.147,—	10.325,—
EDIFICIO N.o 9 — LORD COCHRANE N.o 870					
Particular 881	36 4.o piso	2	95,15	Eº 10.192,—	Eº 8.663,—
EDIFICIO N.o 13 — SAN PABLO N.o 2213					
M. de Rozas 2248-52	Local 13	1.o	75,30	Eº 10.255,—	Eº 8.691,—
M. de Rozas 2234-38	Local 14	1.o	62,40	8.504,—	7.228,—
M. de Rozas 2218-22	Local 15	1.o	62,40	8.764,—	7.449,—
M. de Rozas 2204-06	Local 16	1.o	75,30	10.608,—	9.017,—
EDIFICIO N.o 15 — AGUSTINAS N.o 1513					
Agustinas 1555	Local Com.	1.o	70,30		
		Subt.	60,30	Eº 21.041,—	Eº 17.885,—
Agustinas 1543	Local Com.	1.o	59,23		
		Subt.	46,35	17.350,—	14.7[illegible]
Agustinas 1539	Local Com.	1.o	65,59		
		Subt.	46,35	18.710,—	15.9[illegible]
Agustinas 1515	Local Com.	1.o	75,09		
		Subt.	78,13	24.342,—	20.6[illegible]
Agustinas 1511	Local Com.	1.o	69,95		
		Subt.	66,47	22.076,—	18.7[illegible]
San Martín N.o 238	Local Com.	1.o	62,71	Eº 13.790,—	Eº 11.7[illegible]
San Martín N.o 246	Local Com.	1.o	60,33		
		Subt.	157,80	27.968,—	23.7[illegible]

Ubicación	Depto. N.o	Dormitorios	Superficie M2.	Tasación reajustada	Mínimum 85%
Agustinas 1533	211 2.o piso	2	93,30	Eº 14.761,—	Eº 12.547,—
Agustinas 1547	301 3.o piso	1	51,30	8.481,—	7.209,—
Agustinas 1547	401 4.o piso	1	51,30	8.481,—	7.209,—
San Martín 232	713 7.o piso	2	110,—	17.868,—	15.188,—
Nueva San Martín 1520	117 1.o piso	2	97,49	14.835,—	12.610,—

REMATE A REALIZARSE EL DIA 8 ANTE NOTARIO SEÑOR PEDRO CUEVAS

EDIFICIO N.o 16 — AVENIDA SANTA MARIA N.os 0316 — 0326 Y 0346

UBICACION	Dpto. N.o	N.o Dorm.	Piso	Superf. M2.	Tasación Reajustada	Mínimum 85 %
Av. Sta. María	0316 105	1	1.o	51,65	Eº 8.740,—	Eº 7.429,—
Av. Sta. María	0316 106	2	1.o	127,17	20.652,—	17.554,—
Av. Sta. María	0316 107	1	1.o	70,19	11.653,—	9.905,—
Av. Sta. María	0326 111	1	1.o	52,57	8.869,—	7.539,—
Av. Sta. María	0326 113	1	1.o	70,67	11.718,—	9.960,—
Av. Sta. María	0346 118	3	1.o	190,17	29.910,—	25.424,—
Av. Sta. María	0316 205	1	2.o	51,65	8.740,—	7.429,—
Av. Sta. María	0316 209	1	2.o	67,73	11.265,—	9.575,—
Av. Sta. María	0326 214	3	2.o	157,00	25.249,—	21.462,—
Av. Sta. María	0346 219	1	2.o	52,57	8.869,—	7.539,—
Av. Sta. María	0346 223	1	2.o	67,73	11.265,—	9.575,—
W. Martínez	092 302	1	3.o	68,77	11.524,—	9.795,—
Av. Sta. María	0316 307	2	3.o	127,17	20.652,—	17.554,—
Av. Sta. María	0316 309	1	3.o	67,73	11.394,—	9.685,—
Av. Sta. María	0326 313	1	3.o	52,57	8.869,—	7.539,—
W. Martínez	092 402	1	4.o	68,77	11.459,—	9.740,—
Av. Sta. María	0316 409	1	4.o	67,73	11.265,—	9.575,—
Av. Sta. María	0326 412	1	4.o	52,57	8.869,—	7.539,—
Av. Sta. María	0326 414	3	4.o	157,00	25.249,—	21.462,—
Av. Sta. María	0346 421	3	4.o	190,17		
		7 (Dorm. Serv.)		20,26	31.593,—	26.854,—
Av. Sta. María	0346 422	1	4.o	70,67		
		6 (Dorm. Serv.)		20,26	13.401,—	11.391,—
Av. Sta. María	0316 505	1	5.o	51,65	8.740,—	7.429,—
Av. Sta. María	0326 514	3	5.o	157,00	25.249,—	21.462,—
Av. Sta. María	0326 515	1	5.o	70,67	11.718,—	9.960,—
Av. Sta. María	0346 519	1	5.o	52,57	8.869,—	7.539,—
W. Martínez	092 603	3	6.o	170,08	27.709,—	23.553,—
Av. Sta. María	0316 604	3	6.o	134,36	23.112,—	19.645,—
	DS. 3			12,64		
Av. Sta. María	0316 608	1	6.o	70,19	11.653,—	9.905,—

UBICACION	Dpto. N.o	N.o Dorm.	Piso	Superf. M2.	Tasación Reajustada	Mínimum 85 %
Av. Sta. María	0326 614	3	6.o	157,00	25.249,—	21.462,—
Av. Sta. María	0326 616	1	6.o	67,73	11.265,—	9.575,—
Av. Sta. María	0346 621	3	6.o	190,17	29.910,—	25.424,—
Av. Sta. María	0316 704	1	7.o	51,65	8.740,—	7.429,—
Av. Sta. María	0316 707	1	7.o	70,19	11.653,—	9.905,—
Av. Sta. María	0346 716	1	7.o	52,57	8.869,—	7.539,—
Av. Sta. María	0346 718	3	7.o	190,17	29.910,—	25.424,—

EDIFICIO N.o 17 — JOSE MIGUEL DE LA BARRA N.o 480

UBICACION	Dpto. N.o	N.o Dorm.	Piso	Superf. M2.	Tasación Reajustada	Mínimum 85 %
J. M. de la Barra	460		1.o	103,30	Eº 38.067,—	Eº 32.357,—
			Subt.	52,00		
J. M. de la Barra	486		1.o	69,90	23.436,—	19.921,—
Monjitas	420		1.o	61,20	22.400,—	19.040,—
			Subt.	58,50		
Monjitas	428		1.o	57,05	17.286,—	14.693,—
Monjitas	436		1.o	55,80	16.897,—	14.362,—
Monjitas	448		1.o	98,65	32.305,—	27.459,—
			Subt.	37,50		
Monjitas	460		1.o	69,70	20.911,—	17.774,—
Monjitas	464		1.o	55,60	16.768,—	14.252,—
Monjitas	470		1.o	55,80	16.768,—	14.252,—
Monjitas	493		1.o	61,60	24.083,—	20.471,—
			Subt.	51,00		
Mosqueto	485		1.o	99,60	20.069,—	17.059,—
Monjitas	454	108	L-A	1.o	39,30	7.057,—	5.998,—
J. M. de la Barra	405	480	2	4.o	248,85	43.958,—	37.364,—
J. M. de la Barra	480	605	2	6.o	248,85	43.958,—	37.364,—
Mosqueto	491	712	3	7.o	153,51	25.054,—	21.296,—
J. M. de la Barra	480	805	2	8.o	199,25	35.542,—	30.211,—
Mosqueto	491	812	3	8.o	153,51	25.054,—	21.296,—

REMATE A REALIZARSE EL DIA 10 ANTE NOTARIO SEÑOR PEDRO CUEVAS

EDIFICIO N.o 19 — AVENIDA BULNES N.os 317-377

UBICACION			SUPERFICIE M2.	TASACION REAJUSTADA	MINIMUM 85%
Nataniel Cox	364	Local 1.o	48,00	Eº 15.279	Eº 12.987
		Subt.	48,40		
Nataniel Cox	376	Local 1.o	111,00	35.154	29.881
		Subt.	112,30		
Cóndor	1281	Local 1.o	119,60	40.139	34.118
		Subt.	124,20		
Cóndor	1269	Local 1.o	83,80	26.543	22.562
		Subt.	69,40		
Avenida Bulnes	395	Local 1.o	144,30	51.145	43.473
		Subt.	128,10		
Avenida Bulnes	367-71	Local 1.o	179,40	44.671	37.970
Avenida Bulnes	355	Local 1.o	152,40	43.505	36.979
		Subt.	55,40		
Avenida Bulnes	337	Local 1.o	176,30	59.108	50.243
		Subt.	152,60		
Avenida Bulnes	325	Local 1.o	156,80	53.281	45.289
		Subt.	143,20		
Avenida Bulnes	305	Local 1.o	139,80	56.194	47.765
		Subt.	143,70		
E. Ramírez	1270	Local 1.o	69,—	22.141	18.820
		Subt.	60,90		
E. Ramírez	1286	Local 1.o	84,60	28.809	24.488
		Subt.	91,10		
Cóndor	1291 403	4.o piso 3	143,90	Eº 24.666	Eº 20.966
Avenida Bulnes	377 407	4.o piso 3	183,70	31.658	26.909
Avenida Bulnes	351 409	4.o piso L-A	43,70	7.898	6.713

UBICACION	DEPTO. N.o	DORMITORIOS	SUPERFICIE M2.	TASACION REAJUSTADA	MINIMUM 85%
Avenida Bulnes	351 410 4.o piso	2	152,10	26.284	22.3[illegible]
E. Ramírez	1292 413 4.o piso	2	106,60	18.257	15.5[illegible]
E. Ramírez	1292 414 4.o piso	3	137,10	23.760	20.2[illegible]
Avenida Bulnes	355 508 5.o piso	2	152,—	26.284	22.3[illegible]
Avenida Bulnes	355 510 5.o piso	2	152,10	26.284	22.3[illegible]
Avenida Bulnes	351 610 6.o piso	2	152,10	26.284	22.3[illegible]
Avenida Bulnes	377 807 8.o piso	3	183,70	31.658	26.9[illegible]
Avenida Bulnes	351 808 8.o piso	2	152,—	26.284	22.3[illegible]
Avenida Bulnes	351 809 8.o piso	L-A	43,70	7.898	6.7[illegible]
Avenida Bulnes	351 810 8.o piso	2	152,10	26.284	22.3[illegible]
Avenida Bulnes	317 811 8.o piso	3	181,90	31.334	26.6[illegible]
Nataniel Cox	350 418 4.o piso	2	83,27	11.394	9.6[illegible]

EDIFICIO N.o 20 — AVENIDA BULNES N.os 259-285

UBICACION			SUPERFICIE M2.	TASACION REAJUSTADA	MINIMUM 85%
Avenida Bulnes	251	Local 1.o	159,31	52.375	44.5[illegible]
		Subt.	155,31		
Avenida Bulnes	277	Local 1.o	143,88	47.649	40.5[illegible]
		Subt.	143,88		
Avenida Bulnes	291	Local 1.o	117,06	44.865	38.1[illegible]
		Subt.	120,96		

UBICACION	DEPTO. N.o	DORMITORIOS	SUPERFICIE M2.	TASACION REAJUSTADA	MINIMUM 85%
Avenida Bulnes	285 303 3.o piso	3	143,88	Eº 24.278	Eº 20.6[illegible]

BASES PARA REMATE DE LOCALES COMERCIALES

1.o.— El precio que resulte en el remate de estos bienes, se pagará con una cuota al contado de un 15 por ciento del valor de la adjudicación y el saldo, que es reajustable, en 20 cuotas trimestrales iguales y vencidas, con el 5 por ciento de interés anual acumulativo y el 12 por ciento de interés penal anual en caso de mora.

2.o.— El saldo de precio y los dividendos respectivos serán reajustables en la forma y condiciones determinadas por los D. F. L. N.o 2 y 39 del año 1959, y sus modificaciones posteriores.

3.o.— Para garantizar el pago del saldo de precio, intereses, costas —si las hubiere— y la obligación de mantenerse al día en el pago de los gastos por servicios comunes, contribuciones y otros, el comprador deberá constituir primera hipóteca sobre la propiedad que adquiere a favor de la Institución vendedora.

4.o.— El atraso, o el no pago de una o más cuotas trimestrales, hará exigible el total de la obligación, la que se tendrá como de plazo vencido.

5.o.— Los locales que se rematan se venden como de cuerpo cierto, en el estado en que se encuentran en el día del remate, con todos sus usos, derechos, costumbres, libres de todo gravámen, con las solas excepciones de la hipoteca que se constituirá para garantir el saldo de precio y las contenidas en el respectivo Reglamento de Co-Propiedad dictado por la Caja. En consecuencia no habrá derecho a reclamación alguna, por parte de los compradores, sobre el estado de los servicios comunes, que se presume conocido por estos. Además, queda establecido que dentro del remate no se comprenden las instalaciones y demás que sean pertenencia de los actuales arrendatarios.

6.o.— Dentro del precio de compra-venta se entenderán incluídos los derechos de dominio sobre los bienes comunes y el derecho de servirse de ellos en la forma establecida en el Reglamento de Co-Propiedad.

7.o.— La entrega de la propiedad se entenderá hecha al momento de inscribirsela en el Registro de Propiedades del Conservador de Bienes Raíces de Santiago. Es de cargo del comprador obtener la desocupación del inmueble que adquiere, sin que la Institución vendedora tenga responsabilidad alguna al respecto.

8.o.— Los gastos de escritura, inscripciones, impuestos de transferencia y demás que graven la compra-venta, derechos notariales, derechos de subasta que cobra el Notario respectivo, y cualquier otro gasto derivado del remate, serán de cargo total y exclusivo del comprador.

9.o.— La Caja no remitirá el borrador de la respectiva escritura de Compra-venta, para su registro en los protocolos del Notario, sin que el comprador le haya enterado el valor necesario para proceder a practicar las inscripciones de dominio e hipoteca y las certificaciones que correspondan.

10.o.— Si el comprador desea formar títulos de dominio de la propiedad que adquiere, estos gastos serán de su exclusiva cuenta.

11.o.— Para tener derecho a participar en el remate, cada postor deberá depósitar, ante Notario designado en dinero efectivo o Vale-Vista bancario —tomado a nombre del postor y endosado a favor del Notario— una cantidad equivalente al 10 por ciento del mínimum señalado para cada caso.

Asimismo, deberá declarar si rematará para sí o en cumplimiento de mandato, en cuyo caso individualizará al mandante.

12.o.— La cuota al contado deberá ser enterada íntegramente, ante el Notario que efectuó la operación, dentro del plazo de 5 días contados desde la fecha de remate.

13.o.— La escritura pública de compra-venta será extendida ante el mismo Notario designado para el remate y será firmada por el comprador y la Caja dentro del plazo que ésta le notifique.

14.o.— El Reglamento de Co-Propiedad dictado por la Institución formará parte integrante de la escritura de compra-venta.

15.o.— Si el subastador no pagare la diferencia que resulta entre el valor de la garantía depositada y la cuota al contado exigida, o no suscribiere la escritura dentro del plazo señalado por la Caja, o no diere cumplimiento a las disposiciones legales o reglamentarias en vigencia, perderá a título de multa e indemnización de perjuicios el dinero que haya depositado para participar en el remate.

16.o.— Lo no contemplado expresamente en las presentes bases de remate regirán las disposiciones del D. F. L. N.o 39 de noviembre de 1959, sus modificaciones y Reglamentos, disposiciones que se entienden conocidas y aceptadas por el subastador y todos los postores, por el sólo hecho de participar en el remate.

17.o.— El depósito a que se refiere el N.o 11 de las bases, será de un 5 por ciento para los imponentes de esta Caja.

BASES PARA REMATE DE DEPARTAMENTOS

1.o.— El precio que resulte en el remate de estos bienes, se pagará con una cuota al contado de un 15 por ciento del valor de la adjudicación, y el saldo, que es reajustable, en 20 cuotas trimestrales iguales y vencidas, con el 5 por ciento de interés anual acumulativo, y el 12 por ciento de interés penal anual, en caso de mora.

2.o.— El saldo de precio y los dividendos respectivos serán reajustables en la forma y condiciones determinadas por los D. F. L. N.os 2 y 39 del año 1959, y sus modificaciones posteriores.

3.o.— Para garantizar el pago del saldo de precio, intereses, costas —si las hubiere— y la obligación de mantenerse al día en el pago de los gastos por servicios comunes, contribuciones y otros, el comprador deberá constituir primera hipoteca sobre la propiedad que adquiere a favor de la Institución vendedora.

4.o.— El atraso o no pago de una o más cuotas trimestrales, hará exigible el total de la obligación, la que se tendrá como de plazo vencido.

5.o.— Los Departamentos que se rematan, se venden como de cuerpo cierto en el estado en que se encuentran en el día del remate, con todos sus usos, derechos, costumbres, libres de todo gravamen, con las solas excepciones de la hipoteca que se constituirá para garantir el saldo de precio y las contenidas en el respectivo Reglamento de Co-Propiedad, dictado por la Caja. En consecuencia, no habrá derecho a reclamación alguna por parte de los compradores, sobre el estado de los servicios comunes, que se presume conocido por éstos. Además, queda establecido que dentro del remate no se comprenden las instalaciones y demás que sean pertenencia de los actuales arrendatarios.

6.o.— Dentro del precio de compra-venta, se entenderán incluídos los derechos de dominio sobre los bienes comunes y el derecho de servirse de ellos en la forma establecida en el Reglamento de Co-Propiedad.

7.o.— La entrega de la propiedad se entenderá hecha al momento de inscribirsela en el Registro de Propiedades del Conservador de Bienes Raíces de Santiago. Es de cargo del comprador obtener la desocupación del inmueble que adquiere, sin que la Institución vendedora tenga responsabilidad alguna al respecto.

8.o.— Los gastos de escritura, inscripciones, impuestos de transferencia y demás que graven la compra-venta, derechos notariales, derechos de subasta que cobra el Notario respectivo, y cualquier otro gasto derivado del remate, serán de cargo total y exclusivo del comprador.

9.o.— La Caja no remitirá el borrador de la respectiva escritura de Compra-Venta para su registro en los protocolos del Notario, sin que el comprador le haya enterado el valor necesario para proceder a practicar las inscripciones de dominio e hipotecas y las certificaciones que correspondan.

10.o.— Si el comprador desea formar título de dominio de la propiedad que adquiere, estos gastos serán de su exclusiva cuenta.

11.o.— Para tener derecho a participar en el remate, cada postor deberá depositar, ante el Notario designado, en dinero efectivo o vale vista bancario tomado a nombre del postor y endosado a favor del Notario una cantidad equivalente al 10 por ciento del mínimum señalado para cada caso.

Asimismo, deberá declarar si rematará para sí o en cumplimiento de mandato, en cuyo caso individualizará al mandante.

12.o.— La cuota al contado deberá ser enterada íntegramente, ante el Notario que efectuó la operación, dentro del plazo de 5 días contados desde la fecha del remate.

13.o.— La escritura pública de compraventa será extendida ante el mismo Notario designado para el remate y será firmada por el comprador y la Caja dentro del plazo que ésta le notifique.

14.o.— El Reglamento de Co-Propiedad dictado por la Institución formará parte integrante de la escritura de compraventa.

15.o.— Si el subastador no pagare la diferencia que resulta entre el valor de la garantía depositada y la cuota al contado exigida, o no suscribiere la escritura dentro del plazo señalado por la Caja, o no diere cumplimiento a las disposiciones legales o reglamentarias en vigencia, perderá a título de multa e indemnización de perjuicios el dinero que haya depositado para participar en el remate.

16.o.— Lo no contemplado expresamente en las presentes bases de remate regirán las disposiciones del DFL. N.o 39, de noviembre de 1959 sus modificaciones y Reglamentos, disposiciones que se entienden conocidas y aceptadas por el subastador y todos los postores, por el sólo hecho de participar en el remate.

17.o.— El depósito a que se refiere el N.o 11 de las bases, será de un 5 por ciento para los imponentes de esta Caja.

18.o.— Si el interesado es imponente o pensionado de la Caja Nacional de EE. PP. y PP. no está obligado a pagar cuota al contado por el departamento, y el precio del inmueble será el de la adjudicación. Este precio se pagará mediante dividendos mensuales en los que se comprenderá el 4 por ciento de interés y 3 por ciento de amortización, ambos anuales y acumulativos reajustables y en el número de dividendos necesarios para cubrir el valor total de la deuda.

19.o.— Los imponentes o pensionados que se acojan a los beneficios del artículo anterior, deberán acreditar que reunen los requisitos del artículo 10.o del DFL. N.o 39, letras a), b), d) y e), para cuyos efectos deberán dirigirse a la Oficina de Ventas, ubicada en el 6.o piso de calle Bernardo O'Higgins N.o 1353, de 14 a 17 horas.

20.o.— Los imponentes que adquieran departamentos bajo el régimen de excepción, sólo podrán hacerlo por una unidad.

RAUL ALAMOS PEREZ
Vicepresidente Ejecutivo

Premio por 20 años de servicios

El Director del Hospital de Sewall, Dr. E. Briñalo, felicita a María M. Parra, arsenalera (enfermera especializada en la entrega de los instrumentos quirúrgicos al cirujano cuando opera) de dicho establecimiento, por haber recibido el Premio Braden por 20 años de servicios en El Teniente. El acto se efectuó en el Casino de Machalí y durante su desarrollo, la Braden Copper Company entregó premios por 20 años de servicios a un total de 172 obreros y empleados del mineral. Asistieron a él el gerente general, Byron Grant y altos ejecutivos de la compañía.

Reunión que inicia CEPAL hoy es la más importante de su historia

A este torneo que se desarrollará en Mar del Plata asisten numerosos ministros y subsecretarios de Estado y más de 200 técnicos y altos funcionarios de 26 países. La delegación de Chile es encabezada por el Ministro de Economía, Fomento y Reconstrucción.

La reunión que inicia hoy la Comisión Económica para la América Latina (CEPAL), en Mar del Plata es considerada por los más destacados técnicos latinoamericanos, como la más importante en la historia de este organismo, desde que se fundó en 1948.

Ello es así, no solo por el número y calidad de los delegados que participarán en ella, y de los documentados informes y estudios que se analizarán, sino principalmente por la creciente gravedad que reviste la situación económica, social y política de América Latina, y la ineludible obligación de encararlas con vigorosas medidas internas y externas.

Así por ejemplo, ante el notorio y persistente deterioro de los precios del intercambio —que significó una pérdida para América Latina de aproximadamente 7.400 millones de dólares en el período 1955-60 en comparación con el quinquenio anterior, y que también ha influido en la considerable baja de sus exportaciones por habitante, de 58 dólares en 1930 a menos de 40 dólares en años recientes—, sobraría destacar los alcances que tendrán las deliberaciones en Mar del Plata, donde se considerará el papel que debe jugar la América Latina y la CEPAL en la Conferencia Mundial sobre Comercio y

RAUL PREBISCH. Director Principal de la CEPAL, organismo que inaugura hoy su Décimo Período de Sesiones.

Desarrollo ya próxima a realizarse bajo los auspicios de las Naciones Unidas.

Ni cabría menospreciar la importancia de las discusiones que tendrán lugar en este Décimo Período de Sesiones de la CEPAL acerca de las medidas y decisiones que hay que tomar para impulsar aún más vigorosamente la marcha hacia el Mercado Común Latinoamericano, cuyos dos primeros pasos concretos —el Programa de Integración Económica del Istmo Centroamericano y la Asociación y Zona Latinoamericana de Libre Comercio— se gestaron y han continuado evolucionando con la ayuda técnica de la CEPAL.

Pero si bien estos complejos problemas de orden externo requieren urgente examen y grandes decisiones colectivas que contribuyan a modificar la anticuada estructura del comercio regional e internacional, abriendo nuevas corrientes de intercambio dentro y fuera de la América Latina, no son menores los obstáculos estructurales internos, tanto económicos como sociales, que también exigen un análisis integral realista y oportunas y audaces medidas transformadoras.

Dirigentes de Iglesia Metodista

Procedentes de Lima llegaron a Santiago el Dr. Eugene L. Stockwell, Secretario Ejecutivo para América Latina de la División de Misiones Mundiales de la Iglesia Metodista, e Irene Heffelgeffer, en el mismo cargo en la División Femenina. El señor Stockwell ofrecerá mañana, a las 17 horas, en el Hotel Panamericano, una conferencia de prensa. En la foto, ambos dirigentes de la Iglesia Metodista minutos después de su llegada a Los Cerrillos, donde fueron saludados por personeros de la Iglesia Metodista en Chile.

Al Amanecer... (De la Pág. 9)

régimen de Duvalier constituye una amenaza a la paz hemisférica y la seguridad.

Actuando al amparo de las facultades extraordinarias del Tratado de Río de Janeiro, sobre seguridad recíproca, el Consejo de la OEA nombró una Comisión de representantes de cinco naciones, que pasó tres días en Haití la semana última, investigando los diez cargos específicos formulados por la República Dominicana.

La Comisión, que se encuentra en esta ciudad desde el jueves, se disponía a partir esta tarde, para rendir informe de su labor al Consejo. Sin embargo, los últimos acontecimientos parecen necesitar ulterior atención del mecanismo jurídico y protocolar del Sistema Interamericano.

Diplomáticos extranjeros acreditados en Puerto Príncipe, incluyendo al Embajador norteamericano Raymon Thurston, habían pedido a la Comisión que no abandonara Haití tan pronto, pues consideran que la presencia de la Comisión resulta un disuasivo contra la violencia política que en las últimas semanas se desató causando la muerte de 150 personas y dejando a haitianos y extranjeros en atmósfera de temor y tensión.

La Comisión arguyó que corría el riesgo de violar el mandato que le había conferido la OEA si demoraba su partida, así como de violar el principio de no intervención en los asuntos internos de los Estados miembros de la Organización, que se considera piedra angular del sistema interamericano. Por otra parte, la Comisión estima que los asilados están razonablemente seguros bajo protección de los diplomáticos colombianos que representan ahora los intereses dominicanos en Haití.

Antes de partir, a la Comisión se le prometió que se daría salvoconducto a quince familiares de siete asilados contrarios al régimen de Duvalier. Pero esta mañana, el uso solo de estos salvoconductos había sido entregado.

No constituye secreto que al Presidente Bosch no le satisfizo la actuación de la Comisión de la OEA, puesto que no cree que pudo haber investigado a fondo todas sus denuncias en el espacio de tres días. Por otra parte, teme también que la partida de la Comisión podría estimular al régimen de Duvalier a reanudar las represalias sangrientas en gran escala.

En entrevista, Bosch insinuó que si no se daban los salvoconductos a los 22 asilados haitianos dentro de las próximas 24 horas, ello podría dar lugar a la invasión, la que calificó de movimiento a favor de la liberación del pueblo haitiano.

Bosch señaló que las Fuerzas Armadas dominicanas actuarían ante la "menor provocación" del Gobierno de Haití, indicando que consideraría específicamente como tales provocaciones cualquier ataque a una Embajada o el quebrantamiento del orden en la capital haitiana.

Entre tanto, funcionarios dominicanos estiman que su ejército podría llegar a Puerto Príncipe en tres horas. Se cree que el poderío militar dominicano es diez veces superior al haitiano.

El Presidente dominicano explicó que si tuviese efecto la acción militar, pondría sus fuerzas a disposición de la OEA "tan pronto como se restableciera el orden en Puerto Príncipe". Indicó asimismo que en tal caso tendría esperanza de que Venezuela y otros Gobiernos democráticos contribuirán con sus tropas a restablecerlo.

Se tiene entendido que la invasión podría producirse sin declaración formal de guerra.

Terroristas...

(VIENE DE LA PAGINA 9)

conseguido aún dominar el incendio. Han solicitado camiones-cisterna de otros organismos del Estado, y esperan que el siniestro sea totalmente dominado esta noche.

Los primeros informes señalan que la acción formó parte del plan llamado "Cuatro de Mayo". Fecha elegida por los comunistas para recordar la frustrada rebelión de Carupano, dirigida por extremistas y por militares izquierdistas.

Ayer, en acciones simulares, izaron banderas del FALN e incendiaron el Instituto de Previsión Social de las Fuerzas Armadas.

El siniestro deja sin trabajo a 200 personas.

RECOMENDACIONES DE CONFERENCIA DE MINISTROS DE SALUD CONOCIO EL SNS

Amplia exposición ante el seno del Consejo Nacional del Servicio de Salud hizo el doctor Amador Neghme.

En la última sesión del Consejo Nacional del Servicio de Salud, el consejero Dr. Amador Neghme informó sobre la participación que le cupo en la Conferencia de Ministros de Salud del Continente, celebrado recientemente en Washington, a la que asistió por invitación especial del Ministro —D. Benjamín Cid. En esta magna reunión, el doctor Neghme fue designado miembro del Comité de Redacción y tuvo participación directa en la elaboración del informe final de esa Conferencia, que contiene importantes recomendaciones— para conocer mejor los problemas y para utilizar todos los recursos humanos y materiales en medidas que redunden en bienestar de la población de América Latina.

LAS RECOMENDACIONES

Al informar al Consejo Nacional, el Dr. Neghme dijo, entre otras cosas, lo siguiente:

"En la reunión de Ministros se analizaron los grandes problemas de la salud de la América Latina, la forma en que se puede abordar, los criterios para establecer prioridades y hacer la evaluación de los mismos, y las grandes líneas para la planificación de todas las acciones de salud y su relación con las otras acciones destinadas a promover el desarrollo económico-social. Especial jerarquía se dio al papel de la salud en este desarrollo.

"Se adoptaron numerosas recomendaciones de carácter específico, en relación con determinados problemas, y otras de carácter general, para cumplir el Plan Decenal de Salud Pública de la Alianza para el Progreso. Entre las primeras, están aquellas relacionadas con las obras de saneamiento del medio, especialmente en lo que se refiere a abastecimiento de agua potable en sectores urbanos, y sobre todo rurales, para lo cual se aceptó la idea de ir a la formación de un fondo de bienestar rural, de carácter rotatorio, que sería financiado con aportes extranjeros y de las Comunidades, a través de préstamos que harían los Servicios de Salud. También se adoptaron recomendaciones específicas para otros programas importantes, como es la erradicación de la malaria, en aquellos países en donde todavía existe esta enfermedad; control de tuberculosis y de diversas parasitosis, tales como la enfermedad de Chagas; viruela; enfermedades de la nutrición. Entre las medidas de carácter general se consultan los planes nacionales de salud dentro del marco de los requesimientos del programa nacional de desarrollo; la educación, adiestramiento del personal; el mejoramiento de la organización y administración de los servicios y, finalmente, programas especiales para investigaciones que deben desarrollarse para conocer mejor los problemas y desarrollar programas más racionales para su estudio y combate. También se estudiaron las medidas para el aumento de un mínimo de cinco años de la expectativa de vida al nacer, durante el decenio.

"La Conferencia, finalmente, adoptó una serie de recomendaciones muy útiles para nuestros países, como es la relacionada con el mercado común para intercambio de productos biológicos; mejor control de las drogas y medicamentos; y otras relacionadas con la participación de personal de salud en las Comisiones Nacionales para la Alianza para el Progreso.

"Se adoptaron, asimismo, una serie de resoluciones de carácter general del mayor interés".

"Quisiera destacar que la delegación chilena actuó en forma armónica y coordinada y tengo la impresión de que sus intervenciones fueron decisivas para el éxito de este torneo e informe final que se elaboró".

Reuniones Médicas

SOCIEDAD CHILENA DE ENFERMEDADES DE TORAX Y TUBERCULOSIS.— Cita a sesión ordinaria para el jueves 9 del presente a las 19 horas, en el Auditorio del Hospital del Tórax, J. M. Infante 717, con la siguiente tabla: 1) "Importancia clínica del bacilo de Koch hidrázido resistente y de virulencia atenuada". Dr. Luis Herrera M., Inst. Bacteriológico de Chile y 2) "Impresiones médicas de un viaje a Italia". Dr. José Oneto, Serv. Medicina del Prof. H. Ortego P. H. del Tórax de Santiago.

CURSOS DE AVANCES EN MEDICINA INTERNA.— Con fecha 7 de mayo, se iniciará este curso dirigido por el Prof. Dr. R. Armas Cruz, actuará de secretario coordinador el Prof. Dr. M. Bessoaín. Asistencia libre, efectuando las reuniones en el Auditorio del 3.o piso del Hospital San Juan de Dios, de 19 a 20 horas. La primera lección versará sobre "Tratamiento de la hipertensión arterial, con particular referencia al tratamiento quirúrgico". Actuarán los Profs. Armas-Cruz, J. Harnecker, Mario Plaza de los Reyes, Ramón Valdivieso y Drs. Alva, Coghlan y Melfi.

CURSO SOBRE "TERAPEUTICA CARDIOVASCULAR".— Se iniciará el miércoles 15 de mayo a las 19 horas, en el Auditorio M. Brockmann, Centro Cardiología Hosp. J. J. Aguirre, bajo la dirección del Prof. Dr. Luis Hervé. La primera lección "Digitálicos" estará a cargo de los Profs. Drs. L. Hervé y G. Sepúlveda. La inscripción y matrícula para este curso se recibe en la Secretaría de la Escuela de Graduados, Hospital del Tórax, piso 3.o de 15 a 18 horas.

En circulación el N.o 144 de Occidente

Acaba de salir el N.o 144 de esta publicación mensual. Aparte de las secciones de información sobre actualidad, arte y ciencia, que le son habituales, destacamos el siguiente resumen del sumario:

"Sólo el comienzo", de Hernán Vidal O.

"Modelos sociales y homosexualidad", de Leopoldo Tachi C.

"Hitos para un debate sobre la gratuidad", de Mario Sepúlveda B.

"Mensaje a los jóvenes", de Jorge Millas.

"Esencia de la actual poesía Española", de Ramón Garcisol.

"Problemas comunes: volver a América", de Salvador Cruz.

Diplomático que se aleja

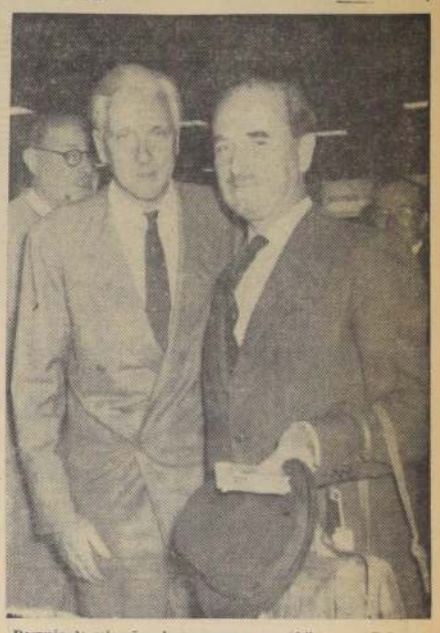

Después de seis años de permanecer en Chile, como Primer Secretario en la Embajada de Gran Bretaña, David Eves, fue trasladado, a seguir en el mismo cargo, a la Embajada de su país en los Estados Unidos de Norteamérica. En Los Cerrillos, fue despedido por el Embajador de Gran Bretaña David Scott-Fox, funcionarios de la Embajada y amigos personales. En el grabado, a la izquierda, el Embajador de Gran Bretaña, con el señor Eves, en el aeropuerto.

Estudiantes de Argentina y de Ecuador en Sigo.

Desde ayer se encuentran hospedados en la Casa del Estudiante Americano, las delegaciones de universitarios de Argentina y Ecuador. Son en total 47 estudiantes.

Los alumnos de la Universidad de Buenos Aires vienen a cargo del profesor Carlos Alberto Colomer y en su totalidad pertenecen a la Facultad de Derecho y Ciencias Sociales de dicho plantel.

Otros 15 estudiantes son de la Universidad de Guayaquil, Ecuador. Tanto los argentinos como los ecuatorianos han recibido numerosas atenciones, habiendo participado también en competencias deportivas y otros actos.

LA IANSA FOMENTA UNA MAYOR PRODUCCION DE CARNE Y LECHE

Según un estudio efectuado por el Ministerio de Agricultura.

Un estudio realizado por el Ministerio de Agricultura en 34 predios representativos de la zona de Los Angeles, que sembraron remolacha por cinco años consecutivos, demostró que dichos fundos aumentaron la producción de carne y leche como consecuencia del empleo de los subproductos de la remolacha y del mejoramiento de las empastadas. El aumento de la cantidad de animales, por mayor disponibilidades de forraje fue de un 20 por ciento y, con sólo un aumento de 5 por ciento del número de vacas, la cantidad de leche promedia producida tuvo un aumento de 43 por ciento.

Los antecedentes anteriormente mencionados están siendo comprobados, en investigaciones que realiza la Universidad de Concepción, en la Escuela de Agronomía de Chillán. Los ensayos con subproductos de la remolacha demuestran que se obtiene una mayor producción de carne y leche, cuando estos subproductos se emplean en raciones adecuadas.

HOJAS Y CORONAS

Las hojas y coronas tienen un alto poder estimulador de la secreción láctica y pueden usarse en la lechería, tanto frescas como ensiladas.

Por su gran valor energético, es necesario suplementar las raciones con heno de leguminosas, con el fin de equilibrar su contenido en proteínas, calcio y fósforo.

PULPA HUMEDA

Este subproducto que puede ser adquirido en las Plantas de IANSA, también puede emplearse al estado fresco o ensilado. Su uso está indicado principalmente para la lechería y también para la engorda.

La pulpa húmeda es rica en hidratos de carbono, fácilmente digeribles. Debido a su bajo contenido de proteína, la ración debe ser suplementada con heno de leguminosas, avena verde, y hojas y coronas frescas de remolacha.

COSETA SECA

Constituye un subproducto rico en hidratos de carbono y contiene, además, un 4,8 por ciento de proteínas digestibles que proporcionan en la alimentación del ganado más del 71 por ciento de los elementos nutritivos digestibles totales, con lo cual supera el valor alimenticio de la avena.

Su uso está indicado para la lechería y la engorda de novillos. La ración debe ser suplementada con heno de leguminosas, sales minerales y sal común.

En general, puede estimarse que con los subproductos: hojas, coronas y cosetas, obtenidas del cultivo de una hectárea, con rendimiento de 30 toneladas, el agricultor puede engordar —sin costo—, hasta tres vacunos por hectárea.

El valor alimenticio de las hojas y cosetas, obtenido de una tonelada de raíces equivale a 128 kg. de maíz o 197 kg. de heno de alfalfa.

Considerando los valores anteriormente expuestos, se tiene que, para una hectárea de remolacha con un rendimiento de 30 ton. de raíces, los subproductos de dicha hectárea equivalen a 38 qq. de maíz o a 60 qq. de heno de alfalfa.

AGRADECEN A UN MEDICO DEL H. MILITAR

Sus sinceros agradecimientos expresó Alejandro Santibáñez Garrido al Dr. Teodoro Lehrer, del Hospital Militar, "por la oportuna y eficiente atención prestada a mi esposa Cdila del Carmen Matamala Barriga".

En nota enviada a nuestro diario, Santibáñez hizo extensivos sus agradecimientos a las enfermeras Orieta Rivera y Edith López, del mismo establecimiento, "al esmerarse en el cumplimiento de su labor humanitaria".

Expertos mineros franceses

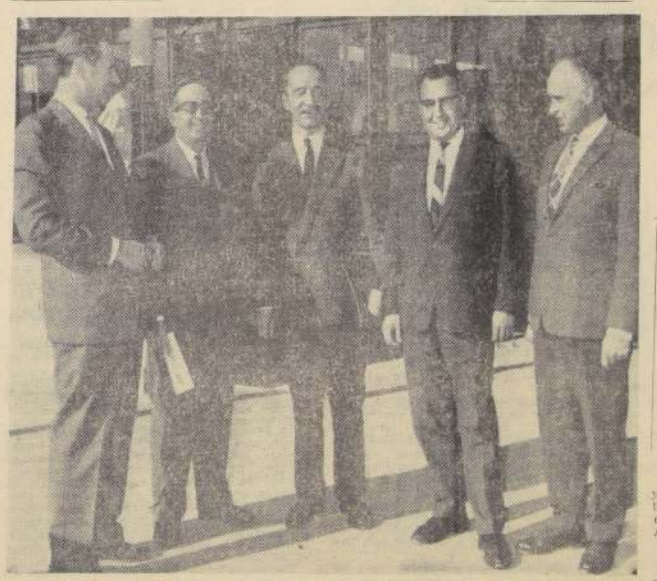

Hoy se inaugura el Ciclo de Conferencias y Coloquios sobre Geología y Mineralogía, patrocinado por el Ministerio de Minería, el Instituto de Investigaciones Geológicas, la Embajada de Francia, y diversos otros organismos franceses. En esta oportunidad, ingenieros y técnicos chilenos y franceses intercambiarán experiencias sobre estos temas. Se estima que ello tendrá mucha trascendencia para el futuro desarrollo de la minería nacional. En el grabado, de izquierda a derecha, Timoleón de la Taille, del Comité Organizador; Pierre Guz, delegado francés, que arribó ayer, por vía aérea, es ingeniero civil de minas; Roberto Mitforand, ingeniero diplomado de la Escuela Politécnica de París; Jean Guy, ingeniero diplomado de la Escuela Politécnica de París; y Juan Muzard, del Comité Organizador.

DOS MUERTOS EN ACCIDENTES DEL TRANSITO EN LAS ULTIMAS 48 HORAS

Un muerto y dos heridos fue el saldo de una violenta colisión entre el taxi EN-52, de Ñuñoa, y el automóvil GU-104, también de Ñuñoa, ocurrida en Príncipe de Gales esquina de Monseñor Edwards.

Resultó muerto el estudiante Valle Rosas Barrioza, de 17 años, quien viajaba en el automóvil, y con lesiones graves quedó Orlando Díaz Rojas, de 27 años, casado, pasajero del taxi; y menos grave resultó Alberto Bravo Bravo, 27 años, casado, quien también iba en el auto de alquiler.

Los heridos fueron conducidos a la Posta 4 de la Asistencia Pública y los daños materiales no fueron avaluados.

Por su parte, Segundo Muñoz Romero, de 63 años de edad, murió al ser atropellado por el automóvil ND-565, de Romeral, conducido por Nicolás Moreno Vergara, frente al Paradero 39 de la Gran Avenida.

ROBO POR 1.700 ESCUDOS

Víctima de un robo de joyas, una radio y ropas de vestir, todo avaluado en 1.700 escudos, fue Isolina Vera Arriagada, cuando desconocidos penetraron a su departamento ubicado en Los Lirios 360, y le sustrajeron las especies mencionadas.

INTOXICACION CON QUESO

Se encuentra hospitalizado en el Arriarán el menor de 6 años de edad Mario Hernández, quien resultó con principio de intoxicación al consumir queso que sus padres habían adquirido en un almacén de calle Arturo Prat.

DETENIDO AUTOR DE ROBO

Hoy será puesto a disposición del Juzgado de Turno Leoncio Marín Bascuñán, quien, según el parte policial, resultó ser el autor del robo de 250 escudos perpetrado en la Fuente de Soda Venecia, de San Pablo 1205, mientras se desempeñaba como pionera de un camión de la Compañía Cervecerías Unidas.

TELEVISION

UNIVERSIDAD DE CHILE CANAL 9 TV.

21 horas: Presentación. "Editorial", Francisco Gálamos y las actividades universitarias. 21.05: "Visitas Musicales", nuevas sorpresas musicales. 21.30: "Actualidad Deportiva", Comentarios de Alfredo Olivares. 21.30: "Telecine", Documental; 21.45: "Entre Amigos", Una nueva reunión con Adolfo Jankelevich; 22.10: "Monologos", interpretaciones de Jorge Alvarez; 22.35: "Telecine", Documental; 22.45: "Esta Noche", La entrevista de actualidad con Eduardo Gruner; 23: "Las Noticias", Alberto Guerrero con la información diaria.

TELEVISORES GELOSO
GRAN PANTALLA RECTANGULAR DE 23" VISION TOTAL
DESDE E° 125.- MENSUALES
GARANTIA y SERVICIO TECNICO • ENTREGA INMEDIATA
DISTRIBUIDOR AUTORIZADO TELEMUNDI MAC-IVER 131-CAS. 2749 FONO 51776
DISTRIBUIDORES GENERALES Bonacic y Caro Ltda. M. AUXILIADORA 937 PA. AD 6½G. AV.

LA NACION Empresa Periodística "LA NACION", fundada el 14 de enero de 1917.— AGUSTINAS 1269.— TELEFONO 82222.— CASILLA 81-D
PRESIDENTE DEL CONSEJO: Fernando Claro Salas.— DIRECTOR: Osvaldo Sagüés O.

Juego peligroso

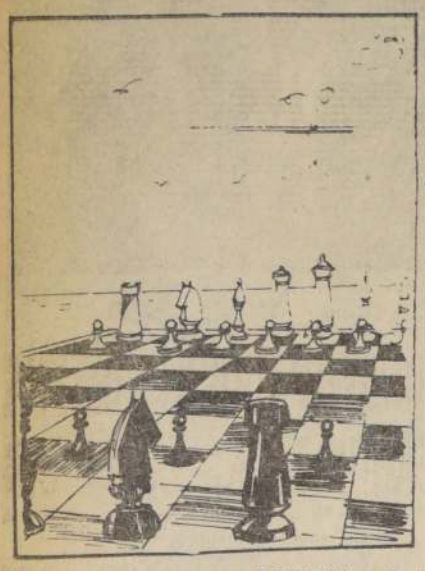

—DUVALIER (negras) versus BOSCH (blancas).

El dólar de corredores

El Gobierno debió decidirse por restringir a la actividad puramente bancaria la autorización para operar con el llamado dólar de corredores. No podía ser de otra manera, porque las Casas de Cambio —que son las que preferentemente comercian con esta moneda— no han manifestado el menor propósito de colaborar al ordenamiento económico del país y a que nuestro público tenga confianza en la situación económica nacional y, en consecuencia, en nuestro signo monetario.

De nada han valido las advertencias ni los llamados a la cordura. Los desaprensivos jugadores al alza sólo han tenido en vista lo que ellos ganan con las diferencias entre la compra y la venta de los dólares. Y en este plan alcista han inflado artificialmente muchas de sus operaciones no obstante que la situación de nuestro comercio exterior arroja, día a día, cifras que debieran convidar a una consideración optimista, de plena realidad, de nuestra moneda.

Indudablemente, restringido el permiso para operar con el dólar de corredores a los Bancos, las traslaciones de esta moneda dejarán de ser un motivo de especulación o comercio desaprensivo. Se rodeará de la seriedad correspondiente a una operación bancaria y se iniciará la lógica vuelta a sus cotizaciones naturales que no deben alejarse substancialmente de la del dólar bancario mismo, atenido al escaso papel que juega en las operaciones de nuestro comercio internacional el dólar de corredores.

Naturalmente, esta baja estará condicionada a que, efectivamente y en la práctica, el dólar de corredores tuerce un papel de poca importancia en nuestra vida económica; porque, si se le reservan las funciones que actualmente tiene de cubrir todas las operaciones ocultas de nuestro mercado de divisas, al no desaparecer las tensiones que pesan sobre su escaso volumen, de oferta su precio se elevará sensiblemente por encima de su valor real.

Una de las causas de estas tensiones más conocidas y difíciles de combatir está constituida por la maniobra de los comerciantes inescrupulosos que importan determinadas mercaderías con dólares del área bancaria, como parece natural, pero se hacen facturar en el exterior por sumas más bajas que las que realmente corresponden al volumen de la operación. El saldo no facturado lo pagan con dólar de corredores, por cuya obtención pujan hasta el límite mismo que resulta comercial adquirir dólares sobrepreciados. Y esta operación se explica por las medidas de control y restricción que debe poner en práctica el Gobierno para atemperar la tendencia a importar cualquier artículo, por más suntuario o innecesario que sea, si su comercialización en Chile ha de producir jugosas utilidades.

El dólar de corredores acepta tantas alzas artificiales como las que puedan compensarse: por el mayor costo real que tiene el dólar bancario debido a las medidas de control o restricción a las importaciones que debe imponer el Gobierno; o por el precio que puedan cobrar por las mercaderías importadas de esta manera subrepticia al país.

Salvadas las diferencias naturales, con este dólar de corredores ocurre algo parecido a lo que pasa con el precio de las mercaderías que se rematan como rezagos aduaneros. Estas mercaderías, obtenidas de una manera legal, proveen al comerciante de certificación adecuada para justificar la posesión de mercaderías normalmente prohibidas. Tiene, pues, un precio extra, que se conforma por la utilidad irreemplazable del certificado aludido y que se compensa con el precio que pueden obtener por otras mercaderías similares que han logrado mediante arbitrios que la ley no permite o persigue tenazmente, como el contrabando.

El Gobierno está permanentemente preocupado, porque conoce este vedado expediente, de erradicarlo de nuestras prácticas comerciales, tanto en uno como en el caso dado por la vía de la comparación. Pero el hecho es de que ambos aún subsisten y que el primero constituye un fuerte motivo de tensión sobre el escuálido volumen del mercado de corredores.

Aunque con menor intensidad, otras actividades concurren a la sangría de dólares que sufre el país: la tralda de espectáculos teatrales y deportivos, adquisición de jugadores extranjeros y en no poca medida el pago de royalties que gravitan sobre la producción de manufacturas con licencia extranjera.

Mineralogos franceses

Precisamente porque la principal de sus actividades productoras reside en la minería, ninguna iniciativa encaminada a estimularla o favorecerla podría pasar inadvertida para los chilenos.

Hoy, en presencia del Ministro de Minería, señor Joaquín Prieto Concha, se dará comienzo en la Biblioteca Nacional a un Ciclo de Conferencias sobre Geología y Minería, que dictará, durante el curso de una semana, un grupo prominente de especialistas franceses.

El objetivo que mediante ellas se persigue es ampliar y definir con la mayor precisión posible los juicios anticipados acerca de la materia por nuestros mineralogos, en relación con su aplicación positiva en el campo de las actividades mineras del país.

Los distinguidos mineralogistas franceses serán previamente informados, de manera sinóptica, acerca de muchas y muy acentuadas características que ofrece nuestra realidad minera, a fin de que puedan, a través de constructivos coloquios con los especialistas chilenos, examinarlas con ventaja a la luz de sus expertos conocimientos.

Patrocinado por diversos organismos científicos de Francia, entre los cuales destaca el muy conocido Sofromines (Societe Francais d'Etudes Minieres) a cuyo cargo estuvo la prospección geológica del Sahara que culminó con el descubrimiento de ricos veneros petrolíferos, y por la Embajada francesa en Chile, el Ciclo de Conferencias que hoy comienza hará recaer preferentemente su atención en el estudio de posibilidades de aprovechamiento de las aguas subterráneas, las cuales prometen abrir una perspectiva prodigiosa para el desarrollo económico de la nación. Incide con esta apreciación el caso de la estancia La Castilla, en la planicie desértica de Atacama, de formación mineralógica también estéril, donde ha surgido un vergel susceptible de ampliarse cada vez más, mediante perforación de pozos que aprovechan las corrientes de aguas subterráneas.

Con vista a despertar el mayor interés del público alrededor de este Ciclo de Conferencias, se mantendrá abierta durante su desarrollo una exposición gráfica sobre los trabajos de la misión visitante.

La presencia en Chile de los distinguidos mineralogos franceses, junto con estrechar los históricos lazos de amistad franco-chilenos, responde a una necesidad científica y práctica que resulta de todo punto de vista oportuno y conveniente ponderar.

CONTRAPUNTO

El nuevo Presidente de la Excma. Corte Suprema

El sosegado funcionamiento de su Poder Judicial da a Chile la fisonomía histórica de una comunidad nacional estable y democrática.

Independiente, libre, soberano, siempre dentro de la órbita de sus atribuciones, sin renunciarlas ni excederlas, da a cada cual lo suyo, sanciona las infracciones de ley, restablece la pureza del sufragio popular y declara sus legítimos resultados.

Y no sólo cumple tan altas funciones con dignidad y eficiencia, sino que con abnegación y no pocos renunciamientos. En suma, da cuanto la más rigurosa exigencia puede reclamar de él, aun cuando rara vez es posible ofrecer a sus miembros una adecuada compensación a sus desvelos.

Los mecanismos internos de nuestro Poder Judicial funcionan con tal regularidad, que todo su personal tiene señalado el camino que corresponde a sus merecimientos.

Exponente y demostración de lo dicho es el caso del magistrado don Pedro Silva Fernández, que acaba de ascender a la presidencia de la Excma. Corte Suprema de Justicia.

Al graduarse de abogado, recibió el premio Tocornal, que corresponde al mejor alumno.

Con este antecedente, y movido por una vocación sincera, ingresó a la carrera judicial en el último grado del escalafón, como corresponde.

El proceso de maduración de su relevante capacidad inicial está señalado por sucesivas promociones, hasta alcanzar un sitio en la Corte Suprema, la cual acaba de elegirlo presidente, por decisión unánime de ese alto cuerpo de magistrados.

De este modo, el señor Silva Fernández pasa a encabezar uno de los poderes fundamentales del Estado.

La opinión pública ha recibido esta justa exaltación con unánime beneplácito.

"De la psicología y del chiste"

por ALBERTO SPIKIN-HOWARD

Un charlatán en un suburbio de París ejercía la medicina, profetizaba el porvenir, vendía amuletos y hacía estudios caracterológicos. La policía decidió poner fin a este negocio. El mago los recibió tranquilamente, mostrándoles un diploma de medico.

—Ejerciendo honradamente mi profesión, dijo, me moría de hambre. Desde que me instalé como brujo, gano lo que quiero. Antes no me ayudo la ciencia; ahora me protegen las estrellas.

La prueba de que el pobre seguía siendo un mal médico y un peor hechicero lo demostraba el hecho de que no supo que lo iban a tomar preso.

Desde el oráculo de Delfos hasta nuestros días; desde las pitonisas hasta Mme. Michaud, las cosas siguen iguales.

Doña Juanita Quindos era capaz de conocer la naturaleza de una persona por la letra. Recuerdo cierta ocasión en que cogió de un tarjetero en casa del Dr. Cienfuegos varios sobres dirigidos al médico e hizo el diagnóstico del carácter de cada uno de los remitentes:

—Este, le dijo al profesor, no le va a pagar nunca la cuenta. Y así sucedió.

Uno debería fiarse de sus primeras impresiones, ¿no es cierto? Cuando a mí me cae mal una persona, lucho por desechar esa impresión por parecerme irracional. No obstante, el tiempo se encarga de probarme que la intuición estaba en lo cierto. Hay un conjunto de imponderables que determinan la personalidad y que capta uno como con un sexto sentido. A menudo, es solo un detalle. En psicología el indicio es fundamental, lo aparentemente insignificante lo revela todo. Freud dedicó un volumen entero a los actos fallidos.

Me contaron una vez que Bebé Vicuña, la fallecida esposa de nuestro Embajador en Francia, el escritor Carlos Morla, le dijo a su marido:

—La Adelita va a venir mañana a tomar once con nosotros. Hace poco, en un accidente automovilístico, perdió todos los dientes y usa plancha, de modo que, Carlos, por favor, cuando entre no te la quedes mirando como es tu costumbre. La pobre pensará que te ha hipnotizado con su placa.

Carlos pareció olvidarse de las palabras de su mujer y a la tarde siguiente al recibir a la amiga en el salón, le dijo con toda naturalidad:

—"Diéntese", Adelita.

Creo que lo más importante de una carta es la posdata. Allí está oculta toda la verdad de la misiva, si supiéramos interpretarla.

El hombre maneja un conjunto de mecanismos protectores. La buena educación es el más corriente, y el mejor tratado de psicología, el Manual de Carreño.

En "How to make friends and keep them" dice Dale Carnegie: "Lo primero que debemos hacer en sociedad es aprender el nombre de las personas y tratar de no olvidarlo". Es una obra maestra de hipocresía social para farisEos.

Se cuenta de un gran político nuestro que, antes de tomar el tren en sus viajes o jiras políticas, se hacía dar de antemano los nombres del conductor, del maquinista, del fogonero, y luego, al verlos, les decía:

Quiubo, Pedro, ¿como está tu mujer? Era voto seguro.

Adler dijo algo muy sencillo: "Si supieras cuál es la meta de un sujeto, te explicarías su conducta". La meta, claro está, es siempre la misma: los propios intereses. Lo práctico es conseguir la conjunción de los ajenos y los nuestros. Cuando los hombres aspiran a un mismo fin, declaran perentoriamente: "La unión hace la fuerza" o "Proletarios del mundo, uníos", o, adoptando la actitud contraria, suscriben la famosa declaración: "Dividir para reinar". Esto es justamente el juego político y la demagogia por excelencia.

Lo más importante en nuestro caso es tener algunas nociones de psicología criolla, por ejemplo: "Saber darse vuelta la chaqueta" a tiempo, y "apequenarse" en caso necesario. Muy útil también es el recurso de "echar por el desvío", "tramitar", "buscarle el cuesco a la breva", "no darle luz al gas" y "voz debajo del alquitrán".

Rafael Maluenda, gran psicólogo criollista, dice que hay tres determinantes del carácter nacional: "La pana, la finca y el porsiaca".

Sin duda el chileno es valiente; cree que no es necesario poseer conocimientos especiales de ninguna clase (le basta la intuición), y hace las cosas a menudo por si resultan, al lote. Habría que agregar el "más o menos", que sorprendió al psiquiatra Mira y López cuando vio una caja de cerillas con esta leyenda: "Cuarenta fósforos más o menos".

Y, ¿por qué olvidarse de la naturaleza escéptica y casi negativista de nuestros campesinos, desconfiados?

—¡Qué linda tu yegua, hombre!

—No es ná fea, patrón.

Freud estudió muy bien la relación del chiste con el inconsciente.

El chileno me parece muy diestro en su manejo. Con el escabulle el bulto, saca la cara o se ríe de su miseria como un legítimo humorista. Naturalmente, me refiero al pueblo.

El abuelo se acerca con su nieto al gallinero; de pronto grita el niño:

—Abuelito, el gallo está pisando a la gallina.

Contesta el viejo:

—No la habrá visto, pues m'hijito.

Frente a la construcción de un rascacielo, se detiene un auto último modelo y desciende de él una muchacha lindísima. Un churro.

Un rotito albañil que observa la escena le grita a la niña:

—¡M'hijita, ya le he dicho que no me venga a buscar a la oficina!

En un pequeño fundo de mi propiedad, cerca de Mulchén, tenía un inquilino media docena de perros famélicos que rara vez comían. Protesté yo:

—Mira, José, tus perros andan muertos de hambre.

—No es ná eso, patrón, es que son muy "regodiones".

Tan diferentes son los chistes de cada país, que difícilmente los comprenden los extranjeros. La revista "Punch" es un mundo hermético para los que no son ingleses. Supongo que solo un habitante de las Islas Británicas se reirá con el siguiente:

"Al duelo de una firma naviera le anuncian el naufragio de uno de sus vapores un día sábado, justo a la hora en que va a cerrar su oficina para irse a su consabido week end. Exclama:

—¡Qué mal rato voy a pasar el lunes!

Hitler no sólo consultaba a los psicólogos, sino a los astrólogos. Uno de éstos le aconsejó que no invadiera Inglaterra después de Dunkerque. La estaban dando.

Los ingleses comenzaron enseguida a crecer y fortalecerse, y los alemanes a no salir de su asombro. Un famoso general nazi exclamó:

—¡Estos ingleses son tan imbéciles que no saben cuándo están derrotados!

A lo que un militar británico contestó:

—Los alemanes lo saben todo acerca de la guerra, menos ganarla.

Las inglesas demostraron intuición femenina cuando una de ellas habló por todas refiriéndose al Führer:

—¡Deberia casarse y sosegarse!

Se casó, en efecto, pero algo tarde y en condiciones muy germánicas, como si lo estuviera haciendo al son de la música de Wagner, en el refugio de la Cancillería, cuando ya las bombas rusas caían a su alrededor y todo estaba perdido. Para celebrar la boda, los presentes, sus últimos acompañantes, se entregaron a una especie de bacanal. Luego contrajo Hitler su matrimonio con Eva Braun, le pegó un tiro y se suicidó.

Psicología nazi. El amor-odio funcionó en él como un mecanismo automático y en su alma el amor y la muerte eran una misma cosa.

E viva la Torre di Pisa...

¿Se derrumbará por fin la Torre de Pisa? Si así ocurriera, el mundo perdería su mejor equilibrista en seis siglos.

El célebre monumento, que ha merecido hasta canciones ("E viva la torre di Pisa, che pende..."), forma parte inseparable del paisaje de Italia. Y la gente, que incluso no conoce la bella península, se ha acostumbrado tanto a verla en postales o documentales cinematográficos que, si mañana se cayera, al visitar Italia y pasar por la ilustre ciudad, dudaría de encontrarte efectivamente en la tierra de Dante.

La verdad es que la Torre nació haciendo equilibrios, porque el terreno donde se yergue no se prestaba a las fundaciones para estar constituido por antiguos pantanos y suelos arenosos. Y desde el primer instante su marmórea estatura, por su propio peso, se salió de la vertical y amenazó con venirse al suelo. Sus constructores esperaban por minutos el infausto suceso. Y las generaciones sucesivas no han hecho sino vivir como quien dice con el credo en la boca, esperando la catástrofe. Aún ahí tienen a la Torre, burlándose de las centurias, de los temerosos y, por supuesto, de las leyes de la física.

Sin embargo, los técnicos dicen que ahora la cosa va en serio, es decir, afirman lo mismo que dijeron sus constructores y posteriormente, todos los expertos. Lo cierto es que hoy da la impresión de que una inclinación, aunque fuera de un décimo de grado, bastaría para provocar el desastre.

Sería una tragedia para el arte y para Italia y su turismo. Cuando se sube hacia el norte por ferrocarril, junto a la imperial Via Aurelia, llega un momento en que, al pasar a la vista de la capital de la antigua república, un solícito capo di treno, que jamás falla, os dice que miréis en dirección a la estación. Y entonces aparece ante vosotros la imagen inconfundible, que, de tan real, parece una película: la Torre, a la que vés proyectarse sobre el dorado paisaje pisano.

Queda un solo consuelo frente a tan alarmante evento.

Y es el de que la Torre sepa caer bien así como ha sabido vivir tanto tiempo sosteniéndose por milagro. En ese caso, Italia se embellecería con otra prestigiosa ruina que podría competir con sus mutiladas columnas y arcos de triunfo.

Y quien sabe, quien sabe... a lo mejor lucirías tan bien desplomada como erguida. Nunca sabremos si el foro romano, en pie, nos habría conmovido tanto como hendido y destrozado por el tiempo y los avatares humanos.

MARIO GARFIAS

De la Semana Internacional

por RODRIGO GONZALEZ ALLENDES

Polémicos e interesantes conceptos en el último discurso de De Gaulle. Un vistazo a las elecciones italianas, de tan compleja y fuerte resonancia. Elecciones y desplazamientos presidenciales en América.

En su último discurso radial, profusamente difundido, el Presidente De Gaulle delineó la política de su Gobierno respecto de la paz, el progreso y la seguridad exterior de Francia.

Aunque el discurso no será recibido en el exterior con aprobación unánime, es obvia la conveniencia de analizarlo, aunque sea someramente:

1) Francia ha hecho grandes esfuerzos para alcanzar la prosperidad lograda en los ú-

CHARLES DE GAULLE

contra el inmovilismo.

timos años; pero, advierte el Presidente, la felicidad no es gratuita y la seguridad es costosa. El Ejecutivo, en consecuencia, no tiene derecho a la indolencia.

Con estas sentencias se arma el esqueleto básico del programa que está desarrollando la Francia del nuevo franco, del franco revaluado.

2) Francia, bajo el impulso que se le ha impreso, ha progresado a grandes zancadas. Ello permite que todos los círculos hablen de "alcanzar" objetivos, lo que traduce la dinámica expansiva que vive ese pueblo. Es que el plan de cuatro años, al cual le faltan sólo dos años y medio, está encaminado a lograr un desarrollo del 24%, que, sumado al 10% logrado en años anteriores, coloca a los franceses en un nivel de progreso y bienestar no logrado antes en toda su historia.

3) Este objetivo no puede obtenerse sin la intervención reguladora del Estado, porque es evidente que todas las esferas del trabajo desean que su especialidad "alcance" nuevas metas y ventajas, lo que podría perturbar el crecimiento armónico de la nación. A la petición de más dinero y más crédito hay que contestar que, si no se desea la inflación, habrá que aguardar a que este dinero y este crédito estén disponibles, naturalmente, para no crear desequilibrios entre remuneraciones y precios.

4) Debe mantenerse la tendencia a redistribuir permanentemente el ingreso nacional con miras no a obtener una paridad de entradas, imposible en un sistema que registra actividades tan disímiles, sino que dar "a cada cual la parte que le corresponda en el progreso general".

Fácil es observar que esta línea de Gobierno no corresponde a ninguna de las escuelas clásicas o contemporáneas de la acción estatal. Más bien recuerda al Canciller Hermes Lima, del Brasil, cuando afirmó en el Club de la Unión que si alguien le preguntaba como podía definirse el régimen del Presidente Goulart frente a las grandes corrientes de opinión que dividen el mundo, lo pondría en un grave aprieto, desde que lo único que ese Gobierno deseaba era obtener para los brasileños, para todos ellos, los beneficios de la civilización occidental industrial en un marco democrático, razón por la cual estaban sometidas a examen y crítica y reforma todas las instituciones de su tierra. Se trataba de adecuarlas a un sistema humano encaminado a lograr la felicidad del hombre, sin que haya preocupaciones por el nombre que tenga este esfuerzo general. El fenómeno de De Gaulle ofrece características similares y no se ha salido, tampoco, de los marcos democráticos, ni aun en las difíciles circunstancias provocadas por la huelga del carbón, una de las actividades económicas aludidas por el Presidente cuando dice que todos desean para sí una meta que le de ventajas sobre otros sectores de la población arriesgando los resultados anhelados para toda la nacionalidad.

5) Define la política sindical frente a su Gobierno de la siguiente manera: "Ello implica que los sindicatos, por muy explicables que sean sus reivindicaciones profesionales, se liberen de las sujeciones y agravios partidistas y practiquen el espíritu de cooperación nacional en sus relaciones con los hombres responsables del interes público". "Pero, por encima de todo ello, implica que el Estado tenga las riendas en sus manos; que sea la fuerza que levante la ola, pero también el dique que contenga la marea; y que, lejos de permitir que los arroyos de la demagogia surjan por todos lados, crezcan, se conviertan en torrentes irresistibles hasta que la casa quede sumergida por la inundación, contribuir guiando al país conforme a las reglas y los objetivos del Plan, hacia un poderío y una prosperidad mayores en beneficio de todos sus hijos. La República, para que el progreso crezca, no puede ser un regimen de facilidad."

6) Francia debe ser fuerte, tanto para asegurarse su propia defensa, cuanto para ayudar a sus leales aliados. Nadie duda de que las alianzas defensivas se cumplirán, pero todo aconseja desechar el enregulamo que hizo posible que Francia abandonara, por costosa, antes de la Segunda Guerra Mundial, la adquisición de cañones, tanques, aviones, etc. Terminado su período colonial, "Francia vuelve a encontrarse, por primera vez en medio siglo, con la mente y las manos libres. Así, puede y debe desempeñar en el Unido el papel que le corresponde".

Es el propósito de hacer Francia una potencia nuclear que se expresa en esas frases.

Europa debe ser Europa, Francia, Francia, sostiene De Gaulle. "Todo sistema que consistiera en traspasar una soberanía a areopagos internacionales sería incompatible con los derechos y los deberes de la República francesa."

Ello, Gran Bretaña debe quedar fuera del mecanismo del Mercado Común Europeo, a pesar de todas las presiones que se ejerzan —se lee entre líneas—, hasta que el pueblo inglés, desligándose de la Comunidad europea, venga a unirse a esta conforme a las condiciones que son las de la institución. Por ahora, el Mercado Común debe excluir a Gran Bretaña y sin esperar.

Su política exterior continúa siendo antisovietica, y como Rusia insiste en sus ambiciones y ambiciones y es poseedora de ingenios nucleares, es negación de Francia tenerlos. Pero, de ello, debido a que si Rusia y Estados Unidos decidieran usar los horrores de una guerra nuclear, podrían suceder con otras armas y en otro

NIKITA KHRUSHCHEV

la bomba francesa acelerá

tro, como Europa, destruyéndose el viejo continente, que Rusia ni Estados Unidos sufran deterioros. Esa guerra no la desea De Gaulle ni Francia. En consecuencia, se hará caso "al inmovilismo que encuentra caros o inalcanzables los objetivos nuclares".

Un discurso trascendental que muy bien explica la línea política exterior francesa, que ha llevado prácticamente al fracaso las conferencias sobre desarme atómico y proscripción de las armas nucleares. O, digamos con mayor propiedad, que ha servido de excusa a Rusia para continuar sus experimentos nucleares no obstante que todo el mundo sigue reclamando la urgencia de su prohibición.

Las elecciones italianas, cuyos resultados generales son conocidos de todos los lectores, arrojan conclusiones a las que no se puede hurtar el cuerpo ni el raciocinio.

La democracia cristiana europea surgió con inmensa fuerza después de terminado el último conflicto mundial.

Terminada la alianza entre

AMINTORE FANFANI

gambito marxista.

Occidente y Rusia, destinada a acabar con el peligro nacista y fascista, el comunismo inició su avance material y doctrinario hacia el oeste. El comunismo se nutría del hambre y del desconcierto, y los Estados Unidos, conscientes del peligro, lanzaron un plan masivo de ayuda a la reconstrucción que se conoció como el Plan Marshall. Fuertes corrientes de ayuda técnica y financiera, así como de facilidades de intercambio, revivieron los viejos y secos cauces del comercio y la industria de Europa.

La voz de orden era: resurgir, y el punto de partida era la nada. Todo progreso era apreciable.

Vino el milagro de Europa, el milagro de su reconstrucción y expansión, en la que jugó papel importante, junto al temple heroico de sus razas milenarias, la ayuda de los Estados Unidos y la pujanza sorprendente del Mercado Común.

Pero, en lo interno, cuna de la política, los gobiernos debían teñirse de alguna tendencia.

En Italia, la Democracia Cristiana tomó el Gobierno. Los partidos tradicionales estaban destruidos por la dictadura de más de veinte años. Ella se levantó como la única fuerza que alegaba su capacidad para detener al comunismo.

No era posible quebrar algunas estatizaciones logradas por el fascismo o creadas por el socialismo de post guerra. En el penúltimo Parlamento, en el que la Democracia Cristiana sobrepasó el 42 por ciento de los votantes, le faltaron a este movimiento algunos votos, que pudo habérselos proporcionado el Partido Liberal italiano. La D. C. prefirió, en cambio, intentar romper el bloque marxista, y unió su suerte a los socialistas extremistas de Nenni, para lo que debió hacerles varias concesiones doctrinarias.

En otras palabras, la democracia cristiana dejó de ser el palenque de la democracia para mostrarse como una fuerza capaz de entrar en entendimientos con el marxismo totalitario. El elector independiente se acostumbró a pensar en la posibilidad de votar por el marxismo sin temor a contribuir en contra del sistema democrático, ya que los grandes líderes antitotalitarios también lo entendían así.

De otra parte, los centristas jugaron una carta nueva. El yerno de Khrushchev se entrevistó con el Papa Juan XXIII y le reveló que se proponía de la entrevista tuvo una sensación de convivencia pacífica sumamente centrista, aprovechada al máximo por los comunistas italianos.

Un millón de votos perdió la democracia cristiana. Un millón de votos ganó el comunismo. Se fortaleció un millón de votos el Partido Liberal y decayó el socialismo de Nenni. A su vez, se debilitó el fascismo.

La democracia cristiana puede, en consecuencia, intentar erigirse como freno o contención del marxismo, no porque haya plataforma común con el socialismo, sino porque el comunismo triunfa en los comicios. No puede decir a su vez, que detiene las dictaduras, porque ya está con los comunistas crecientes fascismo.

Queda a su favor en consecuencia, nada más que el milagro de la recuperación italiana; pero esta recuperación como lo acabamos de ver, produjo también en Francia con mejores índices. Y en Francia no intervino, en el milagro, la democracia cristiana.

Mientras el Gobierno de Fanfani tambalea, la democracia cristiana se somete a rudo procedimiento de crítica y estudia el levantamiento de nuevos partidos menos transaccionistas con el marxismo.

Continúa en el mundo el régimen de elecciones, poniéndose en vigor o reanudando su vigencia, lo que mucho habla en favor de la democracia.

En Austria, durante la semana pasada, fue reelegido Presidente de la República, por un tercer período consecutivo de ocho años, Adolf Schaerf, quien obtuvo en las urnas el 55,41 por ciento de los votos emitidos.

En Bolivia, ya se tomó el acuerdo para que el actual Presidente, Víctor Paz Estenssoro, vaya a la reelección. En su fórmula, le acompañará el líder de la Fuerza Aérea del Altiplano, general René Barrientos Ortuño.

Resulta muy coincidente que el Ejecutivo tienda a reforzarse con hombres de las Fuerzas Armadas, en situación que la gran embestida del Movimiento Nacional Revolucionario no estuvo dirigida ni a la división de la tierra ni a la nacionalización de la riqueza..., sino que a la atomización de las Fuerzas Armadas.

Como en muchos círculos se sostiene que los incidentes internacionales son buscados por Bolivia para obtener determinados esquemas de opinión aprovechables para finalidades de política interna, la súbita aparición del general Barrientos en el tinglado político habrá hecho cavilar, reidoramente, a más de algún suspicaz.

En Argentina, las elecciones se aplazaron para el 7 de Julio, a pedido de los partidos. La postergación parecía lógica, porque habría faltado tiempo para obtener acuerdos unionistas entre las grandes corrientes políticas que encauzan la opinión pública de los ciudadanos de la otra banda.

El General Aramburu, el militar que simboliza el antiperonismo, acentó la postulación que le ofreciera un nuevo Partido.

Entretanto, el costo de vida, que se pensó que habría subido nada más que un 31,4 por ciento en 1962, entregó sus índices definitivos: 41,2 por ciento. ¡He aquí un buen abono de los peronistas!

Finalmente, en medio de los mejores augurios de paz hubo una, en Nicaragua asumió el nuevo Presidente de esa República y ex Ministro de Relaciones de Luis Somoza, Dr. Schick Gutierrez.

PRESIDENTE SCHICK

a cargo de la democracia

EN CAMPAÑA LA JUVENTUD RADICAL.— El CEN de la Juventud Radical acordó ayer sumarse a la campaña presidencial del candidato del Partido y del Frente Democrático. He aquí (izquierda a derecha) a la Mesa Directiva de la reunión: Santiago Aravena, segundo vicepresidente; Alcides Leal, secretario general; Anselmo Sule, presidente nacional de la J. R.; Carlos Rubio, primer vicepresidente, y Hugo Zuñiga, prosecretario.

Juventud Radical resolvió apoyar a candidato oficial de su Partido

Su Comité Ejecutivo Nacional, reunido extraordinariamente en Santiago, acordó no pronunciarse por ninguno de los seis candidatos, "dejando constancia que acatará cualquier resolución" que adopte su colectividad.— Reiteraron, además, su permanente lealtad al Partido.

El Comité Ejecutivo Nacional de la Juventud Radical, en reunión extraordinaria celebrada ayer, resolvió no pronunciarse por ninguno de los seis precandidatos presidenciales que designó la Asamblea Nacional de esa colectividad, dejando constancia que acatará cualquiera resolución" que adopte el partido.

El texto de la declaración oficial dada luego de la reunión es del tenor siguiente:

"Reunido en sesión extraordinaria el CEN de la Juventud Radical de Chile en el local del partido, con el objeto de debatir la situación política nacional y pronunciarse sobre los últimos sucesos acaecidos en la Asamblea Nacional extraordinaria de la semana pasada, entrega a la opinión pública la siguiente declaración:

Se procedió a designar a don Eduardo Ormeño Toledo, como delegado de la Juventud Radical ante la Asamblea Nacional del Partido en reemplazo de don Arcalaus Coronel, quien se ausenta al extranjero. El señor Ormeño, es el actual jefe del Departamento Internacional de la Juventud.

Una vez agotados todos los puntos que contenía la tabla que dió motivo a su sesión extraordinaria de hoy (domingo) el CEN de la Juventud Radical manifiesta:

Primero.— Que expresa su permanente lealtad al Partido. Lealtad que no significa dejar su intransigente expresión de lucha, por los principios y programas del radicalismo chileno y renovará su esfuerzo por que se hagan realidad aquellos puntos del programa radical que aún no se concretan;

Segundo.— Que hoy como siempre exige, en cualquier pie que el partido se encuentre, un primer lugar de combate en la lucha política nacional;

Tercero.— Reafirmar las instrucciones que los consejos nacionales de la Juventud Radical, le han dado, en orden a señalar a Chile que la Juventud no persigue objetivos doctrinarios a través de hombres, sino que a través de programas concretos de avanzada social. En este sentido, exige la formulación inmediata de un programa presidencial que, basado en los principios socialistas, laicos y democráticos del partido, sean la plataforma de lucha del abanderado radical a la Presidencia de la República.

Cuarto.— Frente a los seis nombres que integran el grupo de candidatos del radicalismo, no se pronuncia por ninguno, dejando expresa constancia que su único candidato es el partido, y que acatará cualquier resolución que sobre el particular se adopte, siempre y cuando se respeten los principios doctrinarios del Partido Radical;

Quinto.— Que no autoriza la formación de ningún comando juvenil radical que postule a alguno de los candidatos del partido, por las razones precedentemente expuestas, y, finalmente, que,

Sexto.— Llama al radicalismo a mantenerse férreamente unido, ante una lucha que, por las condiciones políticas del momento y la situación en que se encuentra el radicalismo, se juega su porvenir como colectividad democrática y libertaria. (Fdo). Anselmo Sulé Cendia, presidente nacional; Carlos Rubio Ruiz de Gamboa, primer vicepresidente; Santiago Aravena Mendoza, segundo vicepresidente; Alcides Leal Osorio, secretario general."

NUEVA DIRECTIVA ELIGIO EL FRENTE DEMOCRATICO DE LA NOVENA COMUNA

Fue renovada la directiva del Frente Democrático de la Novena Comuna del Primer Distrito de Santiago, en reunión a la que asistieron representantes de los partidos Conservador, Liberal y Radical.

Por unanimidad se acordaron las siguientes designaciones:

Presidenta, Luz Valenzuela de Bernales (liberal); vicepresidentes, Emiliano Sanfuentes Rebolledo (conservador) y Gustavo Osorio Melo (radical); secretaria general, María Antonieta Yeipi Avilés (conservadora); secretario de prensa, Humberto Candia Nieto (radical); tesorero, Alberto Lois Goicoechea (radical); directores: por el Partido Liberal, Blanca Silva de Medina, Luis Castro Bobadilla, María Vicuña de Rodríguez, Raúl Moya Vilo, Raúl Prieto Campos y Clara Alvarez de Leyton; por el Partido Conservador, Patricio Mancilla Sanfuentes, Carlos Ossandón Vicuña, Elsa Sanhueza de Valdés, Luz Infante de Menchaca, Luz Vicuña de Ossandón, Gastón Dinirans Avila, Carlos Silva Zúñiga, Sergio Sanfuentes Rebolledo, Ambrosio García Huidobro Errázuriz, Guillermina Kladt de Alvarez y Pedro Arellano Gallegos; por el Partido Radical, Armando Rojas Richard, Héctor Osorio Melo, Luisa González de Cabello, Roberto Keller Riveros, Vicente Márquez, Hortensia Cabello González, Carmen Cantillana Sandoval, Luisa Casanova Urzúa, Fresia Mora Freire, Héctor Molina Molina, Sergio Bustamante Bustamante, Catalina Faunes Huidobro, Juan Castro Catalán, Enoc Rosales Neira, Raúl Obregón, Héctor Osorio Tapia, Huldac Taviio de Bórquez, Galvarino Gutiérrez, Moisés Chaitsky y Fermín Roa Ravanal.

Antes de procederse a la elección de esta nueva directiva, los representantes de los tres partidos destacaron su propósito de luchar activa y decididamente, en favor del candidato radical a la Presidencia de la República, que resulte definitivamente proclamado por el Frente Democrático, de acuerdo con el pacto constitutivo de esta alianza.

Asimismo, y en razón de que los candidatos radicales han reconocido el mejor derecho del senador Durán, ubicándolo en el primer lugar de la lista aprobada por la reciente Asamblea Nacional de este partido, se acordó visitarlo para ofrecerle la adhesión de la Novena Comuna.

La nueva directiva se constituirá el jueves 9 de mayo, a las 21 horas, en calle San Alfonso 195.

Finalizó Congreso de ediles del PDC

Con un foro político finalizó ayer el Primer Congreso de Regidores del Partido Demócrata Cristiano iniciado el viernes. Se acordó ratificar la línea acordada en la reciente reunión de Millahue.

DURAN EN VALPARAISO.— El candidato presidencial, senador Julio Durán, alterna con parlamentarios y dirigentes radicales de Valparaíso, antes de la manifestación que éstos le ofrecieron ayer. Al centro, y junto al candidato, los diputados Jorge Aspée y Carlos Muñoz Horz.

JUVENTUD CONSERVADORA PORTEÑA APOYA LA CANDIDATURA DE DURAN

Pide una reunión ampliada de todos los jóvenes conservadores, y reafirma su fe en el Frente Democrático.

En relación con un acuerdo adoptado por el Comité Ejecutivo Nacional de la Juventud Conservadora, en el sentido de apoyar la postulación del senador radical Roberto Wachholtz Araya, en el Directorio General que se celebrará el 1.o de junio próximo, la Directiva Provincial de la Juventud de Valparaíso entregó a la publicidad la siguiente declaración oficial:

"La Directiva Provincial de la Juventud Conservadora de Valparaíso se ha impuesto con sorpresa y extrañeza del acuerdo adoptado por el Comité Ejecutivo Nacional, en el sentido de apoyar, en el próximo Directorio General, la postulación presidencial del senador don Roberto Wachholtz Araya. Al acuerdo en referencia no ha concurrido la opinión de la Juventud Conservadora de Valparaíso, cuyos dirigentes y delegados no han sido consultados sobre la materia. Aún más, Si hubieran tenido la oportunidad de manifestar su criterio, habrían expresado el acuerdo adoptado recientemente por los organismos provinciales de apoyar la postulación del senador Julio Durán en el próximo Directorio General.

Con el fin de presentar un criterio uniforme de los delegados de la Juventud Conservadora, la directiva de Valparaíso estaba solicitando una convocatoria a la Junta Nacional, cuando se ha impuesto por la prensa de la declaración del Comité Ejecutivo, la cual, naturalmente, ha entorpecido las gestiones que se estaban realizando.

La Directiva de la Juventud Conservadora de Valparaíso declara que insistirá en tener una amplia reunión para adoptar una posición definitiva, a la vez que reafirma su fe en el Frente Democrático y en la acción que éste puede desarrollar en beneficio de Chile.

(Fdos.): **Raúl Encina Azócar**, presidente provincial Juventud Conservadora de Valparaíso; **Nicolás Martín Vattuone**, vicepresidente provincial.

Valparaíso, 4 de mayo de 1963."

Significativas adhesiones recibió senador Durán en Valparaíso

Especialmente invitado, celebró entre vistas y reuniones con dirigentes liberales, conservadores, radicales e independientes. Declaraciones del Generalísimo de su postulación presidencial, don Luis Alberto Cuevas.

VALPARAISO.— El candidato radical a la Presidencia de la República, senador Julio Durán, pasó el fin de semana en Valparaíso, donde celebró varias y exitosas entrevistas y reuniones con destacados dirigentes políticos e independientes de la zona.

El senador Durán llegó a esta ciudad en compañía de su esposa, Dra. María Salazar de Durán; del generalísimo de su campaña, don Luis Alberto Cuevas, y de parlamentarios y otros dirigentes de su postulación presidencial.

El sábado le fue ofrecido un almuerzo en casa del Alcalde de Viña del Mar, Pedro Pizarro Ramos, donde alternó con más de cincuenta dirigentes del Partido Liberal. La reunión se desarrolló en un ambiente de gran cordialidad. A las 19 horas se le ofreció una recepción en el Hotel Miramar, organizada por representantes del comercio, industria y simpatizantes independientes.

Por la noche se reunió, en el casa del doctor Aníbal Scarella, con lo más representativo del Partido Conservador porteño.

En la mañana del domingo, el senador Durán fue invitado a una charla por 30 periodistas de la localidad.

Luego asistió a un almuerzo ofrecido en su honor por los radicales de la directiva de Valparaíso.

Durante estas reuniones, el senador Julio Durán dio a conocer los planteamientos programáticos que forman la plataforma del Frente Democrático.

Recapitulando las actividades cumplidas por el senador Durán, en Valparaíso, el señor Cuevas declaró:

"Las entrevistas y reuniones celebradas por el senador Durán, más que contactos con dirigentes de los partidos porteños del Frente Democrático, fueron expresivas manifestaciones de adhesión a su candidatura presidencial. Ellas evidenciaron, al mismo tiempo, ta la postulación del señor Durán en los más importantes sectores cívicos de Valparaíso.

SIETE PROYECTOS CON URGENCIA EN TABLAS DE CAMARA Y SENADO

En sesión citada para las 15 horas de hoy, la Comisión de Hacienda del Senado conocerá de dos proyectos de ley, con trámite de urgencia. El primero amplía las facultades y fija la planta de la Superintendencia de Seguridad Social, y ya fue informado favorablemente por la Comisión de Trabajo. El segundo autoriza al Presidente de la República para otorgar una bonificación al personal de empleados y obreros del Ministerio de Obras Públicas y al personal de la Planta Administrativa de la Corporación de la Vivienda.

Ambos proyectos entrarán a la tabla de mañana del Senado.

CAMARA DE DIPUTADOS. — Cinco proyectos con urgencia contiene el Orden del Día de la sesión de mañana de la Cámara de Diputados.

Son los siguientes: 1) Mensaje que reestructura la planta y sueldos del personal de los servicios dependientes del Ministerio de Obras Públicas; 2) Moción que incorpora al Departamento de Cauquenes, de la provincia de Maule, a los beneficios tributarios establecidos en el Art. 15, letra H, de la Ley 15.142, modificado por el Art. 29, de la Ley 15.143; 3) Moción que modifica la legislación sobre Propiedad Industrial; 4) Proyecto de reforma constitucional, ya aprobado por el Senado, que establece el pago diferido de las expropiaciones de predios rústicos, y 5) Mensaje que establece normas para disponer de los inmuebles que adquiera el Fisco por sucesión por causa de muerte.

Además, la Cámara tiene pendientes cinco proyectos, con observaciones del Presidente de la República, y en su tabla general, el proyecto que modifica la Ordenanza de Aduanas en lo relativo a los delitos de fraude y contrabando.

21 DE MAYO CONMEMORAN HERMANOS DE LA COSTA

Se harán regatas oceánicas hasta Isla de Juan Fernández.

El miércoles próximo se reunirá la Hermandad de la Costa, en su zafarrancho, en el Círculo Español, con el fin de conmemorar la epopeya del 21 de Mayo de 1879.

En esta misma oportunidad, el nuevo capitán de la Hermandad, Pablo Barroilhet, presentará a los socios asistentes, a los oficiales que le acompañarán durante el período para el cual ha sido elegido capitán (1963-1964).

Luego, se efectuará un comentario ilustrado de la reciente regata costera entre Valparaíso y Pichidangui, a cargo del mismo señor Barroilhet, iniciador de estas regatas, que son un anticipo de las próximas regatas oceánicas que se correrán hasta la isla de Juan Fernández.

DICTARAN CURSO SOBRE CHILE EN EL SIGLO XVIII

El profesor Jaime Eyzaguirre iniciará el martes próximo un curso de ocho lecciones sobre el Siglo XVIII chileno. La primera lección está anunciada para las 19 horas, en el Salón de Honor de la Universidad Católica. En el curso, propiamente tal, se analizarán las concepciones políticas de la época, el sistema social y económico, la vida religiosa y el desarrollo cultural en los aspectos literarios y artísticos.

La matrícula para este curso se recibe en el Departamento de Extensión Cultural de la Universidad Católica.

Con filial valdiviana celebró sus 72 años Soc. Científica Chile

En Valdivia quedó constituída la Seccional de la Sociedad Científica de Chile, integrada por 60 catedráticos de la Universidad Austral y Técnica del Estado, y varios profesionales. Con la creación de esta filial celebró la institución, el 72.o aniversario de su fundación.

En Santiago se festejó el acontecimiento con una Asamblea General de Socios en la que eligieron al nuevo Directorio. Además hubo un foro en el que disertó Irma Riquelme sobre "Museos Científicos de los Estados Unidos".

El nuevo Directorio quedó compuesto de la siguiente forma: Presidente, Humberto Barrera; Vicepresidentes, Fernando Casasbellas y Hugo Sievers; secretario general, Mario Duhisin; tesorero, José Zamora; secretarios, Enrique Fassler, Jorge Pleskoff, e Irma Riquelme; bibliotecario, Hugo Urizar; consejeros, Walter Brunner, Lorenzo Casertano, Angel Filipponi, Jaime Galté, Francisco Madrid, Benjamín Subercaseaux, Leopoldo Tacchi, Orlando Poblete, Jorge Nicolai y Enrique Córdova.

LA COMPAÑIA DE REFINERIA DE AZUCAR DE VIÑA DEL MAR (CRAV) EN COLABORACION CON EL INSTITUTO DE EXTENSION MUSICAL DE LA UNIVERSIDAD DE CHILE, DESEOSA DE ESTIMULAR LA CREACION MUSICAL CHILENA, LLAMA A UN

Concurso de Música Orquestal

1 Podrán optar a los PREMIOS CRAV, establecidos por la Compañía de Refinería de Azúcar de Viña del Mar, los compositores chilenos y los compositores extranjeros con un mínimo de cinco años de residencia ininterrumpida en el país.

2 Las composiciones deberán tener una duración máxima de 30 minutos y estar en la categoría de obras orquestales sin solistas inejecutadas, o de obras orquestales sin solistas ejecutadas en los últimos cinco años en las Temporadas Oficiales de la Orquesta Sinfónica o en los Festivales de Música Chilena

3 Las obras deberán entregarse en la Secretaría del Instituto de Extensión Musical (Compañía 1264 , 1er piso) antes del 1 ° de setiembre próximo Las composiciones se presentarán en sus versiones definitivas, escritas con tinta o reproducidas con cualquier procedimiento de impresión y firmadas por sus autores

4 Durante el mes de setiembre, un Jurado de Admisión -integrado por un miembro designado por la Honorable Junta Directiva del Instituto de Extensión Musical, un miembro designado por la Asociación Nacional de Compositores, y el Director Titular de la Orquesta Sinfónica de Chile seleccionará las obras que sean merecedoras de los PREMIOS CRAV

5 En octubre un Jurado de Premios -integrado por un representante de la Compañía de Refinería de Azúcar de Viña del Mar, un representante de Radio Corporación, un crítico musical designado por la Asociación Nacional de Compositores, y un miembro designado por la Honorable Junta Directiva del Instituto de Extensión Musical otorgará los premios correspondientes

6 Habrá un PRIMER PREMIO de E° 1.000 un SEGUNDO PREMIO DE E° 500 y cinco PREMIOS DE ESTIMULO de E° 100-c/u

7 Las obras premiadas serán ejecutadas por la Orquesta Sinfónica de Chile en dos Conciertos Especiales que se realizarán en diciembre, durante los cuales se entregarán las distinciones a los compositores premiados. Las grabaciones que se realicen de estas obras serán especialmente radiodifundidas por Radio Corporación Frecuencia Modulada y Radio La Reina

MAYORES ANTECEDENTES

EN LA SECRETARIA DEL INSTITUTO DE EXTENSION MUSICAL DE LA UNIVERSIDAD DE CHILE (COMPAÑIA 1264 1er PISO)

VINOS SAN PEDRO SIEMPRE SON BUENOS

REGALE UN RELOJ SUIZO 10 MESES PLAZO SIN PIE

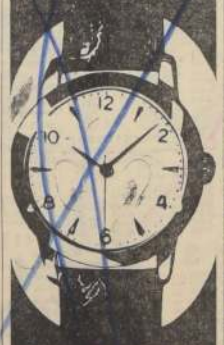

REPARACION DE RELOJES GARANTIZADA

EL RELOJ SUIZO

ALAMEDA 1137 SUBTERRANEO

Polla CHILENA DE BENEFICENCIA M.R.

LISTA OFICIAL DE PREMIOS DEL SORTEO Nº 378 DE 5 DE MAYO DE 1963 — EMISION DE 50.000 NUMEROS EN UNA SOLA SERIE

Sorteo N.º 378 - de 5 Mayo - 1963

PREMIO MAYOR

19036

200 MIL ESCUDOS

APROX.
19033 - 72.00
19034 - 100.00
19035 - 200.00

PREMIO MAYOR 19036 200 MIL Escudos

APROX.
19037 - 200.00
19038 - 100.00
19039 72.00

TERMINACIONES

6 Y **1**

Los boletos cuya última cifra sea "6" ó "1" cobrarán E° 22,00 el entero y E° 1,10 el vigésimo, además del premio que les corresponda según esta Lista.

NOTAS OFICIALES: 1.—LA PRIMERA TERMINACION LA DA EL NUMERO FAVORECIDO CON LOS E° 200.000,00, EL QUE NO COBRARA TERMINACION. LA SEGUNDA TERMINACION LA DA LA ULTIMA CIFRA DEL NUMERO SORTEADO INMEDIATAMENTE DESPUES DEL PREMIO MAYOR, SIEMPRE QUE SEA DIFERENTE A LA DE LA PRIMERA TERMINACION. 2.—LAS APROXIMACIONES NO COBRAN CENTENA, PERO SI EL PREMIO QUE OBTUVIEREN EN EL SORTEO. 3.—LOS PREMIOS SE PAGARAN UNICAMENTE SEGUN ESTA LISTA OFICIAL DESDE EL LUNES 6 DE MAYO DE 1963 HASTA EL 1º DE NOVIEMBRE DE 1963 (180 DIAS), CON EL DESCUENTO DEL 2% A LOS PREMIOS DE E° 1.000,00, O MAS, QUE CORRESPONDE AL VENDEDOR DEL BOLETO; SI EL VENDEDOR FUERE SUBAGENTE DICHO 2% SE REPARTIRA ENTRE ESTE Y SU AGENTE. 4.—ADEMAS, EL PREMIO MAYOR TENDRA UN DESCUENTO DEL DIEZ POR CIENTO EN CONFORMIDAD A LO ESTABLECIDO EN LA LEY 13964. 5.—NO SE ATENDERA RECLAMO ALGUNO POR SUBSTRACCION, ADULTERACION DE BOLETOS O ERRORES QUE APAREZCAN EN LAS PUBLICACIONES DE DIARIOS, REVISTAS Y TRANSMISIONES DE RADIOS.

RENE ERRUTIA CUADRADO
Secretario General

HERNAN CHADWICK VALDES
Notario

ALEJANDRO POILLOT LUNA
Gerente Subrogante

IMPRENTA — Serrano 871 — Santiago

ALPARAISO.— BODEGA MARITIMA POSTAL.— El sábado pasado se inauguró una bodega marítima postal en Valparaíso, durante la cual el funcionario de Correos y Telégrafos, a cargo del Departamento, dio a conocer que se invertirán 15 millones de dolares en la modernización de estos servicios en el país, agregando que la correspondencia y encomiendas serán enviadas a la capital en camiones de esa repartición en vez de hacerlo en tren, y que las cartas serán recogidas en los cerros en un Jeep para economizar tiempo y el despacho de ellas. EN EL GRABADO, el Intendente de Valparaíso, Luis Guevara, habla durante la inauguración de la bodega marítima, ceremonia que contó con la asistencia de las autoridades porteñas.

Premios del Salón de Otoño de Valpso. dio a conocer el jurado

El premio de honor de la Municipalidad de Valparaíso lo obtuvo el escultor Ricardo Santander Batalla. El de pintura, Ladislao Cheney, y el de dibujo y acuarela, Aldo Bravo.

VALPARAISO.— Se reunió en la sede del Museo Municipal de Bellas Artes de Valparaíso, el Jurado de Admisión del IV Salón Oficial de Otoño de Valparaíso, el que seleccionó los diversos trabajos presentados por artistas de todo el país a este torneo, los que sobrepasaron la suma de 500, entre óleos acuarelas, dibujos, grabados, esculturas, esmaltes sobre metal, etcétera.

El sábado, durante todo el día, trabajó el Jurado de Premios y Adquisiciones, el cual tras ardua labor y luego de ser examinados todos los trabajos seleccionados en el día anterior, procedió a discernir los premios, tanto municipales como aportados por prestigiosas instituciones, y destinados a dar más brillo a ésta, que promete ser una de las muestras artística de más alta jerarquía del país.

El Jurado fue presidido por el presidente honorario de la Sociedad Nacional de Bellas Artes, Manuel Casanova Vicuña, y los integrantes fueron el Decano de la Facultad de Pedagogía de la Universidad Católica de Valparaíso, Héctor Herrera Cajas; el representante de la Sociedad Nacional de Bellas Artes, Pascual Gambino Tuccillo; el representante de la Asociación de Artistas de Chile (Seccional Valparaíso), Carlos Hermosilla Alvarez, y el destacado crítico de arte y coleccionista, Erwin Fischer Lufi.

Una vez terminada su labor, se dieron a conocer los resultados de las deliberaciones, las cuales llevaron a otorgar el Premio de Honor de la Municipalidad de Valparaíso, al destacado escultor Ricardo Santander Batalla, quien se hizo presente con un trabajo de alta jerarquía artística, titulado "Piedra binaria". Según se informó, fueron tomados también en consideración, sus importantes envíos a los tres salones de otoño anteriores.

Santander Batalla, fuera de ser uno de los más destacados escultores jóvenes de nuestro país, desempeña las funciones de Director del Departamento de Cultura y Bellas Artes de la Municipalidad de Viña del Mar.

En cuanto a los demás premios para este IV Salón Oficial de Otoño de Valparaíso, que será inaugurado el 17 del presente, en el Museo Municipal de Bellas Artes de nuestra ciudad, ellos fueron los siguientes:

Primer premio de Pintura, Ladislao Cheney; segundo premio, Josef Menich, y tercer premio, Hans Scholbach.

Fue declarado desierto el primer premio de escultura, otorgándose el segundo premio en esa especialidad a Juan Guzmán, y el tercero a Carlos Mora.

En Acuarelas, el primer premio correspondió a Reinaldo Villaseñor; el segundo, a Jaime Montoya, y el tercero, a Ulises Besoain.

En Dibujo y Grabado, fueron distribuidos los siguientes premios: primer premio, a Aldo Bravo, por sus grabados; segundo premio, a Camilo Carrizo, por sus dibujos; y el tercer premio, fue para el grabador Jaime Cruz.

En Artes Aplicadas y Decoración Mural fue declarado desierto el primer premio, correspondiendo el segundo premio a Héctor Alvarado, y el tercer premio, a Carlos Delgado.

El premio para un artista de la provincia fue otorgado al pintor porteño Luis Córdoba Uriondo.

En cuanto a las cuatro menciones honrosas municipales, ellas fueron conferidas a los siguientes artistas: Carlos Ruiz Zaldívar, Dino Lértora y Marcos Hughes, por sus óleos, e Iris Wendt Vásquez, en acuarela.

Los premios instituidos por la Sociedad Nacional de Bellas Artes correspondieron a los siguientes artistas: Medalla de Oro, para Sergio Montecino; Medalla de Plata, para Orlando Mellado, y Medalla de Bronce, para Enrique Landeta (todos óleos).

Los agraciados con los premios conferidos por la U. Católica de Valparaíso fueron los siguientes artistas: Medalla de Oro, Edgardo Catalán; Medalla de Plata, Antonio Yelpi (ambos por sus óleos).

Finalmente, los premios acordados por la Sociedad Artistas de Valparaíso y Aconcagua fueron, con Medalla de Oro, Karl Edinger, y con Medalla de Plata, Arnoldo Lihn.

Espectáculos de hoy en Valparaíso

AVENIDA.— La ley de las pistolas. Una bala es mi testigo y Criado y más criado.
BRASILIA.— Dos en busca de un destino.
COLON.— Fray Escoba.
CONDELL.— Ana de los milagros y La espada del conquistador.
IMPERIO.— Los últimos días de Pompeya y La balada del soldado.
METRO.— Comezón del séptimo año.
PACIFICO.— El parrandero y Las aventuras de Joselito y Pulgarcito.
REAL.— Melodía inmortal.
VALPARAISO.— Tumulto en alta mar.
VELARDE.— La celda olvidada.
VICTORIA.— Discomanía, los ganadores de las medalla de oro.

AQUI...EL PUERTO

ULTIMO VIAJE DEL "MARCO POLO".— Siguen despidiéndose de nuestro puerto viejos barcos italianos que serán reemplazados por modernos transatlánticos. Ahora le tocó el turno al "Marco Polo", que llegará por última vez a Valparaíso el 18 del mes en curso. La motonave italiana pertenece a la Cía. de Navegación Italia, ITALMAR, y permanecerá en nuestra ciudad hasta el 21 de este mes.

CHARLA DE ARQUITECTO DE OEA.— Hoy ofrecerá una charla el arquitecto de la Unión Panamericana de la Organización de Estados Americanos, Celestino Sañudo. Esta charla será destinada a los colegiados del Colegio de Arquitectos y socios del Instituto de Urbanismo, a las 19 horas, en Sala Vigil. El señor Sañudo es Master en Viviendas y Planeamiento en la Universidad de Columbia de Nueva York.

AMBULANCIAS PARA VALPARAISO.— El Consejo Técnico de la Jefatura Zonal del Servicio Nacional de Salud se reunirá el martes próximo para analizar de qué forma se distribuirán 10 ambulancias que están por llegar en estos días a nuestro puerto. También se estudiará en esta reunión, que presidirá el doctor René Faraggi, la manera en que se desarrollará el plan de vacunación controlada contra el sarampión, al que se dará comienzo en la provincia el día de hoy.

COLECTA DE HOSPITAL DE NIÑOS.— La tradicional colecta del Hospital de Niños se realizará mañana martes en Valparaíso y el directorio del Hospital nos encarga solicitar del público su generosa cooperación para acudir en ayuda de la institución porteña, que con tanta entereza ha sabido afrontar y sigue afrontando sus continuas crisis de destinanciamiento.

CONFERENCIA EN PALACIO RIOJA.— Mañana, en el Palacio Rioja de Viña del Mar, el profesor Norman Cortés, ofrecerá a las 19 horas una conferencia sobre la novela de Manuel Rojas, "Hijo de Ladrón". Es organizada por el Departamento de Extensión Universitaria y la Asociación de Egresados de la Universidad de Chile.

MANIFESTACION A PEDRO PIZARRO RAMOS.— Con motivo del próximo alejamiento de la actividad municipal del Alcalde Pedro Pizarro Ramos, se le ofrecerá un almuerzo el viernes 10 del presente, en el que empleados y obreros municipales de la ciudad de Viña del Mar, le harán presente su agradecimiento por la forma en que atendió a sus necesidades mientras se desempeñó como regidor en la mencionada municipalidad. Harán uso de la palabra un personero de la Unión de Empleados Municipales y otro de la Unión de Obreros Municipales.

DESEMBARCARON CALDERA EN QUINTERO.— Ayer se efectuó la faena de descarga de una caldera destinada a la planta termoeléctrica de Las Ventanas. La caldera llegó anteayer, a las 11 horas, a Quintero y pesa más de 100 toneladas.

CENTRO DE PROFESORES DE CASTELLANO.— El próximo viernes se reunirá el Centro de Profesores de Castellano, a las 18 horas, en el Liceo de Hombres de Viña del Mar. Se invita, además, a los profesores de colegios particulares.

TRANSFORMACION DE BARCAZA CONCON.— Desde hoy comenzará en Astillero Las Habas el trabajo de transformaciones de la barcaza "Concón", que llegó hace quince días de Iquique, con recorrido Miami, Balboa, Iquique. La barcaza operará en el sur, destinada al transporte de ganado lanar.

REUNION DE JUVENTUD RADICAL.— Para analizar los resultados de la última asamblea radical, celebró sesión extraordinaria ayer el Comité Ejecutivo Nacional de la Juventud Radical, que componen 17 consejeros de La Serena, Concepción y Valdivia.

Anselmo Sulé, presidente nacional de la Juventud, y Alcides Leal, secretario general, rendirán un informe político de esta Asamblea. La reunión se efectuó a las 15 horas, en el local del Partido Radical.

FINALIZA TEMPORADA DE LANGOSTAS.— Por última vez zarpa la zoleta Robinson Crusoe el jueves próximo, para trasladar el último cargamento de langostas del presente año, desde la Isla de Juan Fernández.

CONCHALI.— FERIAS LIBRES.— El presidente del Sindicato de Comerciantes de Ferias Libres de Conchali, Orlando Aldea, en su lugar de trabajo, da a conocer a LA NACION y al dirigente radical Martin Candia Fuentes, las dificultades que se han originado en la Municipalidad de esta comuna a raíz de la denuncia que presentó a la Contraloría General de la República, la directiva para defender a sus asociados. El dirigente Aldea agregó que espera que ellas terminarán esta semana, cuando la Contraloría haga entrega al Séptimo Juzgado del Crimen, de los resultados de su investigación y ellos soliciten la designación de un Ministro en Visita para que conozca los hechos investigados, los cuales han causado alarma pública por la trascendencia que tienen.

RICA:

...n futuras rutas de vuelo de Alitalia quedará Chacalluta

ARICA.— "Arica, con su moderno y magnífico aeropuerto de Chacalluta, podría quedar dentro de las futuras rutas de vuelo de Alitalia" —expresó el sábado último en esta ciudad el representante de esa empresa de aeronavegación, Carlos Santa María Ugarte.

Carlos Santa María ofreció para tal objeto una conferencia de prensa en el Hotel King.

LOTEARAN MIL SITIOS.— Alrededor de un millar de sitios de 16 por 30 metros, lo será a fines del presente mes la Oficina de Bienes Nacionales en el sector residencial de Lobrache, a la entrada del Valle de Azapa.

Por este motivo, el Ministerio de Tierras y Colonización ha designado a un topógrafo para el loteamiento.

MIRADOR EN EL MORRO.— La construcción de un mirador provisorio en la cima del Morro acordó acordó en la reunión del sábado recién pasado el Comité de Hermoseamiento del Morro.

En dicha sesión, el Gobernador Subrogante, Coronel Jaime Sagredo, expresó que el próximo viaje de la comisión mencionado Comité a Sangolquí resultó muy provechoso y fructífero.

TRONADURA EN EL MORRO.— Tomándose todas las precauciones del caso, la Firma Pey Belfi efectuó, a las 18.20 horas de hoy domingo, una violenta tronadura en una cantera del Morro de Arica.

Se empleó para ello 12 toneladas de nitrato de amonio. De esta forma se obtendrá una mayor cantidad de material de roca para rellenar en la construcción de un nuevo puerto en esta localidad.

Hace unos días una tronadura similar había causado la muerte de tres obreros, dejando otros tres heridos graves.

DONACION ISRAELI.— La colectividad israelita de Arica ha entregado un cheque de tres millones 200 mil pesos para el Centro de Rehabilitación.

Esta donación es un homenaje al desaparecido Presidente de Israel, Itajks Ben Zvi.

REGRESO ENCINA.— El sábado último, por vía aérea, regresó a esta ciudad el Gobernador de Arica, Antonio Encina de la Torre, después de algunos días de permanencia en Santiago.

En la capital se encontraba tratando algunos problemas locales.— (Crossa, corresponsal).

Se hará entrega de 528 viviendas en la Pobl. Luis Matte

PUENTE ALTO.— Se ha informado que esta semana se hará entrega de 528 viviendas de la Población Luis Matte, de acuerdo con las listas confeccionadas y de los puntajes por cargas familiares y cuotas de ahorros. Esta población fue inaugurada el mes pasado.

RENUNCIO SUBDELEGADO.— Luis Gutiérrez, subdelegado de la comuna de Pirque presentó la renuncia a su cargo por motivos particulares, la cual fue aceptada por el Gobernador, quien propuso en su reemplazo a Juan Valdivieso E.

RED CAMINERA.— El Departamento de Vialidad de Puente Alto ha tomado diversas medidas para acelerar las obras que se están realizando para mejorar los caminos de la zona. (Isla Rios, corresponsal.)

CONCHALI:

Vecinos del sector Valdivieso-México, reclaman por basurales

CONCHALI.— El Comité de Juntas de Vecinos del sector Valdivieso-México, que preside Angel Gacitúa Cortés, está tratando de materializar diversos acuerdos relacionados con el adelanto local ,especialmente en lo que se refiere a la denuncia formulada contra la Municipalidad de Conchali ante la Intendencia de Santiago, por deficiencias en la extracción de basuras domiciliarias, que han convertido a las poblaciones del sector en un inmenso basural, que pone en peligro la salud de sus habitantes.

Recientemente, la directiva acordó entrevistarse con el Ministro del Interior, doctor Sotero del Río, acompañada del diputado Florencio Galleguillos, para darle a conocer esta situación, que está causando alarma en el vecindario, y que no tiene posibilidades de que sea solucionada a corto plazo.

La Dirección de Obras Sanitarias ha entregado a la Administración de Alcantarillado el segundo sector que realizaba trabajos de alcantarillado. Pronto se iniciarán los trabajos de la tercera y última etapa, de acuerdo a lo manifestado a los dirigentes y al diputado Florencio Galleguillos, por el Director de esta repartición, Ramón del Valle.

CENTRO DE MADRES

Un nuevo Centro de Madres se proyecta organizar en el sector. En efecto, el Centro de Madres Carmen Ramírez Villa-Cura, que había dejado de funcionar hace tres años, será organizado de nuevo por el presidente del Comité, Angel Gacitúa.

Actualmente está atendiendo a los propietarios del sector un relacionador de Talleres Sanitarios, los días martes y viernes, de 19 a 21 horas, para la confección de planos y presupuestos de las instalaciones de servicio domiciliarios, con facilidades de pago hasta 24 cuotas iguales.

El relacionador, Gaete, atiende en calle 2 Norte 1826.

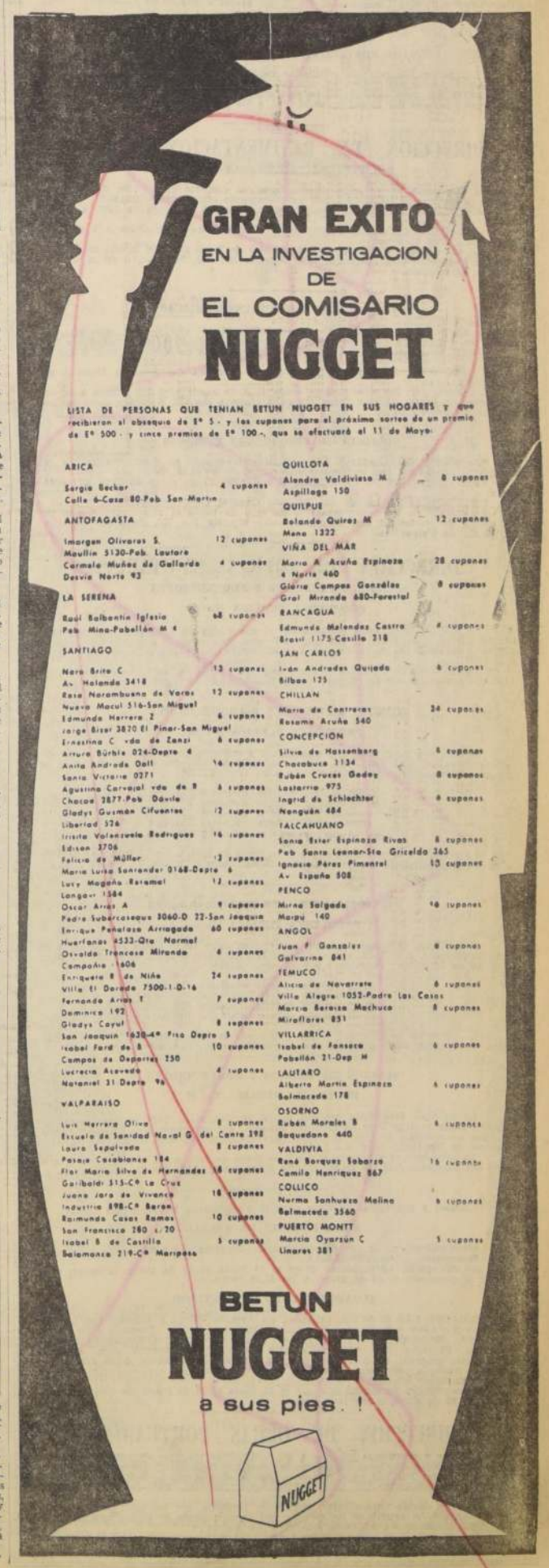

3.—AVES ANIMALES Y PAJAROS

VENDO CANARIOS FLAUTA, rojos y carmín nevado. Av. Portales 3185. A. 30|3

8.—ARRIENDOS OFRECIDOS

GRAN AVENIDA, PARADERO 34 frente Aviación, Nº 130 living-comedor amplio, 3 dormitorios, hueso, cocina, sótano, departamento empleada, garaje y patio. Teléfono 87297. A. 6-8

ARRIENDO PROPIEDAD PARA INDUSTRIA o bodega a firma solvente. Fono 495432. Pascuñán Guerrero 434. A. 6|8.

ARRIENDO PIEZA GRANDE EN Nº 25. Ubicada en Huérfanos 1980. A. 6|8.

9.—COMPRAVENTAS VARIAS

SOQUETES STRETCH DOS PARES 800.—, 1.200.—, 1.500.—, 2.000.— Despachamos reembolsos. García Reyes 428. A-6-V|9

OCASION VENDO BICICLETAS, caminera Italinoba, mujer, paseo. Moneda 2037. C. 6|9

9.—COMPRAVENTAS VARIAS

FRAZADAS DOBLE FAZ DE LANA 1 1|2 plaza, en diversos colores y dibujos, mexicanas, de catres y cochecitos. Retazos por kilos. Ahorre comprando en la fábrica Roberto Espinoza - N.o 1514. Fono 58698. A. 7|51.

10.—CONSTRUCCION y SUS MATERIALES

PARQUETS COIGUE CON FILETE, colocado y pulido, $ 7.500 m2. Morandé 466, oficina 22, teléfonos 63008-491424. Colocaciones rápidas, 20 años en el ramo. Juan Cornejo. A. 10|10

14.—ESTATUTOS Y LEGALES

POR ESTAFA DOY ORDEN NO pago cheque serie A. A.—1. N.o 04601718, valor Eº 50. Banco Nacional del Trabajo. A. 7|14

SEGUNDO JUZGADO CIVIL, 14 DE mayo, 15 horas, practicará inventario solemne, bienes herencia Presia Pinto Aguila.— Secretario. A. 8|14.

14.—ESTATUTOS Y LEGALES

POR HABERSE EXTRAVIADO los títulos N.os 51758 y 54568, por 2.000 y 1.500 acciones, respectivamente, correspondientes a Fábrica de Enlozados "FENSA" y de propiedad del señor Jorge Arana I., habiéndose dado el aviso correspondiente, quedan nulos y sin valor. A. 7|14

PRIMER JUZGADO CIVIL.— Resolución dos mayo presente año, concedió posesión efectiva herencia intestada Sofía Clavijo Marchant a Amelia, Corina, Dora, Augusto, Rosalba y Lilia Peñate Clavijo.— El Secretario. A. 4, 6 y 7|14

QUINTO JUZGADO CIVIL CONcedió posesión efectiva herencia Luis Alarcón Fuentes a América Cecilia, Patricia Elena e Hubena Bernarda Alarcón Navarro, sin perjuicio derechos cónyuge Carmen Navarro González. Inventario solemne practicaré 8 actual, 15 horas.— Secretario. A. 4, 6 y 7|14

QUINTO JUZGADO CIVIL.— Citase audiencia 7 actual, 15 horas parientes menores Virginia y Hernán Contreras Acevedo, fin deliberar curatela. Secretario. A. 3, 4, 6|14

MINISTERIO DE OBRAS PUBLICAS

DIRECCION DE ARQUITECTURA

SOLICITANSE PROPUESTAS PUBLICAS

para el suministro, instalación y reparación de ascensores en el edificio de la Dirección General de CORREOS Y TELEGRAFOS de Santiago.

Las propuestas se abrirán en la oficina del Arquitecto Jefe del Departamento Relacionador de esta Dirección, el día 28 del presente mes, a las 11 horas.

Bases y antecedentes, en el Archivo Técnico de la Dirección.

POSTERGACION DE PROPUESTAS

Las propuestas públicas solicitadas para la Provisión y Colocación de PERSIANAS VENECIANAS PARA EL EDIFICIO DE LOS SERVICIOS PUBLICOS DE LOS ANGELES, cuya apertura se había fijado para el día 30 del mes pasado, se ha postergado para el día 13 del presente mes, a las 11 horas.

DIRECCION DE PAVIMENTACION URBANA

SOLICITANSE PROPUESTAS PUBLICAS

para el suministro y colocación soleras hormigón cemento vibrado en diversas calles de la comuna de HUALQUI, con un presupuesto oficial de Eº 10.315.00.

APERTURA: Alcaldía de Hualqui, el miércoles 15 de mayo de 1963, a las 11 horas.

CATEGORIA: Cualquiera del Registro General de Contratistas o I del Registro de Obras Menores.

Se entregarán los antecedentes desde el 3 de mayo al 8 del mismo en la Oficina de Partes de esta Dirección, calle Moneda N.o 723, Santiago, o en la delegación de Concepción.

SOLICITANSE PROPUESTAS PUBLICAS

para la ejecución de calzadas de hormigón cemento vibrado en diversas calles de la comuna de LIMACHE, con un presupuesto oficial de Eº 68.298.70.

APERTURA: Alcaldía de Limache, el miércoles 15 de mayo de 1963, a las 11 horas.

CATEGORIA: Primera, segunda, tercera o cuarta del Registro General de Contratistas.

Se entregarán los antecedentes desde el 2 de mayo al 8 del mismo mes, en la Oficina de Partes de esta Dirección, calle Moneda N.o 723, Santiago, o en la delegación de Valparaíso.

SOLICITANSE PROPUESTAS PUBLICAS

para la ejecución de calzadas y aceras hormigón cemento en diversas calles de la comuna de QUILPUE, con un presupuesto oficial de Eº 44.301,50.

APERTURA: Alcaldía de Quilpué, el miércoles 15 de mayo de 1963, a las 16 horas.

CATEGORIA: Cualquiera del Registro General de Contratistas.

Se entregarán los antecedentes desde el 2 de mayo al 8 del mismo mes en la Oficina de Partes de esta Dirección, calle Moneda N.o 723, Santiago, o en la delegación de Valparaíso.

DIRECCION DE OBRAS SANITARIAS

SECCION MATERIALES Y ADQUISICIONES

PROPUESTA PUBLICA N.o 51

Se solicitan propuestas públicas por el suministro de 1.160 metros cañería asbesto-cemento, tipo T-20, de diámetro 300 mm., con sus correspondientes Uniones Gibault, destinada al Agua Potable de CONSTITUCION; Proyecto N.o 4.667 (Ped. N.o 1.037).

La propuesta se efectuará el día 7 de mayo de 1963, a las 11 horas, en la Oficina del Ingeniero-Jefe del Departamento Relacionador, Morandé 71, cuarto piso.

SECCION MATERIALES Y ADQUISICIONES

PROPUESTA PUBLICA N.o 52

Se solicitan propuestas públicas por el suministro de la siguiente cañería de asbesto-cemento, tipo T-20, con sus correspondientes Uniones Gibault, destinada al Agua Potable de TALTAL; Proyecto N.o 4.294 (Ped. 1.123):

3.608	metros cañería diámetro	75 mm.
5.516	metros cañería diámetro	100 mm.
236	metros cañería diámetro	125 mm.
384	metros cañería diámetro	150 mm.
44	metros cañería diámetro	200 mm.

La propuesta se efectuará el día 7 de mayo de 1963, a las 11 horas, en la Oficina del Ingeniero-Jefe del Departamento Relacionador, Morandé 71, cuarto piso.

SECCION MATERIALES Y ADQUISICIONES

PROPUESTA PUBLICA N.o 53

Se solicitan propuestas públicas por el suministro de la siguiente CAÑERIA de asbesto-cemento, tipo T-20, con sus respectivas Uniones Gibault, destinada al Agua Potable de Dalcahue; Proyecto N.o 4.673 (Ped. 1.192):

12	metros cañería diámetro	50 mm.
1.540	metros cañería diámetro	75 mm.
1.532	metros cañería diámetro	100 mm.
484	metros cañería diámetro	125 mm.

La propuesta se efectuará el día 7 de mayo de 1963, a las 11 horas, en la Oficina del Ingeniero-Jefe del Departamento Relacionador, Morandé 71, cuarto piso.

SECCION MATERIALES Y ADQUISICIONES

PROPUESTA PUBLICA N.o 54

Se solicitan propuestas públicas por el suministro de 2.000 metros de cañería asbesto-cemento, tipo T-20, de diámetro 200 mm., con sus respectivas Uniones Gibault además se solicitan 50 Uniones extras para diámetro 200 mm., destinadas al Agua Potable de IQUIQUE (Ped. N.o 1.088).

La propuesta se efectuará el día 7 de mayo de 1963, a las 11 horas, en la Oficina del Ingeniero-Jefe del Departamento Relacionador, Morandé 71, cuarto piso.

Llámase a propuestas públicas para la ejecución de las siguientes obras:

AGUA POTABLE DE TALTAL

Mejoramiento de la red de distribución; Proyecto N.o 4.294.

Presupuesto oficial: Eº 58.424.61.

Se entregarán antecedentes desde el 14 hasta el 17 de mayo, inclusive, y se abrirá la propuesta el 28 de mayo, a las 11.30 horas.

ALCANTARILLADO DE SANTIAGO

COMUNA LAS CONDES, extensión en Avenida Bilbao y Mirador Los Leones; Proyecto N.o 4.616, y extensión en calle Domingo Bondi; Proyecto N.o 4.646. COMUNA BARRANCAS Y QUINTA NORMAL, calle O'Higgins y pasaje Victoria; Proyecto N.o 4.419. COMUNA ÑUÑOA, extensiones para desaguar propiedades ubicadas en acera poniente de Campos de Deportes, entre Irarrázaval y Dublé Almeyda; Proyecto N.o 4.423.

Presupuesto oficial: Eº 16.503,26.

Se entregarán antecedentes desde el 16 hasta el 18 de mayo. Se abrirá la propuesta el 30 de mayo, a las 11.30 horas.

DIRECCION DE OBRAS PORTUARIAS

Llámase a propuestas públicas a los contratistas inscritos en primera categoría de la Especialidad de Obras Portuarias del Registro General de Contratistas del Ministerio de Obras Públicas, para la ejecución de la obra denominada TABLESTACADO FRENTE AL RECINTO DE LOS FERROCARRILES DEL ESTADO, DE PUERTO MONTT".

Bases y demás antecedentes podrán ser retirados por los interesados a partir del lunes 6 del actual, de las Oficinas del Departamento de Construcciones de la Dirección, Morandé N.o 71, tercer piso, Oficina N.o 25.

Las propuestas se abrirán el día lunes 27 de mayo en curso, a las 11 horas, en la Oficina del Director de Obras Portuarias, Morandé N.o 59, 8.o piso.

GUIA PROFESIONAL

ABOGADOS

SANCHEZ DEL POZO

Especialmente asuntos matrimoniales, posesiones efectivas, particiones, alimentos, rectificaciones nombres, Moneda 1137. Of. 78. Fono 89812. H.O C. GP.

RAQUEL KOGAN B.

Abogado

Toda clase asuntos. Compañía 1048. Teléfono 84844. Horas: 6—8 P. M. C. 31|GP.

ELIAS NEGHME RODRIGUEZ

Juicios civiles y comerciales. Ahumada 131. Oficina N.o 318. Teléfono 88387. G.P. 3|5.

PRACTICANTES

LUIS ALDUNATE

Practicante.

Inyecciones, Curaciones. Atención domiciliaria. Edificio Waldorf Ahumada 131, Oficina 916. Teléfono 60828.

MEDICOS

Dr. ABRAHAM WAISSBLUTH W.

Especialidades Corazón, Pulmón, Estómago, Hígado, Rayos X. Consulta: República 65, Santiago. Teléfonos 94092-465451. Atención de 16 a 19 horas. 22|6. GP.

DOCTOR LECLERC

Alcoholismo. Nerviosos. Mentales. Psicoterapias. Undurraga 207 (Diecioche) 66643. 6-9 P. M. GP. 22|1

DR. JOSE FROMOVICH

Medicina interna

Avenida Baines 377, Depto. 605. Teléfono 67176. GP. 31

DOCTOR HUGO CALDERON CAMPUSANO

Medico Ginecólogo

Enfermedades y cirugía de señoras. Alameda Libertador Bandera N.o 60, oficina 406, fono 89812. 5 a 8 P. M. GP. 30|5

DOCTORA NAVARRETE

Señoras: Obstetricia, Ginecología. Vicuña Mackenna N.o 8.8 Fono 85515. GP. 31.

MATRONAS

SEÑORA PHERINY

Lord Cochrane 114. H.O. C. GP.

DR. ZOLTAN BERNATH

Alergia Asma

Pedro León Ugalde 96. Teléfono 95369.

Atención desde las 16 horas GP. 28.2

DR. HERNAN DEL PINO

Enfermedades de niños

Rayos X

Consulta de 14 a 16 horas Mac-Iver 142, 2.o piso, oficina 204, fono 393801. Martes jueves y sábado.

Domicilio Fono 496745. Pedir hora.

ABDELKARIM DAYES

Señoras

Ginecología, Sexología, Psiconeurosis. Consultas: 3 a 7. Huérfanos 2084. A. 12 G. P.

DR. GASTON RAMIREZ

Piel. Manuel Rodríguez N.o 56. Fono 68828 H.O C. GP

MECANICA DENTAL

Prótesis dentales, soldaduras, reparaciones inmediatas.

CLINICA DENTAL EDWARDS

Pasaje Agustín Edwards 29, entrepiso 111. Entrada por Ahumada 312. Teléfono 67578. GP. 21|5

Dentaduras Artificiales, 20 horas. Extracciones, soldaduras, planchas, 20 minutos.

Diariamente, de 9 a 9. Inclusive, sábados. República 71, teléfono 92849. C. 9|5 GP.

DENTISTAS

DENTISTA RODRIGUEZ

Extracciones, Prótesis inmediatas. Corona. Fundas. Rapidez. Compañía 1068, Oficina 1103. GP. 31|5

Prótesis dentales. Reparaciones inmediatas. Atención desde 8.30 horas.

CLINICA DENTAL CENTRAL

Compañía 1068. Oficina 1103. Fono 85702, edificio Teatro Plaza. GP. 31|5

DRA. JUANA ARANDA M.

Cirujano-Dentista

Prótesis inmediatas, reparaciones, puentes obturaciones y cirugía. Martes y jueves, de 10 a 16 horas. Lunes a viernes, de 16 a 20 horas. Hernando de Magallanes N.o 966, esquina de Avenida Colón. GP. 31|12

CLINICA DE ENFERMERIA

"O X I M E D"

Oxígeno Medicinal Domiciliario. — Noche y Día. Huérfanos 17 — Providencia GP. 30|4

14.—ESTATUTOS y LEGALES

SOLICITAN MERCED DE AGUA para uso industrial. Excmo. Sr. Presidente de la República. Jorge E. Menanteau Valdebenito, chileno, casado, industrial minero, domiciliado en Antofagasta, calle Eduardo Orchard N.o 926; y Luis Fernandois Carvallo, chileno, casado, abogado, domiciliado en Antofagasta, calle Washington N.o 2033, Departamento 02, en representación conjunta de la "Sociedad Minera Lascar Ltda.", a S. E. respetuosamente decimos: La sociedad minera que representamos es dueña de un yacimiento de minerales de cobre, denominado "San Eduardo 1 al 50" y situado en la sierra de Palicay Chica, distrito de San Pedro de Atacama, comuna de Calama, departamento de El Loa. Por intermedio de la Empresa Nacional de Minería, hemos construido una planta lixiviadora para tratar los minerales de la pertenencia indicada, siéndonos necesario disponer para estos efectos de una merced de agua en el río San Pedro de 0,5 litros|segundo. El yacimiento que constituye la mina San Eduardo está formado por un manto de arenisca fina con impregnación de minerales oxidados de cobre y fina diseminación de cobre nativo, cuya potencia media es de 1,50 metros y corre con rumbo N-S2-B y manteo de 30º E. Los trabajos realizados han dado a la mina una preparación adecuada que permitirá sin grandes inversiones una explotación racional. La cubicación del yacimiento arroja 62.000 toneladas de mineral con una ley media de 3,2 o|o de cobre soluble, siendo su consumo medio de ácido sulfúrico de 2,82 kg.|kg. de cobre. En el lugar en que se instalará la planta, a 800 metros de la mina, existe agua en abundancia para el consumo industrial y de campamento. Las obras de captación estarán ubicadas en el río San Pedro y serán conducidas a través de un canal de tajo abierto en una longitud de un kilómetro. La toma de agua distará tres kilómetros, aproximadamente, aguas arriba de la bocatoma del canal de desviación del río San Pedro, construído por la Dirección de Riego. La planta tendrá una capacidad de tratamiento de 20 toneladas de mineral en 24 horas. El consumo total de agua diario será de 43,20 m3. Los relaves serán arrojados a un sitio que dista 150 metros del cauce actual del río, y que corresponde a una depresión existente en el valle. Este lugar actuará como resumidero de las soluciones de relave e impedirá que estas calgan a las aguas corrientes del río. El presupuesto de la obra es el siguiente: US$ 9.109 para la construcción de estanques de lixiviación, precipitación, captación, decantación y trabajos inherentes a la instalación 16.471,00 escudos; un motor Diesel Deutz de 15 HP., Eº 1.200,00; un compresor tipo Corto de 8|19", 3.309,00 escudos; un grupo electrógeno de 7,5 K. V. A., Eº 4.600,00. Total del presupuesto, Eº 25.271,00. Con el mérito de los antecedentes expuestos, al Excmo. señor Presidente de la República, respetuosamente pedimos se sirva conceder a la Sociedad Minera Lascar Ltda. la merced de agua para uso industrial solicitada. Haz' dos firmas. Gobernación de El Loa. Calama, marzo 8 de 1963. Recibido con esta fecha, siendo las diez horas. Ricardo Bayer Siegle, Gobernador. Calama, marzo 8 de 1963. N.o 77. Publíquese por tres veces consecutivas, dentro del plazo de sesenta días, a contar desde esta fecha y por cuenta del interesado, en un diario o periódico del Departamento, en uno de Antofagasta y uno de Santiago. Anótese, Ricardo Bayer Siegle, Gobernador; Sergio Corbalán Santelices, Secretario. A. 6|14

QUEDA NULO CHEQUE BANCO de Chile Santiago K. A. 6228107, de la cuenta N.o 68476, por Eº 20, por haber dado el aviso correspondiente. A. 6|14

QUINTO JUZGADO CIVIL CONcedió posesión efectiva herencia José Ignacio Moena Bernales a Ignacio David, Ana de las Mercedes, Mario Eduardo y Alicia del Carmen Moena Jaño, sin perjuicio derechos cónyuge Ana Elena Jaño Zúñiga. Inventario solemne practicaré 8 actual, 15 horas.— Secretario. A. 4, 6 y 7|14

QUINTO JUZGADO CIVIL CONcedió posesión efectiva Petronila Valenzuela González a Dionisio Valenzuela González y cónyuge Carmelo Eguep Chain, sin perjuicio sus derechos. Secretario. A. 3, 4, 6|14

QUINTO JUZGADO CIVIL CONcedió posesión efectiva herencia Ernesto Gómez Ossandón a María Adriana, Luis Ebeling, Julio Ernesto, Walter y Weldo Gómez Marenco, sin perjuicio derechos cónyuge Julia Marenco Botrain. Secretario. A. 3, 4, 6|14

QUINTO JUZGADO CIVIL CONcedió posesión efectiva herencia Manuel Edmundo Aguilar Zúñiga a Manuel Guillermo Aguilar Cruz, sin perjuicio derechos cónyuge Adela Cruz Pisarro. Inventario solemne practicaré 7 actual, 15 horas. Secretario. A. 3, 4, 6|14

SEGUNDO JUZGADO DE LETRAS de Menores, conformidad artículo 12, Ley 7.613, citase audiencias de parientes para el día 20 de mayo, a las 16.15 horas. Motivo: adopción de la menor Encarnación de las Mercedes Cofré Santibáñez. Solicita: doña José del Carmen Cofré Baro y cónyuge, doña Sara Amelia Santibáñez de la Fuente.— Secretaria. A. 3, 4, 6|14

QUINTO JUZGADO CIVIL CONcedió posesión efectiva herencia Eulalia de las Mercedes Correa Chacón, a heredero testamentario Leopoldo Yáñez González, sin perjuicio sus derechos calidad cónyuge. Secretario. A. 3, 4, 6|14.

QUIEBRA SOCIEDAD IMPORTADORA Y EXPORTADORA SIMEX Ltda.— Tercer Juzgado Civil. Resolución 2 de abril 1963, declaró quiebra de Soc. Importadora y Exportadora Simex Ltda. sociedad comercial de responsabilidad limitada, con domicilio en Las Delias N.o 2558. Las personas que tengan papeles o bienes pertenecientes a la fallida deben entregarlos dentro de tercero día al Síndico, bajo pena de ser tenidos por encubridores o cómplices de la quiebra. Advíertese el público que no debe hacer pagos ni entregas de mercaderías, so pena de nulidad de las mismas. Los acreedores residentes en el territorio de la República deben verificar sus créditos y preferencias dentro de treinta días bajo apercibimiento legal. Las notificaciones por avisos se efectuarán en "La Nación". C. 10|14

QUIEBRA SOCIEDAD PUGA Y Compañía.— Primer Juzgado. Resolución tres de abril de 1963, declaró la quiebra de la Sociedad Puga y Cía., comerciante, con domicilio en Chacabuco N.o 33. Las personas que tengan papeles o bienes pertenecientes a la fallida deben entregarlos dentro de tercero día el Síndico de Santiago, bajo pena de ser tenidos por encubridores o cómplices de la quiebra. Advíertese al público que no debe hacer pagos ni entregas de mercaderías a la fallida bajo pena de nulidad de las mismas. Los acreedores residentes en el territorio de la República deben verificar sus créditos y preferencias dentro de treinta días bajo apercibimiento legal. Las notificaciones por avisos se efectuarán en "La Nación". C. 10|14

SOLICITA CONCESION DE SERvicio privado para instalar estaciones de radiocomunicaciones.— La Bethlehem Chile Iron Mines Company ha presentado una solicitud por intermedio de la cual pide ampliaciones de la concesión de servicio privado de radiocomunicaciones de que actualmente disfruta para instalar y operar una estación de radiocomunicaciones en el recinto de la Estación de los Ferrocarriles del Estado en La Serena, para facilitar el despacho de equipos ferroviarios. Se hace la presente publicación en conformidad a las disposiciones de la Ley General de Servicios Eléctricos y con el objeto de que en un plazo de treinta días se presenten las observaciones a que hubiere lugar.— El Ingeniero Director de Servicios Eléctricos. A. 7|14

QUIEBRA: LEOPOLDO BAUDET Rojas.— Quinto Juzgado. Resolución 27 de abril de 1963 declaró cerrado procedimiento ordinario de verificación figurando siguientes acreedores valistas: Abraham Jana, Eº 1.084,63; Arnaldo Loyola, Eº 138,96; Jorge Delaporte, Eº 2.034,71; Bernardino Prat'el, Eº 6.860; Grace y Cía., Eº 2.037,22; S. C. General Machinery y Cía. Ltda., Eº 23; Eduardo Almarza, Eº 913,02; Amaranto Farías, Eº 2.352,90; Compagnie D'Assurance General contre L'Incendie et les Explosions, Eº 8.257,85 int. y costas; Alfredo Couden, Eº 1.000; Clemente Pérez, Eº 575,84; Sociedad Martonfy y Cía. Ltda., Eº 1.060; Gibbs y Cía. S. A. C., Eº 1.119,06; Fábrica de Enlozados S. A., Fensa, Eº 821,03; Julio Donoso Eº 3.977; Banco de Chile, Eº 6.000; Andrés Benroit, Eº 9.000; Banco del Estado de Chile, Eº 5.514; Weir Scott S. A. C., Eº 177,53; Banco de Talca, Eº 2.741,80; Ferretería Santiago S. A., Eº 180; Gustavo de la Torre, Eº 11.785; Raúl López, 1.380 escudos; Julio Barbosa, Eº 153,60; Juan Agustín Bueno, Eº 108,40; Julio Donoso, Eº 2.000, y siguientes preferentes: Julio Díaz, 1.333 escudos; Jorge Hughes, Eº 5.176,54; Fisco, Eº 1.221,05. C. 4, 6 y 7|14

QUINTO JUZGADO CIVIL CONcedió posesión efectiva herencia Pedro María Santiago Osea Abell a Luis María, Pedro Pablo María Hernán, Juan Guillermo María Santiago y María Alejandra Noach Osea Lagarrigue, sin perjuicio derechos cónyuge Irma Inés Olivares Rojas. Inventario solemne practicaré 8 actual, 10 horas.— Secretario. A. 4, 6 y 7|14

QUINTO JUZGADO CIVIL CONcedió posesión efectiva herencia Rafael Alfredo Paredes Sepúlveda a Carlos Arturo María Elena, Berta Eloisa, Julio Octavio, Manuel Jesús, Luis Rodolfo y Laura Lavinia Paredes Sepúlveda. Beneficio inventario.— Secretario A. 4, 6 y 7|14

QUINTO JUZGADO CIVIL CONcedió posesión efectiva herencia Luisa Barrera Barrera a Santiago y Luis Alberto Polloni Barrera.— Secretario. A. 4, 6 y 7|14

TERCER JUZGADO CIVIL SANtiago. Quiebra "Oliva Michón Fernando. Resolución nueve abril 1963, tuvose por verificado crédito por Eº 1.000, de don Jorge Vera López, proveniente dinero depositado Cuenta Corriente Sociedad Von Schroeders y Oliva. A. 3, 4, 6|14.

RESOLUCION PRIMER JUZGADO Civil Mayor Cuantía, ordenó citar parientes de la menor Gladys Ester Olivas Fuentes, audiencia ocho mayo 1963, quince horas, fin deliberen acerca curador propuesto. Secretario. A. 3, 4, 6|14.

MUÑOZ JORQUERA, OLGA.— Quiebra. Resolución. Primer Juzgado Civil Mayor Cuantía; resultais octubre 1962, declaróse cerrado procedimiento ordinario de verificación, con las siguientes: Establecimientos Chilenos Colliere Limitada, por Eº 537,37; Weir Scott, Sociedad Anónima Comercial, por Eº 431,30; y Farmodenta Limitada, por Eº 68,85. Secretario. A. 3, 4, 6|14.

QUINTO JUZGADO CIVIL CONcedió posesión efectiva herencia José Víctor Barberia Cavalli a Victoria Edda Vilma Juana Catalina, Víctor Héctor, y Sonia Gladys Hermina Camila Barberia Yori, sin perjuicio derechos cónyuge Erminia Yori Garroni. Secretario. A. 3, 4, 6|14.

PRIMER JUZGADO CIVIL, RESOlución dos mayo presente año, concedió posesión efectiva herencia testada Fernando Thauby Senhueza a Fernando, Aoclelda, y Jorge Thauby Parga y Fernanda Patricia Thauby Pineda, sin perjuicio derechos cónyuge sobreviviente Blanca Pineda viuda de Thauby. Practicaré inventario solemne 7 mayo presente año, 16 horas. Bandera 242. El Secretario. A. 3, 4, 6|14.

TERCER JUZGADO CIVIL SANtiago. Quiebra "Oliva Michón Fernando. Resolución cuatro abril 1963, tuvose por verificado crédito por Eº 4.000 de doña Esther Gatica Cortés-Monroy, proveniente dinero depositado Cuenta Corriente Sociedad Von Schroeders y Oliva. A. 3, 4, 6|14.

15.—FABRICAS DIVERSAS

NOVIOS COMPREN SUS ARGOlíes en la fábrica más antigua de Chile Casa Sostin Nueva York 56.

18.—INSTRUCCION y EDUCACION

EMPIEZAN CURSOS: DACTILOgrafía taquigrafía, contabilidad, Instituto "Alonso Figueroa", Catedral 1257. P. 14|8

ESCUELAS POLITECNICAS PROfesionales: "Díaz-Gascogne", Matrícula abierta. Modas e infantil (corte-confección), peluquería completa señoras, caballeros, niños, pedicuro, cortador sastre, tejidos, enseñanza rápida, práctica individual. Diplomas profesionales. Establecimientos reconocidos Supremo Gobierno Fundados 1914. Internado femenino, alumnas provincias. Unica dirección: Eulogia Sánchez 064 (por Vicuña Mackenna, frente Marcoleta). C. 7|18.

ACADEMIA TECNICA PROFESIOnal "JOMAR", Bandera 670, fundada año 1946. Profesorado titulado, diplomas profesionales, matrícula gratis. Aprenda: Laboratorista dental, relojería, corte y confección, moda infantil, peluquería completa de señoras. Matrícula abierta. JOMAR, Bandera 670. C. 21|8.

ACADEMIA SUPERIOR CORTE Confección. Catedral 1257. Cursos rápidos: Modas, comisería, cortador sastre. Diplomas. P. 14|8

ESCUELA NACIONAL PELUQUEría. Catedral 1257. Secciones independientes señoras, caballeros. Otórgase diploma. P. 14|8

26.—MAQUINAS DE COSER

COMPRO MAQUINA CODO 17-1, coser carteras. Llamar teléfono N.o 51072. A. 6|25

33.—NEGOCIOS VENDEN

Eº 13.500 VENDO BONITO Y grande casino social, paso Plaza Chacabuco, acreditado, negocio efectivo a la vista. Persona no conozca, se enseñará, fácil manejo. Escribir G. G., casilla 11-D. A-7|32

36.—OCUPACIONES BUSCAN

SE OFRECE MUY BUENA LAvandera joven; recibe en su casa, calle Carlos Pezoa Veliz 661, Quinta Normal. También va a buscar a domicilio. Z. 6|36

37.—OCUPACIONES OFRECEN

JULIN SERRA NECESITA COSTUReras con experiencia para sus talleres, Diagonal Cervantes 784. Z. 10|37

NECESITO ARMADOR Y ENTApador de hombre. Madrid 1383. Z. 6|37

APARADORAS COMPETENTES, necesito. Santa Rosa 569, local 8. A. 6|37

INDUSTRIA NECESITA JOVEnes ayudantes para instalación de canales de Agua. San Camilo 640, Barrio Díez de Julio. A. 6|37.

40.—PROPIEDADES VENDEN

CISTERNA, BUNGALOW, OCAsión. Teléfono 96377. A 6|40

SANTA ELENA 1416, SE VENDE casita buen estado, buena situación. Su dueño, de 8 a 9 y 13 a 15. A. 3|40

48.—REMATES y CITACIONES

REMATE: ANTE SEGUNDO JUZgado Civil Mayor Cuantía esta, 28 actual, 15 horas, remataráse propiedad ubicada Ramón Carvallo 129, comuna La Cisterna, inscrita fs. 8 N.o 12, Registro Propiedad 1958, Conservador Bienes Raíces San Bernardo. Mínimo: Eº 2.172 contado. Garantía: 10 o|o mínimo. Otros antecedentes juicio ejecutivo "Rojas, Olberio, con Valencia, Carlos".— Secretaria. A. 6|48.

REMATE: ANTE QUINTO JUZGado Civil Mayor Cuantía, Santiago, 28 mayo próximo, quince horas, remataráse propiedad ubicada calle Ingeniero Lloyd 81, actualmente 01973, Quinta Normal. Mínimo, Eº 8.000 contado. Gastos e impuestos cuenta subastador. Garantía posteres 10 o|o mínimo, dinero o boleta. Más bases, autos 97733, Banco del Estado con León, Alfredo. Requirimiento.— Secretaria.

CONTINUACION REMATE PANOS Nacionales ordenado por José Jeruit en San Diego 205, todos los días, de 18 a 20 horas.— Sergio Ravanal, Martillero Público. C. 31|48

48.—REMATES y CITACIONES

REMATE JUDICIAL QUIEBRA Tulio Gallardo San Martín, Tercer Juzgado Civil. Resolución 4 de abril 1963 1|16 fecha 7 de mayo de 1963, a las 15 horas, para efectuar remate 18 bienes inmuebles del fallido, ubicados: en calle Andrés Bello 221, casa 1, inscrito a fs. 3641, N.o 5.509, del Registro de Propiedades de Santiago de 1960; Andrés Bello 221, casa 2, inscrito a fs. 11.269, N.o 16.247, del mismo Registro del año 1956; y propiedad de Andrés Bello 223 al 225, inscrita a fs. 3693, N.o 6715, del mismo Registro año 1953. Mínimum: Andrés Bello 221, casa 1, Eº 1.000; Andrés Bello 221, casa 2, Eº 1.000; Andrés Bello 223 al 225, Eº 2.000. Precio remate al contado dentro diez días subasta. Garantía 10 o|o mínimum. Bases y demás antecedentes Secretaría del Tribunal.— Secretario. C. 30, 23, 30 y 6|48.

REMATE CASIMIRES.— ORDEN Tito Díez, Alameda 2931, 6 al 11 mayo, 11 horas.— Germán Grell, Martillero. A. 7|48

LA INFORMACION QUE UD. NECESITA

INVESTIGACIONES

Servicio de Investigaciones, General Mackenna-Teatinos .. .. 8221.

SANTORAL

HOY: Eleodoro.

MAÑANA: Estanislao.

BOMBEROS

Comandancia en Santo Domingo 978 61171

(Cuerpo de San Miguel)

Comandancia, G. Avenida 4770 53020

(Cuerpo de Suñoa):

Comandancia en Antonio Varas 2778, teléfono 40057

ITINERARIO DE AVIONES

MOVIMIENTO DE AVIONES LAN EN LOS CERRILLOS

INTERNACIONALES

LUNES

7.30 horas. Vuelo 105. DC 6B. Sale a Buenos Aires y Montevideo.

9 horas. Vuelo 101. DC 6B. Sale a Mendoza.

10.15 horas. Vuelo 150. DB 6B. Sale a Lima, Panamá y Miami.

11.50 horas. Vuelo 100. DC 6B. Llega de Mendoza.

17.30 horas. Vuelo 130. DC 6B. Llega de Buenos Aires y Montevideo.

NACIONALES

8 horas. Vuelo 540. CV 440. Sale a La Serena, Copiapó, Antofagasta, Tocopilla y Calama.

8.30 horas. Vuelo 520. DC 3. Sale a La Serena, Vallenar, Copiapó, Chañaral y Antofagasta.

9.10 horas. Vuelo 900. DB 6B. Sale a Antofagasta, Iquique y Arica.

16 horas. Vuelo 902. DC 6B. Sale a Antofagasta y Arica.

8.10 horas. Vuelo 640. DC 3. Sale a Temuco, Valdivia, Osorno, Puerto Montt y Castro.

8 horas. Vuelo 800. DC 6B. Sale a Puerto Montt y Punta Arenas.

10 horas. Vuelo 418. CV 440. Sale a Concepción y Valdivia.

17 horas. Vuelo 600. DC 6B. Sale a Puerto Montt.

18 horas. Vuelo 200. CV 440. Sale a Concepción.

18.20 horas. Vuelo 521. DC 3. Llega de Antofagasta, Iquique y Arica.

18.20 horas. Vuelo 621. DC 3. Llega de La Serena, Vallenar, Copiapó, Chañaral y Antofagasta.

20.20 horas. Vuelo 241. CV 440. Llega de La Serena, Copiapó, Antofagasta y Calama.

21.20 horas. Vuelo 803. DC 6B. Llega de Arica y Antofagasta.

18.40 horas. Vuelo 411. CV 440. Llega de Concepción y Valdivia.

20.35 horas. Vuelo 801. DC 6B. Llega de Punta Arenas.

20.40 horas. Vuelo 641. DC 3. Llega de Temuco, Valdivia, Osorno, Puerto Montt y Castro.

21 horas. Vuelo 201. CV 440. Llega de Concepción.

22.15 horas. Vuelo 801. DC 6B. Llega de Puerto Montt.

LUNES: 7.30 horas. Vuelo 105. DC—6B. Sale a Buenos Aires y Montevideo.

9 horas. Vuelo 101. DC—6B. Sale a Mendoza.

18.15 horas. Vuelo 150. DC—6B. Sale a Lima, Panamá y Miami.

11.50 horas. Vuelo 100. DC—6B. Llega desde Mendoza.

17.30 horas. Vuelo 130. DC—6B. Llega desde Montevideo y Buenos Aires.

LUNES

Vuelo 81 llega a las 12.40, procedente de Nueva York, con escalas en Miami, Panamá y Lima. Sales a las 13.25, con destino a Buenos Aires.

Vuelo 80, llega a las 20.50 procedente de Buenos Aires, para salir a las 21.35, con destino a Nueva York, con escalas en Lima, Panamá y Miami.

FARMACIA DE TURNO Permanente hasta la UNA de la madrugada Andrade

48.—REMATES y CITACIONES

CASA REMATE OSCAR O., dispone de amplia sala para remates de automóviles y camionetas. Arturo Prat fono 392280.

CASA REMATE OSCAR O., dispone de amplia sala para recibir consignaciones en privado. Arturo Prat 393250.

REMATE.— VEINTIOCHO sente, directiete hoy, remate en estudio hoy, Dock Leonas, abierto 1142, oficina 749, inmueble Padre Orellana 1714 esquina calle San Luis. Nº 1.777. Garantía 10 o|o mínimum. Bases, antecedentes juicio Arbitro, expediente herencia doña Chuchita Muñoz Elía Osorio. Arbitro.

REMATE JUDICIAL.— El mayo de 1963, a las 15 horas, ante el Quinto Juzgado Civil Mayor Cuantía de Santiago, Bandera 342, 3.er piso, se rematará judicialmente la propiedad calle Santa Rita N.o 0, Lleo. Mínimum, Eº 2.187,50 contado se pagará al contado, garantía 10 o|o mínimum. Bases y demás antecedentes, expediente "Botenelle Luis con Jeles Pedro", Rol N.o 24248.

REMATE SEMANAL VOLUNtario, judicial. Orden 2.o Juzgado, 7 mayo, 10.30 horas, judicial, 11 horas. Orden 1770. Orden Georgina Fresno Fuensalida, José Domingo Heise, Roberto Carlos Schmidt, Mart

CRONICAS SOCIALES

por LUCIA ARRIETA

MATRIMONIO ALCALDE MOLLER RODRIGUEZ VELASCO.—

Srita. Carmen Rodríguez Velasco y señor Enrique Alcalde Moller, abandonan la Iglesia de Nuestra Señora de Los Angeles, El Golf, donde fue bendecido su matrimonio en una destacada ceremonia el sábado pasado.

EN ALEMANIA.—
Se encuentra en Alemania la señorita María Adriana Ducci Valenzuela.

INFERMOS.—
Se encuentra restablecido el señor Fernando de Agüero Correa.

LIMA.—
Se ha dirigido a Lima el señor Luis Bevides Rodríguez.

LA SEÑORA CLEMENCIA MONTEALEGRE DE COHN.—
Profundo sentimiento de pesar ha causado en el vasto círculo de sus relaciones la noticia del sensible fallecimiento de la señora Clemencia Montealegre de Cohn. Nacida en Costa Rica, pero llegó a nuestro país y se ha formado su hogar con el ingeniero norteamericano señor Roy Cohn. De carácter muy amistoso, durante su larga permanencia en Chile se hizo de numerosas relaciones que han sentido hondamente su partida. Sus hijas son Madeleine, casada con el doctor Ricardo Katz Ugarte; Felicia, que vive en Nueva York, casada con Leonard Bernstein, y Nancy, casada con don Arturo Alessandri Besa.

PARTES DE MATRIMONIO.—
Circulan los siguientes partes de matrimonio:
Manuel Hederra Donoso y Luz Bascuñán de Hederra participan a usted el matrimonio de su hijo Manuel con la señorita Mabel Duplaquet Vivanco que se efectuará privadamente en la Iglesia de Nuestra Señora de Los Angeles (El Golf), el sábado 11 de mayo, a las 18.30 horas.
Manuel Hederra Bascuñán participa a usted su matrimonio con la señorita Mabel Duplaquet Vivanco que se efectuará privadamente en la Iglesia de Nuestra Señora de Los Angeles (El Golf), el sábado 11 de mayo, a las 18.30 horas.

RECEPCION.—
La señorita Ana María Lira Pinto ofreció el sábado una recepción en su residencia de calle Pedro Torres.

CLUB DE LA UNION.—
El miércoles 8 del presente se efectuará la comida mensual de los contertulios del Salón Azul.

NACIMIENTOS.—
En la Clínica Santa María ha nacido María Eugenia, hija del señor Osvaldo Fernández Lecaros y de la señora María Eugenia Munita de Fernández.

MATRIMONIOS CONCERTADOS.—
Ayer quedó concertado el matrimonio de la señorita Carmen Gloria Valdivieso García con el señor René Gutiérrez Goehler.
—Ha quedado concertado el matrimonio de la señorita María Angélica Charpentier de la Barra con el señor Renato Orellana Chamudes. Hicieron la visita de estilo el señor Alfredo Orellana Garrido y la señora Raquel Chamudes de Orellana. Bendijo las argollas el Reverendo Padre Fernando Cifuentes Gres.

MATRIMONIO.—
El matrimonio de la señorita Beatriz Ducci Budge con el señor Patricio Cummins Marín ha sido fijado para el domingo 8 de septiembre en la capilla del fundo "Lo Fontecilla", en Las Condes.

HOMENAJE A LAS EMBAJADORAS DE PAISES AMERICANOS.—
La Mesa Redonda Panamericana de las Mujeres de Chile celebrará una sesión de honor con el objeto de rendir homenaje a las señoras Embajadoras de los países americanos, la que se efectuará el martes 7 del presente, a las 19 horas en el Hotel Crillon.

Noticias de Arte y Cultura

CONCIERTO DE CAMARA.— De acuerdo con la labor de difusión artística de la Casa de la Cultura de Ñuñoa, su Agrupación de Cámara, integrada por: Carlos Alonso y Francisco Quesada, violines; Abelardo Avendaño, viola; Raúl Arellano, violoncello, y Alejandro Alonso, clarinete, ofrecerán mañana un concierto a las 19 horas en la Escuela de Suboficiales de Carabineros. Tocará obras de Mozart, Tschaikowsky, Haydn, Raff y Bocherini.

SEGUNDA EDICION DE "EL RIO".— Ha salido a la venta, en las librerías del país, la segunda edición del libro "El Río", de Alfredo Gómez Morel, editado por Librerías Renacimiento de los Hnos. Aldea. Esta obra ocupa el cuarto lugar en el ranking literario nacional de 1962. Es la primera parte de una tetralogía.

JESUS ORTEGA HELLER.— Inaugura hoy a las 19.30 horas, su exposición de óleos y dibujos, en la Sala de Previsión del Banco de Chile, San Antonio 327. Permanecerá abierta hasta el 11 del presente.

CONCURSO DE ESCULTURAS CHILENAS.— Desde el 27 al 31 de mayo, se recibirán en el Museo de Arte Contemporáneo de la Quinta Normal, las esculturas que presentarán los artistas nacionales para optar al Premio "Chilena Consolidad", que es de E° 2.000.

Conferencias, Exposiciones, Música

HOY:

EXPOSICION DE GALERIA DE ARTISTAS, del taller de Av. O'Higgins 3840. Sala Municipalidad de Las Condes.

HUGO MARIN: Exp. de collages. Galería de Arte. Centro Bibliotecario de Cult. Avda. O'Higgins 1550.

GRABADOS SUECOS: 47 grabados de 18 artistas suecos. Auspiciado Embajada de Suecia. Inaugura a las 19 horas. Museo de Bellas Artes. Parque Forestal.

CERAMICA CONTEMPORANEA NORTEAMERICANA: Exp. de 35 obras. I. Cult. Ch. N. Americano. Moneda 1467. Inaugura jueves 2 de mayo, a las 19 hrs.

MATERNIDAD Y NINEZ: Exp. de pintura, escultura y dibujo, por 26 connotados artistas nacionales, auspiciado por Asamblea Rotaria, Distrito 474, en sala exposiciones Bata, Peñaflor. Abierta hasta el 13 del presente.

SAGA DE LA ANTARTICA. Conf. del experto en el continente de hielo, Oscar Pinochet, y proyección de documental sobre "El Continente Antártico", a las 19 horas. Inst. Ch-Norteamericano. Moneda 1467. Entrada libre.

NUEVOS METODOS Y TECNICAS DE ENSEÑANZA EN FISICA. Conf. del doctor Albert Baez, Jefe División Enseñanza Ciencias Naturales de UNESCO. 18 hrs. Anfiteatro de Facult. Físicas, Av. J. P. Alessandri 1036. Entrada libre.

FILOSOFIA DEL EMPIRISMO LOGICO: Curso en 10 lecciones, se inicia, a las 19 hrs. Prof. Nathan Stemmer. Inscrip. Huérfanos 1117, piso 3.o. Of. 317.

BEYERISCHE ROKOKO: Conf. en alemán del doctor Karl Ardreas Wirz, 19 hrs. Escuela Alemana, Lota 2366. Entrada libre.

EL PAISAJE DE SUSOA: Último día de entrega de obras con tema "Paisaje de Suñoa" para exhibir próximamente. Artistas podrán concursar en el premio de Adquisición de 250 escudos, para cada una de las dos mejores cuadros. Casa Cultura de Ñuñoa, Av. Irarrázaval 4055.

MAÑANA

WALDO VILA.— Exp. pintura abstracta y nueva figuración. Galería Carmen Waug, Bandera 121, altos. Inaugura a las 19 horas.

RICARDO WAGNER: El Hombre. Conferencia del musicólogo prof. Pablo Garrido, en homenaje del 150 aniversario del nacimiento de Wagner. 19 horas. Sala V. Leteller, Huérfanos 1117, piso tercero, con ilustraciones musicales. Entrada libre.

CUARTETO SANTIAGO: Concierto en Casa de la Cultura de Ñuñoa, Av. Irarrázaval 4055, a las 19.15 horas. Música de Haydn, Mozart y Dvorak. Entrada libre.

HISTORIA DE LUISIANA: obra póstuma del documentalista norteamericano Robert Flaherty, realizada en 1948. Museo de Arte Contemporáneo, Quinta Normal, 19 horas. Entrada libre.

MUSEOS CERRADOS HOY

MUSEO PEDAGOGICO.— Dieciocho 145. De lunes a viernes, de 14.30 a 19.30 horas. Sábado, de 9 a 13.30 horas.

Sociedad de Cooperación de las Escuelas de Ciegos y de Sordomudos

Citación a asamblea general

De orden del señor presidente de la institución, y en conformidad a los Estatutos Art. 32, cito a los señores socios a ASAMBLEA GENERAL para el SABADO 11 DE MAYO, a las 16 horas (1ra. citación), con el objeto de tratar la siguiente Tabla:

1.—Memoria del señor presidente correspondiente al período 1962-1963;
2.—Balance de Tesorería del período 1962-1963;
3.—Elección del Directorio para el período 1963-1964;
4.—Elección de la Comisión Revisora de Cuentas para el período 1963-1964, y
5.—Asuntos varios.

Lugar de la reunión: ESCUELA DE CIEGOS - ROSITA RENARD 1179.
Santiago, 2 de mayo de 1963.

EL SECRETARIO

Precio justo Hora exacta

PIE E° 10
Saldo facilidades

PIE E° 10
Saldo facilidades

ORO 18 K. PULSERAS
PIE E° 30
Saldo facilidades

ORO 18 K. ANILLOS
PIE E° 15
Saldo facilidades

RELOJERIA Gabor
ESTADO 48
ESTADO 91

ABRIGOS
CHAQUETONES
TRAJES 2 PIEZAS
MONTGOMERY
Roffe
SAN DIEGO 107

CREDITOS

MAS CALOR MEJOR CALOR
con la NUEVA ESTUFA GASCO a gas licuado

Diseñada para dar mejor calor, más comodidad y máxima seguridad.

- Puede trasladarla fácilmente.
- Se maneja en forma tan sencilla como el plato de una cocina.
- La ubicación del calefactor proporciona calor uniforme donde Ud. lo necesite.
- Su mueble de líneas sobrias sirve para todos los ambientes.
- La red de distribución de gas licuado de GASCO abarca todos los sectores de la ciudad

Al adquirir una estufa GASCO, a gas licuado, Ud. tiene la seguridad de disponer de un servicio que siempre estará listo para atenderlo.

ESTUFAS "GASCO", a gas licuado, donde los distribuidores FENSA y en el DEPARTAMENTO COMERCIAL "GASCO" COMPAÑIA DE GAS, DE SANTIAGO.
Santo Domingo 1061

Fabricación Fensa GASCO

¡ALGO NUEVO PARA UD!

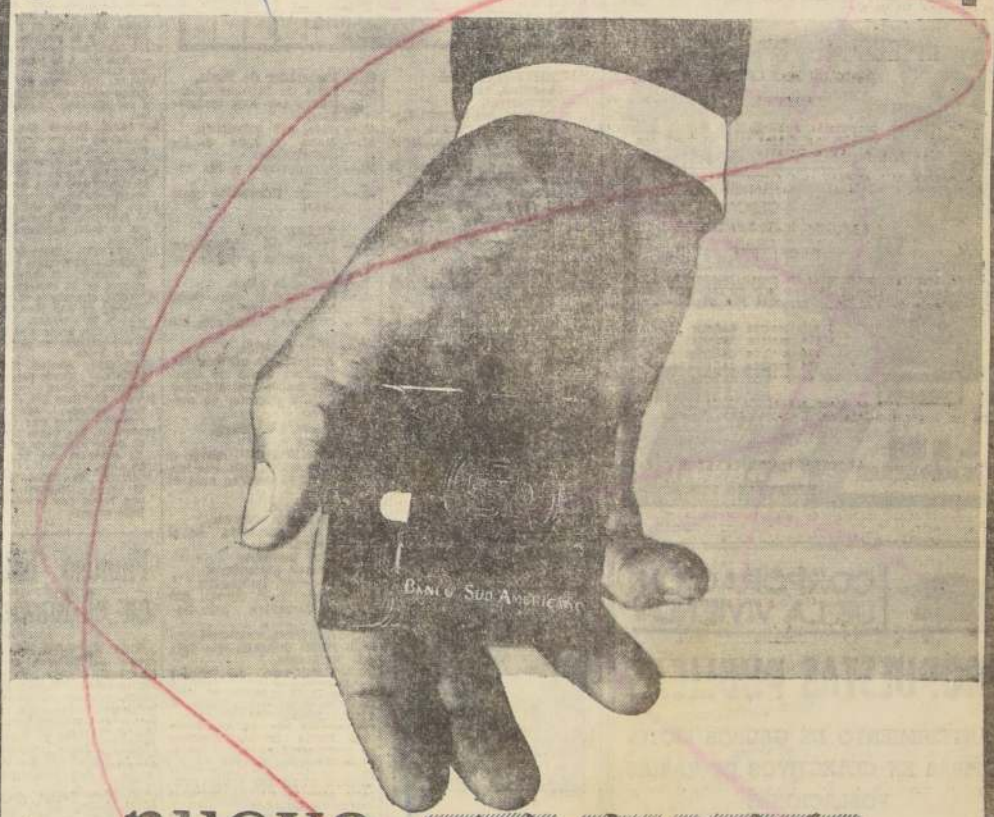

nuevo cheque COMPACTO

¡Cheques grandes en chequera más chica!
¡Cabe en el bolsillo del chaleco!
Pase a retirar esta novedad que le obsequia el

BANCO SUD AMERICANO
SU BANCO AMIGO

SANTIAGO: MORANDE 226 - PROVIDENCIA - ÑUÑOA - SAN PABLO
VICUÑA MACKENNA-FRANKLIN.-VALPARAISO. PRAT 762.-QUILLOTA

Taurus Publicidad

EL "CAUPOLICAN" SIEMPRE A LA CABEZA... MAÑANA EN SU ESCENARIO LUMINOSO, INICIARA LA SERIE DE ULTIMAS REPRESENTACIONES EN CHILE... ...UNA SATIRA SENSACIONAL CON MUSICA DE LA MISMA AUTORA DE "LA PERGOLA DE LAS FLORES".—

"LOS PAPELEROS", REESTRENO MAÑANA EN EL T. CAUPOLICAN

Cinco últimas presentaciones en Chile, mañana en noche 9.40; el miércoles 8, en vermut y noche, y el jueves 9, dos despedidas de "Los Papeleros"

Dos fuerzas artísticas unificadas, el Sindicato de Actores Teatrales de Chile y la Empresa Chilena "Cóndor" del TEATRO CAUPOLICAN, desde mañana martes 7, marcarán fuertes impactos en la atención y sensibilidad del gran público santiaguino con motivo del reestreno de "LOS PAPELEROS", la discutida y polemizada sátira social, con música de Isidora Aguirre, la notable autora de "La Pergola de las Flores".

Y el reestreno en el "Caupolicán" será con todos los honores que la gran producción de Isidora le merece. El montaje escénico y dirección artística estará a cargo de Eugenio Guzmán, gran figura del Instituto del Teatro de la Universidad de Chile, con profusión de reflectores y luminosidad y gran sonido.

LOS PAPELEROS es una impresionante y severa denuncia social (no política ni al servicio de ninguna finalidad política) sobre el submundo los hambrientos y necesitados en el tenebroso mundillo oscuro de ciertas poblaciones callampas y basurales en los extramuros de la periferia capitalina. Siguiendo la misma línea de "La Opera de Tres Centavos", a su riqueza emotiva de diálogos y parlamentos une la combinación de la música y canciones originales de Gustavo Becerra, director del Instituto Musical de Chile, actualmente invitado en Alemania occidental.

Otra gran novedad de "LOS PAPELEROS" es la actuación de los coros cantantes de Pelusas, que aportan mayor colorido humano a la fuerte sátira al egoísmo social que nos agobia. Es un espectáculo de índole general, vale decir apto para toda clase de público, ambos sexos y debe ser visto por ricos y pobres, profesionales, políticos, sacerdotes, visitadoras sociales, universitarios, estudiantes y todos cuantos chilenos se interesen por la renovación espiritual chilena. Entretiene, hace reir y emociona con su crudo realismo.

ORDEN DE LOS TRES DIAS ULTIMAS REPRESENTACIONES EN CHILE

"LOS PAPELEROS" ha sido contratado para el famoso Teatro San Martín de la capital argentina. Sus representaciones en el "Caupolicán" definitivamente serán las últimas oportunidades para conocer "LOS PAPELEROS".

He aquí el orden del gran "reestreno" de Isidora Aguirre:

Mañana martes 7, en noche, a las 9.45; el miércoles 8, dos penúltimas, en vermut 6.40 y noche 9.40, y el jueves 9, dos definitivas despedidas en vermut y noche a igual horario.

Los precios son económicos pro difusión artística: $ 1.200 preferencia baja numerada, $ 1.000 plateas centrales en los palcos laterales del "Caupolicán" y $ 500, generales del segundo piso, precios baratos (un gran esfuerzo del Sindicato de Actores y del "Caupolicán"), incluidos impuestos fiscales.

Y a juzgar por el interés reinante en todos los ambientes capitalinos, "LOS PAPELEROS", obtendrá amplia acogida en los tres días indicados.

CORPORACION DE LA VIVIENDA

PROPUESTAS PUBLICAS

MANTENIMIENTO DE GRUPOS MOTO-BOMBAS EN COLECTIVOS DE VARIAS POBLACIONES

SOLICITANSE PROPUESTAS PUBLICAS PARA EL MANTENIMIENTO DE LOS EQUIPOS MOTO-BOMBAS EN 151 COLECTIVOS DE VIVIENDAS EN DIVERSAS POBLACIONES DE PROPIEDAD DE ESTA CORPORACION, EN LA CIUDAD DE SANTIAGO.

Podrán optar a esta licitación los Contratistas de los Registros de la Institución y los especialistas del ramo, Instaladores y Proveedores, aún cuando no estén inscritos en la Corporación de la Vivienda y que cuenten con el Vº Bº del Departamento de Construcción.
Las propuestas se abrirán en la oficina del Jefe del Departamento de Construcción, a las 16.30 horas del día 16 de mayo de 1963.

Antecedentes oficiales podrán solicitarse a partir del día 6 de mayo hasta el 9 inclusive, en la Secretaría de la Sección Zona Central del Departamento de Construcción, calle ARTURO PRAT N.o 48, 4.o piso, Santiago.
Observaciones a dichos antecedentes podrán formularse hasta las 17 horas del día 9 de mayo de 1963, fecha en la que se deberá entregar la Hoja-Declaración.

SANTIAGO, MAYO DE 1963.

VICEPRESIDENTE EJECUTIVO

GUIA DEL ESPECTADOR

TEATROS

ANTONIO VARAS, Morandé 25 (61290).— Descanso de la Cía.
CAMILO HENRIQUEZ, Amunátegui 31 (89059).— 19 hrs.: Teatro de Ensayo presenta "Arbol viejo", de Antonio Acevedo Hernández.
CARLOS CARIOLA, San Diego 242 (83950).— 19 horas: Silvia Piñeiro en Madame Amneris Vidente.
MARU, Huérfanos 786 (397997).— 19.45 y 22.15 horas: Sylvia Osmán, Humberto Barberia. Vamos a contar mentiras.
MONEDA, Estado 82 (31477).— 19 y 22 horas: Cía. de Comedias de Américo Vargas y Pury Durante. "Los huevos del avestruz".
PETIT REX, Huérfanos N.o 735 (31144) — Próximo estreno: Tiempo para convivir.
TALIA, San Diego 242 (66592).— 19 horas: Alguien viene de lejos, de Benjamín Morzado.
TEATRO MOVIL, ALEJANDRO FLORES, (Plaza Almagro).— Los papeleros, de Isidora Aguirre. 19 horas.

REVISTAS

COUSINO, San Ignacio N.o 1249 (50657).— 19.30 y 22.30 hrs.: Cía. Humoresque: "La pulga delatora".
OPERA, Huérfanos 837 (30176).— De 11 a 18 horas: Titanius el hombre mono. 19, 21.40 y 23.15 horas: Cía de Revistas Bim, Bam Bum, "Tres alegres herederos".
PRINCESA, Recoleta 348 (372606). — 19.45 y 22.45 horas: Cía. de Revistas Picaresque: "Strip Tease.

CINES

HORARIO FIJO

ASTOR, Estado 257 (392112).— 15, 18.45 y 22 hrs.: Solamente por amor. 21 años.
BANDERA, Bandera 78 (39111).— 16 y 21.30: Los miserables. Primera y segunda parte.
CALIFORNIA, Irarrázaval 1564 (498061).— 15.45, 19.10 y 22.15: Del matrimonio al amor. 18 años.
CENTRAL, Huérfanos 930 (33535). — 14, 16.15, 19.15 y 22.15 hrs.: Operación Cupido. EE. UU. Comedia. May. y men.
CINE ESPAÑA, Estado-Huérfanos, 14, 16.15, 19 y 22 horas: La gran familia. Mayores y menores.
DUBAL, Agustinas 777 (35375).— 15, 18.45 y 22 hrs.: Algo que parezca amor. 18 años.
EGANA, Los Guindos 1368 (671028) — 19 y 21.30: Tuya en septiembre. Caminos secretos.
EL GOLF, Apoquindo 614 (480046) — 15, 19 y 22: Operación Cupido. EE. UU. Comedia. May. y men.
GRAN PALACIO, Huérfanos 1178 (60032).— 14.30, 18.15 y 22 horas: Motín a bordo, 14 años.
HUERFANOS, Huérfanos N.o 936 (35555).— 15.15, 19.15 y 22.15 horas: ¿Qué pasó con Baby Jane?. EE. UU., drama, mayores de 21.
IMPERIO, Estado 235 (397960).— 14, 16.30, 19.15 y 22.15 horas: Vuelve, amor mío. EE. UU. Cómica. 18 años.
KING, Huérfanos 840 (32828).— 15, 18.30 y 22.15: La dolce vita. Italiana, drama, mayores de 21.
LAS CONDES, Noruega N.o 6316 (486007).— Horario especial 15 y 20 horas: Lo que el viento se llevó. Mayores de 18 años.
LAS VILAS, J. de Dios Vial 1299 (43116).— 18.45 y 22.15: Vuelve, amor mío. EE. UU., cómica. Mayores de 18 años.
LIDO, Huérfanos 686 (34366).— 15.30, 19 y 22: Gigot.
LO CASTILLO, Vitacura N.o 2284 (481081) — 18.45 y 22.15: La frontera del amor.
MONTE CARLO, Bandera 137 (83361).— 15, 19 y 22: Del matrimonio al amor. Mayores de 18 años.
NILO, Monjitas 879 (392078).— 14, 16.15, 19.15, y 22.15: Divorcio a la italiana.
ORIENTE, Pedro de Valdivia 099 (41049).— 19.15 y 22.15: ¿Qué pasó con Baby Jane? EE. UU., drama, mayores de 18 años.
PACIFICO, Huérfanos 1147 (42951). — Las parisienses.
PEDRO DE VALDIVIA, Pedro de Valdivia 1113 (43949).— 18 y 21.30: Terra. Retrato en negro.
PLAZA, Compañía 1068 (84714).— 14, 16.45, 19.15 y 22: La Frontera del amor.
REX, Huérfanos 735 (31143-31144) — 13.45, 16.15, 19 y 22 horas: Eclipse. Mayores de 18.
SANTA LUCIA, Av. B. O'Higgins 815 (34718) — 15, 19 y 22: Aventuras en los mares del sur.
WINDSOR, Moneda 1053 (89561) — 15, 18.45 y 22: Taras Bulba. Mayores de 14 años.

ROTATIVOS

ALAMEDA, Av. B. O'Higgins N.o 2987 (91254).— La leona de Roma. El pueblo de los malditos. Mujeres guerrilleras. Mayores de 14 años.
ALCAZAR, Brasil 373 (80122).— Festival de acción: Siete pecadores. Pluma roja. Los asesinos. Gran impostor.
A. ALEJANDRI, Av. B. O'Higgins 2870 (86848).— Tuya en septiembre. El fantasma de la ópera. La mujer del faraón. Mayores de 18 años.
ALHAMBRA, San Pablo N.o 4160 (90577).— Sisi y su destino. Doce horas para matar. Ella y sus millones.
AMERICA, Sucre 390 (52443).— Sansón y Dalila. La que labró su destino. Cinco mujeres marcadas.
ANDES, Irarrázaval 435 (43811).— El hombre más peligroso del mundo. Las clandestinas. Pecado de juventud.
AUDITORIUM, Bandera N.o 236 (84658).— Cómicas, noticiarios y dibujos animados.
AVENIDA MATTA, Av. Matta N.o 618 (51455).— El inspector. La octava maldición. La otra mujer. Cuatro chicas listas.
BAQUEDANO, Plaza Italia 073 (31787).— Borrasca en el puerto. Tambores de venganza. Menores.
BLANCO ENCALADA, Blanco Encalada 2920 (91787).— Tiempo de vivir. La octava maldición. La Paloma y el gavilán. Puños de roca.
CAPITOL, Independencia N.o 224 (372406).— Un chileno en España. Alejandro el Magno. Honor de raza.
CAPRI, Monjitas 825 (392414).— Después de mí el diluvio. El quinteto de la muerte.
CARRERA, Av. B. O'Higgins 2151 (866083).— La trampa mortal. El gato. Mayores de 14 años.
CERVANTES, Matías Cousiño 134 (181890).— Amores clandestinos. Francesa, drama, 18 años.
CINELANDIA, Puente 540 (62532). — Un tiro en la noche. El sitio de Siracusa.
CITY, Agustinas 1022 (66687).— Tierra violenta. May. de 14 años.
COLON, San Pablo 3001 (90571).— Si yo fuera millonario. Jerónimo. La estrella vacía.
CONTINENTAL, Plaza Bulnes 41 (60735).— Tin Tan y las modelos. 18 años.
CHILE, Recoleta 2104. (372566).— Un chileno en España. Alejandro el Magno. Honor de raza.
DANTE, J. Washington 26 (494359). — De 15 hrs. adelante: Unico día: Otra vez adiós. Sombra de sospecha. 18 años.
ESMERALDA, San Diego N.o 1035 (64303).— Europa de noche. Treinta y nueve escalones. Los despojadores. 18 años.
FLORIDA, Estado 276 (34289).— F.B.I. Código 98. EE. UU. Acción. 14 años.
GRAN AVENIDA, Gran Avenida 4838. (32163).— La estrella vacía. Si yo fuera millonario. El último cuplé.
HOLLYWOOD, Irarrázaval 2900 (42389).— Esther y el rey. Lance de honor. El crimen del hombre-rana. 14 años.
HUELEN, Huérfanos 979. (31603). —Los tramposos. Francesa. Drama. 21 años.
HUELEN, Huérfanos 979 (31603). — Los tramposos. Francesa. Drama, 21 años.
IDEAL CINEMA, Mapocho 4117.— (92188).— El fantasma de la ópera. El precio de la traición. Una vez a la semana.
IMPERIAL, San Diego 1744 (51512) — Una vez a la semana. Lolita. Los tres García.
ITALIA, Bilbao N.o 473 (41883).— Cómo pescar un millonario. Villa y sus millones. La cobra humana.
LAUTARO, Carmen Mena 602. — La marca del zorro. Las aventuras de Aladino. Tarzán y la fuente de la juventud.
LIBERTAD, Vivaceta 1564 (361627). Muñequita de lujo. Psicosis. Corazón rebelde. Herencia salvaje.
LIRA, Pintor Ciccarelli 291 (52181). El fantasma de la ópera. Herencia sagrada. El mundo en mis manos.
LO FRANCO, Carrascal N.o 4604 (92705).— El hombre que desafió la muerte. Mi último tango. Sangre en la carretera.
MADRID, Chacabuco 32 C. (93657). Riberas de heroísmo. El último matón. El paredón.
MAIPO, San Pablo 4251 (95050).— Cinco semanas en globo. Tarzán en la India.
MARCONI, Manuel Montt 832 (42867).— Almas perversas. El puente. 21 años.
MAYO, Monjitas 879. (391261).— Los cañones de Navarone. Herentes y los tres chiflados.
MINERVA, San Pablo 3230 (91164) El dulce pájaro de la juventud. El gabinete del Dr. Caligari. 21 años.
MISTRAL, San Diego 279 (63994). El botones. Escribió en nombre con balas. Las profesoras también aman.
MODERNO, Gran Avenida 6344 (253, La Cisterna).— Las maravillas de Aladino. La marca del zorro. Tarzán y la fuente de la juventud.
MONACO, Arturo Prat N.o 715 (382845).— El paredón. Ansia juvenil. Las picaras doncellas.
MONUMENTAL, Av. B. O'Higgins 3943. (91553).— El rey de reyes. El espía. Alborada de sangre.
NACIONAL, Independencia 801 (370594).— David y Goliat. Imperio de titanes. Riberas de heroísmo.
NORMANDIE, Av. B. O'Higgins 139 (392749).— Can Can. La luz en la plaza. 14 años.
NOVEDADES, Cuzco 257 (94594).— Desvalisar doctor. Gran riesgo. El abismo infernal.
O'HIGGINS, San Pablo 2283 (86929).— Tarzán en la India. Cinco semanas en globo. Menores.
PALACE OVALLE, Iquique 6698.— La marca del zorro. Las maravillas de Aladino. Tarzán y la fuente de la juventud.
PALMILLA, Pedro Fontova 5021.— Aunque me cueste la vida. Los tres vivacetas. Vivirás tu vida.
PORTUGAL, Diez de Julio 232 (34816).— Europa de noche. Treinta y nueve escalones. 18 años.
PRAT, San Diego 2117 (30754).— Alarma en el Valiant. Jerónimo. Corazón de hielo. 18 años.
REAL, Compañía 1040 (65553). — Desde las 11 horas: Fugitivos del sahrain. EE. UU., acción, menores.
RECOLETA, Recoleta 597 (372133). — Tumulto en alta mar. La reina del Nilo. Cuarteto invasor. 14 años.
REGINA, Vicuña Mackenna 624 (36097).— 14, 18 y 21.30: Los valientes andan solos. El mundo en sus brazos. 14 años.
REPUBLICA, República 229 (93613) — Capitán Búfalo. David y Goliat. Cuidado profesora.
RIO, Monjitas 743 (33550) — Balas y carcajadas. (Festival del pájaro loco).
RITZ, San Antonio 59 (380613).— Una noche en la playa. Cárcel de mujeres. 21 años.
RIVIERA, Diagonal Cervantes 802 (36093).— Cómo pescar un millonario. Siete novias para siete hermanos.
ROMA, San Diego 236 (67258).— La trampa mortal. El gato. 14 años.
RONY, Huérfanos 1055 (80809).— El globo perdido.
SAN ANTONIO, San Antonio 255 (33605).— Juguete de una mujer. 21 años.
SAN DIEGO, San Diego 612 (81093) — Borrasca en el puerto. Tambores de venganza.
SAN MARTIN, Avda. B. O'Higgins 776 (33357).— Tierra y esperanza. 18 años.
SAN MIGUEL, Euclides 1202 (51267) — Un chileno en España. Honor de raza. Alejandro, El Magno. Menores.
SANTA FE, San Diego 1950 (55103) — La revancha de Jesse James. A la sombra de la traición. Soldados, una mujer y el oro.
SANTA ROSA, Santa Rosa 3890 (56965).— Tumulto en alta mar. La reina del Nilo. Zoit, la moneda mágica. 14 años.
SANTIAGO, Merced 829 (32888).— Así era mi madre.
SAO PAULO, Merced 772 (397946). — El espadachín de Sienna. EE. UU., aventuras. Menores.
SEPTIEMBRE, San Dionisio 2565 (94321).— Tarzán en la India. Cinco semanas en globo. Menores.
SUR, San Diego 935 (61524).— El último baluarte. El flautista de Hamelin. Palabras contra balas. Menores.
TIVOLI, Huérfanos 737 (30611).— Manos criminales. Comenzó en Tokio. 18 años.
TOESCA, Huérfanos 1313 (63289). — Mujeres peligrosas. La mujer deseada. 18 años.
VALENCIA, Independencia 2199 (370288).— Cuarteto invasor. Tumulto en alta mar. La reina del Nilo. 14 años.
VENECIA, Castro 120 (80336).— París vive de noche. Los alegres ladrones. Jessica, la hechicera.
VERDI, Pedro de Valdivia 3273 (490704).— Las sorpresas del amor. Verde es la evidencia. Cuatro agentes del desorden. 18 años.
VICTORIA, Huérfanos N.o 827 (30621).— Desde las 13.15: Los vulnerables. 21 años.
YORK, Ahumada 166 (66687).— El embajador del miedo. 14 años.

CINES COMUNALES

ALHUE (Población Dávila).— El día que la tierra se incendió. Atila frente a Roma.
AVENIDA (Buin).— El hombre que desaparece. El gallo colorado.
CERVANTES (San Antonio).— Tarzán Bulba. Terror en el puerto.
MAIPU, 8 de Abril 19 (8715390).— Maipú.— Melodías Inolvidables. Tres balas perdidas.
MUNICIPAL (Peñaflor).— Tarzán en la India. Duelo en el bosque. El pequeño corsel.
MUNICIPAL (San Bernardo).— El pirata negro. Mofara, la Indestructible. La furia del ring.
NACIONAL (Puente Alto).— La cárcel de Canaras. El mundo cómico de Harold Lloyd. Sangre sobre el sol.
PLAZA (Puente Alto).— Los practicantes. Juego de amor entre dos. 21 años.
PLAZA (Talagante).— 17.30 y 21.45: Ben-Hur.

PALABRAS CRUZADAS

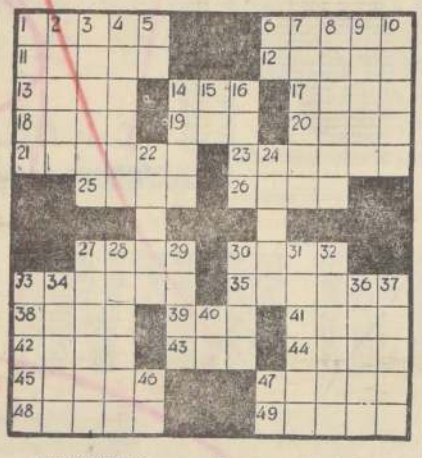

HORIZONTALES

1.— Valiente, osado.
6.— Hechiceras.
11.— Reunión del ganado disperso en el campo.
12.— Especie de anona, fruta americana.
13.— Nombre de los lagos de las vertientes del Pirineo.
14.— Cada una de las doce partes en que se divide el año.
17.— Criba grande para aventar el trigo.
18.— Regalaré, donaré.
19.— Antigua ciudad del Asia Menor (Cilicia)
20.— Lugar subterráneo de donde se extraen metales y minerales.
21.— Embusteé, trampas.
23.— El que publica y pone a la venta un libro.
25.— Piedra grande.
26.— Territorio, espacio de tierra.
27.— Sentimiento afectivo.
30.— Distinta.
33.— Tardanza, dilación.
35.— Asar ligeramente una cosa.
38.— Percibir un olor.
39.— Cólera, enojo.
41.— Saludable (Fem.).
42.— Niña pequeña.
43.— Emperador de Rusia.
44.— Serie de vagones arrastrados por una locomotora.
45.— Pato, ave palmípeda.
47.— Mana el agua de los manantiales.
48.— Pertenecciente a las narices.
49.— Papel tiduciario, vale (Pl.).

VERTICALES

1.— Freno del caballo con las riendas y demás correaje.
2.— Quitar lo ajeno.
3.— Reverenciar con sumo honor y respeto.
4.— Cualquier sustancia tóxica.
5.— Vocal repetida.
6.— Advervio de afirmación.
7.— Nombre árabe de algunos inspectores antiguos.
8.— Casilla pequeña de madera.
9.— Grato, placentero.
10.— Echar en sal
14.— Sacrificio del cuerpo y sangre de Cristo que hace el sacerdote ante el altar.
15.— Pertenece.
16.— Indecente, grosero.
22.— Que representa en el teatro.
24.— Muy instruido
27.— Gratas, placenteras.
28.— Vivienda, habitación.
29.— Parte de la planta, que se encuentra bajo tierra.
30.— Atreverse, animarse.
31.— Señal o huella que deja una cosa.
32.— Expusieron un manjar al fuego.
33.— Hacen con.
34.— Tragedia de Eurípides.
36.— (Pico de), punto culminante de los Pirineos españoles.
37.— Batracios anuros.
40.— Símbolo del radio.
46.— Artículo determinado.
47.— Dos letras iguales.

RESULTADO DEL FUZZLE ANTERIOR

CERA ALFA N. R.

LA MAS ANTIGUA
Más de 40 años de prestigio.
Ahora CERA ALFA para baldosas en latas de 1/2 kilo neto.
Para instituciones: Latas de 3 y 5 kilos.

Fábrica de Ceras Industriales "ALFA"
Casilla 1918 — Fono 460222 — SANTIAGO

Famoso ballet belga actuará en el Municipal desde el martes

Bajo los auspicios del Gobierno de Bélgica, comenzará a actuar, desde el próximo martes 7, el "Ballet del Siglo XX", perteneciente al Teatro Real de la Monnaie, de Bruselas. El conjunto deberá arribar a Santiago el lunes, y hará su primera presentación a las 19 horas del día siguiente, en el Teatro Municipal.

Maurice Béjart, director de la compañía, en la que participan más de 60 personas, es la figura que más expectación ha causado dentro del ambiente balletístico nacional. Béjart es considerado uno de los coreógrafos más originales y talentosos del mundo de la danza actual. Sus creaciones, como "Sinfonía para un hombre solo", "La consagración de la primavera" y "Orfeo", entre otras, le han valido el aplauso entusiasta de la crítica y de los públicos más exigentes. Béjart tiene sólo 35 años, pero ha logrado llevar al "Ballet del Siglo XX" a un lugar preponderante. Se dice que sólo comparte su sitial, como conjunto, con el Royal Ballet de Londres y el New York City Ballet.

El Ballet del Siglo XX actúa en estos momentos en Montevideo, en cumplimiento de la jira que realiza por América Latina, y que corresponde a un programa de difusión artística. Una vez finalizada su actuación en Sudamérica, el conjunto volverá a París, para participar en el Festival del 50.o aniversario del Teatro de los Campos Elíseos. Anteriormente, en los Festivales 1950 y 1951 del Teatro de las Naciones, el Ballet del Siglo XX había sido consagrado con el Gran Premio Coreográfico. Posteriormente, la compañía viajará a Atenas, Berlín, Israel y Japón.

Refuerzo para el ITU

La próxima semana, según se ha anunciado, en Santiago Atahualpa del Cioppo, que fue jefe del Instituto del Teatro de la Universidad de Chile, dirigir "El Círculo de Tiza Caucasiano", de Bertolt Brecht, obra que ocupará la cartelera de la sala Antonio Varas una vez que allí terminen con la presentación de "Físicos".

¿Por qué se ha invitado a Atahualpa del Cioppo? Las referencias que existen sobre él es que se trata de un buen director; pero nada del otro mundo. En Chile hay otros directores que están a su altura, o aún superior. ¿Por qué tenía precisamente que ser el invitado?

No queremos pecar de suspicaces; pero, conociendo bien las uves de nuestro majuelo, creemos tener la certeza de el conocimiento de la posición política de Atahualpa del Cioppo, que podemos verificarla una vez más con un párrafo de él, que reproducimos de una polémica que tuvo lugar en Montevideo a través de la revista "Marcha", en los siguientes:

Nosotros no nos olvidamos de Stalin: Ni de sus virtudes. (que nunca los mencionaron durante su vida), **Nosotros no compartimos, desde luego, los cometidos por Stalin.** (¿Los señalaron alguna vez del discurso de Khrushchev?). **Compartimos sí las ve de un sistema que, a pesar de Stalin, ha hecho URSS la sociedad más evolucionada, más culta y más que existe hoy; el sistema que sin Stalin ha llevado Democracias Populares** (Hungría) **y la China** (pro de guerras, según Moscú) **al sitial en que se encuentran sistema que sin Stalin está haciendo de Cuba el pueblo avanzado y libre de América** (¡!).

He aquí la razón por la que se ha invitado a Atahualpa Del Cioppo a Chile. Y con el dinero de los demás contribuyentes chilenos.

(De la revista "P. E. C.", N.o 18.)

"20 KILOS DE LIOS" fue íntegramente filmada en Disneylandia

Ya viene al Gran Cine Astor, con censura mayores de 14 años, "20 KILOS DE LIOS", filmada en Disneylandia. Producciones Walt Disney. Se trata de una fascinante comedia universal, con Tony Curtis a la cabeza del reparto.

CORPORACION DE LA VIVIENDA

PROPUESTAS PUBLICAS

Población "Chañarcillo", de Copiapó

PARA LA CAJA DE PREVISION DE EMPLEADOS PARTICULARES Y CAJA NACIONAL DE EMPLEADOS PUBLICOS Y PERIODISTAS

Solicítanse Propuestas Públicas a suma alzada, para la construcción de la Población "CHAÑARCILLO", ubicada en Copiapó, para la Caja de Previsión de Empleados Particulares y Caja Nacional de Empleados Públicos y Periodistas, compuesta de:

47 Viviendas de un piso y de superficie, 68,95 m2. c/u.
26 Viviendas de dos pisos y de superficie, 93,35 m2. c/u.
73 Viviendas en total y 5.823,38 m2. de superficie.

Podrán optar a la presente licitación los Contratistas inscritos en Primera Categoría de los Registros vigentes de la Corporación de la Vivienda.
Las Propuestas se abrirán el día 22 de mayo de 1963, a las 16 horas en la oficina del Departamento de Construcción, Arturo Prat No 48, cuarto piso.
Bases, Especificaciones Técnicas, Planos y demás antecedentes podrán solicitarse en la Sección Zona Norte de esta Corporación, calle Arturo Prat No 48, quinto piso, desde el día 29 de abril de 1963, de 14.30 a 17 horas.
Se hace presente a los señores Contratistas que podrán retirar los antecedentes ofrecidos anteriormente indicados y formular observaciones a los mismos, hasta el día 9 de mayo de 1963, a las 17 horas.

Santiago, Abril de 1963.

EL VICEPRESIDENTE EJECUTIVO

MAÑANA: ¡EL ESTRENO MAS ESPERADO DEL AÑO!

"BOCCACCIO 70"

Chispeante trilogía fílmica que proyecta el atrevido humor del "Decamerón" hacia 1970

Una sugestiva escena en que intervienen ROMMY SCHNEIDER y THOMAS MILIAN

El anuncio de "BOCCACCIO 70", que será estrenada mañana martes, simultáneamente, en los grandes Cines LIDO y CENTRAL, ha producido enorme expectación en nuestro ambiente. Y con razón sobrada, pues el prestigio de que viene precedida y su éxito mundial sin precedentes. Se trata de una ANTOLOGIA del mejor cine italiano, de TRES películas de diferentes estilos en UNA SOLA, dirigidas, respectivamente por TRES ASES de la cinematografía moderna: FEDERICO FELLINI, LUCHINO VISCONTI y VITTORIO DE SICA; y protagonizadas por TRES ACTRICES de atracción y relieves fan singulares como ANITA ECKBERG, ROMY SCHNEIDER y SOPHIA LOREN.

En el primer relato ("La tentación del doctor Antonio"), ANITA ECKBERG simboliza de magistral manera "el eterno femenino"; el segundo ("El empleo"), es una fina y chispeante sátira matrimonial, en que ROMY SCHNEIDER, destaca asombrosamente transformada; y el tercero, ("La riña"), un regocijante episodio costumbrista napolitano, dominado por la gracia y la potente sensualidad de SOPHIA LOREN.

"BOCCACCIO 70": distribuída por el sello "ALO FILMS" y filmada en magnífico EASTMAN COLOR, ha sido aprobada por la Censura para mayores de 21 años.

Las entradas numeradas en venta adelantada, se hallan a disposición del público, en ambos cines.

Se Mantiene en Secreto el Tema de "Donde Mueren los Mamíferos"

Jaime Celedón, Enrique Heine, Aníbal Reyna, Oberón, Eliana Vidal, María de la Luz Pérez, Luis Poirot y José Pineda se encuentran trabajando intensamente en "El lugar donde mueren los mamíferos", la polémica obra de Jorge Díaz, que entrenará en mayo, el Conjunto ICTUS, manteniendo la línea de avanzada teatral que se han propuesto.

El tema, todavía en secreto, es altamente polémico y suscitará un escándalo seguramente. La escenografía tan desconcertante como la obra misma pertenece al autor, Jorge Díaz.

JORGE DIAZ, el autor misterioso.

TITO MUNDT
Premio Nacional de Periodismo
"de lunes a sábado", 13.46 horas
CB 146 Radio Magallanes
la emisora popular"

Confirmó venida a Chile director Volker Wangenheim

Invitado por el Instituto de Extensión Musical de la Universidad de Chile, viajará a nuestro país el eminente director de orquesta alemán Volker Wangenheim, a fin de participar en la 22.o Temporada Oficial de la Orquesta Sinfónica de Chile, que comenzará el próximo viernes en el Teatro Astor.

Volker Wangenheim, actualmente director de la Orquesta Filarmónica de Bonn, es director asistente de Igor Markevich, en Salzburgo, desde 1953.

Entre las obras que dirigirá frente a la Sinfónica de Chile se cuentan la Sinfonía N.o 87 de Haydn y la N.o 8 de Beethoven. Además, junto al concertista Luis García Renart (Premio Casals 1960), dirigirá el concierto para cello y orquesta de Boccherini.

COMIENZA LA TEMPORADA SINFONICA

El próximo viernes, a las 19 horas, se efectuará en el Teatro Astor el concierto inaugural de la Temporada Sinfónica Oficial de este año, con un concierto que será dirigido por el maestro Víctor Tevah. Participarán en él el Coro de la Universidad de Chile, interpretando la cantata "América Insurrecta", de Fernando García. En esta obra actuarán también el recitante Hernán Würth. El concertista Pedro D'Andurain será el encargado de interpretar el concierto para violín de Stravinsky.

NOTICIA DE TEATRO

MARIA VALDES, UNA REVELACION EN "LOS PAPELEROS"

Todos los asiduos al Teatro Móvil "Alejandro Flores", que el Sindicato de Actores mantiene abierto al público en la Plaza Almagro, aplauden con delirante entusiasmo a la actriz María Valdés en su personaje "La Gorda Romilia". Este es uno de los personajes clave en la pieza dramático-musical y de sátira social que escribiera Isidora Aguirre, y titulada "Los Papeleros". La música es de Gustavo Becerra. La obra fue dirigida por Eugenio Guzmán y cuenta con escenografía de Amaya Clunes e iluminación de Héctor Hodkingson. El elenco reúne a destacadísimas primeras figuras de la escena nacional.

HOY DIA
LUNES
DIA DE USAR
DOLLY PEN

EL COMICO NUMERO UNO DE CHILE:

MANOLO GONZALEZ, DOMINGO 12 EN EL TEATRO "CAUPOLICAN"

El festival de la RISA que será "Gol" y "Gol".

Amplia acogida tiene en todos los sectores del gran público santiaguino, incluso entre los aficionados al cine y TV., el extraordinario festival de homenaje a Manolo González (nuestro cómico número uno), que se realizará el próximo domingo 12, en vermut y noche, en el Teatro Caupolicán, subrayándose así en forma popularísima su sonado triunfazo en la película "Un Chileno en España".

Hay interés por ver y oír al regocijante "Don Cipriano Ormeño" (más reídero que nunca). También, conocer las últimas aventuras cómicas de "Un Chileno en España", que en el escenario del "Caupolicán", marcarán records de carcajadas.

¡Cómo gozaremos en grande con Manolo! El Cómico N.o 1 de Chile, que trabajando en el "Caupolicán" pondrá una nueva de alegría en la cara sucia de la vida.

El domingo 12, tarde y noche —además—, actuarán "Los Cuatro Duendes", las orquestas "Los Caribes", con el retorno de su cantor Osvaldo Mendoza, y "Los Cubanacán", con El Gran Pachuco, Miriam Luz, cantante colérica Discos Víctor; Katy Moreno, cancionista juvenil, revelación del Twist y Rock: Musical Cervantes y sus tornados electrónicos; Carlos Juncal, cantante fanguero, con bandoleón y guitarras típicas: Alfredo del Sante, Mr. Afro-Cubano, campeón del ritmo ágil; y el graciosísimo Canuto Valencia, chileno.

Aún no se conforma el programazo definitivo del domingo 12..., pero —sí y sí—, don Cipriano Ormeño, como quien dice, se sacará los zapatos haciendo reír hasta las butacas del "Caupolicán", fonomímico, al estilo Humberto Gambino.

METRO-GOLDWYN-MAYER presenta
MARLON BRANDO
TREVOR HOWARD
RICHARD HARRIS
en
MOTIN A BORDO
("MUTINY ON THE BOUNTY")
¡Adquiera sus entradas con anticipación!
4ª SEMANA
FILMADA EN ULTRA PANAVISION 70mm TECHNICOLOR
GRAN PALACE HOY
Huérfanos 1176 - Fono 80082
2.30-6.15-10 PM

viene los pájaros

Helenrose
A la costura
S. Antonio 360
Mezzanino 20
Presenta su Colección de Invierno
A sus clientes exclusivos
CREDITOS

HOY VICTORIA
HUERFANOS 827 - FONO 30021
¡POR PRIMERA VEZ USTED HABLARA SOBRE ESTE TEMA!
LOS VULNERABLES • LOS VULNERABLES • LOS VULNERABLES
DIRK BOGARDE
SYLVIA SYMS
MAYORES DE 21 AÑOS
LOS VULNERABLES
(Victim)
DENNIS PRICE
Guión Original: JANET GREEN y JOHN McCORMICK - Producción: MICHAEL RELPH
Dirección: BASIL DEARDEN

¡SEXTA SEMANA!
HOY SANTIAGO
ROT. DESDE LA 1.15 P.M. ADELANTE.
SUPLIQUEN, PIDAN PRESTADO, GASTEN SUS AHORROS, PERO NO SE QUEDEN SIN VER A LOS IDOLOS MAXIMOS DE LA CANCION, EN UNA VERDADERA EXPLOSION DE DRAMA, TERNURA, COLORIDO Y EMOCION.
LIBERTAD LAMARQUE
JOSELITO en
"ASI ERA MI MADRE"
con SARA GARCIA
en EASTMANCOLOR
MENORES
Proximo Estreno: EL CENTAURO DEL NORTE

MAÑANA
Lido
3.15 - 6.45 y 10.15
CENTRAL
3.15 - 6.45 y 10.15
El estreno más esperado!
Boccaccio '70
Los dieses del sexo: DELICIOSAS... ATREVIDAS... DIFERENTES... a a todo color!
UNA HILARANTE PARODIA SOBRE EL AMOR, LAS MUJERES Y LAS... DEBILIDADES DE LOS HOMBRES!..
SOPHIA LOREN
ANITA EKBERG
ROMY SCHNEIDER
VITTORIO DE SICA
FEDERICO FELLINI
LUCHINO VISCONTI
MAYORES DE 21 AÑOS
ENTRADAS EN VENTA ADELANTADA
• EASTMANCOLOR •
ALO FILMS

GRAN CONCURSO
AUSPICIADO POR
La Nación
Y ORGANIZACION RANK
PREMIOS
1er. Premio: E° 200 en dinero efectivo
2.o Premio: Un radio RCA VICTOR de valor de E° 205, donado por Casa TOMAS IVANOVIC.
3er. Premio: Un tocadiscos por valor de E° 88, donado por la Casa Tomás Ivanovic
PREMIOS CONSUELO: Entradas para la película "SODOMA Y GOMORRA".

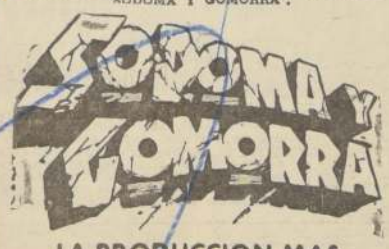

LA PRODUCCION MAS EXTRAORDINARIA
CUPON
1.—¿Quién es el director de la película?
.....
2.—¿Dónde fue filmada? .....
3.—Nombre dos de los principales intérpretes:
.....
.....
Nombre .....
Dirección .....
Ciudad ..... Carnet .....
Los cupones deben enviarse a Casilla 81-D o depositarlos en los buzones instalados en el hall de LA NACION y en la Casa TOMAS IVANOVIC, San Antonio 282, y en el Teatro DUCAL, Agustinas 777

¡TRAGICOS AMORES DEL CONSPIRADOR Y LA DAMA!
MORIS ERGAS presenta un film de ROBERTO ROSSELLINI
con SANDRA MILO y LAURENT TERZIEFF
y con la participación extraordinaria de MARTINE CAROL y PAOLO STOPPA
Mañana
PLAZA
COMPAÑIA 1068
FONO 84714
2-4-7.15 Y 10 P.M.
LO CASTILLO
VITACURA-FONO 481981
7 Y 10 P.M.
"LA FRONTERA DEL AMOR"
(VANINA VANINI)
con ISABELLE COREY
Olympia Cavalli - Maria Bernardi - Leonardo Botta - Antonio Pierfederici
Coproducción ZEBRA FILM (Roma) - OCEAN FILMS (París)
Distribuye COLUMBIA PICTURES - TECHNICOLOR
• MAYORES DE 18 AÑOS •

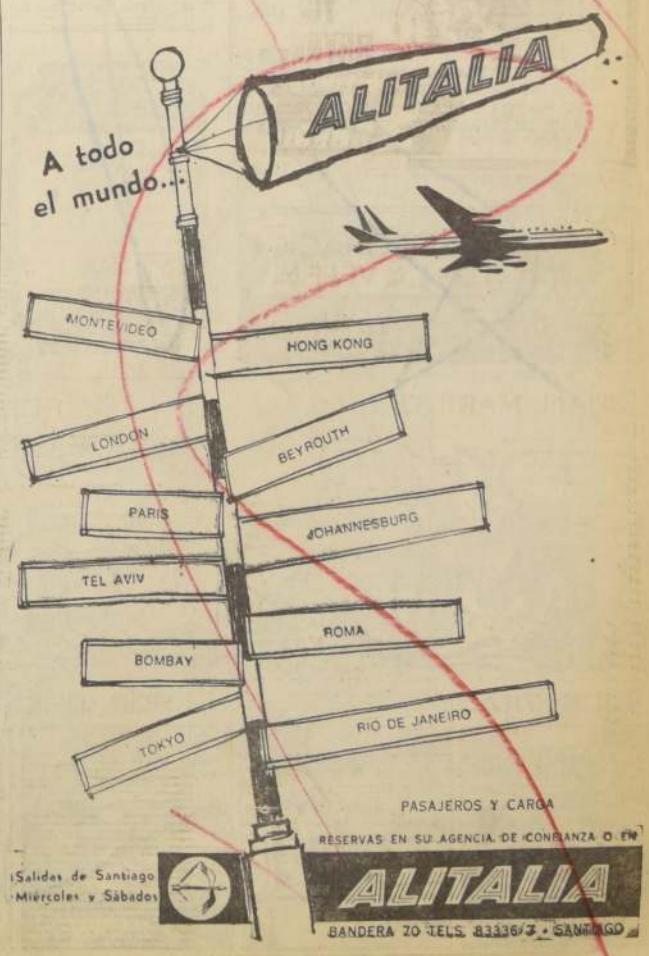

ULTIMA PAGINA DE ESTA EDICION
Edición de 20 páginas — - Precio: Eº 0,10

LA NACION

LUNES 6 DE MAYO DE 1963
SANTIAGO DE CHILE

CONSULTORIO ASTROLOGICO DEL PROFESOR DREAMAN

El Profesor "DREAMAN", Astrólogo-Grafólogo e intérprete de los sueños mentalistas, recibe su correspondencia en Casilla 81-D, Santiago. Envíe fecha de nacimiento, mes, día, hora, lugar y año, de ser posible. En el caso contrario, mes, día y año. Al enviar su carta ponga un pseudónimo o sus iniciales, para que identifique su carta, que será contestada en esta misma sección.

ARIES (marzo 21 — abril 20).— Urano obra su ascendente; los tropiezos anteriores, a causa de menores subalternos y allegados tienden a desaparecer. Las compras, ventas, y los negocios en general tienen buenas aspectaciones, que se propician gracias a la presencia de Mercurio en su panorámica de hoy.

TAURO (abril 21 — mayo 20).— La armonía entre Saturno y Marte es una carta de triunfo para ustedes ahora; el día tiene indicios de grandes consecuencias al margen de sus aspiraciones. Los ascensos, las promociones, y los cambios están fuertemente indicados ahora.

GEMINIS (21 de mayo — 21 de junio).— El ciclo es relativamente escaso de vibraciones; muchos motivos de carácter legal pueden verse estancados; los motivos económicos llevarán consecuciones precisas. En el seno de sus labores se destaca la colaboración que hallarán por parte de otros.

CANCER (junio 22 — julio 22).— Las fases se mantienen inmutables desde sus respectivas posiciones. Urano será huésped de la casa 2a.; durante todo este periodo las conciliaciones románticas no tendrán el éxito esperado. Sus motivos económicos se verán ahora en decadencia.

LEO (julio 23 — agosto 23).— Vibraciones en concordancia y órbita alrededor de la casa 6a., implican una estela de brillantes perspectivas en el sector social y de los romances. Los viajes largos están anunciados ahora.

VIRGO (agosto 24 — septiembre 23).— Permanece Saturno ocupando la regencia; en su panorámica se destacan hoy todos los actos vinculados con empresas, negocios, así como asuntos de herencias y documentos, que les tomarán gran parte de su tiempo. En horas de la tarde tienen anuncios de visitas sorpresivas e inesperadas.

LIBRA (24 de septiembre — 23 de octubre).— Los motivos laborales siguen manteniendo su preponderancia; ustedes pueden topar ahora en el clímax de su espera: las sustituciones y los cambios tienen indicaciones precisas. El trígono formado por el Sol alrededor de la casa 10ª, estimula el sector de la vivienda.

ESCORPION (24 de octubre — 22 de noviembre).— Pasa Marte a la casa 6a., la de los bienes raíces; ustedes podrán percibir ganancias inesperadas a través de documentos. Muchos de sus empeños tienden a cristalizar. Las horas de la tarde son propicias a las salidas y las compras.

SAGITARIO (23 de noviembre — 21 de diciembre).— La Luna, en sus fases de traslación, beneficia ahora el sector de la vivienda, que entra en un ciclo de cambios; ustedes obtendrán beneficios sin precedentes. Mudanzas y traslados no se harán esperar.

CAPRICORNIO (22 de diciembre — 20 de enero).— Para muchos de ustedes ha llegado el momento de tomar decisiones importantes. El sector de los romances permanece influenciado por Mercurio, que es un ángulo contraproducente en sus proyecciones. Deben estar pendientes ahora de solicitudes y ofertas, que podrán suscitarse al margen de lo imprevisto; el sector de las finanzas goza del respaldo planetario.

ACUARIO (21 de enero — 19 de febrero).— Durante todo este lapso, Neptuno permanecerá apuntando desde la casa 2a.; no tardarán en producirse separaciones y rupturas de carácter sentimental. Tienen indicaciones de que perderán algunos juicios entablados. La prudencia y la discreción son aconsejables hoy.

PISCIS (20 de febrero — 20 de marzo).— Aunque el astro rey influencia decisivamente en su panorámica, ustedes deberán precaverse contra eventualidades que sus enemigos tratarán de producirles. En horas de la noche tienen anuncios de reuniones y asistencia a lugares públicos.

Talca, abril 26, 1963.
Señor Profesor Dreaman.
Casilla 81-D,
LA NACION, Santiago.

Profesor Dreaman, respetuosamente paso a saludarle antes de exponerle los motivos de esta carta, deseando que tanto usted como su familia y demás, se encuentren perfectamente. Pues profesor, hace algún tiempo yo estuve en su consulta por primera vez, y usted me dio las indicaciones de lo que tenía que hacer para alcanzar un éxito en el amor y en todo, pues yo jamás había conocido la felicidad. Después de la primera vez, yo estuve donde usted por dos veces más, y usted me analizó el carácter y también me entregó mi horóscopo, así como el de mis padres, los cuales coincidieron en todo.

Pues, profesor, la persona por la que yo le preguntaba, se ha presentado en mi casa y ante mis padres hemos formalizado nuestro compromiso y ya es una realidad que nos casaremos.

Pues hoy, en mi hogar, siento una alegría como nunca antes, ya que usted me ha hecho cambiar en todo.

Agradecida hasta la muerte.

Una Novia feliz.
Zulema Gutiérrez Leiva,
Talca.

EL PROFESOR "DREAMAN", ASTROLOGO GRAFOLOGO, ATIENDE EN TENDERINI N.o 85 (7.o PISO), DEPARTAMENTO N.o 76, DE 10 A 12 Y DE 14 A 18.30 HORAS; DIARIAMENTE, DE LUNES A SABADO.

CON AMPLIAS FACILIDADES DE PAGO
TODA LA LINEA RCA VICTOR
Jugueras, Enceradoras, Refrigeradores, Máquinas de coser, LFA
DISCOS de todas las marcas, Bicicletas, etc.
ORDINA
ALAMEDA 2981
Lado T. Alameda

Pequeño barco de gran velocidad

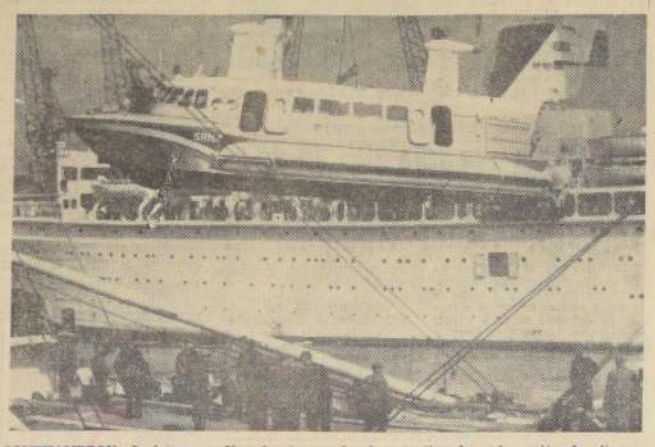

SOUTHAMPTON, Inglaterra.— Una lancha a motor, la "Westland", del tipo "Hovercraft", con 72 asientos y de 27 toneladas de desplazamiento, es embarcada con destino a Canadá. Durante un año se ha estado probando este tipo de embarcación de alta velocidad, que ahora se destina a la vía fluvial del St. Lawrence, en Canadá, donde hará demostraciones y también transportará pasajeros. (Foto UPI).

Hinchas de fútbol insatisfechos resolvieron el empate a golpes

GLASGOW, Escocia, 5 (UPI).— Camiones cargados con policías fueron enviados a la zona portuaria de esta ciudad anoche, al estallar una reyerta entre los partidarios del club de fútbol de los Glasgow Rangers, y los Glasgow Celtics, a bordo de un barco.

Los "hinchas" regresaban a Belfast, en Irlanda del Norte, en el "Royal Ulstarman", de 3.290 toneladas, después de haber presenciado cómo ambos equipos empataban a un gol por lado en la final de la competencia por la Copa Escocesa, ayer.

Un portavoz de la policía dijo que la lucha estalló después que el barco se alejó del malecón. Cuando el barco ya había navegado media milla río abajo por el río Glyde, el capitán decidió que no era seguro atacar la nave a mar abierto, y regresó, dijo el portavoz policial.

Al atracar nuevamente el barco, el capitán llamó a la policía y el vocero dijo que se había encontrado "un caos absoluto y desorden en el barco". La tripulación del barco rehusó zarpar sin protección policial y se llamó al jefe de policía de Glasgow, James Robertson.

Robertson dispuso que 24 voluntarios de policía zarparan con el barco como partida de protección. Regresarían por avión cuando el barco atracara a Belfast, hoy.

La policía hizo cargos formales de conducta desordenada contra cuatro hombres. De los 750 pasajeros que había a bordo, unos 600 eran aficionados al fútbol, dijo la policía.

Los dos equipos reciben tradicional apoyo de dos bloques religiosos, los protestantes que apoyan a los Rangers, y los católicos que apoyan a los Celtics. Las riñas a puñetes entre los aficionados cuando ambos equipos se enfrentan, son un lugar común, y siempre se lleva refuerzos de policía a la cancha en tales ocasiones.

EN ITALIA ESTAN PROHIBIDOS LOS NOMBRES DE JOHN Y JANE

Y en Inglaterra no dejan usar el de "Elvis".

LONDRES, 5 (UPI).— Los italianos pueden dar a sus hijos nombres como Pasta y Dolce Vita, pero no bautizarlos como John y Jeane.

Los ingleses deberían bautizar a sus hijos con nombres como Huyehe y Cosmo, pero jamás deberían ponerle un nombre como Elvis.

La primera disposición es una ley nacionalista que data de la Italia fascista de antes de la guerra. La segunda afirmación es una nueva actitud adoptada por la Iglesia Anglicana.

Una publicación oficial de la Iglesia de Inglaterra hizo un llamado a los ingleses esta semana para que den a sus hijos nombres buenos, a la antigua, y que luzcan bien en los años adultos.

"Elvis" fue el más atacado. "Elvis no existe como un nombre", dijo la Iglesia, y pidió al mismo tiempo a los parroquianos que bauticen a sus niños con "con nombres efectivos que luzcan bien".

Mark (Marcos), John (Juan), Luke (Lucas), Natthew (Mateo) y Thomas (Tomás), lucen bien, según la Iglesia. Evitan la caída de aquellos nombres que "parecen atractivos en la infancia, pero se toman inadecuados con el paso de los años", afirmaron los clérigos.

MUEBLES "Fab. Fexy"
Comedor ocho piezas, Eº 128; Dormitorio cinco piezas Eº 98; Living tres piezas, Eº 68.
Guardaropía Pannaut
Secretaire - Estantes
Escritorios - Mudadores
ARTURO PRAT 430

En la Ciudad-Luz...

PARIS.— La capital de Francia es conocida en el mundo entero como "La Ciudad Luz", pero recientemente una huelga de los trabajadores de las plantas generadoras y empresas distribuidoras de energía eléctrica puso en duda la veracidad del sobrenombre. En el grabado, se ve a una dama en un salón de belleza en que ella misma sostiene el candelabro que ilumina al peluquero y a la manicura que dan los últimos toques a su labor. (Foto UPI).

Cartas al Director

Las cartas que se publican en esta sección deben venir firmadas y con indicación del nombre completo, dirección y número de carnet del autor o autores. Sin embargo, omitiremos estos datos si él o los autores lo desean.

796) Sobre cambio de nombres en localidades de los cines

Señor Director:

Hace algunos años, los cines tenían tres localidades: Platea, Balcón y Galería, y cobraban un precio diferente para cada una de ellas.

Hace pocos años, el Balcón pasó a llamarse Platea Alta, y su precio se igualó a la Platea Baja, que siempre fue más alto su valor.

Ahora, también ha cambiado el nombre de la popular galería que, para no desentonar con la política de modernismo, ha pasado a llamarse Pullman. Naturalmente, que su precio ha tenido una variación, es decir, ha subido.

Sería interesante que sobre el particular se pronunciara la Dirección de Industria y Comercio, o el organismo superior que corresponda la vigilancia de los cines y de a conocer a la opinión pública si los empresarios están autorizados para cambiar los nombres de las localidades de los cines y por ende, subir el precio de las mismas. **U. L.**, Santiago.

797) Exceso de velocidad de microbuses

Señor Director:

El sábado recién pasado, siendo las 21 horas, aproximadamente, tomé un microbús Ovalle-Negrete, en Bandera con Alameda, pero cual sería mi sorpresa al comprobar que el chofer comenzó a echar carrera y tratar de pasar a todo microbús que iba por delante.

El vehículo, cuyos asientos estaban en mal estado de mantenimiento y la carrocería un poco destartalada, al parecer el motor era lo único nuevo, daba la sensación de volcarse al transitar a tan alta velocidad. De más está decir que todos los pasajeros íbamos con el "credo en la boca".

Le he escrito estas líneas, señor Director, con el objeto de que alguna autoridad competente y el mismo Cuerpo de Carabineros controle de más cerca a estos verdaderos irresponsables del volante, autores o causantes de lamentables accidentes del tránsito.

Ramón Oyanedel Melgarejo,
San Miguel.

798) Horario de atención en oficinas del

Señor Director:

En la Sucursal de dencia del Servicio Social, hay letreros can el horario de público, sin embargo cer, estos horarios respetados por los fu rios, ya que, a pesar la oficina abierta, se atiende un poco de.

Tal fue el caso que cedió cuando visité na el jueves última.

Ojalá que haya mera coincidencia a mí me haya tocado la suerte de llegar las 13.05 horas y atendido 10 minutos

En todo caso los horarios deben en la forma estipulada to por el personal como por el jefe. **J. Manuel Díaz Guerre tiago.**

799) Denuncia infracción del tránsito

Señor Director:

Fui testigo de uno casos que merecen ser ciados públicamente es uno de los tantos que rio ocurren en este tiago, y que constituye blema que nos afecta en general.

Resulta que el viernes pasado cruzaron la Bernardo O'Higgins roja, de San Francisco Antonio, un microbús to particular, los cuales atropellan a dos ancianos en esos precisos cruzaban la calle San nio. Como siempre, lugar, peligroso por lo no había un carabinero no.

Ya es tiempo, señor tor, que las autoridades más inflexibles con conductores que no respetan semáforo, haciendo peligrar vida de los demás y la y procedan a quitarles cumentos de competencia fin de que no puedan jar más un vehículo es capaz de conducir, de do con las disposiciones gentes. **Patricio Hom drigues, Santiago.**

Así Atendemos al Público

Renovarán máquinas de línea N.o 20 Matadero - Vivaceta

Empresarios de la línea 20 de la movilización colectiva particular de la capital, en conversaciones sostenidas en la mañana de ayer con LA NACION, informaron que han dispuesto las medidas destinadas a terminar con el reclamo del público, referente al desaseo y mal estado de las máquinas que sirven esta línea, Matadero - Vivaceta.

La medida adoptada, según nuestros informantes, por los propietarios de estas máquinas, es una revisión general de los motores, carro de frenos, luces, etc. de asientos, sistemas los microbuses en general, plan que se está cumpliendo por turnos. En lo referente al aseo interior de los microbuses, señalaron que los conductores son los responsables del mantenimiento de sus máquinas. En el plan de mejoramiento del servicio de la línea 20, señalaron, está considerando el cambio de aquellas máquinas en mal estado por microbuses nuevos, a fin de asegurar la normal movilización del público que hace uso de esta línea, Matadero Vivaceta.

742) Deben mejorar estado de las máquinas de la Línea 20 y otras

Señor Director:

Me refiero al desaseo y las malas condiciones imperantes en los microbuses de algunas líneas de la locomoción colectiva de Santiago.

Es sugestivo, sin embargo, el que, pese a las reclamaciones formuladas por el público, nada hayan hecho ni hagan los empresarios de las infectas e incómodas máquinas N.o 20 del servicio Vivaceta-Matadero. Alguna relación, creemos, debe existir entre este significativo menosprecio por la comodidad de los pasajeros y el carácter popular de los barrios a don-

MAQUINAS DE COSER ALFA
GRANDES FACILIDADES DE PAGO
Enrique Talma ESTADO 30

INGENIERO CIVIL
con experiencia en construcciones hidráulicas de gran magnitud en hormigón armado y si es posible con experiencia en instalaciones mecánicas. Idioma inglés deseable. Jornada completa para dirigir obra cerca de Santiago. Enviar antecedentes, profesionales y personales, y remuneración deseada. Duración aproximada por 3 años.
DIRIGIRSE A:
GERENTE - CASILLA 1537 - SANTIAGO

VEND
MAQUIN
FOTOGRAFIC
Contaflex
per, co
lentes y
desenos.
OCASIO
COMPAÑIA 10
Of. 205, 2.o pi
Altos Teatro P
za de 15 a 19
horas.

ANTEOJO
HAMMERSLEY
SANTIAGO
AGUSTINAS 1053 ESQ. BANDE
TEL. 88073 CASA LA BA

AGRICULTO
ABONOS PARA L
BRANZA EN
NAMO Y SUS
Reich y Cía. Ltda.
Avda. Bernardo
O'Higgins 37
FONOS: 90208-90

JUAN MARINO

POR SAM LEFF

TARZAN

Por Edgard Rice Burro

DICK TRACY

POR CHESTER GOULD

RAMONA

POR JORGE PALAC