

Polla

1934 * 1978

El Cronista

PRECIO: \$4.- (incluido el IVA)

Polla

1934 * 1978

AÑO III—N° 888

Santiago de Chile, Jueves 16 de Febrero de 1978

Directora: Silvia Pinto

Será sometido a la aprobación de ambos Gobiernos

Las Misiones Militares Acordaron Texto Común

(Inf. Págs 3-9-10).

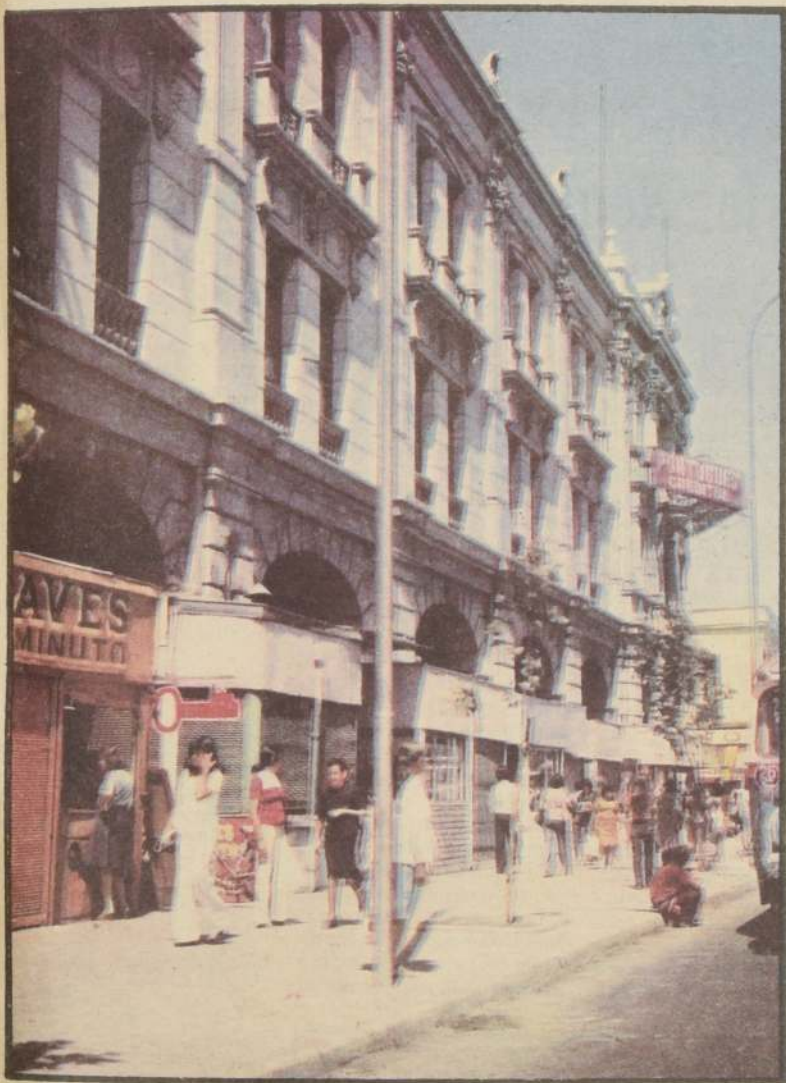

EL PORTAL EDWARDS DEBE SER DECLARADO MONUMENTO NACIONAL.— Es la petición que están haciendo a las autoridades los arrendatarios de locales comerciales que allí trabajan. Mientras, sus dueños piden que el edificio —construido a fines del siglo pasado— sea demolido. (Informaciones en la Pág. 12)

109 Exiliados han Regresado a Chile

(Pág. 11)

HOY "U" DE CHILE
REVISTA

Con "drogadicción" y "el hábito de fumar"



BUENOS AIRES.— La delegación militar chilena llega al lugar de reunión en el Congreso Nacional. Aparecen en la telefoto UNIFAX-UPI el General Agustín Toro Dávila (afectado por una lesión al brazo), el Vicealmirante Carlos Le May y el jurista Helmut Brunner.

Nuevo Campeón Mundial

Spinks Venció a M. Alí

(Inf. Pág. 18)

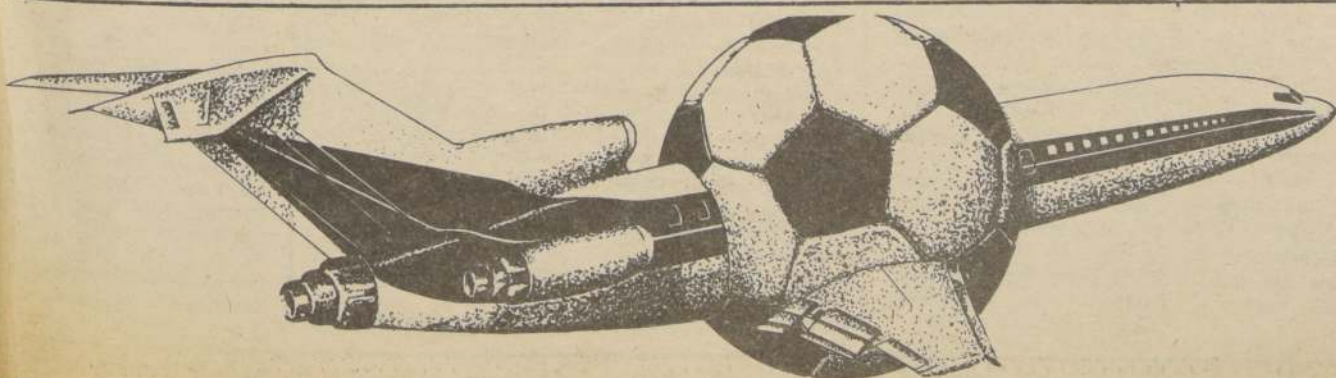

Polla Gol

LO LLEVA
AL MUNDIAL

20 PASAJES SEMANALES CON ESTADA, ENTRADAS Y PLATA PARA EL BOLSILLO. A SORTEAR ENTRE LAS CARTILLAS QUE OBTENGAN 10, 11 Ó 12 PTS.

Aclaración argentina a TV francesa

Defender la Sociedad del Terrorismo no es Violar los Derechos Humanos

Buenos Aires. El Subsecretario de Relaciones Exteriores, Capitán de Navío Gualter Allara, afirmó que las acusaciones sobre presuntas violaciones de los derechos humanos en Argentina son producto de "un juicio gratuito e intempestivo".

En el transcurso de una entrevista concedida a la televisión francesa el funcionario señaló que el gobierno está defendiendo a la sociedad del "ataque sistemático e intencionado, falaz y agresivo del terrorismo nacional e internacional".

"La Argentina tiene una larguísima tradición de observancia de los derechos humanos y para entender la situación de nuestro país en este momento es necesario tener en cuenta otras condiciones, ya que viene sufriendo desde tiempo atrás una agresión por parte del terrorismo nacional e internacional", aseguró el Vicecanciller.

Explicó también que el estado y el gobierno de las Fuerzas Armadas "han ejercido el derecho a la legítima defensa de la sociedad", que el país no está en la situación que se plantea en el ex-

terior" y que "dentro de las circunstancias en que hemos tenido que afrontar la lucha contra el terrorismo se ha procedido con toda la corrección y la seriedad que las circunstancias imponen".

Consultado por los periodistas franceses sobre la cantidad de presos políticos que hay en la Argentina, Allara indicó que su número llegaría a 3.000.

Asimismo, se le preguntó si el Presidente Jorge Rafael Videla tomará alguna medida con respecto a los derechos humanos antes del Campeonato Mundial de Fútbol a realizarse en junio aquí, a lo que el funcionario contestó que Videla "nunca ha tomado medidas que no sean humanas".

"Quiero que me entiendan con claridad. El gobierno argentino simplemente está defendiendo a la sociedad argentina del ataque sistemático e intencionado, falaz y agresivo del terrorismo nacional e internacional y en eso no cabe la humanidad o no humanidad de las medidas: simplemente hay un derecho a la defensa que nuestro país está ejerciendo en toda su plenitud", concluyó. (UPI).

Accidentado Autobús que Transportaba 75 Niños

Puerto Rico

Defensa Civil, continuaba.

Un autobús que llevaba alrededor de 75 niños cayó ayer a un precipicio de 152 metros de profundidad en las montañas centrales de Puerto Rico, dejando por lo menos nueve muertos y decenas de heridos.

La policía dijo que hasta las 9 A.M. (13.00 GMT) nueve cadáveres habían sido recuperados del autobús, aunque la labor de rescate, que incluía helicópteros de la policía y unidades de la

El accidente ocurrió alrededor de las 6:30 A.M. en el sector Muñitas, ubicado en la carretera 990 entre Aguas Buenas y Comerio, a unos 18 kilómetros al sudeste de San Juan. No se estableció de inmediato la causa del desastre.

La policía dijo que la labor de rescate se complicó debido a la profundidad del área donde cayó el autobús.

Los heridos estaban siendo llevados a hospitales del área. (UPI).

Países Reunidos en Australia Acuerdan Lucha Contra Terror

Sydney

La creación de una comisión para coordinar la lucha contra el terrorismo decidieron los jefes de gobierno de los doce países asiáticos y del Pacífico, integrados en la mancomunidad británica de naciones (Commonwealth).

El Primer Ministro de la India, Shri Moraryi Dessai, informó a la prensa en el balneario de Bowral, en donde tiene lugar la conferencia, que

los jefes de gobierno se muestran inquietos por el hecho de que algunos países dan asilo a los piratas aéreos.

La cuestión del terrorismo fue incluida en la agenda al explotar una carga en el hotel en que tienen lugar las sesiones. En el atentado perecieron dos empleados y otros diez resultaron heridos.

La conferencia proyecta redactar un llamamiento internacional para que se niegue asilo y protección a los terroristas. (DPA)

Breves del teletipo

Canciller Boliviano se Refiere a las Negociaciones con Chile

La Paz

El Canciller Oscar Adriazola responsabilizó a Chile por el estancamiento de las negociaciones para dar a Bolivia una salida propia al mar y le atribuyó una actitud conformista perjudicial para la continuación de las gestiones entre los dos países.

Al mismo tiempo afirmó que Bolivia mantiene pendiente su reclamación de "reparación" por el desvío que hizo Chile hace 16 años de las aguas del río Lauca, que dio lugar a una ruptura de relaciones que se mantuvo hasta principios de 1975.

"La posición boliviana (durante las negociaciones) fue terminante al plantear que la cuestión del río Lauca se mantenía pendiente de reparación", dijo Adriazola en una declaración en la que expuso la posición de este país respecto a esas gestiones.

INTERCEPTAN AVION EGIPCIO

Nairobi

Aviones a retroimpulso de la Fuerza Aérea de Kenya interceptaron un avión egipcio cargado de bombas, obligándolo a aterrizar en el aeropuerto internacional de Nairobi, según informaciones oficiales de Kenya.

De acuerdo con los despachos, el avión, un Boeing 707, llevaba una carga de 244 bombas.

El incidente ocurrió después de una gestión hecha por Egipto a comienzos de esta semana ante Kenya para que se permitiera a los aviones cargueros egipcios sobrevolar territorio keniano cuando volaran rumbo a Somalia.

"El permiso fue negado porque las autoridades de Kenya no tenían seguridad del tipo de carga que transportarían los aviones", añadió el informe.

SIN PRESOS POLITICOS

La Paz

Las cárceles bolivianas quedaron sin prisioneros políticos -una situación pocas veces dada en la historia del país- al disponerse la libertad de una veintena de detenidos en una nueva secuela del proceso de retorno a la democracia en que se encuentra la nación.

La libertad de los detenidos -21 en total- fue dispuesta por la justicia ordinaria, que sostuvo que el Gobierno Militar no contaba con bases suficientes para mantenerlos encarcelados.

Varios de los detenidos habían estado presos más de tres años y el que menos tiempo llevaba aproximadamente un año.

En el último grupo en salir en libertad figuran dirigentes políticos y laborales y militares de corrientes izquierdistas.

TIROTEOS EN BEIRUT

Beirut

Varios guerrilleros de derecha dieron muerte a tiros a dos soldados sirios en un suburbio de Beirut, trastornando cinco días de relativa calma en la capital libanesa, según se dijo en fuentes derechistas.

Los informantes dijeron que un jeep con tres soldados sirios, que avanzaba a gran velocidad, cruzó un puesto de control sin detenerse y chocó con varios automóviles. Luego sus ocupantes dejaron el jeep y apuntaron sus armas en dirección a varios residentes que también se hallaban armados, con lo que comenzó el tiroteo.

También se dijo que un tercer soldado sirio habría desaparecido, creyéndose que fue secuestrado, pero las fuentes agregaron que no había habido tal secuestro, sino que a ese soldado sirio "se lo llevaron a otro lugar bajo custodia, para su propia seguridad". (AP-UPI).

Decomisados Discos de Protesta Difundidos por Radio Católica

Managua

Lo que para la Iglesia Católica nicaragüense es "música testimonial", para el director nacional de radio y televisión es "música protesta" que motiva a la ciudadanía a subvertir el orden", se dijo en Managua.

El coronel Alberto Luna, quien aplica el Código de Radio y Televisión, ordenó el decomiso de una serie de discos de larga duración que se venían transmi-

tiendo a través de "Radio Católica", en esta capital.

El sacerdote Bismark Carballo, director de la emisora propiedad de la Iglesia Católica nicaragüense y su gerente Rolando Caldera, dialogaron durante más de dos horas con el funcionario militar tratando de aclarar conceptos.

El criterio del coronel Luna, es que "Radio Católica" "no está cumpliendo con su misión

evangelizadora y al transmitir canciones como "Soldado amigo", "Cristo de Palacaguina" o "Dame la mano para buscar la libertad", con letras de protesta, se convierte en una gota de agua que va horadando la roca. La ley me obliga a tomar medidas para tapar esa gotera".

El padre Carballo sostiene que la difusión de ese tipo de música, contribuye a la evangelización de acuerdo con los últimos documentos de la iglesia, "y bajo ningún punto de vista se atenta contra el orden constituido al hacerla escuchar".

Por ahora, los discos le fueron devueltos a la radio, pero las canciones cuestionadas deberán ser grabadas en cinta y regresadas a la dirección de Radio y Televisión para su análisis y posterior dictamen de la autoridad.

El jefe de radio lleva adelante en la actualidad juicios contra nueve medios informativos de radio y televisión, que en su concepto han infringido los distintos apartados del amplio artículo 47 del código, que velan porque no se atente contra la paz y seguridad del Estado y las personas. (EFE)

Canadá Pidió Cancelación de Visita de Misión Soviética

Moscú

La Unión Soviética posiblemente cancelará la visita que debía hacer esta semana al Canadá una delegación comercial de alto nivel después del escándalo de espionaje que se produjo en Ottawa.

Fuentes diplomáticas occidentales indicaron que la cancelación de la visita de una gran misión comercial encabezada por el Ministro Soviético de Comercio Exterior, Nikolai Patolichev, ha sido sugerida por el gobierno canadiense.

Un vocero de la embajada del Canadá dijo a UPI que "es bastante posible que se cancele la visita".

Por su parte, un representante del Ministerio de Relaciones Exteriores de la Unión Soviética dijo que "no tenemos información de que la misión vaya a ser cancelada". (UPI)

Absoluta reserva

Argentina e Inglaterra Dialogan Sobre Malvinas

Lima

En medio de gran reserva se reanudaron ayer las negociaciones entre la Argentina y Gran Bretaña, para buscar soluciones al pleito en torno a las Islas Malvinas (Falkland).

Las representaciones de los dos países comenzaron su trabajo en la Embajada Argentina sin mayor protocolo, luego que se permitió a los fotógrafos realizar algunas tomas.

El titular de la delegación Argentina, Raúl A. Medina Muñoz, no hizo ninguna declaración inicial, ni tampoco el jefe de la Representación británica, George Hall.

Por el contrario, ambos se mostraron reacios al contacto con los periodistas, por cuyo motivo quedó en suspenso si al final de la reunión, que se estima debe prolongarse hasta el fin de semana, habrá algún comunicado de prensa conjunto.

La reunión de Lima es la continuación de aquella que iniciaron la Argentina y Gran Bretaña, en Roma y Nueva York, en julio y diciembre pasados, para zanjar sus diferencias en torno a las Malvinas (UPI).

Balaguer se Perfila Como Ganador en Comicios de Mayo

Miguel Guerrero

Santo Domingo

El Presidente Joaquín Balaguer, que al aceptar una vez su reelección dijo que él era en cierta forma "un instrumento del destino", se perfila como casi seguro vencedor en las elecciones generales convocadas para el 16 de mayo próximo.

Una oposición seriamente dividida por profundas diferencias tácticas e ideológicas en más de ocho candidaturas y cerca de 15 partidos, 12 de ellos oficialmente reconocidos, hacen de la eventual candidatura de Balaguer la primera opción en los cuartos comicios que tendrán lugar en el país desde el fin de la grave crisis política militar de 1965.

Balaguer, de 70 años, está en el cargo desde el primero de julio de 1966. Su partido, el Reformista, deberá consagrar su postulación a un cuarto mandato consecutivo en una convención nacional que deberá efectuarse el domingo 5 de marzo, de acuerdo con versiones periodísticas.

Sondeos de opinión revelan que a menos que la oposición pueda superar sus actuales desavenencias y forjar una alianza electoral única bajo un programa mínimo de Gobierno, será muy difícil desalojar al escritor e intelectual del Palacio Nacional por lo menos hasta 1982.

Sin embargo, las posibilidades de que una alianza de esta naturaleza pueda concretarse son muy remotas y prácticamente imposibles. La cuestión básica es que no sólo son muchos los candidatos sino muy diversas las posiciones que éstos sustentan. Largos meses de actividad preelectoral permitieron además que germinaran las semillas de viejas rivalidades ocultas que parecen ahora entorpecer tales negociaciones.

Los partidos de oposición han encontrado problemas aparentemente insuperables aun para concertar alianzas parciales y los más recientes resultados de las convenciones provinciales para escoger candidaturas al Congreso y los municipios han fomentado serias divergencias internas en el Partido Revolucionario Dominicano (PRD), el mayor de oposición y el único que se considera con fuerza suficiente para disputarle unos comicios a Balaguer.

Esas luchas internas han socavado la unidad del PRD en algunos lugares de gran votación como es Santiago de los Caballeros, la segunda ciudad del país, donde Virgilio Maynardi Reyna, el candidato a síndico (Alcalde) derrotado, dijo que "no hago nada" en este partido, tras lanzar serias acusaciones al candidato presidencial Antonio Guzmán, un hacendado de 66 años.

La espinosa cuestión de la repartición

1 muerto, heridos y daños en San Felipe

Gobierno Venezolano Acusa a Izquierdistas de Disturbios

Caracas

Las autoridades atribuyeron a extremistas de izquierda los graves disturbios registrados en la ciudad de San Felipe, en los que murió un estudiante, hubo cinco heridos y dejaron cuantiosos daños.

El Viceministro del Interior, Antonio Calcano, que fue enviado urgentemente a San Felipe, dijo que los desórdenes fueron provocados por "individuos ajenos al régimen democrático, inadaptados al sistema de gobierno que nos rige, que nada tienen que perder, pero sí mucho que buscar".

Calcano dijo que esas personas y esos grupos son

los responsables de que ocurran hechos como los que sucedieron en la capital del Estado Yaracuy, a unos 250 kilómetros al occidente de Caracas.

Los informes preliminares indicaron que centenares de estudiantes habían salido a las calles desde tempranas horas para rendir homenaje a dos de sus compañeros muertos hace dos años en análogos disturbios estudiantiles.

De acuerdo a las versiones, las manifestaciones estudiantiles habrían degenerado en hechos de violencia cuando algunos de los participantes, que se cree son ajenos al es-

tudiantado, incitaron a incendiar vehículos y arrojar piedras contra los comercios.

Mientras tres automóviles y un autobús eran presas de las llamas, otros grupos se desprendieron del grueso de la manifestación y allanaron los locales del partido gubernamental Acción Democrática (AD), saqueándolo completamente, y después del Partido Social Cristiano COPEI, el principal de oposición.

En la represión resultó muerto el estudiante Carlos Alberto Rivero Pacheco, de 14 años, mientras se contabilizaron cinco heridos entre civiles y policías. (UPI)



Presidente dominicano, Joaquín Balaguer, cuya reelección se da por descontada por el estado de división en que se presentan sus oponentes a los comicios que se realizan en mayo. (FOTO AP).

de candidaturas al Congreso y municipales se ha erigido también como un obstáculo en las conversaciones que el PRD lleva a cabo con el Social Cristiano (PRSC), un grupo minoritario, para formar una alianza.

El PRD ha reiterado que cualquier negociación en favor de un bloque tiene que estar basada en la candidatura de Guzmán, lo que ha dificultado la misma, pues otros grupos, como el Quisqueño Democrático (PQD), que postuló al exiliado general retirado Elías Wessin y Wessin, favorecen que un bloque electoral esté encabezado por el ex vice-presidente Francisco Lora, nominado ya por su Movimiento de Integración Democrática (MIDA).

Otros tres partidos, el de Liberación Dominicana (PLD), que postula al ex Presidente Juan Bosch, el de Salvación Nacional (MSN), que lleva al hacendado y jurista Luis Julián Pérez, y el Comunista Dominicano (PCD), que nombra a Narciso Isa Conde, han descartado de plano la posibilidad de alguna alianza con otros grupos reafirmando su decisión de concurrir solos a las elecciones.

"Es precisamente esta dispersión del voto opositor lo que fortalece la candidatura de Balaguer, que todavía no es candidato oficialmente", dijo un dirigente de la oposición. (UPI)

Gremios y Agitadores Propician Abstención Electoral en Colombia

Bogotá

El gobierno colombiano aplicará las más drásticas medidas para que las elecciones legislativas de este mes se realicen en completo orden, evitando al mismo tiempo la vieja práctica de la "compra" de votos, mientras sindicatos obreros anuncian su abstención electoral.

El plan del gobierno, denominado "democracia", movilizará a millares de efectivos militares y policiales en todo el país, para garantizar "las más absoluta normalidad" en los comicios del 26 de febrero, para renovar totalmente las Cámaras de Senadores y representantes y de otras corporaciones públicas, según dijeron voceros oficiales.

Estas elecciones legislativas tienen este año singular importancia para el Partido Liberal de Gobierno, ya que servirán como "primarias" para seleccionar al candidato único de esa agrupación para los comicios presidenciales del 4 de junio. Actualmente son tres los aspirantes a la nominación liberal.

Los anuncios de la adopción de severas medidas de control se produjeron en momentos que se iniciaba en la ciudad atlántica de Barranquilla una reunión de alto nivel, con la participación de gobernantes de siete departamentos costeros donde ultimamente se ha denunciado una creciente compra de votos.

En las deliberaciones toman parte el Ministro de Gobierno (Interior), Alfredo Araujo Grau, y los Comandantes militares de varias zonas del país.

Araujo Grau, dijo antes de partir hacia Barranquilla que la "perniciosa" e "inmoral" compra de votos "no es de ahora" sino que es una vieja práctica en los períodos preelectorales, especialmente el mismo día de los comicios.

Agregó que el gobierno está dispuesto a emplear todos los medios a su alcance para evitar ese delito y que las medidas

más rigurosas se pondrán en ejecución el día que se realicen las elecciones.

El ex Presidente conservador Misael Pastrana denunció en declaraciones a la prensa que la compra de votos se realiza por particulares mediante el pago de dinero y con recursos del Estado "presionar" a los electores para que se pronuncien en determinado sentido.

Por su parte, los obispos de la diócesis de la ciudad de Pereira formularon una exhortación para que vote "en conciencia", señalando que "el pueblo colombiano está desilusionado de la clase política; los errores de políticos y gobernantes han llevado al país a perder la esperanza, han creado un peligroso pesimismo y puesto en riesgo las libertades democráticas".

Mientras tanto, los sindicatos de telefónicos, de agua corriente y alcantarillado y el de ferroviarios, anunciaron que ordenaron a sus afiliados la abstención electoral, si las empresas, no aceptan sus reclamos de mejoras económicas y sociales.

Los empleados telefónicos dijeron además que han declarado una huelga para el día de los comicios legislativos, la que se extenderá hasta el día siguiente, en caso de que el diferendo no se solucione.

Si se lleva a cabo el paro, podrían originarse dificultades en la recepción de datos sobre los escrutinios en los departamentos y municipios del país, especialmente de los más aislados.

Otro hecho que está preocupando a las autoridades es la actividad de los guerrilleros izquierdistas urbanos, que ultimamente han realizado atentados con bombas contra sedes partidarias de tres agrupaciones políticas.

También han asaltado autobuses del servicio de pasajeros, arengando a los ocupantes para que no voten en las elecciones legislativas y tampoco en las presidenciales. (UPI)

Reunidas en Palacio del Congreso

Comenzaron Deliberaciones Misiones Chilena y Argentina

Buenos Aires

Altos Jefes Militares de la Argentina y Chile comenzaron a deliberar, en el Palacio del Congreso, acerca del acta que los Presidentes Jorge R. Videla y Augusto Pinochet suscribirán en su próxima reunión, según informaron fuentes gubernamentales.

El encuentro de las dos delegaciones castrenses se inició a las 10.45 (13.45 GMT) en dependencias del Palacio Legislativo, que actualmente se halla en receso bajo el régimen

militar iniciado en 1976. En dicha sede, cumple sus funciones la Comisión de Asesoramiento Legislativo (CLA), compuesta por representantes de las Fuerzas Armadas.

Las deliberaciones transcurren dentro de la más estricta reserva, anunciándose que la información respectiva será emitida por conducto oficial al término de la reunión.

La misión visitante está encabezada por el General Agustín Toro Dávila, y la componen,

además, el Vicealmirante Carlos Le May Déano, el General del Aire Nicanor Díaz Estrada y el Comandante Ernesto Videla, todos ellos representantes de las Fuerzas Armadas del vecino país, y el jurista Helmut Brummer, asesor de Cancillería.

Por la parte Argentina participan de las sesiones los secretarios generales de las tres armas: Brigadier Basilio Lamidozo, el General Reynaldo Bignone y el Contralmirante Eduardo René Fracassi (UPI-DPA)

Postergada la Sentencia Contra Polanski por Violación de Niña

Santa Mónica, California

Ha sido postergada indefinidamente la sentencia en ausencia contra el director cinematográfico Román Polanski, luego que su abogado alegó que el juez de la causa actuó "con parcialidad y prejuicios" contra su defendido.

El abogado Douglas Dalton presentó la objeción minutos antes de la hora prevista para que el juez Laurence J. Rittenband dictara sentencia en el juicio de Polanski, de 44 años, acusado de haber mantenido relaciones sexuales con una niña de 13 años. El director cinematográfico huyó a París la semana pasada.

Dalton expresó más tarde a los periodistas que esperaba convencer a Polanski de que regresara a los Estados Unidos si se designaba un nuevo juez

para la causa. El acusado manifestó en la capital francesa que no retornaría a la Unión por temor a que Rittenband no dictara "una sentencia justa".

El juez se mostró asombrado por el alegato de que había manipulado las audiencias del tribunal en beneficio de la prensa y expresado en privado el deseo de no aceptar elementos de juicio que pudieran modificar su decisión de encarcelarlo o deportar a Polanski.

Durante las dos horas que siguieron a la presentación de Dalton el caso Polanski pasó de un juzgado a otro, y finalmente se resolvió postergar todas las actuaciones hasta el 24 de febrero, fecha en que vencerá el plazo para que el juez Rittenband responda a los alegatos del abogado defensor. (AP)

Reapareció Asesor de Franz Joseph Strauss

Munich, Alemania Occidental



DIETER HUBER: Tras aparente secuestro reapareció el asesor de Franz Joseph Strauss. (Radiofoto UPI- UNIFAX).

Dieter Huber, asesor del dirigente conservador Franz Josef Strauss en cuestiones de política internacional, fue encontrado en la madrugada al día siguiente de su aparente secuestro.

Un vocero policial dijo que Huber, de 30 años de edad, fue arrojado desde un camión a las 02,00 en las proximidades del aeropuerto de Munich. Caminó hasta encontrar un teléfono público y se comunicó con la policía.

Un vehículo patrullero lo trasladó a un hospital. Huber parecía sufrir una crisis nerviosa, dijo un vocero.

Strauss, ex Ministro de Defensa y de Finanzas del Gobierno Federal, es presidente de la Unión Social Cristiana, la filial bávara del Partido Demócrata Cristiano.

La señora de Huber denunció a primera hora de ayer la desaparición de su esposo, cuyo automóvil fue encontrado cerca de su garaje. Las llaves y el perro del Huber estaban dentro del vehículo.

La agencia noticiosa de Alemania Occidental, DPA, recibió ayer una carta con la sigla KGS en la que se informaba que Huber había sido secuestrado para que Strauss pudiera "demostrar cuánto valen para él la libertad y la vida humana".

El episodio motivó conjeturas de que se hubiera constituido un nuevo grupo terrorista con el nombre de Kommando Guenther Sonnenberg en homenaje a un guerrillero urbano acusado de haber asesinado el año pasado al procurador federal Siegfried Bubac y cuyo juicio comenzará el mes próximo. (AP).

Publican Archivo Secreto de Comunistas Italianos

Roma

La publicación de un archivo secreto del "PCI", con revelaciones de crímenes de Stalin y "ocultos entendimientos" de comunistas y democristianos, puso al Secretario Comunista, Enrico Berlinguer, entre la espada y la pared.

El semanario radical italiano "L'Espresso" dio a conocer una serie de clamorosas revelaciones, mantenidas hasta ahora en secreto, y que forman parte del archivo de Pietro Secchia, ya muerto, Vicesecretario del Partido Comunista italiano en 1947.

El descubridor del secreto fue Ambrogio Donini, un comunista de la vieja guardia y estudioso de la historia de su partido, quien tuvo acceso a los documentos de Secchia.

Con el contenido de estos documentos se editará un libro en italiano, cuyo borrador aún está guardado en la caja fuerte de la empresa editorial "Feltrinelli".

Donini contó algunas historias secretas al redactor de "L'Espresso" Gianni Corbi, para que las publicara en la revista con el fin de "amonestar" a Berlinguer, por la línea de "acercamiento" que está llevando a cabo con los democristianos, en unos momentos en que el nuevo gobierno de Italia es el fantasma del horizonte político.

En sus escritos, Secchia refiere los detalles de un viaje que hizo a Moscú —sin que lo supiesen los líderes comunistas italianos— para informar a Stalin de la "traición" que estaba haciendo, a la causa comunista, el entonces Secretario General Palmiro Togliatti. (EFE).

INGLES POR RADIO NACIONAL DE CHILE

Textos de apoyo para quienes siguen el curso de inglés por radio "Round the World in English" de la BBC, que se transmite por XQB-7 emisora en Frecuencia Modulada Stereo 89.3 Mhz. de Radio Nacional de Chile, los días martes y jueves a las 20,30 horas y en colaboración con el Consejo Británico en Santiago.

LESSON 68

Medidas.

A kilometre is five eighths of a mile.

Un kilómetro equivale a cinco octavos de una milla.

Las expresiones de cantidad varían según que el sustantivo se pueda contar o no.

How many miles?
Only forty miles.
How many cigarettes?
A dozen packets.
How many passengers?
About ten.
How much food?
There is plenty.
How much water?
We don't need much.
Is there anything to eat?
Have we anything to drink?

¿Cuántas millas?
Nada más que cuarenta millas.
¿Cuántos cigarrillos?
Una docena de cajetillas.
¿Cuántos pasajeros?
Unos diez.
¿Cuánta comida?
Hay abundante (comida).
¿Cuánta agua?
No necesitamos mucha.
¿Hay algo de comida? ¿Algo para comer?
¿Tenemos algo para beber?

CONVERSACION

Mike y Jim todavía están en Bali; pero están a punto de embarcar para Java.

Mike: The boat's here, Jim. Get moving.
Jim: How far is it?
Mike: Only forty miles. Don't be soft!
Jim: At night, and on that rough sea! What's he carrying-fish?
Mike: No, you ass — he brings fish here. He's taking about ten passengers.
Jim: Oh, I see. Have we anything to drink?
Mike: About a gallon of water.
Jim: H'm, that's good. Ony cigarettes?
Mike: That's your affair — haven't you counted them?
Jim: Oh yes — about a dozen packets. And is there anything to eat?
Mike: There's plenty on board. We don't need much.
Jim: We can always catch a few fish.

Notas sobre la conversación

Jim pregunta la distancia: How far is it? — ¿Está muy lejos?
Mike le dice con firmeza: Don't be soft — No seas blando.
Para cantidades aproximadas, about: About ten passengers, About a gallon of water, About a dozen packets.

Los textos de apoyo para seguir la lección N° 69 serán publicados por "El Cronista" el próximo martes 21 de febrero.

MUSICA CONTINUADA PARA SUS HORAS DE TRABAJO Y PARA SU TIEMPO DE DESCANSO ES ALGO DE LO MUCHO QUE USTED PUEDE ENCONTRAR EN LA SINTONIA "PRIMORDIAL" DE SU F.M. 89.3 Mhz.

Monja Drogadicta Cometió a lo Menos 10 Asesinatos

Dendermonde Bélgica.

Una monja de una Orden de enfermeras es investigada por sospechase que dio muerte a por lo menos diez pacientes ancianos entre enero y agosto del año pasado para robarles sus pertenencias y venderlas para costear su uso de estupefacientes.

Fuentes policiales dijeron que desde la semana pasada se encuentra detenida la monja Cecile Blombeck, de 44 años de edad y conocida como la hermana Godfrida en la Congregación católica de San José, y quien se sabe es adicta a la morfina.

Las fuentes dijeron que la hermana Godfrida se hizo drogadicta hace ocho años tras ser operada de un

tumor cerebral y que el año pasado fue relevada en la dirección del Departamento Geriátrico de una clínica para ser sometida a un tratamiento de desintoxicación en un sanatorio privado.

Las autoridades dijeron haber ordenado la exhumación de los cadáveres de 10 personas atendidas por la acusada y fallecidas durante los primeros ocho meses del año pasado. Las autopsias, agregaron, servirán para determinar si la muerte de los pacientes fue producida por inyecciones de insulina, sustancia que puede ser letal en dosis excesivas. No fueron suministrados otros detalles. (AP).

Explosión en Barco Cubano

Vigo (España).

El congelador de bandera cubana "Mar Caribe" fue remolcado hasta la Bahía de Vigo, para ser reparado de importantes desperfectos producidos por la explosión de una bomba, informa el diario local "Faro de Vigo".

El barco se hundió y posteriormente fue reflotado y llevado a Vigo por el remolcador holandés "Orinoco".

Se desconoce la fecha y el lugar en que

sufrió el atentado, como tampoco se conocen otros datos del también buque cubano "Bahía Hondo", destruido por un incendio en atentado y que se encuentra en esta bahía para su desguace.

"El "Mar Caribe", de 106 metros de eslora y 2.600 toneladas de registro bruto había sido construido en unos astilleros de esta ciudad española (EFE).

Estudiantes de Somalia Varados en Cuba y URSS

Mogadishu-Lusaka

Centenares de estudiantes somalíes están temporalmente varados en la Unión Soviética y Cuba a pesar de los esfuerzos que hace su gobierno por traerlos de vuelta a su país, dijo aquí un funcionario del Ministerio de Educación.

Se ha mencionado la posibilidad de que los estudiantes, 370 en la URSS y 73 en Cuba, sean víctimas de una "represalia burocrática" de los dos países, después que el gobierno somalí decidió expulsar el pasado noviembre a los asesores militares soviéticos y los diplomáticos cubanos.

El Director General de Educación Superior de Somalia, Ibrahim Abyan, dijo que las autoridades soviéticas retiraron el lunes el permiso de aterrizaje a un avión de las aerolíneas de Somalia, que estaba en Roma listo para hacer el viaje y sacar a los estudiantes de la Unión Soviética.

Las autoridades cubanas rechazaron recientemente las solicitudes somalíes de enviar a la Habana un avión fletado especial, que estaría encargado de recoger a los ciudadanos somalíes que cursaban estudios de agricultura en Cuba, dijo el funcionario.

Somalia, país de gobierno socialista, envía a estudiantes al extranjero para que cursen estudios de medicina, ingeniería o agricultura y ayuden al desarrollo de su país.

Muchos fueron enviados a países del bloque comunista, donde no había incentivos de tipo occidental que pudieran disuadirlos de regresar aquí tras completar sus estudios, explicó Abyan.

Insurgentes somalíes que combaten en Etiopía Oriental han negado haber sufrido reveses en el campo de batalla del Ogaden septentrional y califican de patrañas las versiones según las cuales estarían en fuga ante las tropas etíopes.

Un comunicado dado por el Frente de Liberación de Somalia Occidental afirmó que aún se libran encarnizados combates en torno a las estratégicas localidades de Harar y Dire Dawa, entre sus propias fuerzas y las tropas etíopes que están respaldadas por soviéticos y cubanos.

El gobierno de Kenya considera que los países que suministran armas a Somalia lo hacen porque tienen "intereses creados" en la estratégica zona del Cuerno de África y advirtió que su país mantendrá una postura "hostil" ante aquéllos.

Así se manifestó el Ministro de asuntos exteriores de Kenya, Muniya Waiyaki, en una conferencia de prensa televisada a todo el país. (AP-EFE).

Radio Japonesa Invita a OVNI

Tokio

Una radioemisora de Tokio invitará Objetos Voladores no Identificados (OVNI) del espacio exterior para que hagan la próxima semana una visita al japon.

El contacto con los seres extraterrestres se hará iluminando el cielo señaló la estación.

El portavoz de la empresa radial Nihon Short-Wave Broadcasting Corp. dijo, sin embargo, que no podía pronosticar los resultados del plan.

Agregó que el experimento de una hora de duración, similar al que muestra la película norteamericana "Close Encounters", será transmitido directamente desde las 10:40 P.M. (1340 GMT).

El informante dijo que reflectores de colores blanco, azul y rojo serán iluminados hacia el cielo el 24 de febrero, un día antes del estreno de esa película en Japón.

"Sólo haremos un intento", explicó. (UPI).

Se Incendió un Boeing 707

Santa Cruz de Tenerife (Islas Canarias)

Un Boeing 707 de la empresa belga Sabena se incendió aquí justo después de aterrizar pero solo unos pocos viajeros resultaron lesionados, dijeron las autoridades.

Los funcionarios del aeropuerto dijeron que el accidente se debió a una falla en el tren de aterrizaje del avión.

Añadieron que el avión, que venía de Bruselas, se incendió al tocar tierra en el aeropuerto Los Rodeos a las 13:30 horas (08:30 EST).

El aparato se incendió totalmente, dijeron las autoridades, pero las brigadas de bomberos del aeropuerto lograron rescatar con rapidez a todas las personas que iban a bordo, a través de las salidas de emergencia.

La tripulación salió del avión empapada por el agua arrojada por los bomberos. El avión iba aparentemente lleno, con unos 138 pasajeros y siete tripulantes. Los pasajeros son turistas que vinieron a pasar sus vacaciones aquí. (AP).



PODER CAMBIARA DE MANOS: Principio de acuerdo en Rhodesia entre Ian Smith (ext. izq.) y

negros moderados Jeremiah Chirau, Ndabaningi Sithole y Abel Muzorewa.

Para gobierno de mayoría africana

Acuerdo en Rhodesia Entre Smith y Negros Moderados

Londres

El gobierno de Ian Smith y los nacionalistas moderados llegaron a un acuerdo para solucionar la crisis constitucional de Rhodesia, se anunció en Salisbury.

Como primera consecuencia de este acuerdo se espera el establecimiento de un gobierno de transición en los próximos días, para llevar al país a un gobierno de mayoría negra.

Este concierto entre el gobierno minoritario blanco de Ian Smith y los tres principales dirigentes nacionalistas moderados. El Obispo Abel Muzorewa, el Reverendo Ndabaningi Sithole y el Jefe Tribal y Senador en el actual Parlamento de Salisbury, Jeremiah Chirau, culmina más de dos meses de intensas negociaciones.

Después de haber rechazado como inaceptable el plan angloamericano para resolver el problema de Rhodesia, el Primer Ministro Ian Smith emprendió una nueva iniciativa que el mismo calificó como "la solución interna", con los dirigentes basados en territorio rhodesiano y considerados como "moderados".

El líder blanco, sin embargo, excluyó deliberadamente de esta iniciativa a los dirigentes del Frente Patriótico, Joshua Nkomo y Robert Mugabe, a quienes apoyan las unidades guerrilleras que desde hace cinco años hostigan a las fuerzas de Smith, desde bases en Mozambique y Zambia.

Con el fin de atraerse a los dirigentes moderados, el Premier rhodesiano ofreció aceptar el sufragio universal para los mayores de 18 años, sin restricciones, pero exigiendo a cambio que los nacionalistas aceptaran ciertas garantías para la minoría blanca, una vez que se lleve a cabo la transferencia de poderes.

Estas garantías, que han sido aceptadas por los dirigentes nacionalistas, consisten en el mantenimiento de la actual estructura de las fuerzas de seguridad rhodesianas que, con algunas modificaciones, continuarán bajo el control de la minoría blanca.

Y en reservar 28 de los cien escaños de que constará el nuevo Parlamento de Zimbarwe, para la minoría blanca, bajo la condición de que estos escaños sean elegidos por listas electorales separadas.

Este fue el único punto de

disensión entre Smith y uno de los dirigentes, el Obispo Abel Muzorewa, que parece haber quedado resuelto y ha hecho posible el logro de este acuerdo en principio.

Con ello Smith parece haber desbaratado definitivamente los planes de Washington de imponer una inspección conjunta, aunque deja por resolver el importante problema de las guerrillas del Frente Patriótico, que, ahora más que nunca, lucharán por conseguir la victoria total.

Otra de las dificultades a superar es la de conseguir la bendición de Londres a esta "solución interna", ya que, como potencia colonial todavía responsable técnicamente de Rhodesia, compete a Gran Bretaña conceder la independencia que dé lugar al nacimiento del nuevo estado africano de Zimbarwe.

Así, por vez primera en casi un siglo, los casi seis millones de africanos dejarán de estar controlados por 280,000 blancos, si las circunstancias permiten que la iniciativa de Smith se desarrolle hasta sus últimas consecuencias. (EFE)

"Plan de Carter obstaculiza la paz", dice Begin

Israel Critica Venta de Aviones de USA a Egipto y Arabia Saudita

Jerusalén-El Cairo

El Primer Ministro Menahem Begin dijo que el plan del Presidente norteamericano Jimmy Carter de vender aviones militares a Egipto y Arabia Saudita es "un obstáculo a las negociaciones de paz" y pidió a los Estados Unidos que revisen esa posición.

Terroristas de la OLP se Atribuyen Atentado.

Beirut

La Organización para la Liberación de Palestina (OLP) se atribuyó la responsabilidad por la explosión de una bomba en Jerusalén, que provocó dos muertos y dejó heridas a otras 43 personas.

Un funcionario de la Oficina Unificada de Información Internacional de la OLP, conformó que la bomba que explotó en un autobús fue obra de los terroristas árabes, agregando que más tarde se darían detalles del hecho.

Entretanto la policía israelí intensificó la búsqueda de los autores de la peor explosión dinamitera de las guerrillas árabes en más de dos años.

La bomba destruyó la parte trasera del autobús y rompió ventanas de los apartamentos situados a cientos de metros a la redonda.

Restos humanos quedaron esparcidos en el piso del autobús entre cristales rotos, pelucas, maletines y flores, dijeron los testigos.

Este fue el peor incidente desde noviembre de 1975, cuando una explosión frente a un bar de Jerusalén mató a siete personas e hirió a otras 48.

Un vocero de la policía dijo que se hicieron algunos arrestos inmediatamente después de la explosión y que la búsqueda será intensificada. (UPI)

La propuesta venta "representa un grave peligro para las posibilidades de paz y la seguridad de Israel", dijo Begin al Parlamento, en la primera declaración oficial israelí tras el anuncio de Washington.

Dijo que la venta de aviones de combate a Egipto estimularía las "amenazas de guerra" que, dijo, han aparecido en la prensa egipcia, y dificultarían las negociaciones.

Estados Unidos "tiene que comprender que la entrega en este momento de armas agresivas no puede ser sino... un obstáculo a las negociaciones de paz", dijo Begin.

Según fuentes, Begin hizo saber su posición al embajador norteamericano Samuel Lewis y presentó una protesta oficial en ese sentido.

Begin descartó la afirmación de que los aviones F-15 que se venderían a Arabia Saudita no serían usados contra Israel.

"No importa cuales sean las promesas, estas armas se abrirían paso en cualquier nueva guerra hasta llegar al frente mismo", dijo Begin.

También anunció que irá a Washington el mes próximo para discutir con Carter los asuntos de las negociaciones de paz y de las ventas de armas. No se dieron fechas.

Se supone que el Ministro de Defensa Ezer Weizman también pedirá la revisión del trato de venta cuando viaje a Washington el 6 de marzo.

El Presidente Anwar Sadat dice que Washington se ha convertido en un "total compañero en las gestiones de paz en el Medio Oriente, pero un influyente columnista advirtió a Egipto que no espere resultados concretos de la iniciativa norteamericana.

Evaluando el balance de su reciente recorrido por ocho naciones, incluyendo Estados Unidos, Sadat dijo en una entrevista por televisión: "le dije a los norteamericanos que son nuestros compañeros. Estados Unidos no es un observador; sino una parte principal en las gestiones de paz". (UPI-AP).



785

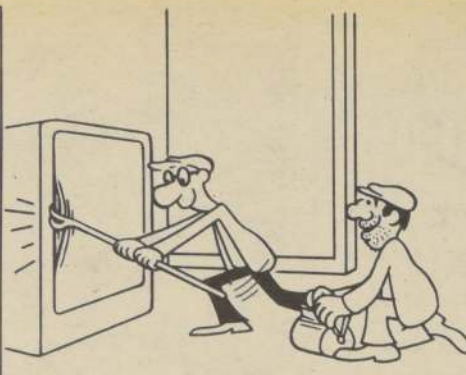
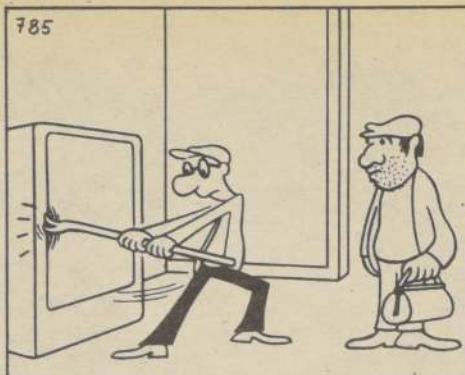

SANTIAGO AL día

SAN
Samuel se celebra hoy.

PAGO
de las jubilaciones de los pensionados del Servicio de Seguro Social comienza hoy. Esta se hará en el horario habitual de 8 a 14 horas, en los diversos locales de la institución. Hoy se cancela a los jubilados cuyos apellidos comiencen con las letras A y B.

FRECUENCIA
Mod, el simpático grupo vocal femenino chileno, de gran aceptación en el pasado Festival de la Canción de Viña del Mar, grabó un disco Long Play. Por supuesto, en él se puede escuchar el tema sexy-erótico "Duele Duele", gran favorito de los varones. Se encuentra ya a la venta en las mejores disquerías de la capital.

BUGSY
Malone", subtitulada en español "Los pequeños gangsters" es el estreno musical de hoy en la capital. El filme tiene como protagonista a Jodie Foster y su trama está ambientada en Chicago, en el tiempo

de la ley seca. En la cinta sólo actúan niños. Se exhibe exclusivamente en el cine Gran Palace, desde las 14 horas.

PRINCIPE
y "Mendigo", la inmortal obra de Mark Twain, llega a la pantalla de Canal 13, gracias a una producción de la BBC de Londres. Es una serial inglesa, especial para la Franja Cultural, que cuenta con la actuación de Nicholas Lyndhurst. Se exhibe a las 21.30 horas.

EXPOSICION

colectiva de los maestros Toral, Court, Dávila, Rojo y Vicuña, se puede visitar en la Galería Cal, ubicada en Santa Lucía 230. Allí se exhibe lo más representativo de la obra de estos pintores.

VUELVEN

a las pantallas de la capital, Terence Hill y Bud Spencer, en el filme "Dos Misioneros Rebeldes". La pareja se hizo muy famosa en la serie de películas de Trinity. Se exhibe desde hoy en los cines Imperio y California, para mayores de 14 años.

discútalos con El Cronista



AVENIDA ESPAÑA

Señora Directora:

Ahora que se han otorgado fondos especiales para repavimentar calzadas y aceras deterioradas a lo largo de las ciudades del país, sería muy conveniente que el Alcalde de Santiago, señor Patricio Mekis, cuya labor ha sido ejemplar y encomiable, se acordara de la Avenida España de la capital, cuyas aceras están en estado muy deficiente.

Se han hecho nuevas instalaciones de agua potable a lo largo de varias cuadras, y los hoyos se han retapado con tierra solamente, dejando montones de piedras, soleras y escombros a la vista, lo cual es de feo aspecto y además molesta a los peatones. No hay lustrada que resista el paso por esos terrenos. Sería muy conveniente una visita ocular para darse cuenta de inmediato de este problema, que requiere una rápida solución antes que lleguen las lluvias y el lodo empeore esta situación.

Otro aspecto es el relativo a los prados que existen a ambos lados de esta hermosa avenida, los que se encuentran secos y en el más completo abandono

municipal. Pero ese es otro cantar, ya que se trata de fondos diferentes. Lo urgente es terminar con los montones de tierra y reponer el empedrado destruido en las aceras de Avenida España, para que recobre su buen aspecto y permita el paso de los peatones en forma más limpia y cómoda.

Luis Rodrigo Iñigo
Onofre Jarpa 2373
(Avda. España Alt. 244)

MALOS INFORMADORES

Señora Directora:

Intencionalmente, he dejado pasar el tiempo desde que las Naciones Unidas tomaron ese inicuo acuerdo en contra de nuestro país a fin de que las pasiones se decantaran. Pero, ahora, con tranquilidad, le escribo para darle a conocer mi opinión sobre los diplomáticos acreditados en Chile pertenecientes a naciones que votaron en contra nuestra.

Obviamente sus respectivos gobiernos han debido basarse en los informes que envían sus representantes y al votar en contra de Chile se demuestra una de dos cosas: Que si informaron correctamente respecto a

nuestra realidad sus informes no fueron tomados en cuenta. O bien, que enviaron noticias falsas sobre la actual situación chilena.

En ambos casos, nuestra Cancillería debería llamar a esos diplomáticos y entregarles sus pasaportes: Por mentirosos o por no tener ninguna influencia ante sus respectivos Gobiernos.

Todo lo anterior, porque es inaceptable que países que se dicen amigos nuestros hayan contribuido con sus votos a condenarnos basados en afirmaciones calumniosas, reñidas con la verdad, exageradas o inexactas. Y quienes envían esta clase de datos son los señores embajadores residentes en Chile.

Estos caballeros deben ser devueltos a sus respectivos países, porque Chile no debe aceptar que sigan residiendo acá mentirosos o tergiversadores. O bien, señores que envían informaciones que no son tomadas en cuenta, es decir, que "no cortan ni pinchan" ante sus autoridades.

Saluda atentamente a la señora Directora: CHILENO PATRIOTA.

En EE.UU.

Programa Masivo de Vacunación

NUEVA YORK (ANSA, por Robert Coit.)— El Ministerio de Sanidad de Washington anunció un gran proyecto: la vacunación del 90 por ciento de los niños norteamericanos, desde ya hasta el mes de octubre de 1978, y la continuación de un esfuerzo permanente que asegure en el futuro la inmunidad de los tres millones de niños que nacen anualmente en los Estados Unidos.

Se creía que ya todos los pequeños estaban inmunizados, dada la difusión del método de la vacunación obligatoria. Por lo tanto despierta cierta sorpresa advertir que, es un país como los Estados Unidos, existe una preocupación creciente por la insuficiencia de la inmunización.

La verdad es que, actualmente, unos veinte millones de niños menores de quince años necesitan en este país una o más vacunas para estar completamente protegidos. Y el problema es de una gravedad aún mayor en la mayor parte de las otras naciones, tanto que este año la "Organización Mundial de la Salud" sintió la necesidad de establecer una "Jornada Mundial de la Salud", cuya palabra de orden era la siguiente: "Vacunar significa proteger a nuestros hijos".

Se sabe que la introducción y el uso generalizado de vacunas siempre fueron seguidos por una fuerte regresión de la enfermedad en cuestión. Por ejemplo, en los Estados Unidos, la poliomielitis ha desaparecido casi por completo. Hoy se registran menos de diez casos anuales, contra los mil quinientos o más de otras épocas, y esto gracias a la vacuna inactivada de Salk y luego a la viva de Sabín. La frecuencia de sarampión, se redujo al diez por ciento después de la introducción de las vacunas vivas, a mediados de los años setenta. Progresos análogos se llevaron a cabo en relación con la difteria; y también la vacuna contra las paperas, aunque se deja librada a la iniciativa privada, logró éxito. En cuanto a la viruela, se debilitó completamente en USA hace unos treinta años más o menos, tanto que fue posible, como en otras naciones, abolir su obligatoriedad. Finalmente, los casos de tuberculosis son ya tan raros (menos del uno por ciento de los niños de quince años reaccionan positivamente a la prueba de la tuberculina) que la vacunación casi no se practica.

A pesar de estos resultados alentadores, queda mucho por hacer, puesto que aún hoy más de un tercio de los niños norteamericanos de uno a cuatro años no están vacunados ni contra el sarampión ni contra la rubéola, ni sobre todo han tomado la serie completa de vacunas contra la poliomielitis, y un cuarto de ellos no se han aplicado la vacunación completa contra la difteria, el tétano y la tos convulsiva.

La Copla del Día

VENDIA LA BASURA

(Cable de la UPI)

En Filadelfia un señor se niega a pagar la multa que sin su propia consulta le impuso un serio Inspector.

Acusaban al vecino de no entregar la basura, lo que hacía muy impura la propiedad del cretino.

Pero el Señor de verdad ganó el debate mostrando cómo se iba transformando basura en utilidad.

Manuel Bianchi

Mantenimiento de Caminos

El constante y progresivo deterioro del Camino Longitudinal adquiere actualmente proporciones realmente desastrosas, lo que obligará al Gobierno a contratar un crédito con el Banco Mundial, por unos 40 millones de dólares, a fin de financiar las reparaciones de una segunda etapa de recuperación de la vía. Las obras totales de mejoramiento de esta ruta que recorre el país de norte a sur, son estimadas en más de 150 millones de dólares, cantidad que permite formarse un concepto aproximado del deterioro sufrido por los pavimentos.

El Ministro de Obras Públicas, Hugo León Puelma, que puso en marcha hace dos meses un programa de repavimentación de 480 kilómetros, ha explicado en conferencia de prensa que esos trabajos, que se realizan dentro de los plazos y condiciones previstas, están lejos de constituir una solución definitiva al problema, pues el camino ha continuado sufriendo daños a causa del avance continuo del desgaste.

Los ingenieros de Vialidad creen que una de las causas principales del deterioro creciente del pavimento, es el tránsito de camiones superpesados, que exceden los límites de peso autorizados por la ley vigente. A ello es preciso agregar el abandono en que se mantuvo la red vial nacional durante los regímenes pasados, lo que se tradujo en los daños que el país ahora está constatando y que el Gobierno trata de remediar.

La importancia de un adecuado sistema de transporte caminero por buenas rutas y el alto costo que significa la mantención y mejoramiento de estas vías, hacen necesario impulsar una mayor colaboración del público y los usuarios para mantenerlas en adecuadas condiciones de uso. En la medida que la comunidad adquiera hábitos de protección de los caminos, de limpieza y de utilización racional de los mismos con vehículos apropiados, el Estado verá aliviados sus esfuerzos para mantener y ampliar las construcciones viales. Junto con ello, se hace necesaria una mayor vigilancia y control para sancionar a quienes, por inercia, incultura o mala fe, contribuyan a dañar este importante bien nacional.

El Duelo

Hasta unos 25 o 30 años atrás, los parientes de un fallecido vestían de luto riguroso. Pero como la carestía de la vida hizo poco menos que imposible comprar terno, sombrero, corbata y zapatos negros y camisas blancas, los "dolientes" comenzaron a usar sólo corbata negra y actualmente ya ni siquiera lo hacen, con la explicación de que "El duelo se lleva en el alma" y no en la vestimenta.

En lo que no ha habido cambios es en la forma cómo los amigos manifiestan su pésame a los deudos. Además del abrazo clásico, hay ejemplares que le colocan al doliente una mano en un hombro y agachando la cabeza la mueven de este a oeste murmurando "ayudándole a sentir".

Otros agregan una sorbida por la nariz. Dos sorbetes indican que sienten gran dolor y tres sorbidas indican que el fulano es un hipócrita de siete suelas y que la consabida frase de consuelo se dice sólo de los dientes para afuera. Estos sujetos dicen "la delantera no más nos lleva". Otros son más pesimistas y dicen "para allá vamos todos".

Otra frase que se repite en los velorios desde hace decenas de años es aquello de "quedó igualito"; "parece que estuviera durmiendo". Y luego de atisbar al fallecido por sobre el vidrio de la urna se retiran a un rincón de la capilla ardiente a contar chistes, porque es sabido que los mejores cuentos son los que se dicen en los velorios.

LECTOR.— ¿Y qué le ha dado por estar tan fúnebre, hablando de puros muertos?

YO.— No me ha dado nada, señor mío. Simplemente estoy destacando la falta de originalidad de la gente. Lo que quiero anotar es que desde los tiempos de los serenos y las calesas se vienen repitiendo las mismas frases: "Ayudándole a sentir", "la delantera no más nos lleva" y "para allá vamos todos".

OSKAR



— ¿Este era el fantástico veraneo casero de que me hablabas...?
— ¿Y cómo iba a saber yo que nos iban a cortar el agua?

Intervención Ruso-Cubana en Africa

Nadie puede ya dudar de que la intervención comunista dirigida desde Moscú en Africa, es cada día más franca y copiosa. Sin embargo el gobierno, ruso lo niega y sus actividades se escondan en la pantalla que les ofrece Fidel Castro desde Cuba, y que está traducida en más de veintisiete mil oficiales, soldados y técnicos cubanos repartidos en todo el largo y ancho del Continente Negro.

Es sabido que el armamento de la tropa castrista lo proporciona Rusia, por la vía aérea. Todo esto quedó comprobado con saciedad durante el viaje reciente de Raúl Castro a Africa y desde donde se trasladó a Moscú para recibir instrucciones.

Ahora son los propios gobiernos africanos, aún no contaminados por el comunismo, los que ponen el grito en el cielo por la intervención descarada de Rusia y Cuba dentro de sus fronteras.

En efecto, cables recientes de las más serias Agencias Informativas enviados desde Mogadiscio, Kartum y Lusaka, comunican que el Presidente somalí, General Siad Barre, se dirigió a sus compatriotas para exhortarlos a la lucha por su independencia y condenar el "colonialismo etíope y a sus aliados soviéticos-cubanos".

Por otra parte desde Kartum, la capital del Sudán, su presidente Gaafar Mohamed Numeiri declaró ayer que "la Unión Soviética se ha propuesto apoderarse de toda Africa pedazo a pedazo" con el aporte de tropas cubanas y armamento comunista.

Los jefes africanos citados se quejaron en sus declaraciones por la falta de interés de los Estados Unidos en la tragedia africana, la cual culminará en favor de los comunistas si el Presidente Carter no toma "la iniciativa en la restricción de las actividades soviéticas en Africa".

A Cuba están llegando técnicos y operadores de armamento ruso, enviados desde Moscú, para sustituir a los cubanos que combaten en Africa. Sobre esta "invasión moscovita" en la América Latina tampoco se ha producido una reacción franca de repudio de la Casa Blanca como todos lo esperaban.

B.

Humor

Las autoridades de la escuela donde estudian mis hijos me consultaron si estoy de acuerdo con que se les imparta educación sexual. Desde luego les he dicho que no, y he sido de la misma opinión desde que los traje la cigüeña.

INFLACION

La inflación ha llegado a la industria hotelera. Ahora los botones extienden las dos palmas para pedir propina.

DESEMPLEO

El problema es que cada vez más gente busca trabajo, y menos gente busca trabajar.

CONFIANZA

La gente está perdiendo la confianza en el sistema educativo norteamericano. El domingo leí los avisos clasificados de los diarios donde piden empleados y casi todo el mundo requiere un título universitario o dos semanas de experiencia en otro trabajo.

Superficie Agrícola Sembrada

Manuel José Gamonal

El Instituto Nacional de Estadísticas acaba de informar sobre los resultados que se han obtenido en la presente temporada agrícola que se encuentra en la etapa de "superficie sembrada".

Las "cifras provisionales" que dio a conocer el INE, están señalando que de los 14 "cultivos tradicionales", en 8 se produjo aumento en la superficie sembrada y en los 6 restantes, hubo reducciones de tal superficie.

Lo primero que debe considerarse al examinar estas informaciones es que la encuesta que se efectúa en este momento, se refiere a la extensión de tierra que se sembró con tales cultivos. No se trata, por tanto, de resultados de cosecha, pues para ella falta mucho tiempo.

En segundo término, el final de un año agrícola se mide teniendo a la vista los resultados de la encuesta de las cosechas y no antes. Por lo que parece prematuro hacer alguna afirmación en tal sentido, sin tener realizada dicha encuesta.

No podemos saber todavía si habrá suficiente cantidad de trigo, cebada, papa, remolacha o maíz para el año, pues aún no se cosecha lo que está recién sembrado.

En tercer lugar, para cualquier análisis acerca de producciones, debe tenerse muy presente la política general del modelo económico que está dirigiendo la economía chilena.

El país es un centro productor con capacidad de exportación inagotable. Lo que importa a la política, es aprovechar al máximo esa capacidad en los sectores que se conocen como con "ventajas comparativas". Estas son aquellas que permiten a algún sector productivo, primero producir y luego exportar obteniendo mejores precios que otros, es decir, si se comparan las ventajas de uno y otro, uno de ellos sale ganando: tiene más ventajas en cuanto a rentabilidad, utilidad, ganancias, que el otro u otros.

Chile tiene tales ventajas comparativas en varios rubros productivos y exportadores. Mediante la venta de los productos de tales sectores se logran divisas que el Estado administra buscando su mejor aprovechamiento. Así es como vende cobre, minerales en general, productos industriales, otras materias primas, frutas y otros productos agropecuarios, madera y celulosa, productos del mar, etc.

Con la utilidad que obtiene de tales negocios internacionales, puede comprar los otros productos que necesita y que, o no produce o le resulta muy caro producirlos y por lo tanto conviene más comprarlos en el exterior.

En síntesis, los dólares que el país consigue mediante su comercio exterior, son precisamente para gastarlos en inversiones que son ahorro y en pagar lo que se necesita comprar fuera de Chile.

Lo que se ha hecho en materia de fomento a la exportación a través de fijación de un tipo de cambio real, ha permitido establecer una verdadera corriente de exportaciones y por tanto, de ingresos en dólares.

De lo anterior desprendemos que si, por alguna causa de mercado, se produjera alguna baja en la cosecha de alguno de los 14 cultivos tradicionales, el país cuenta con los recursos en dólares para suplir la falta con la importación, tal como lo indica una economía moderna que lleva hacia el desarrollo integral de los pueblos.

CEMA-Chile Inicia Campaña de Venta de Artículos y Uniformes Escolares

El próximo lunes comienza la Campaña de Venta de la Línea Escolar promocionada por CEMA Chile para las socias y público en general.

Ramón Sáez Rauld, Jefe del Subdepartamento de Comercialización explicó:

"Los artículos estarán a la venta en tres tiendas de la entidad ubicadas en Nataniel N° 516, Ortúzar N° 37 (Ñuñoa) y al costado del Claustro del 900

por Martín al llegar a Por tugal".

Dijo que también se cuenta con dos carros móviles que recorrerán diversos lugares del sector urbano y rural del Área Metropolitana.

Agregó que los cientos de prendas escolares, para jóvenes de ambos sexos que serán expuestos a la venta, fueron confeccionados en los Talleres de CEMA Chile.

Por otra parte, indicó que la campaña de uniformes y útiles escolares permanecerá abierta a las socias y público durante toda la temporada.

A continuación CEMA Chile da a conocer la lista de precios de los artículos que exhibirá a la venta a contar del lunes 20 de este mes.

LISTA DE PRECIOS DE LINEA ESCOLAR

ARTICULO	TALLAS	PROVEEDOR	PRECIO SOCIAS	PRECIO PUBLICO
Pintora en cuadrillé polyester azul	6/10	CEMA-Chile	\$ 105,00	\$ 117,00
Pintora en cuadrillé polyester azul	12/14	CEMA-Chile	127,00	141,00
Pintora en cuadrillé polyester azul	16/18	CEMA-Chile	147,00	164,00
Blusas escolares en popelina polyester blanca	6/10	CEMA-Chile	85,00	95,00
Blusas escolares en popelina polyester blanca	12/14	CEMA-Chile	98,00	109,00
Blusas escolares en popelina polyester blanca	16/18	CEMA-Chile	112,00	124,00
Jumper escolar en frevira azul marino	6/10	CEMA-Chile	107,00	119,00
Jumper escolar en frevira azul marino	12/14	CEMA-Chile	126,00	140,00
Jumper escolar en frevira azul marino	16/18	CEMA-Chile	145,00	160,00
Jumper escolar en casimir azul marino	6/10	CEMA-Chile	149,00	165,00
Jumper escolar en casimir azul marino	12/14	CEMA-Chile	170,00	189,00
Jumper escolar en casimir azul marino	16/18	CEMA-Chile	187,00	207,00
Colonas en tursor beige	6/10	CEMA-Chile	121,00	134,00
Colonas en tursor beige	12/14	CEMA-Chile	146,00	162,00
Colonas en tursor beige	16/18	CEMA-Chile	167,00	185,00
Camisas escolar en popelina polyester celeste	6/10	CEMA-Chile	94,00	104,00
Camisas escolar en popelina polyester celeste	12/14	CEMA-Chile	108,00	120,00
Camisas escolar en popelina polyester celeste	16/18	CEMA-Chile	122,00	136,00
Pantalón colegio en frevira gris	6/10	CEMA-Chile	140,00	155,00
Pantalón colegio en frevira gris	12/14	CEMA-Chile	160,00	178,00
Pantalón colegio en frevira gris	16/18	CEMA-Chile	174,00	194,00
Pantalón colegio en casimir gris	6/10	CEMA-Chile	155,00	172,00
Pantalón colegio en casimir gris	12/14	CEMA-Chile	180,00	200,00
Pantalón colegio en casimir gris	16/18	CEMA-Chile	195,00	217,00
Blue jeans en mezclilla azul tipo Indigo	6/10	CEMA-Chile	160,00	178,00
Blue jeans en mezclilla azul tipo Indigo	12/14	CEMA-Chile	180,00	200,00
Blue jeans en mezclilla azul tipo Indigo	16/18	CEMA-Chile	198,00	220,00
Blue jeans en mezclilla azul tipo Colegial	6/10	CEMA-Chile	126,00	140,00
Blue jeans en mezclilla azul tipo Colegial	12/14	CEMA-Chile	140,00	156,00
Blue jeans en mezclilla azul tipo Colegial	16/18	CEMA-Chile	154,00	170,00
Vestón colegio en franela azul piedra	6/10	CEMA-Chile	465,00	520,00
Vestón colegio en franela azul piedra	12/14	CEMA-Chile	510,00	570,00
Vestón colegio en franela azul piedra	16/18	CEMA-Chile	555,00	620,00

DEPARTAMENTO DE RELACIONES PUBLICAS
CEMA-CHILE

MINI PRECIO

AUTOSERVICIO

Ofertas de Veraneo

ARROZ
TUCAPEL \$ 14,20
Escogido 1 kilo

LECHE
CONDENSADA \$ 14,80
400 Grs.

PAPEL
CONFORT \$ 4,80
Rollo

CORBATAS
LUCCETTI \$ 9,50
400 Grs.

HARINA
SELECTA \$ 39,00
3 Kgs.

ATUN
ESPAÑOL \$ 29,50
Canimar 250 Grs.

SARDINAS
EN ACEITE \$ 13,90
Cardumen 180 Grs.

DURAZNO
LA COLINA \$ 19,90
850 Grs.

ACEITE
LA REINA \$ 15,50
1/2 Lt.

RINSO
FAMILIAR \$ 10,20
300 Grs.

CAFE AMIGO \$ 34,50
Brasilero 50 Grs.

PISCO CAPEL \$ 39,90
Selección

WHISKY
Johnny Walker \$ 179,00
Etiq' Roja 3/4

MINI PRECIO

AUTOSERVICIO

VITACURA
7648

Indicó el doctor Angel Guzmán

Chile Cuenta con Atención Médica en Casi Todas sus Localidades

Chile ha sido pionero en la distribución territorial armónica de sus profesionales médicos. De allí que el Ministerio de Salud tenga en marcha el Sistema de los Profesionales en ciclo de Destinación, garantizando la atención de la población y, simultáneamente, las oportunidades de trabajo para su personal médico.

Esta modalidad de contrato para los médicos cirujanos y odontólogos, "asegura una adecuada distribución de estos recursos profesionales en el territorio nacional, considerando tanto la atención primaria como el desarrollo armónico de especialidades para centros asistenciales de mayor complejidad en provincias como en centros metropolitanos", manifestó el Dr. Angel Guzmán, Jefe del Departamento de Recursos Humanos de esa Cartera.

Agregó que el sistema vigente mantiene contratos en localidades y establecimientos del SNS donde se desea incentivar la incorporación del profesional médico para que cumpla una labor asistencial, ofreciendo por ello incentivos superiores a otro tipo de contratos y la posibilidad de financiar al profesional un período de perfeccionamiento. Este perfeccionamiento es obtenido a través de becas cuya tuición docente es de responsabilidad de las facultades de Medicina tanto en su concepción curricular como duración.

El sistema puesto en marcha por el Ministerio de Salud Pública tiene un triple significado: por un lado, impulsa, mantiene y mejora la cobertura de atención de las provincias y zonas rurales asegurando que no falten médicos en ninguna localidad del país como en el hecho ocurre, salvo excepciones; participan junto a la Universidad en la formación de especialistas de acuerdo a las verdaderas necesidades de Chile, y, finalmente, se convierte, aunque no en el único, en el principal y más importante empleador de profesionales en virtud a los requerimientos de Salud Pública del país.

LAS BECAS

Las becas de perfeccionamiento están orientadas a asegurar médicos especialistas para Chile. Existe la beca primaria que es la que el profesional comienza antes que cumpla un año de su obtención del título, y a través de la cual se compromete a trabajar, al término de ella, en un hospital de provincia y durante un período determinado. Con ello se da oportunidad al centro asistencial y a los pacientes de las regiones contar con los especialistas requeridos. Y la secundaria, o también llamada beca de retorno en que el médico luego de cumplir un período de trabajo en provincias obtiene una beca. Todas las plazas o cargos para profesionales en el ciclo de Destinación se ofrecen a través de concursos públicos nacionales.

Los becados se forman en servicios hospitalarios acreditados como docentes por la Asociación Chilena de Facultades de Medicina. En ellos se da perfeccionamiento de post-gradó y en base a programas cuya elaboración y duración son de responsabilidad de las propias Facultades de Medicina. La certificación final de especialistas también es otorgada actualmente por las Facultades de Medicina.

Mediante este sistema de incentivos del trabajo médico, se ha logrado exitosos resultados, a juicio del Dr. Guzmán, permitiendo que el país cuente con atención médica o acceso fácil a ella en prácticamente casi todas sus localidades. Todo ello ha sido posible -añotó finalmente, gracias a una permanente coordinación docente asistencial entre el Ministerio de Salud y las Facultades de Medicina".

Informes insisten

AGA Debería Extremar Medidas de Seguridad

En las dos primeras crónicas sobre la situación de la industria AGA Chile, "El Cronista" entregó la posición de los ejecutivos con respecto a la solicitud de erradicación de los vecinos, así como también los dos accidentes que determinaron la posición mantenida por los pobladores.

Hoy, nos corresponde dar a conocer el informe de Salud Ocupacional, área sur del S.N.S., fechado el 9 de noviembre de 1976 y uno preliminar, realizado por Técnicos designados por la Intendencia de Santiago y entregado al Alcalde de San Miguel, Raúl Alcaíno.

El primero de ellos, fue solicitado a raíz del accidente ocurrido en AGA el 20 de octubre de 1976. El segundo se originó en el incendio del mes pasado.

SERVICIO NACIONAL DE SALUD

Luego de referirse a las posibles causas del accidente, el Jefe del Servicio de Salud Ocupacional, ingeniero Rubén Meléndez destaca los siguientes puntos:

"Los cilindros en su mayoría pertenecen a los clientes. Su revisión se traduce en un examen ocular. Por ejemplo, en un cilindro cuya abolladura vertical sea de 3 a 5 milímetros en el cuello, es rechazado el llenado. Otra revisión es el contenido de material poroso y la cantidad de acetona de los cilindros de acetileno".

"Llama la atención observar tubos fabricados en 1920 y otros más antiguos, a los que jamás se les ha sometido a prueba de

resistencia y revisión interna, por el solo hecho de no remover el material poroso y acetona".

"Conviene destacar que los cilindros no tienen color característico que les identifique con facilidad con otros cilindros usados con otros gases".

CONCLUSIONES

"Esta industria se clasifica como industria peligrosa, por lo tanto, corresponde su traslado en el tiempo más breve".

Además de recomendar su erradicación, la oficina agrega que "se debe normalizar y exigir las pruebas de resistencia y revisiones internas y externas de todos los envases de gases a presión. También, estampar a golpe las fechas en que éstas se ejecutan".

Finalmente, se indica, que deben normalizarse los colores característicos para cada tipo de gases, "o colocar el nombre del contenido en forma clara y visible a gran distancia" y, "extremar las medidas de seguridad en esta planta, exigiendo control sobre los cilindros antes de su llenado.

EL ALCALDE

Por su parte, el alcalde de San Miguel, Raúl Alcaíno, indicó que, "su principal preocupación es la tranquilidad de los vecinos". "Me explico la inquietud producida por los accidentes registrados, y, por otra parte, estimo atendibles las explicaciones que desde el punto de vista técnico dieron los

personeros de la industria".

De opinión de que se agotaran los medios para determinar las causas de accidentes y calificar el grado de peligrosidad de la fábrica, el alcalde solicitó al Intendente de la Región Metropolitana, la designación de una comisión técnica idónea.

"Esta se encuentra abocada al estudio del problema" expresó Raúl Alcaíno, agregando que en un primer informe "Ha hecho presente que por el momento no se conocen las causas reales que provocaron la explosión del balón (el 23 de enero de este año), presumiéndose que se debió a socavaciones y porosidades observadas en las paredes interiores del cilindro".

Desde el punto de vista de la Comisión, expresó la autoridad municipal, "se recomienda que la industria disponga de un sistema de control más avanzado y objetivo para determinar el comportamiento físico de los cilindros y su uso".

También aconseja "exigir que el personal que trabaja en AGA, use ropa y elementos adecuados, con el fin de evitar la producción de chispas".

Finalmente, el informe expresa que, "la circunstancia de encontrarse esta industria rodeada de grupos habitacionales, hace aconsejable —a juicio de la comisión— su total erradicación".

El alcalde Raúl Alcaíno, expresó que, "una vez agotadas todas las investigaciones que sobre este caso se realizan, la Municipalidad adoptará las medidas pertinentes".



El Jefe de Estado durante la entrevista que sostuvo, ayer en la mañana en su despacho de la Comandancia en Jefe del Ejército, en el Ministerio de Defensa Nacional, con el Ministro de Educación de Panamá, doctor Aristides Royo.

Primera Dama Satisfecha por Logros de Entidades Femeninas en el Sur

Destacó la creación de los Hogares de la Madre Campesina, el Centro de Rehabilitación de Alcohólicos y las tareas que se realizan en la construcción de la carretera Longitudinal Austral

Su satisfacción frente a la labor social que desarrollan las diversas entidades femeninas, especialmente CEMA-Chile en la Décima, Decimoprimera y Decimosegunda Región, manifestó ayer, en conferencia de prensa, la Primera Dama de la Nación, Lucía Hiriart de Pinochet.

La esposa del Jefe de Estado se refirió, en su encuentro con los periodistas, a los aspectos más destacados de su reciente visita a esas zonas, la que realizó acompañando al General Pinochet entre el 4 y el 14 del presente.

Fundamentalmente resaltó el espíritu de la mujer, empeñada en prestar ayuda a los más necesitados.

"Durante mi viaje —señaló la Primera Dama— pude solucionar pequeños problemas, pero que en el fondo no son más que inquietudes, ya que con el contacto personal resulta mucho más fácil salvar los obstáculos

que implica el desarrollo de la acción social que llevan a cabo las diversas organizaciones femeninas."

Al requerirse le formulé los principales logros que ella detectó en su gira, mencionó, de manera muy especial el funcionamiento de los Hogares de la Madre Campesina y del litoral, recintos destinados a atender a las madres provenientes de sectores apartados.

Asimismo, destacó la labor que ejecuta el Centro de Rehabilitación de Alcohólicos, en la localidad de Maullín, el cual mediante la gestión de CEMA-Chile ha resuelto ese grave problema social en esta región de nuestro territorio.

Añadió que, sin embargo, la situación creó un problema ya que ahora esas personas, los rehabilitados, vuelven a la realidad, reclaman trabajo, alimentos y vestimentas, aspectos que antes, por su condición de enfermos étlicos, no les interesaba.

Igualmente, la Primera Dama recaló la gran importancia de las organizaciones femeninas en los lugares más apartados que ella tuvo oportunidad de visitar, donde señaló: "existe un gran espíritu de trabajo y superación".

También se manifestó satisfecha por la tarea que realizan los trabajadores que ejecutan las obras de la carretera Longitudinal Austral, en construcción, vía que unirá a las provincias de Llanquihue, Chiloé y Aysén.

"Ellos —dijo— están laborando en una forma patriótica increíble; esa gente anónima, está haciendo patria en forma tremenda".

Por otra parte, adelantó, que durante el presente año, CEMA-Chile intensificará los programas de carácter social a través de las diferentes organizaciones que funcionan bajo su dirección, mediante la organización del Comité Coordinador de Ayuda a la Comunidad.

Jefe de Estado se Entrevistó con Ministro de Educación Panameño

El Presidente de la República, General Augusto Pinochet Ugarte, recibió ayer en la mañana al Ministro de Educación de Panamá, doctor Aristides Royo, el cual le informó, fundamentalmente, sobre el proceso de negociaciones del Tratado Torrijos—Carter.

En la reunión, que se efectuó en el despacho de la Comandancia en Jefe del Ejército en el Ministerio de Defensa Nacional, estaban también presentes el Ministro de Relaciones Exteriores, Vicealmirante Patricio Carvajal y el Embajador de Panamá, Joaquín Meza Icaza.

El Ministro de Educación panameño dijo — a la salida de la reunión— que le había proporcionado al Jefe de Estado chileno una amplia visión sobre el proceso de ratificaciones de las negociaciones de los tratados Torrijos—Carter. También le informaron sobre las visitas de los senadores estadounidenses a Panamá y de las deliberaciones preliminares que ahí se han realizado.

Asimismo, señaló que habían manifes-

tado su agradecimiento por el apoyo prestado en el asunto del Canal de Panamá.

La alta autoridad indicó que había traído un saludo especial del General Torrijos hacia el Primer Mandatario chileno.

COBRE

Posteriormente, explicó que habían conversado sobre políticas referentes al cobre "ya que Chile es uno de los mayores productores de este mineral y Panamá se apresta a la producción de este elemento".

Informó que ello lo realizarían en una mina a tajo abierto con una proyección de 180.000 toneladas de cobre al año.

Indicó que el Presidente de la República chileno surgió la integración de una comisión mixta chileno-panameña que podría tratar distintos aspectos de cooperación entre ambos países en el terreno industrial, mercantil, entre otros".



La delegación chilena camina rumbo al avión que los llevaría a Buenos Aires; se puede observar en primer plano al General Agustín Toro Dávila, al Jefe del Estado Mayor General de la Armada, Vicealmirante Carlos Le May, el Jefe del Estado Mayor de la Defensa Nacional, General Nicanor Díaz Estrada, atrás (de civil) el jurista asesor de la Cancillería, Helmut Brunner.

Realizado ayer en Buenos Aires

Optimista Partió Delegación Castrense a Segundo Diálogo

Optimista partió ayer la delegación castrense que dialogó con su similar argentina en Buenos Aires. En un avión Leader—Jet de la Fuerza Aérea viajó a las 7.50 horas la representación nacional a este segundo encuentro.

El rector de la Universidad de Chile, Agustín Toro Dávila, se mostró optimista por el resultado que se espera en esta segunda rueda de conversaciones. "Solamente, dijo, faltan tres puntos para terminar de redactar el documento. Son planteamientos que hoy pueden quedar superados".

Integran el grupo de trabajo, aparte del General Toro Dávila, el Jefe del Estado Mayor de la Armada, Vicealmirante Carlos Le May Delano; el Jefe del Estado Mayor de la Defensa Nacional, General Nicanor Díaz Estrada, quien reemplazó en esas funciones al General Rodolfo Martínez; el Director de Planificación del Ministerio de Relaciones Exteriores, Teniente Coronel Ernesto Videla, y el asesor jurídico de la Cancillería, Helmut Brunner.

La reunión castrense reviste ex-

traordinaria importancia, porque en ella deberá quedar redactado un borrador del acta final que firmarán los Jefes de Estado de ambas naciones. Dicho documento es un programa de trabajo en el que se fijarán las actividades que desarrollarán diversas comisiones, según lo informó días atrás el Ministro de Relaciones Exteriores.

Una de esas comisiones se dedicará a lograr la distensión entre ambos países, paso previo antes de entrar a las negociaciones sobre los espacios marítimos.

Antes de partir, el General Toro Dávila dijo que los tres puntos pendientes no constituyen discrepancias de fondo sobre la materia, sino más bien se tratará de lograr un afinamiento.

Consultado sobre la futura reunión entre los Presidentes Pinochet y Videla, y si dependía de esta reunión, el militar dijo: "Evidentemente sí; como esperamos confiados se solucionen satisfactoriamente estas pequeñas diferencias de puntos de vista en las reuniones de hoy (ayer), se entraría a fijar la fecha y lugar de esa segunda rueda".



La Primera Dama de la Nación, Lucía Hiriart de Pinochet, informó en conferencia de prensa sobre la fructífera labor que desarrolla la mujer, de la zona Austral, de nuestro territorio, en bien de los más necesitados.

Pasadas las 23 horas aterrizó avión en Los Cerrillos

Luego de Diez Horas de Diálogo Regresó la Delegación Chilena

*** General Agustín Toro Dávila dijo que la reunión fue "muy positiva" y permitió "avanzar bastante".**

Con las huellas del cansancio en su rostros, pero satisfechos luego de la larga jornada, llegó ayer de regreso a Santiago la delegación castrense que dialogó cerca de diez horas con su similar argentina en Buenos Aires.

Pasadas las 11 de la noche el pequeño avión de la FACH que trasladó a la delegación a la capital bonaerense se posó en la lona del Aeropuerto de Cerrillos.

El primero en descender del avión fue el Rec-

tor de la Universidad de Chile, Agustín Toro Dávila; le siguieron el Jefe del Estado Mayor de la Armada, Vicealmirante Carlos Le May Delano; el Jefe del Estado Mayor de la Defensa Nacional, General Nicanor Díaz Estrada, el jurista Helmut Brunner y el Director de Planificación de la Cancillería, Comandante Ernesto Videla.

"FUE UN DIALOGO POSITIVO"

Un poco extrañado ante el nutrido grupo de periodistas que le esperaba se mostró el General Toro Dávila, no obstante contestó, aunque lacónicamente, las distintas consultas.

Al solicitársele una opinión de la reunión

realizada en la sede del Congreso argentino dijo únicamente que había sido un "diálogo muy positivo".

Respecto a la próxima reunión de ambos Presidentes expresó que "posiblemente se realice luego".

Más adelante añadió que la reunión que finalizó a las 21 horas y que se realizaba desde las 11 de la mañana se había interrumpido sólo para almorzar, "fue una conversación muy cordial muy agradable y puedo decir que en general fue muy positiva".

Luego sostuvo que en el diálogo "se había adelantado bastante" y si bien reconoció que el Acta de Principio de Acuerdo contenía varios puntos indicó que



Pasadas las 11 de la noche regreso la delegación militar chilena desde Argentina. El grabado muestra al jefe de la misma, general Agustín Toro Dávila saludado por un representante de la FACH, a su llegada a Los Cerrillos.

no podía informar nada más al respecto pues el documento deberá ser analizado por ambos Presidentes.

Sin embargo subrayó que oportunamente el Ministerio de Relaciones Exteriores dará a conocer mayores detalles acerca de este segundo encuentro.

GENERAL DIAZ ESTRADA

Por su parte el General Nicanor Díaz Estrada, manifestó que estaba muy contento del espíritu que había reinado en las conversaciones, reiteró que se había logrado acuerdo

sobre los tres puntos en los cuales había diferencias de criterio.

Se excusó, asimismo, de analizar esta reunión en comparación con la primera, en atención que en esa él no había estado presente.

EN LAS CONVERSACIONES NO SE TOCO EL LAUDO

Finalmente, el General Nicanor Díaz Estrada señaló enfáticamente que el laudo había estado ajeno a las deliberaciones, reiterando que Chile jamás aceptará negociar el fallo arbitral.

En sector de La Vega

Continúan Problemas de "La Romana"

Los problemas derivados del funcionamiento de "La Romana", centro comercial formado por personas que ejercen sus actividades en la calle Lastra, al exterior de la Vega, continúan.

Como se recordará, la Municipalidad de Santiago resolvió hace algunas semanas clausurar el recinto donde funcionan bodegas, pensiones y otros comercios similares, aduciendo razones de insalubridad, y dio plazo a los afectados hasta el 31 de marzo próximo para que se trasladen a otro sitio.

Esta medida, al parecer, no fue comprendida en todo su alcance por algunos de los comerciantes que ayer decidieron instalarse en el exterior del local en abierta transgresión a las ordenanzas municipales, y exponiéndose, por lo tanto, a las sanciones respectivas.

Oscar Inostroza, dueño de la posada "La Ruta", consultado sobre las posibilidades de solución del problema, señaló que las autoridades pertinentes podrían, a lo mejor, entregarles terrenos en Lo Valledor para continuar en esta actividad que han ejercido durante toda su vida.

La Municipalidad, sin embargo, tiene el propósito de remodelar "La Romana" y habilitar allí locales con las adecuadas condiciones higiénicas y una infraestructura acorde a un moderno centro comercial.

Presidente Pinochet se Entrevistó con Canciller

Una reunión con el Ministro de Relaciones Exteriores sostuvo ayer el Presidente de la República en su gabinete de la Comandancia en Jefe del Ejército.

Si bien no se dio versión de lo tratado, trascendió que el Jefe de Estado dialogó con el Canciller sobre materias relacionadas con el encuentro militar que se realizaba en esos momentos en Buenos Aires.

El Mandatario concurrió al Ministerio de Defensa en las primeras horas de ayer y a con-

tinuación analizó diversas materias de orden institucional.

Almirante Merino Recibió a ex Embajador de Austria

Una visita de cortesía al integrante de la Junta de Gobierno, Almirante José Toribio Merino, hizo esta tarde el General en retiro Ramón Valdés, que recientemente cesara en sus funciones como Embajador de Chile en Austria.

En la reunión, celebrada en la sede de

Gobierno, el ex diplomático agradeció al Comandante en Jefe de la Armada la confianza que le dispensara el Gobierno para cumplir esa delicada misión en el exterior.

Asimismo, le entregó un informe acerca del estado de las relaciones bilaterales.

Anuncian en Buenos Aires

El 20 se Reunirían Videla y Pinochet

Buenos Aires La misión militar chilena que conferenció hoy con una delegación similar argentina para zanjar el diferendo limítrofe en el extremo austral del continente, partió esta noche a las 21.30 del Aeropuerto Metropolitano con destino a Santiago.

Severas medidas de seguridad rodearon la partida del avión de la Fuerza Aérea de Chile, por lo que no se produjeron contactos entre la prensa y los altos jefes militares trasandinos.

En fuentes de prensa

argentinas, entretanto, se afirmaba esta noche que existiría un principio de acuerdo para que la postergada reunión entre los Presidentes Jorge R. Videla, de Argentina, y Augusto Pinochet, de Chile, se realice el próximo lunes 20, en la ciudad chilena de Puerto Montt.

En esa oportunidad, los Jefes de Estado suscribirían el acta de acuerdo que permitiría la prosecución de negociaciones entre los dos países para resolver sus litigios fronterizos.

Jefe de Estado Envío Condolencias al Presidente Alfredo Stroessner

Un cablegrama de condolencias hizo llegar esta tarde el Presidente de la República, General

Luego de gira por el sur

Reasumió sus Funciones Ministro del Trabajo

Ayer reasumió sus funciones el Ministro del Trabajo, Vasco Costa Ramírez, luego que realizara una gira por la Decimosegunda Región.

El personero ministerial viajó el miércoles de la semana pasada para in-

tegrarse a la comitiva del Presidente Augusto Pinochet, en su visita a la zona austral.

El Ministro conoció en el terreno, junto al Primer Mandatario, los diversos problemas y las obras de adelanto que atañen a su cartera.

Augusto Pinochet, a su colega paraguayo, Alfredo Stroessner, con motivo de un accidente en el que perdieron la vida más de un centenar de personas en ese país.

El texto de la nota señala:

"Ante lamentable accidente fluvial de la lancha "Myriam Adela", en el que perdieron la vida numerosas personas, reciba Vuestra Excelencia en nombre del Pueblo y Gobierno de Chile como en el mío propio, nuestras más sentidas condolencias".

Detenido Gerente de Ventas de Cooperativa AVICOSAN Ltda.

A disposición del Séptimo Juzgado del Crimen de Mayor Cuantía fue puesto el gerente comercial de la Cooperativa "AVICOSAN Ltda." y un comerciante, acusados de giro doloso de cheques que ascienden, en perjuicio de la firma, a una suma de un millón y medio de pesos.

El comerciante

Enrique Delfino Fernández y el gerente comercial de la Cooperativa, Evaristo Molina, Aranguis fueron detenidos por personal de la Quinta Comisaría Judicial de Investigaciones en cumplimiento de las órdenes emanadas por el Quinto y Séptimo Juzgado del Crimen de Mayor Cuantía.

La policía civil señaló que la estafa se perpetró cuando el comerciante, luego de pagar la suma de 60 mil pesos al gerente de la Cooperativa, compró mercaderías con cheques a cuenta bancaria cerrada y logró que otros documentos que se habían girado con anterioridad no fueran cobrados.

Chile Asiste a Reunión Consultiva Antártica

Representantes de 13 países, entre ellos Chile, se darán cita en Cambridge, Australia, entre los días 27 de febrero y 17 de marzo próximo para tomar parte en una reunión consultiva antártica especial que tiene por objeto debatir un régimen de conservación de los recursos vivos marinos en el continente helado.

Así se informó ayer en la Cancillería, añadiéndose que la participación chilena en el encuentro tiene como interés básico el resguardo de sus derechos de soberanía y el fortalecimiento del tratado antártico de 1959.

La delegación nacional será presidida por el Embajador alerno ante las Naciones Unidas, Fernando Zegers, e integrada por funcionarios de la Dirección de Fronteras, el Instituto Antártico y del Es-

tado Mayor de la Defensa Nacional.

Aparte de Chile, las Naciones Unidas que concurren son las de Argen-

tina, Australia, Bélgica, Francia, Estados Unidos, Gran Bretaña, Noruega, Nueva Zelandia, Japón, Polonia, Sudáfrica y Unión Soviética.

Regresó a Holanda Embajador Barros

A las 08.45 horas de ayer viajó de regreso a Holanda el embajador de Chile en esa nación y agente consular en el caso del Beagle, José Miguel Barros, quien permaneció por espacio de tres semanas en nuestro país con el objeto de cumplir labores asesoras en torno a las diversas negociaciones que se realizaron durante ese lapso relativas al diferendo con Argentina en la zona austral.

Entre estas tareas el embajador Barros participó en varias reuniones con personeros del Ministerio de Relaciones Exteriores y asistió a la cita que celebró en la ciudad de Punta Arenas, capital de la Duodécima Región, el Presidente de la República, General Augusto Pinochet, con el enviado especial del mandatario argentino, Teniente General Jorge Rafael Videla, el Brigadier de la Fuerza Aérea trasandina Basilio Lamí Dozo.

Se realizan en Nueva York

Consultas Informales con Miras a Conferencia del Mar

La Tercera Conferencia de las Naciones Unidas sobre el Derecho del Mar, deberá iniciar su Séptimo Período de Sesiones, que tendrá lugar en Ginebra del 28 de marzo al 19 de mayo próximo.

Especial importancia para la debida preparación de esta nueva etapa de la Conferencia del Mar, reviste una positiva rueda de "Consultas Informales", de carácter interseccional, que se ha organizado en el seno de Naciones Unidas con la asistencia de más de 120 delegaciones de diferentes países. Chile se encuentra representado por el embajador alerno ante Naciones Unidas, Fernando Zegers.

Entre los principales temas tratados en esta ocasión, se puede mencionar, régimen de fondos marinos extrajurisdiccionales y acceso de los Estados sin litoral y en situación geográfica desventajada a los recursos vivos de la Zona Económica Exclusiva de los estados costeros. Para el debido estudio de estas materias se han formado grupos de trabajo, figurando Chile entre los países elegidos por los grupos regionales para profundizar estos trascendentes temas que deberá tratar el próximo período de sesiones de la Conferencia del Mar. Igual distinción le cupo a la delegación chilena al ser elegido nuestro país para presidir el grupo de trabajo sobre solución de controversias, tema altamente especializado.

En esta forma, una vez más se han destacado los delegados chilenos en estas importantes labores

encaminadas a buscar una codificación del moderno Derecho del Mar.

ANTECEDENTES DE LA TERCERA CONFERENCIA DE LAS NACIONES UNIDAS SOBRE EL DERECHO DEL MAR

Esta trascendental Conferencia encargada de codificar el moderno Derecho del Mar ha celebrado al presente sus sesiones:

La Séptima Sesión se llevará a efecto en Ginebra entre el 28 de marzo y el 19 de mayo próximo. Especial trascendencia tendrá esta etapa —se espera sea la última negociadora— en la importante labor codificadora que ha emprendido CONFEMAR, que deberá culminar con un Convenio Internacional unánimemente aceptado por todas las naciones. Además, esta etapa deberá encargarse de llegar a un acuerdo respecto a diversos temas, siendo el de los fondos marinos extrajurisdiccionales el más controvertido. También se analizarán temas como ser;

países sin litoral y geográficamente desventajados; disposiciones sobre la solución de controversias relacionadas con el ejercicio de la jurisdicción del estado costero y cuestiones limítrofes; definición del margen continental y el asunto relacionado con la participación en los beneficios; delimitación entre estados adyacentes y opuestos; disposiciones relativas al status de la Zona Económica etc.

LOGROS OBTENIDOS POR LA DELEGACION CHILENA EN CONFEMAR

Chile ha participado activamente en todas las sesiones de CONFEMAR, pudiéndose destacar, como su principal logro, la aceptación mayoritaria en el seno de CONFEMAR, de la tesis de las 200 millas marítimas tal como la concibió y la difundió a través de la célebre declaración sobre jurisdicción marítima emitida por el ex Presidente Gabriel González Videla en el año 1947, es decir, como una Zona Económica Exclusiva (ZEE).

Otorgado Agreement

Nuevo Embajador de Guatemala en Chile

El Gobierno de Chile concedió el agreement para el nuevo embajador de Guatemala en Santiago, Alberto Arriaga, quien reemplaza en esas funciones al diplomático Alfredo Rendón.

La información fue entregada ayer en el Ministerio de Relaciones Exteriores señalándose que el nuevo jefe de misión se desempeñó hasta ahora como embajador en Ecuador.

Chile no reanudará relaciones diplomáticas con la R.D. A.

Cancillería Desmiente a Político Italiano

Voceros de la Cancillería rechazaron declaraciones emitidas por el dirigente democristiano italiano Angelo Bernasola, en Roma, a raíz de su reciente visita a nuestro país.

En su conversación con la prensa, el político dijo que Chile estaba "buscando un acercamiento comercial con los países del este, especialmente con la República Democrática Alemana, con quien pensaba establecer relaciones diplomáticas".

Al respecto, se indicó terminantemente que esta apreciación no se ajustaba a la realidad, ya que sobre ello había un hecho concreto, cual es que la propia R.D.A. pidió a nuestro país establecer una oficina comercial en Santiago a través de la cual se está tratando de mantener los contactos comerciales que unen a ambos países.

Asimismo, Bernasola dijo "que próximamente viajaría a algunos países del Este un funcionario no militar del Gobierno, aseveración que también fue desmentida terminantemente."

INTERCAMBIO COMERCIAL

Chile importa cobre a la República Democrática Alemana por un total que alcanzó el año 1976 a 15 millones 200 mil dólares. Cifra que ha ido disminuyendo en comparación con años anteriores; en 1974 exportó un total de 31 millones 100 mil dólares, cantidad que en 1975 se redujo a 27 millones 400 mil dólares.

A su vez, Chile ha importado diversos artículos desde la República Democrática Alemana, entre ellos, muelas y artículos para moler, afilar y pulir y máquinas industriales varias.

El año 1976 Chile importó desde el país europeo oriental especies por un valor de 732 mil 124 dólares, y el año pasado, hasta el mes de octubre la cifra alcanzó a 85 mil 487 dólares.

El intercambio se realiza a través de la Oficina Comercial que ese país mantiene en Santiago y que está atendida por 3 funcionarios.

Asilados, refugiados, expulsados y otros

109 Personas han Regresado al País Mediante Decreto Ley N° 81

Más de cien personas han regresado al país acogiéndose a las disposiciones del Decreto Ley N° 81 del 11 de octubre de 1973.

La información fue proporcionada en el Ministerio de Relaciones Exteriores, señalándose que hasta la fecha a 109 personas se les ha aceptado la solicitud de reintegro, 38 se encuentran en trámites y 44 han sido

denegadas.

El Decreto Ley N° 81 estipula en su Artículo III que: "Los que hubieren salido del país por la vía del asilo, los que hubieren abandonado sin sujetarse a las normas establecidas, hubieren sido expulsados u obligados al abandono del país, o estuvieren cumpliendo penas de extrañamiento, no podrán reintegrarse sin autorización del Ministro del Interior, la que deberá solicitarse a

través del Consulado respectivo.

El Ministro del Interior podrá denegar fundadamente por razones de Seguridad del Estado la autorización solicitada".

Las fuentes de la Cancillería indicaron que no existe discriminación partidista para quienes deseen volver al país, en relación a informaciones procedentes del exterior que hablan del regreso al país de ciudadanos comunistas.



Regresaron de Brasil 17 buses Marcopolo viados a carrozar al país carioca. Los con chasis marca Pegaso que fueron en vehículos se incorporarán al Departamento de Bienestar Social de la Armada.



Los comerciantes Hugo Olivios, Julio Alonso y Hernán Barahona, quienes están luchando para que el Portal Edwards, edificio construido a fines del siglo pasado, sea declarado Monumento Nacional.

En terminales de buses

Controlan Cumplimiento de Itinerarios

Con el objeto de readecuar y optimizar las operaciones en los terminales "Santiago" y "Norte", los conductores de los buses que operan en ellos deberán presentarse oportunamente antes de las salidas de cada máquina, en la administración de cada terminal y timbrar las Hojas de Rutas.

Así lo estipula una resolución emitida recientemente por el Ministerio de Transportes y Telecomunicaciones, que se publicará en fecha próxima en el Diario Oficial.

Al visar la Hoja de Ruta, los inspectores municipales velarán porque la documen-

tación del conductor y de la máquina se encuentre en regla.

La medida fue adoptada para que las máquinas que cubren servicios interurbanos salgan exactamente de acuerdo a los itinerarios fijados, brindando así una mejor atención al público usuario.

El control de la misma estará a cargo de Carabineros de Chile e Inspectores de esta Secretaría de Estado, en las diferentes rutas que cursarán las denuncias correspondientes en caso de incumplimiento.

TRANSITO CARRETERO

Una modificación

efectuó el Ministerio de Transportes y Telecomunicaciones a la disposición legal que limita el tránsito de camiones de carga de más de 2.5 toneladas por las carreteras 68 y 78 Santiago Valparaíso y Santiago San Antonio, respectivamente, a ciertos horarios.

En la Resolución 181, pronta a publicarse en el Diario Oficial, se exceptúan de esta medida los camiones que transiten sin carga, o cargados con productos agrícolas, lácteos, cárneos, pescados, mariscos y demás que sean perecibles en estado natural.

Respecto de 1977

1.400 Nuevas Vacantes Ofrece la U.T.E.

Desde ayer la Oficina de Admisión de la Universidad Técnica del Estado atiende las consultas de los postulantes a ingresar este año a esa casa de estudios.

En 1978, la UTE aceptará un total de 9.870 nuevos alumnos, de los cuales 5.940 se matricularán en el primer semestre y el resto, en el segundo. Las cifras representan 1.400 nuevas vacantes con respecto al año pasado.

El ingeniero Luis Alava Cerda, Secretario General de la Corporación, manifestó que los puntajes de los alumnos seleccionados este año para las diferentes carreras de la Universidad Técnica son, en general, muy satisfactorios y mucho mejores que en años anteriores. Como ejemplo, en la sede de Santiago el puntaje de corte para el segundo semestre en la mayoría de las carreras sobrepasa los 600 puntos.

Destacó Alava que las listas de postulantes seleccionados, que se colocarán

en la UTE a partir del próximo 23 de febrero incluyen por cada carrera un 25 por ciento más del cupo real, previniendo los casos de renunciaciones en algunos aceptados. Para el segundo semestre se aplicará igual sistema, con un 50 por ciento más. La novedad consiste en que, de no poder matricularse los alumnos colocados en el excedente, la UTE les garantiza sus matrículas en el segundo semestre, aún a costa de sobrepasar el número de vacantes previsto.

El proceso de matrícula e inscripción de créditos se realizará en la Universidad Técnica del Estado entre el 28 de febrero y el 11 de marzo. El postulante aceptado deberá, en esa oportunidad, cancelar \$ 1.300 por concepto de derechos básicos de matrícula. El resto de ésta se determinará posteriormente de acuerdo al nivel socio-económico del grupo familiar del alumno.

Las clases en la UTE se iniciarán el 13 de marzo.

Para funcionarios

Curso de Prevención de Riesgos

Veinticinco funcionarios de la Dirección del Trabajo asistieron a un curso básico de prevención de riesgos dictado por la Asociación Chilena de Seguridad.

Los alumnos pertenecen a las oficinas comunales, departamentales y provinciales de la citada repartición y recibieron sus certificados de capacitación luego de 15 días de clases.

Las sesiones formaron parte del plan que ha puesto en marcha en todo el país, la Oficina Nacional de Emergencia, ONEMI, dependiente del Ministerio del Interior.

Los cursos que se iniciaron el nueve de enero, versaron entre otras materias, sobre fundamentos de higiene industrial, prevención de riesgos eléctricos en incendios y en manejo de materiales.

Reajuste de Subvenciones a Colegios Particulares

El Ministerio de Educación reajustó a partir del primero de diciembre de 1977 la subvención a los colegios particulares de enseñanza gratuita.

La medida, publicada en el Diario Oficial de ayer aumentó en un 18 por ciento dichos recursos y en el mismo porcentaje la asignación de zona y la asignación de ruralidad a que los establecimientos subvencionados que por su ubicación geográfica les correspondiese.

Las disposiciones están contenidas en el decreto de educación 1.011.

Dicen sus arrendatarios

El Portal Edwards Debe ser Declarado Monumento Nacional

"El Portal Edwards debe ser declarado Monumento Nacional, tanto por su antigüedad como por sus características arquitectónicas". Así lo indicaron los comerciantes Hugo Olivios, Hernán Barahona y Julio Alonso, en representación de todos los arrendatarios de locales comerciales los que en este momento se encuentran abocados al problema de un inminente desalojo.

Ubicado en Alameda, entre las calles Unión Americana y Bascuñán, el enorme edificio de tres pisos, construido a fines del siglo pasado con el fin de que en él se ubicaran locales comerciales, está a punto de ser demolido. "Quieren echarnos para construir locales más modernos, del tipo caracol, que, naturalmente a su dueño, Francisco Regulez, le significarán mucho más entradas".

"Se ha dicho que en él se ubicarían 220 locales contra los 80 existentes en la actualidad. Pero no se piensa en la enorme importancia del edificio ni tampoco en el problema social que significará nuestra salida".

EL PROBLEMA

Según lo indicaron los comerciantes, el problema empezó en el mes de octubre del año pasado. "En esa fecha supimos que, Santiago Comandari, dueño de la mitad del edificio quería vender su parte. Un grupo nuestro llegó hasta él para hacerle las ofertas del caso". Pero, inexplicablemente, —expresó Hugo Olivios— "aceptó la oferta, bastante más baja, de Francisco Regulez, el otro propietario".

Fue entonces cuando se empezó a hablar de desalojo. "Todo a través del administrador, el abogado Antonio Cabello, quien en realidad es bien poco lo que explica".

Como no existía ninguna razón judicial para solicitar que nos fuéramos, "los abogados del dueño recurrieron a Sanidad, para solicitar el abandono por insalubridad del edificio. No se llegó a nada".

Después, y como el Estadio Chile siempre ha querido darle más vista a su establecimiento, "hablaron también con las autoridades respectivas".

Mientras tanto, los locatarios empezaron también a realizar distintas gestiones, especialmente con los integrantes del Consejo de Monumentos Nacionales.

"Es un edificio como para París, indicó con anterioridad Enrique Campos Menéndez. Hay que mantenerlo a toda costa. Su arquitectura es una de las más interesantes. Ennoblecía la capital".

CON ANTERIORIDAD

En 1967, los dueños del Portal Edwards iniciaron un juicio de desalojo contra el comerciante Sergio Portugués que arrenda el local ubicado en Bascuñán 24. Tres años después, se llegó a un acuerdo legal y el afectado tras pagar "una fuerte indemnización de 300 millones de escudos pudo quedarse en el local".

Es más, agregan los comerciantes, "la indemnización ha continuado y junto a los recibos de arriendo mensuales, se nos entrega otro por el pago de ésta".

Ahora, basándose en ese juicio, que según nuestros abogados ya caducó, "se inició otro, contra el mismo comerciante, quien ya fue notificado del desalojo".

Esto, "naturalmente ha aumentado nuestra inquietud, pues creemos que el nuevo juicio es una especie de prueba en nuestra contra. El fallo es esperado para el 5 de marzo próximo y de no sernos favorable, apelaremos".

CARACOL

El proyecto existente, propuesto, según se informó —por el arquitecto Mario Recordón— consiste en dejar la fachada del Portal, para conservar sus líneas, columnas y grandes arcos, y modernizar el interior.

Pero, "ya en una reunión que se tuvo con el Ministro de Educación, Municipalidad y Departamento de Obras, los arquitectos indicaron que si bien en Europa estas remodelaciones eran muy comunes "en Chile no se daban los injertos estructurales".

VALORES

En la actualidad, los arrendatarios pagan alrededor de 250 mil pesos por concepto de arriendo mensual. Los locales más caros tienen un canon de 29 mil pesos y los más baratos de 8 mil.

En cuanto a los quioscos, éstos tienen valores que fluctúan entre los 1.500 y 5.500 pesos.

"Nosotros calculamos que si el señor Regulez logra realizar su propósito, aumentará dos o tres veces sus entradas, pero, ¿y nosotros?"

Actualmente un local similar en tamaño y ubicación al de los que existen en el conflictivo Portal Edwards, cobra "un derecho de llaves de más de un millón de pesos, que no tenemos".

REMODELACION

Todos los comerciantes, algunos de los cuales han arrendado los locales durante cuarenta o cincuenta años, están dispuestos a remodelar, "hermosear y arreglar" el Portal.

Queremos indicar, achicar los quioscos y meterlos hacia adentro para que desde fuera se aprecien las columnas y arcos. También pintaremos de un color adecuado a la época antigua, e iluminaremos el edificio para realzar su valor".

En cuanto a los pisos superiores, que se encuentran en su mayoría desocupados ("hay aún cinco o seis familias viviendo") tras el arreglo necesario "podría convertirse en sede de la Casa de la Cultura de Santiago, o bien en alguna sede para deportistas por su cercanía al Estadio Chile".

Los proyectos son muchos pero, aún hay que esperar el dictamen del tribunal y la última palabra del Consejo de Monumentos Nacionales.

Diario Oficial

Fue Aprobado Sistema Unico de Prestaciones Familiares

Con su publicación en el Diario Oficial se aprobó el programa del sistema único de prestaciones familiares para ejercicio del año 1978.

De esta forma se oficializó el monto de la asignación familiar, que es desde el primero de enero de 155.04 pesos mensuales.

Asimismo se establece que la tasa de cotización al fondo, a partir de la misma fecha será de un 17 por ciento de la remuneración.

Estas medidas aparecen en el decreto 346 del Ministerio del Trabajo publicado ayer.

"Las Deudas son del Gremio y no Personales de Vilarín"

La Confederación de Dueños de Camiones que preside León Vilarín, entregó una declaración expresando que las deudas que llevaron a los Tribunales al dirigente, pertenecen al gremio y no son personales de Vilarín. Responsabilizan "a las autoridades" del problema que deriva de la liberación decretada para agremiarse, lo que implica la ninguna obligación del pago de cuotas al gremio.

Este es el texto de la declaración:

"La Directiva Nacional de la Confederación de Dueños de Camiones frente a la dramática situación que afecta a nuestro gremio y personalmente a su Presidente Nacional don León Vilarín Marín, declara:

1º.- Los problemas de los camioneros chilenos que representamos son conocidos de todas las autoridades que están en capacidad de resolverlos y han sido expuestos reiteradamente en todos los

niveles, sin que hasta ahora hayamos obtenido solución.

2º.- Las deudas que está Confederación a debido contraer, para subsistir, intertanto se alcanzan las soluciones definitivas y cuya determinación depende exclusivamente de las autoridades correspondientes, las ha suscrito el señor León Vilarín Marín, en su calidad de Presidente de esta Confederación, y en cada caso previo acuerdo de la Directiva Nacional y son deudas del gremio y no personales del señor León Vilarín.

3º.- La imposibilidad en que por ahora está nuestra Confederación, de cumplir los compromisos contraídos se debe a la difícil situación que afecta a todo nuestro gremio y concretamente a la falta de un valor autorizado por la autoridad para cobrar por nuestro trabajo lo que realmente vale, que incluso en algunos casos no se paga, el que además desde hace varios

años disminuyó notablemente.

4º.- La única solución digna que el gremio está solicitando a las autoridades superiores del país, es que se decrete la cotización obligatoria, como lo acordó, por unanimidad el último Congreso Nacional del gremio, efectuado entre el 23 y 25 de octubre de 1977 y a cuya inauguración asistió el señor Presidente de la República, el señor Ministro del Interior y el señor Ministro de Transportes, entendiendo los camioneros chilenos que ésta es la forma honorable que tenemos de cumplir los compromisos del gremio y subsistir dignamente con financiamiento conocido que deseamos aportar nosotros. Sólo esto, que estimamos de justicia elemental, hemos solicitado al Supremo Gobierno, lo que al ser acogido devolverá una parte de la tranquilidad a los camioneros y a sus familias".

CONUPIA pedirá más beneficios a S.E.

Facilitan Pago de Deudas de Pequeños Industriales

La Corporación de Fomento de la Producción condonará los intereses y consolidará las deudas de todos aquellos miembros de la Confederación Nacional Unica de la Mediana y Pequeña Industria y Artesanado "CONUPIA", que hayan contraído préstamos con la CORFO con reajustabilidad I. P. I., exceptuándose a quienes ya se les ha otorgado una consolidación de sus deudas.

Los deudores deberán solicitar acogerse a las franquicias otorgadas por la Corporación de Fomento de la Producción entre el 1º y el 31 de marzo del presente año, presentando sus antecedentes a las Direcciones Regionales que les corres-

ponda o en la Oficina de Control de Deudores de Santiago.

REACCION EN CONUPIA

Ante esta información, el Presidente de CONUPIA, Nelson Radice, señaló que tenían solicitada una entrevista con el Presidente de la República para exponerle la situación que afecta a más de 30 empresas medianas y pequeñas que reci-

bieron préstamos de CORFO y que fueron reajustados con el Índice de Precios Industriales, IPI, "dándose el caso de que una deuda de 200 mil pesos, ha subido a un millón de pesos". Agregó el dirigente que la condonación anunciada por CORFO, "no soluciona el problema de los que recibieron préstamos en 1973 y a mediados 1974, ya que sólo favorece a unos pocos".

Precio de los Fósforos

Por decreto 69 del Ministerio de Economía fueron fijados nuevos precios para los fósforos, los que desde ayer costarán 80 centavos las cajas Andes y Copihue, de 60 y 40 unidades respectivamente.

Asimismo, la caja de 80 fósforos tendrá un precio máximo de venta de 90 centavos.

Chile no participa en reunión marginada del CIPEC

Reducción de Producción no Mejorará Precio del Cobre

"Chile no participa en reuniones marginadas del CIPEC para tratar asuntos directamente relacionados con el Comité Intergubernamental de Países Exportadores de Cobre. Además, los planteamientos que allí se están haciendo, no corresponden a la política que es la más adecuada para enfrentar el problema del bajo precio del cobre en el mundo".

Ernesto Silva, economista, acaba de asumir la Vicepresidencia de la Comisión Nacional del Cobre de Chile. Antes se desempeñaba como Jefe del Departamento de Planificación de ODEPLAN. Está asesorando al Gobierno desde sus comienzos.

CARTEL DEL COBRE

Nora Caverro, antigua funcionaria del cobre en Chile, ha sido designada recientemente representante de nuestro país en el CIPEC con sede en París. Ella informó acerca de la reunión que están realizando algunos agentes comerciales de Zambia y Zaire y otros productores cupreros en Londres con el objeto de elaborar una fórmula que sea presentada ante la próxima reunión ordinaria del Comité que debe efectuarse el viernes 24 de este mes en París.

Silva es enfático en señalar a El Cronista: "Nuestro Gobierno señaló, por intermedio del Ministro de Minería en la anterior reunión del CIPEC realizada en Yakarta, que la reducción en la producción no es la manera más adecuada para lograr un mejoramiento en el precio del metal".

"Hemos dicho que mientras los integrantes del CIPEC no alcancen a cubrir siquiera el 50% de los productos cupreros del mundo, es punto menos que imposible establecer un sistema de cartel tal como el que existe en el petróleo a través de la



Ernesto Silva, Vicepresidente de la Comisión Nacional del Cobre de Chile: "Si se trata de reducir la producción, que lo hagan los que tienen los mayores costos de producción".

OPEP". En el CIPEC no están Estados Unidos ni Canadá, que junto a Rusia, son los principales productores mundiales.

Por otra parte, Silva recordó que Chile expuso ante el CIPEC, que si se llegara a un acuerdo sobre reducción de producción para rebajar los stocks y mejorar el precio, habría que hacer esa reducción por parte de los que tienen mayores costos de producción, es decir, considerando los costos marginales.

Zambia, el principal país que postula una reducción en la producción, por razones de transporte y otros problemas internos, tiene un costo de producción calculado en 1 dólar la libra, la que debe vender a no más de 55 centavos.

Chile planteó, además, que una fórmula viable de solución del problema, es llegar a un acuerdo entre productores y consumidores, que es lo que se trata de obtener en el seno del CIPEC y que será reiterado en la reunión de París del próximo 24 de febrero.

EXCESO DE STOCKS

Como consecuencia de la recesión mundial en la economía en 1975 se produjo una primera acumulación de stocks de cobre en manos de los negociadores habituales, entre los que se cuenta la Bolsa de Metales de Londres.

En 1976, la reserva aumentó en cantidad, excediendo lo normal, por la menor demanda y la mantención o aumentos en la producción. Con dos años de stocks anormales, se vino a sumar 1977, año en que se produjo un balance entre producción y ventas.

Para 1978, los expertos estiman una disminución del stock, como de hecho lo están indicando cifras anotadas en publicaciones especializadas. El 30 de diciembre de 1977 había 641 mil toneladas en Londres como reserva acumulada, y el 3 de febrero de 1978 había bajado a 636 mil toneladas.

Aún cuando la disminución es leve, se prevé que podría ser sostenida, junto con el repunte que deberá experimentar la actividad económica mundial.

Cotización de Monedas Extranjeras

Dólar	\$ 29,12
Libra esterlina	54,460
Dólar canadiense	23,542
Marco alemán	13,762
Florín holandés	12,816
Franco suizo	15,024
Franco belga	0,874
Franco francés	5,927
Yen	0,116
Corona danesa	4,943
Corona noruega	5,228
Corona sueca	6,075
Chelin austríaco	1,920
Peseta	0,337
Dólar australiano	31,853

El valor de un peso oro comprador es de 27,36 pesos moneda extranjera.

Precio del Cobre

	L.	M.	M.	J.	V.
90					
80					
70					
60					
50					
40					
30					
20					
10					
En 55,64 centavos					
Precio promedio del año: 56,56.					
Precio promedio del mes: 55,37.					

Saliendo



Llegando

Jueves 16 de Febrero de 1978

LADECO

Huérfanos 1363 F. 84086

UC 020. De Santiago a Antofagasta y Calama. Sale de Pudahuel a las 08.30

UC 021. De Calama a Antofagasta y Santiago. Llega a Pudahuel a las 14.00

LAN-CHILE

Teatinos 384 F. 65201 (Vuelos Nacionales)

LA 85. De Santiago a Puerto Montt y Punta Arenas, con conexión a Balmaceda. Sale de Pudahuel a las 08.15

LA 84. De Punta Arenas a Puerto Montt y Santiago, con conexión de Balmaceda. Llega a Pudahuel a las 16.50

LA 90. De Santiago a Arica con conexión a Iquique. Sale de Pudahuel a las 08.30

LA 91. De Arica a Santiago, con conexión de Iquique. Llega a Pudahuel a las 14.40

LAN-CHILE

Agustinas 1118 F. 65201 (Vuelos Internacionales)

LA 125. De Santiago a Buenos Aires. Sale de Pudahuel a las 15.45

LA 103. De Santiago a Mendoza. Sale de Pudahuel a las 18.45

LA 152. De Santiago a Lima, Cali, Miami, y Nueva York. Sale de Pudahuel a las 22.00

LA 124. De Buenos Aires a Santiago. Llega a Pudahuel a las 20.20

LA 104 De Mendoza a Santiago. Llega a Pudahuel a las 21.25

VARIG

Viação Aérea Rio Grandense Huérfanos 1201 F. 16026

RG 634. De Río de Janeiro Sao Paulo y Santiago. Llega a Pudahuel a las 14.50. En Río conecta con Roma, Lisboa, París, Madrid, Nueva York, Miami y Caracas.

RG 635. De Santiago a Sao Paulo y Río de Janeiro. Sale de

Pudahuel a las 16.00. En Río conecta a Miami, Nueva York, Lisboa, Madrid, París y Roma.

AEROLINEAS ARGENTINAS

Moneda 1124 F. 87092 AR 204/290. De Buenos Aires a Mendoza y Santiago. Llega a Pudahuel a las 09.55

AR 291/205. De Santiago a Mendoza y Buenos Aires. Sale de Pudahuel a las 10.25

AR 200. De Buenos Aires a Santiago. Llega a Pudahuel a las 12.45

AR 201. De Santiago a Buenos Aires. Sale de Pudahuel a las 13.45

Avianca

Moneda 118 F. 714105 AV 080. Buenos Aires, Santiago, Lima, Bogotá, Ciudad de México, Los Angeles. Llega a las 10.30 a Pudahuel y sigue a las 11.15 a Jorge Chávez. Combina en Bogotá con vuelo AV 070 que va a Barranquilla, San Juan, Madrid, París y Frankfurt.

AV 081. Los Angeles, Ciudad de México, Bogotá, Quito, Lima, Santiago. Llega a Pudahuel a las 19.50. Este vuelo conecta en Bogotá con AV 071, procedente de Frankfurt, París, Madrid, San Juan, Caracas.

BI

BRANIFF INTERNATIONAL

Huérfanos 1189 F. 713004

BN 979 Nueva York, Miami, Santiago, Buenos Aires. Llega a Pudahuel a las 12.00 y sigue a Ezeiza a las 12.50

BN 978 Buenos Aires, Santiago, Miami, Nueva York. Llega a Pudahuel a las 22.25 y sigue a Miami a las 23.25

IBERIA

LINEAS AEREAS DE ESPAÑA

Agustinas 1115 F. 81716 IB 940. De Santiago a Lima, Guayaquil, Caracas, San Juan y Madrid. Sale de Pudahuel a las 10.00

FFCC

MOVIMIENTO DE TRENES DE PASAJEROS ESTACION MAPOCHO AL SUR

Salida	Destino	Categoría	Llegada
8.50	Concepción	Aut. Salón	16.40
14.30	Concepción	Aut. Salón	22.25
15.00	Talca	Automotor	18.15
15.40 (2)	Chillán	Automotor	20.55
16.00	Chillán	Expreso	21.15
19.10 (1)	Talca	Automotor	22.30

(1) Sábados y vísperas de festivos prolonga su carrera hasta Chillán. (2) Circula los domingos.

A VALPARAISO

Salida	Destino	Categoría	Llegada
8.00 (1) (2)	Viña del Mar	Aut. Expreso	10.40
8.15 (3)	Puerto	Expreso	11.55
11.00 (1)	Viña del Mar	Aut. Expreso	13.40
14.20 (1)	Puerto	Aut. Expreso	17.15
18.00	Puerto	Aut. Salón	20.55
18.15 (1)	Puerto	Aut. Expreso	21.10
18.40 (2)	Puerto	Expreso	22.15
18.45 (4)	Llay Llay	Local	20.30

(1) Lleva asientos numerados Ventas de pasajes exclusivamente Estación Mapocho. Detención en: Llay Llay, La Calera, Quillota, Limache, Villa Alemana, Quilpué, Viña y/o Puerto (2) Combinación al ramal Los Andes (3) Lleva coches directos a Quintero. (4) Diario, excepto sábados.

Salida	Procedencia	Categoría	Llegada
7.30 (1)	Talca	Automotor	10.55
8.00	Chillán	Expreso	13.20
8.15 (3)	Chillán	Automotor	13.35
9.00	Concepción	Aut. Salón	16.50
16.00 (2)	Chillán	Automotor	21.15
13.30	Concepción	Aut. Salón	21.25
19.10	Talca	Automotor	22.35

(1) Circula días de trabajo. (2) Circula domingos y festivos. (3) Circula lunes.

DE VALPARAISO

Salida	Procedencia	Categoría	Llegada
2.20	Viña del Mar	Aut. Salón	5.40
5.55 (3)	Llay Llay	Local	7.40
7.25 (1) (2)	Puerto	Aut. Expreso	10.20
11.10 (1)	Viña del Mar	Aut. Expreso	13.50
12.50	Puerto	Expreso	16.30
14.30 (1)	Viña del Mar	Aut. Expreso	17.10
18.50 (2) (4)	Puerto	Expreso	22.30
20.10 (1)	Puerto	Aut. Expreso	23.10
18.35 (5)	Quintero	Expreso	22.40

(1) Lleva asientos numerados - Detenciones en: Quilpué, Villa Alemana, Limache, Quillota, La Calera y Llay Llay. (2) Combinación al ramal Los Andes. (3) Diario, excepto domingos. (4) Trae coches directos desde Quintero. (5) Circula sábados y domingos.

ESTACION CENTRAL AL SUR

Salida	Destino	Categoría	Llegada
7.25 (1)	Talca	Ordinario	11.25
8.00	Pichilemu	Expreso	13.15
8.15 (5)	Temuco	Expreso	18.50
8.30	Talcahuano	Ordinario	19.45
11.15	Talca	Automotor	14.50
13.45 (2)	San Fernando	Local	16.00
15.20	Pichilemu	Ordinario	20.40
17.50	Chillán	Aut. Salón	22.35
18.00 (3)	Pto. Montt	Rápido	13.00
18.10	Curicó	Automotor	21.10
20.15	San Fernando	Automotor	22.20
20.30	Temuco	Expreso	8.20
21.00 (4)	Valdivia	Expreso	13.35
22.00	Talcahuano	Expreso	8.30

(1) Sábados, domingos y festivos sale 7.40 horas. (2) Circula domingos y festivos. (3) Combinación en Osorno con empresa "Bus Norte", destino Bariloche (Rep. Argentina). Venta pasajes combinados. En Puerto Montt, con empresa "Buses Cruz del Sur" a Ancud, Castro y Quellón. (4) Combinación a Puerto Montt con llegada a las 19.45 horas. (5) Circula lunes miércoles y viernes.

DEL SUR A ESTACION CENTRAL

Salida	Procedencia	Categoría	Llegada
5.30	San Fernando	Automotor	7.40
21.15	Talcahuano	Expreso	8.15
20.00	Temuco	Expreso	8.40
16.30 (1)	Valdivia	Expreso	9.00
7.00	Curicó	Automotor	9.50
16.00	Pto. Montt	Rápido	11.00
6.50	Pichilemu	Ordinario	12.10
7.50	Chillán	Aut. Salón	12.30
14.05	Talca	Ordinario	17.50
16.00	Talca	Automotor	19.20
8.40 (3)	Temuco	Expreso	19.25
9.00	Talcahuano	Ordinario	20.45
18.10 (2)	San Fernando	Local	20.25
16.10	Pichilemu	Expreso	21.45

(1) Toma en Antilhue combinación de Puerto Montt (2) Circula domingos y festivos. (3) Circula martes, jueves y sábados.

RAMAL ALAMEDA A CARTAGENA

Salida	Categoría	Llegada
7.50 (1)	Excursionista	10.15
8.05 (2)	Expreso	10.30
8.20 (1)	Ordinario	10.50
9.05 (2)	Expreso	11.35
18.30 (3)	Ordinario	21.10

(1) Diario. (2) Circula sábados y domingos. (3) Circula viernes.

CARTAGENA A ALAMEDA

Salida	Categoría	Llegada
8.35 (4)	Expreso	11.20
18.30 (1)	Expreso	21.00
19.00 (1)	Ordinario	21.30
19.25 (2)	Excursionistas	21.55
19.30 (3)	Expreso	22.00
20.00 (3)	Expreso	22.30
20.30 (3)	Expreso	23.00

(1) Diario. (2) Circula sábados. (3) Circula domingos. (4) Circula lunes. Informaciones y Pasajes FF.CC. del Estado. Avda. Libertador B. O'Higgins 853, fonos 30746 y 391818; Carga y equipaje 31814; F. C. Trasandino: 398247; Alameda: 91682 y 92157; Mapocho: 60923 y 89177.



FARMACIAS DE TURNO

SEMANA DEL 11 AL 18 DE FEBRERO

PRIMER SECTOR: ISMAEL VALDES VERGARA — SANTA LUCIA — ALAMEDA — TEATINOS.

GRUPO "A." CONGRESO N° 3, Bandera 403. SANTA LUCIA, Agustinas 695. GRUPO "B" MERCED, Merced 403. CARRERA, Agustinas 1295.

SEGUNDO SECTOR: TEATINOS — BALMACEDA — ALAMEDA — COMUNAS: QUINTA NORMAL Y PUDAHUEL

GRUPO "A" COLON, San Pablo 3310. LABRIN, Rosas 2002. MARAMBIO, J.J. Pérez 4601. NAVIDAD, Miguel de Atero 2624. LA ESTRELLA, San Pablo 8735. GRUPO "B" FOSTER, San Pablo 2808. CUMMING, Agustinas 2299. BELGICA, Mapocho 6106. LOURDES, San Pablo 4295.

TERCER SECTOR: ALAMEDA — SAN DIEGO — ZANJON DE LA AGUADA — POBL. LOS NOGALES — COMUNA MAIPU.

GRUPO "A" REPUBLICA, Alameda 2298. RONDIZZONI, Rondizzoni 2398. MELENDEZ, Buzeta 470. LIBERTADOR, Alameda 4599. BELGO CHILENA, Nicasio Retamales 202. NAZER, Meigs 31. GRUPO "B" PRINCIPAL, 5 de Abril 148. DEL INDIO N° 3, Matucana 2-C. IMPERIAL, Basculán 699. CARRERA, Los Pinguinos 4294 SAN JORGE, Unión Americana 24.

CUARTO SECTOR: ALAMEDA — FRANKLIN — SAN DIEGO — BUSTAMANTE.

GRUPO "A" VICUÑA MACKENNA, Vicuña Mackenna 490. IVON, Avda. Matta 1538. CONCEPCION, San Diego 1126. GRUPO "B" AMERICA, Arturo Prat 1403. GIROZ, Franklin 1070. RENCORET, Avda. Matta 350. LIRA, Lira 49.

QUINTO SECTOR: PROVIDENCIA — VITACURA — APOQUINDO — LAS CONDES — BILBAO

GRUPO "A" ANDRADE, Providencia 1312. BERNA, Vitacura 5812. CONCORDIA, Manuel Barrios 4461. PEDRO DE VALDIVIA, Pedro de Valdivia 925. GRUPO "B" DEL ORIENTE, Las Condes 7172. LO SALDES, Américo Vespucio 1053. LA PROVIDENCIA, Roberto del Río 1654.

SEXTO SECTOR: IRARRAZAVAL — BILBAO — BUSTAMANTE — LA REINA — MACUL.

GRUPO "A". LOS OLMOS, Macul 2576; SAN JORGE, Pedro de Valdivia 2883; PUCARA, Pucara 4251; MODELO, Egaña 716; POCURO, Bilbao 707; KREBS-NUNOA, Irarrázaval 2594; SAN FRANCISCO, San Luis 6118. GRUPO "B": LORELEY, Echeñique 6435; SANTA JULIA, Irarrázaval 3800; JAIME EYZAGUIRRE, Calle Nueva 2099, Pobl. J. Eyzaguirre; VILA, Larrain 7373; VILLA LA REINA, Nueva Larrain 9047.

SEPTIMO SECTOR: VICUÑA MACKENNA — ZANJON DE LA AGUADA — COMUNAS: SAN MIGUEL — LA CISTERNA — LA GRANJA.

GRUPO "A" JOAO GOULART, Central 0493. NUEVA ECUADOR, Ecuador 899. FABIOLA, Manuela Errázuriz 4890. DIECISIETE Y MEDIO, Vicuña Mackenna 8430. SIERRA BELLA, Sierra Bella 2352. GRUPO "B" UNDA, Gran Avenida 9017. PARIS, Departamental 357. SANTA OLGA, Adolfo López Mateo 02403. LA GRANJA, Santa Rosa 7949. LA BANDERA, Vicuña Mackenna 1040 — La Cisterna. CARDENAL CARO, Central 6002 — La Cisterna.

OCTAVO SECTOR: SANTA MARIA — COMUNAS: RENCA — CONCHALI — QUILICURA.

GRUPO "A" SIMON, Independencia 895. PIO NONO, Pio Nono 201. VAISMAN, Recoleta 2110. GRUPO "B" COLON, Diego Silva 1232. O'HERENS, Independencia 3527. SAN PEDRO, La Pincoya 85.

FARMACIAS DE URGENCIA:

AHUMADA, Portugal 155. FARRU Pedro de Valdivia 87. COVENTRY, Irarrázaval 4818. ASTOR, Huérfanos 896. ABC N° 1, Vitacura 3920. ABC N° 2, Independencia N° 1175. ABC N° 5, Alameda 3333. ABC N° 6, Américo Vespucio Sur 75. UNIVERSO, Apoquindo 5879.

NOTA: El horario de atención de las farmacias de turno se inicia a las 8 horas y termina una hora antes del toque de queda para el Grupo "A" y a las 22 horas para las del Grupo "B", todos los días.



CONSULTAS DE SALUD

POSTA DE NIÑOS

Arriarán, Sta. Rosa 1234, fono 50031, Roberto del Río, Av. Zañartu 1085, 571011; Calvo Mackenna A. Varas 360, 41011.

ADULTOS

POSTA CENTRAL. Portugal 125, informaciones 382354. Solicitud de ambulancias 224422.

Posta J.J. Aguirre, Independencia con Santos Dumont 373031.

San Miguel, H. Barros Luco Gran Avenida 3204, 518235. Nuñoa: Posta 4, Villaseca 25, 43360. Quinta Normal: Posta 3, Chacabuco con Compañía, 91011. Providencia Las Condes: El Salvador, Av. Salvador 364, 257216; Puente Alto. H. Sotero del Río P. Alto 134 Renca; Blanco Escalada 33, 732687.

Centro de Información Toxicológica JUAN FARRU. Atención gratuita (adultos y niños) Fono 255558.

MEDICOS

SERVICIO MEDICO

DOMICILIARIO. Centro de Especialidades, Avda. Slavador 465. Nocturnos, sábados, domingos y festivos (por residentes). Teléfonos 252804-258452 - 257340 - 461668.

DR. RADIC VARICES. Ahumada 370-293640.

PIEL-VEREAS

Providencia, Reservas 53575 JUAN GRAU. ALERGIAS. Asma, romadizo, urticarias. Agustinas 641. 31904. DR. PARODI. PIEL. Serrano 14

DENTISTAS

CLINICA CENTRAL. Compañía 1068, oficina 1103. Fono: 85702. Toda clase de trabajos dentales, 930-20 horas.

MIGUEL CONCHA. Tardes: Ahumada 131, oficina 819. Fono: 80659. Mañanas: Santa Rosa 1925.

OCULISTAS

DR. ALEX PAPIC V. 236202

DOCTOR ESLAVA. Huérfanos 713. 380205.



TELEFONOS DE URGENCIA

MATERNIDADES

JOSE JOAQUIN AGUIRRE 375051. CARABINEROS 256333. FELIX BULNES 732606. DEL SALVADOR 741147. CATOLICA 3924. CAROLINA FREIRE 846006. CLINICA CENTRAL 392949. SARA MONCADA 253042. VICTORIA ROUSSEAU 43366

MAIPU 573889

NUNOA 40052. PUDAHUEL 732020. QUINTA NORMAL 73228. SAN MIGUEL 53020. LA GRANJA 583414

RADIOPATRULLAS

CARABINEROS 62261. INVESTIGACIONES 82211

VARIOS

BOMBAS

ALARMAS DE INCENDIO 61171 y 60141. LA CISTERNA 58122. CONCHALI 370793.

CHILECTRA: 370051. AGUA POTABLE: 50276. CASCO: 93067-91854. BUSQUEDA FACH 571722. SOCORRO ANDINO: 94764

Numerosas medidas de prevención

Manipulación de Inflamables, Principal Causa de los Incendios en Inmuebles

Ante la serie de incendios registrados en la Región Metropolitana, la Intendencia, a través del Subdepartamento de Emergencia, dio a conocer una serie de medidas de prevención. Igualmente entregó juicios que permitirán determinar cuándo existen riesgos de fuego y qué debe hacerse para neutralizarlo.

Guido Guerrero, jefe del Subdepartamento de Emergencia, manifestó que de acuerdo a antecedentes contenidos en el manual de "Protección contra incendios", de Alfredo Saleh Murra, jefe de Protección Civil de ONEMI, y a estadísticas de incendios investigados por el Departamento de Estudios Técnicos de la Comandancia del Cuerpo de Bomberos de Ñuñoa y La Reina, las causales de la mayoría de estos se originan por:

— Inflamaciones de estufas y cocinas a parafina, volcamiento, rebase de líquidos sobre artefactos encendidos, uso de alcohol o bencina para encendido rápido y excesiva acumulación de combustible al encenderlos.

— Mal manejo del gas licuado, la mala manipulación de reguladores de presión, filtraciones de gas por válvulas o cañerías y maltrato de los balones.

— Por el gas de cañería, inflamaciones de medidores por usar fósforos para detectar filtraciones, falla de válvulas de califonts y funcionamiento de califonts sin cañón de ventilación.

— Por deterioro de artefactos eléctricos, fusibles reforzados, líneas de diámetro insuficientes para cubrir el consumo de un circuito, líneas sin aislación adecuada y electrificación de estructuras instaladas en lugares húmedos, sin protección.

— Los braseros, al usar bencina para acelerar su combustión, el chisporroteo de brasas sobre material de fácil ignición.

— La ignición de líquidos y gases inflamables, manipulación de inflamables cerca de fuentes de calor, como limpieza de ropas o motores con bencina y el almacenaje de inflamables en envases de vidrio.

— Fumar en forma descuidada, en ambientes de emanaciones de vapores inflamables, arrojar cigarrillos encendidos y el no usar ceniceros adecuados.

— Las velas, el uso sin palmatorias adecuadas, la propagación de su llama a elementos de fácil combustión, como cortinas, papeles, maderas secas y otros, y el uso de velas para buscar objetos en los closets.

— Y la transferencia de calor de una fuente dada, como la mala costumbre de secar la ropa sobre canastillos de mim,



Ante las altas cifras de incendios en inmuebles que se han registrado en este último tiempo la Intendencia de Santiago entregó una serie de me-

didias de prevención. En la fotografía, un aspecto del siniestro que destruyó totalmente seis casas en la Comuna de San Miguel.

bre, que a su vez son puestos en estufas.

Los expertos en extinción de incendios coinciden en afirmar que el trabajo realizado en los cinco primeros minutos de un incendio es más oportuno que el ejecutado en las cinco horas siguientes. Por ello, señaló, es fundamental que el ataque del fuego sea iniciado a la brevedad posible por personal especializado. En forma inmediata se debe

dar aviso al Cuerpo de Bomberos, junto con la alarma o anuncio a los moradores del inmueble, se deben tomar medidas para la evacuación de niños, ancianos o personas enfermas o con limitaciones físicas.

Añadió Guido Guerrero, que entre los sistemas de extinción se recomienda no extinguir el fuego de un gas que arde, mientras no se tenga la seguridad de poder

cutar su flujo; de lo contrario, el riesgo será mayor, ya que se produciría una acumulación de gas inflamable que al reencontrarse lo haría provocando una explosión de gran potencia.

Finalmente, expresó que si las causas que originan los siniestros se observan con detención y se evitan, se estará cooperando en igual forma en la prevención de incendios.

En Ochagavía y Salesianos

Cinco Heridos en Espectacular Choque y Volcamiento de Bus

Cinco personas lesionadas y un espectacular volcamiento de un microbús de recorrido "Ovalle-Negrete" fue el saldo de un violento choque que se produjo a las 6.30 horas de ayer, en la intersección de las calles Salesianos y Ochagavía.

Según las informaciones proporcionadas por Carabineros, la colisión fue protagonizada por el microbús patente BZ-709, conducido por Andrés Marinakis y el camión placa TC-Z-70 de Concepción, guiado por Pedro Balmaceda Gutiérrez.

A consecuencias resultaron con heridas de carácter grave los tres pasajeros del micro Fernando Valenzuela Cerda, Ecar Bustamante Legua y Ariel Pizarro Rivera. Además quedó con contusiones de carácter menos grave el chofer Andrés Marinakis y el menor de 13 años Miguel Balmaceda Otero, hijo del conductor del camión.

Los heridos fueron trasladados a la Posta de Urgencia del Hospital Barros

Luco, en donde fueron atendidos de inmediato en la mañana de ayer.

Ambos vehículos resultaron con daños de consideración principalmente el bus de recorrido urbano que a raíz del violento impacto se volcó espectacularmente con los pasajeros en su interior.

Los choferes protagonistas del incidente fueron detenidos por la policía uniformada de la Décimo-segunda Comisaría y serán posteriormente puestos a disposición de los tribunales para las declaraciones correspondientes.

CAUSAS

De acuerdo a las versiones de testigos presenciales el choque se produjo debido a que el conductor del microbús, que transitaba por calle Salesianos, intentó sorpresivamente cruzar la Avenida Ochagavía en donde impactó violentamente al camión que se dirigía hacia el norte.

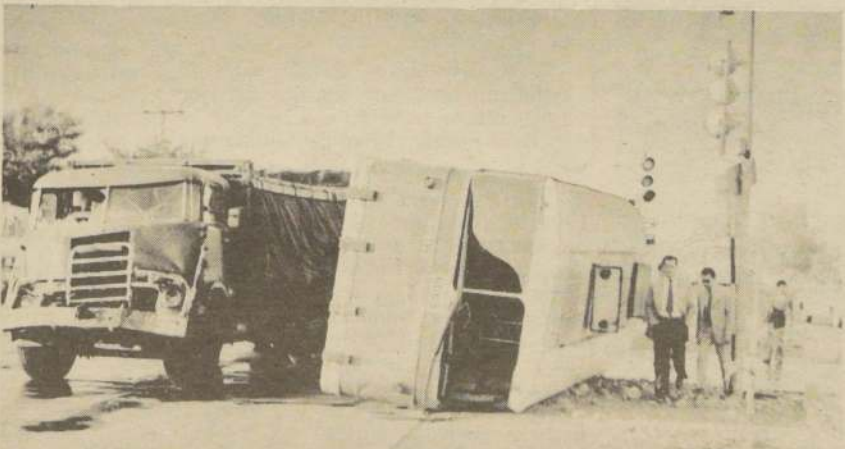

Con daños de consideración resultaron los vehículos protagonistas del violento choque que se produjo en la

mañana de ayer en Ochagavía y Salesianos. En la fotografía, el microbús de recorrido Ovalle-Negrete luego de su espectacular volcamiento.

Carbonizada Murió Anciana al Incendiarse un Asilo

Totalmente carbonizada pereció una anciana, a raíz de un incendio que se declaró a las 07.45 horas de la mañana de ayer en el interior del Hogar de Ancianas de los Sagrados Corazones, ubicado en calle Santo Domingo 1944.

El siniestro se originó, según las primeras informaciones, por la inflamación de una cocinilla a parafina, ubicada en la pieza en donde vivía la víctima de 86 años Elena Zamorano Padilla, quien, al parecer, se encontraba durmiendo en los momentos que se iniciaron las llamas.

Seguidamente, el fuego se propagó rápidamente hacia el resto de las dependencias del asilo, patrocinado por Caritas-Chile. Afortunadamente el resto de las ancianas lograron salvarse con vida ya que el siniestro se extendió luego por la construcción de material ligero del hogar que alberga alrededor de cincuenta senescentes.

Hasta el lugar concurren siete compañías de bomberos, quienes después de una hora y media de trabajo lograron extinguir el fuego.

El inmueble resultó con daños de consideración en sus dependencias interiores.

Manuel Rivera, ex director del Registro

Resuelven Excarcelación de ex Dirigente de Comerciantes

Una de las Salas de Verano de la Corte de Apelaciones resolverá hoy la excarcelación del ex directivo del Registro Nacional de Comerciantes, Manuel Rivera, quien se encuentra encargado reo y detenido en el Anexo Capuchinos por el delito de apropiación indebida de dineros del Registro.

La Titular del Primer Juzgado del Crimen de Mayor Cuantía, Juana González concedió, en primera instancia, la excarcelación bajo fianza con consulta a la Corte de Apelaciones. En caso de que el Tribunal Superior apruebe la resolución, Manuel Rivera podría quedar en libertad.

La causa estaba prevista para ser conocida ayer por la Segunda Sala de la Corte de Apelaciones. Sin embargo, ésta fue suspendida por lo que será conocida hoy en la mañana.

Anteriormente, la Segunda Sala de Verano de la Corte concedió la libertad bajo fianza de diez mil pesos el ex Presidente del Registro de Comerciantes Moisés Guzmán Ducó.

Como se debe recordar Moisés Guzmán Ducó ex presidente, Manuel Rivera ex director y el ex secretario general Eliseo Sáez se enfrentan a una querrela, por apropiación indebida de los dineros del Registro Nacional de Comerciantes, que fue estampada el año pasado por el actual directorio y cuyo monto ascendería a los tres millones de pesos.

Empleados Judiciales Piden Mayores Rentas

Dirigentes de la Asociación Nacional de Empleados del Poder Judicial dieron a conocer el malestar que ha causado en el gremio, según dijeron, el encasillamiento y mejoramiento económico acordado por el Gobierno para el personal superior que forman ministros, jueces, relatores y secretarios.

Luis Cerda Castro, Presidente y Osvaldo Castro Gutiérrez, secretario de la Asociación, dijeron en una nota escrita entregada a la prensa, que el Decreto Ley 2.100 publicado en el Diario Oficial del 16 de enero pasado que concedió el mejoramiento económico, excluyó a los miembros del escalafón de empleados, que es el más numeroso y que lo forman los que tienen las rentas más bajas.

Agregaron que se ha discriminado al beneficiar sólo a un sector "Dejando marginados a los más humildes y débiles que son igualmente dignos y acreedores a un mayor bienestar".

Los dirigentes señalaron además que la medida adoptada resulta, a juicio del gremio, "Injusta y desproporcionada" porque según cálculos efectuados por ellos, el personal superior del Poder Judicial ha tenido desde 1973 aumentos especiales de un 35,77 por ciento de promedio en circunstancias que los empleados en idéntico periodo sólo han sido beneficiados en un 13,31 por ciento.

Dijeron también que por acuerdo unánime del directorio nacional de la Asociación se resolvió dar a conocer el problema a la opinión pública y a las autoridades determinando que esperan "Una pronta reconsideración del Gobierno para que vuelva la tranquilidad en el personal de la judicatura y de sus familiares".



Germán Tagle Pizarro, Coronel (R) del Ejército, confía en que los trabajos del Estadio Nacional estarán terminados antes del 15 de marzo, fecha en que deberá jugarse el primer partido para la Copa Libertadores.



Mil quinientos metros cúbicos de tierra de hoja, tierra bruta y arena adquirió la Administración para el arreglo de la cancha de fútbol y de la pista atlética.

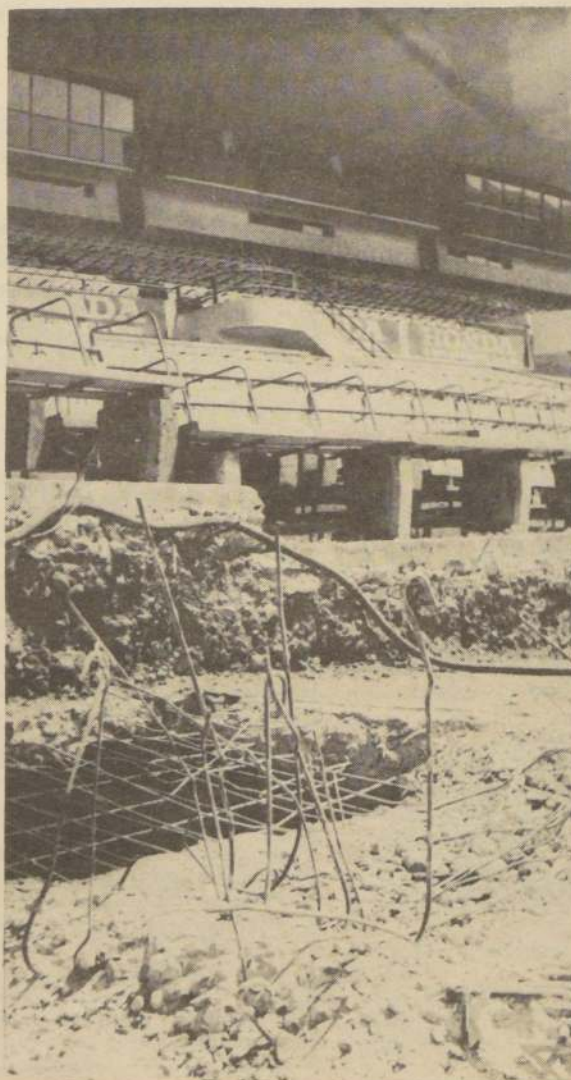

La modernización tiene su precio: cerca de 1.500 asientos de la tribuna de pista fueron destruidos. Con esto la capacidad del Estadio Nacional se reduce, como consecuencia de la instalación de la pista atlética de recortán.



No es el resultado de un bombardeo, sino de los trabajos de remodelación del Estadio Nacional. Nuevo drenaje y césped tendrá el piso del fútbol, y una pista atlética. En la foto, una cuadrilla instala parte del drenaje.

Nuevo drenaje y pista atlética para el Estadio Nacional

El Elefante Blanco Cambia

En 500.000 dólares está calculado el costo de la modernización. Paradójicamente, el avance técnico significará la pérdida de 1.500 asientos.

El Estadio Nacional cambia de piel. En tres turnos, cuadrillas especializadas buscan entregar en la fecha convenida los trabajos del primer recinto deportivo del país, porque las exigencias del fútbol no permiten demoras. Las obras deberán estar listas antes del 15 de marzo, fecha en que se deberá jugar el primer partido por la Copa Libertadores de América.

El otrora llamado "Elefante Blanco" cambiará el sistema de drenaje, la pista de cenizas por una de recortán, y el costo total de los trabajos fueron calculados en 500.000 dólares, según informó el Ingeniero jefe de la DIGEDER, Carlos Fernández.

"Tenemos que finalizar antes del 15, pues el fútbol tiene prioridad, por eso estamos abocados a la cancha, sin retardar los de la pista de atletismo, en la que instalaremos recortán, un material moderno", informó Fernández.

La modernización del Nacional, sin embargo, tiene un precio: perder 1.500 asientos en la tribuna de pista.

"Esto, porque el foso del salto largo

quedará entre la pista y las tribunas. No hubo manera de evitar romper las apostadurías", nos explicó el Administrador del Nacional, Germán Tagle Pizarro, Coronel (R).

Hasta el dieciséis de enero último, fecha en que se iniciaron los trabajos, el foso estaba al borde de la cancha de fútbol.

Aunque el Administrador sólo recibe el trabajo, el que está en manos de la DIGEDER, y, en parte, del Ministerio de Obras Públicas, Germán Tagle nos dio algunos detalles.

"Esta vez se está reconstruyendo el sistema de drenaje. En septiembre se probó en un prototipo que se construyó aquí en el recinto. Se utilizan como base especial tubos porosos, luego de la capa habitual de arena y ripio. El prototipo demostró sus bondades, al echarle 300 litros de agua diarios. Esperamos que resulte en la cancha; en todo caso, los contratistas respectivos nos darán un tiempo razonable de garantía".

Germán Tagle nos agregó que se habían adquirido 1.500 metros cúbicos de material para la cancha:

tierra de los que mente dimient césped. "El p tres de con la Libertad Pero reparado bilizará las dos sector de modelo tración este tra reira, Bellas Chile. A par tado de talación te en el Blanco

El ex Presidente de la República, Arturo Alessandri, inauguró el 3 de diciembre de 1938 el Estadio Nacional, controvertida obra entonces, a la que se calificó de "elefante blanco", por sus detractores, los que aseguraban que nunca se llenaría. Sin embargo, en la inauguración la capacidad de 53 mil personas fue copada.

En la ceremonia de apertura, estuvo presente el actual administrador,

Se Perdieron 1.500

Germán Tagle, quien entonces era Cadete de la Escuela Militar. Cuando en 1962 se entregaron las obras de ampliación que marginaron el velódromo del interior del recinto, Tagle formaba parte de la organización del mundial de fútbol que se hizo en nuestro país.

Esa ampliación per-

mitió la entrada de 73.200 personas sentadas, con lleno en los pasillos, se llega a las 80 mil. Pero ahora, el cupo se reduce en 1.500 quedando el total en 72.700.

"Es el precio del progreso", reflexiona Germán Tagle, quien tiene muchos planes para



ancha del
recortán,

e Piel

los trabajos
perder

rios Saa Godoy
os: Juan Pérez

ja, tierra bruta y arena,
an mezclados científica-
que den un buen ren-
drenaje y de cuidado del

se comenzará a poner el
para ser utilizado el 15
aguración de la Copa
dijo Tagle.

o la cancha está siendo
ambién se impermea-
arquesina, se repararon
de luz que están en el
Avenida Grecia, se re-
ificio de la Adminis-
tauraron las estatuas;
o efectuó Manuel Pe-
de la Facultad de
de la Universidad de

terminarse el compac-
se inició ya la ins-
enaje, etapa importan-
de piel del "Elefante
bol chileno.

sientos

rar el estadio de

"En cuanto a la
de rekortán, está es-
ndo ser colocada y en
paraiso está la ma-
aria necesaria para
Incluso, hoy (ayer)
legar el técnico que
la DIGEDER a
mania, para que viera
lo relacionado a la



Se está trabajando en tres turnos para entregar el estadio antes del 15 de marzo. La cancha de fútbol tiene prioridad, pero la pista atlética no está abandonada y muy pronto podrá ser inaugurada, lo que significará un notorio avance técnico en las marcas de los atletas.

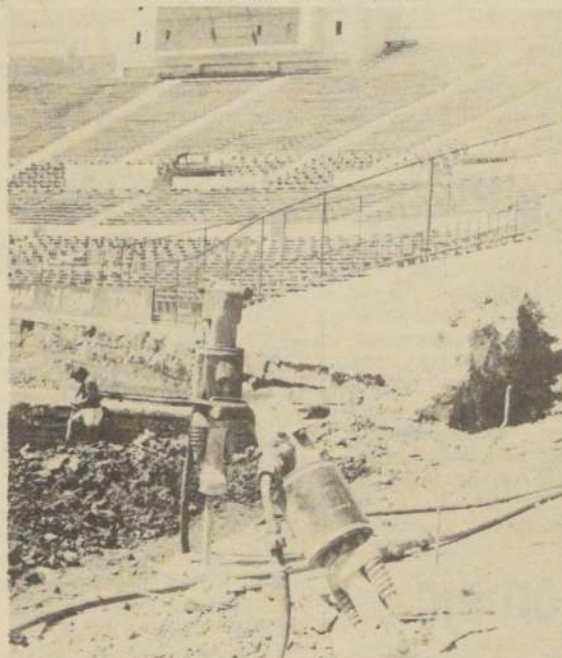

Las perforadoras descansan, mientras los trabajadores se apresuran a seguir las obras en la pista atlética. Más de 5.000 dólares valen los trabajos en el Estadio Nacional.



Para el 13 de marzo se calcula que estará listo el césped de la cancha de fútbol. Ya se han adquirido la tierra de hoja y la arena necesaria, y se está arneando la tierra bruta con maquinaria especial.

Las figuras geométricas que se observan sobre el campo de juego forman parte del sistema de drenaje que se instala en el Nacional. Este tiene como base tubos porosos de gran captación de agua.

instalación", agregó el Administrador.

En el concepto de dinero que dejará de recibir la Asociación Central por esos asientos menos, el Jefe de Control de ese organismo, nos dijo que eran de 165 mil pesos, en jornada doble, y de 105, en simple.

"Esto, calculado al precio de la entrada al año pasado", dijo Vásquez.

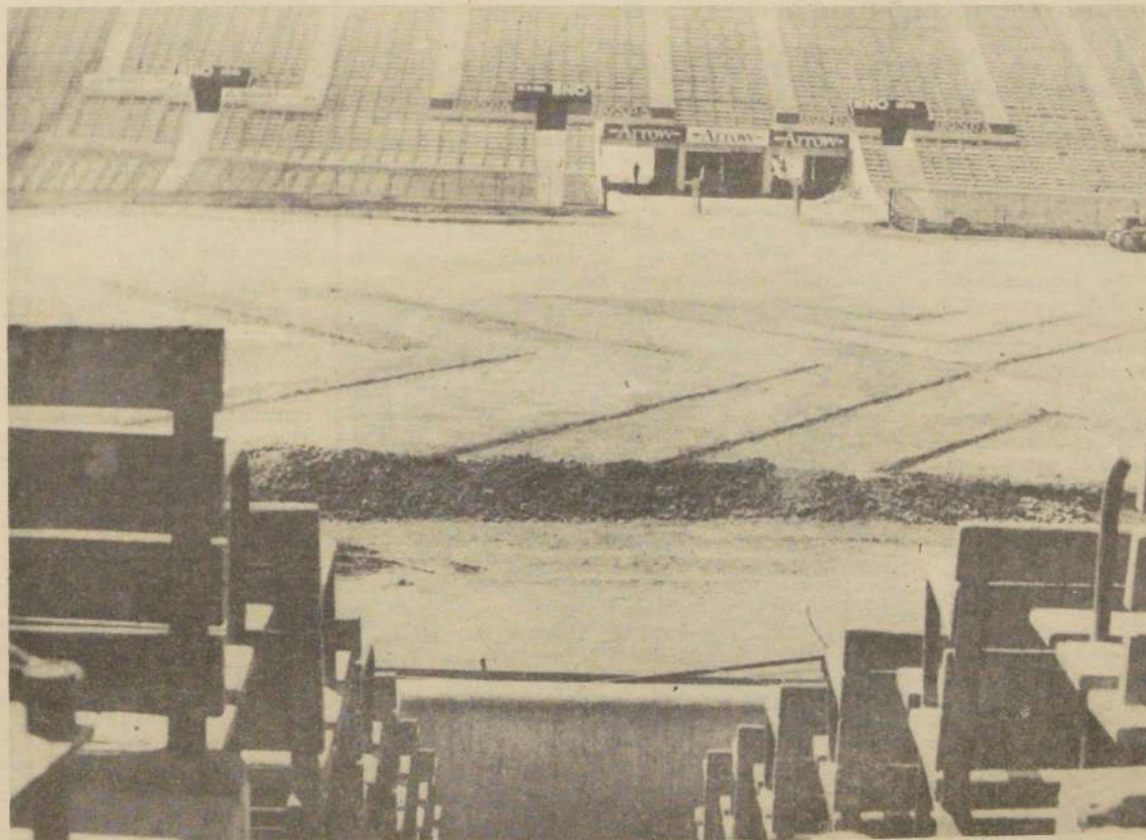

Aceptada su participación como invitado

Norte Arica Ingresó al Ascenso

El fixture de segunda división será entregado hoy, pues tuvo variaciones con el ingreso del club nortino.

Fue oficializado el ingreso de Deportes Norte Arica al fútbol profesional luego que la medida fuera considerada en reunión de presidente de clubes de segunda división realizada anoche en la Asociación Central de Fútbol.

La información fue entregada por el presidente de dicho organismo,

General Eduardo Gordon, quien manifestó que la unanimidad de los clubes, tanto de primera como de segunda división habían apoyado la medida.

Las condiciones de tipo técnica que se le exigen a Norte Arica consisten en que deben financiar sus viajes y estadía cuando jueguen como visita. Por

otro lado los cuadros que vayan a la ciudad nortina a enfrentarse al cuadro local tendrán la garantía de que sus gastos serán solventados por la Asociación Central de Fútbol.

Además, si Norte Arica ganara la competencia de segunda división no podría ascender a primera. Pero si se ubica en-

tre los cinco primeros lugares tendrá la prioridad para ocupar el puesto que dejen los cuadros de ascenso que vuelvan a sus asociaciones de origen.

COMIENZO DE LA COMPETENCIA

Refiriéndose al comienzo de las competencias tanto de primera como de segunda división, Eduardo Gordon manifestó que la fecha ya determinada, es decir el cuatro de marzo, no había sufrido variaciones.

El Presidente de la Central dijo que la posible falta de estadio se había previsto y que aún así no existirían problemas, porque estaba todo calculado.

En cuanto al fixture de segunda división, que debió ser alterado por el ingreso de Norte Arica, el general Gordon manifestó que hoy al mediodía estaría a disposición de la prensa.

Colo Colo Perdió por 2 a 1 Ante Trasandino en Los Andes

La mala actuación de su defensa y delantera llevó a Colo Colo a una derrota de 2 goles a 1 ante Trasandino, en partido jugado ayer en Los Andes.

Más de 1.900 espectadores vieron el buen juego de los locales y quedaron desilusionados por la baja actuación del equipo albo. Sólo el mediocampo, conformado por Rivas, Pinto e Inostroza, tuvo un buen desempeño en Colo Colo.

Trasandino abrió la cuenta a los 30 minutos, por gol de González, y aumentó la cuenta cuando Pimentel derrotó a Nef, siete minutos más tarde. El descuento colocolino se produjo a los 46 minutos, por intermedio de Hidalgo.

COLO COLO formó con Nef, Galindo, Brunel, D. Díaz, Herrera, Inostroza, Ponce, Rivas, Crisosto (Rosales), Pinto e Hidalgo.

TRASANDINO: Manríquez, Negrete, Esquivel, Alamos, Carreño, (Villarreal), Alvarez (Monsálvez), Ahumada, Li Chon, González, Gamboa (Donoso) y Pimentel.

Dirigió el árbitro de la Asociación de Fútbol de Los Andes, Jaime Castro.

A los cinco minutos de juego, salió lesionado el jugador Julio Crisosto, de Colo Colo, siendo reemplazado por Rosales.

Angela Droguett, Líder del Ciclismo en Pista

Las estrechas llegadas fueron la tónica de la cuarta jornada de ciclismo en pista.

Los ganadores en esta ocasión fueron Patricio Meirone, en Categoría "B"; Richard Tormen, en Categoría "A"; Alberto Urrutia, en

intermedia y Miguel Goyak en Infantil.

Lo destacable de ayer fue el debut de las damas en las competencias de pista. En esta primera aparición femenina participaron cuatro corredoras; el primer lugar correspondió a Angela

Droguett y el segundo a Aurora Armijo.

La carrera más emocionante fue para la Categoría "A" donde hasta última hora pelearon por el primer lugar, en los 30 kilómetros con 11 llegadas, Pedro Aguilera de Bata y Richard Tor-

men de Unión Española.

En la Categoría "B" se realizó una australiana; por el abultado número de competidores debieron hacerse ruedas eliminatorias. En un excelente trabajo Patricio Meirone, de la Selección Junior, logró el triunfo.

Tenis Viña del Mar

En Nervioso Encuentro Ganó Patricio Cornejo

Ante gran nerviosismo el experimentado jugador Patricio Cornejo logró derrotar por 6/1, 4/6 y 6/4 al español Carlos Bravo, en uno de los in-

terantes encuentros disputados ayer en el Club Unión de Viña del Mar por el segundo Campeonato "Circuito Las Playas" disputado en este

balneario.

El nacional se dio toda su pericia para imponerse fácilmente en el primer set.

En esta hora preli-

minar, Cornejo dejó relucir su gran juego y habilidad no dando reacción a su rival.

En otro importante encuentro el otro nacional integrante de Copa Davis Belus Prajoux, apabulló inapelablemente a Roberto Ossandón por 6/0 y 6/2. Prajoux se dio maña para sacar con gran habilidad cada uno de los puntos. Su contrario, no experimentado mayormente, fue cayendo en el nerviosismo y a la postre en una fácil derrota.

Carlos Feldster ganó a José Alegría por 7/6, 3/6 y 7/5 en un brillante partido donde el chileno estuvo muy cerca del triunfo. Lo suyo hizo Antonio Hartman frente a Andrés Thomsen por la cuenta de 6/2, 6/3. Rafael Núñez, por su parte, aventajó en 6/4 y 6/3 a Gabriel Court.

El trasandino José Luis Clerc pasó a la otra ronda debido a la no presentación de Raúl Maureira su rival.

Este torneo se está efectuando con la ayuda del Club Inglés escenario en el cual se realizan las categorías bajas. Las finales de todas las series culminarán el domingo cerca de las 19 horas.

Sorpresa en Santa Laura

Santiago Morning Ganó a Unión 2-1

Ayer en el Estadio Santa Laura jugaron un partido amistoso Unión Española y Santiago Morning y contra lo que pudiera pensarse, ganó el elenco "bohemio" por dos goles a uno. Los tantos del ganador los señalaron Miguez, un puntero derecho de la división juvenil y Raúl Toro, el hábil y ya conocido entrealear izquierdo. El gol hispano lo marcó Leonardo Véliz.

El equipo de Santa Laura, alineó inicialmente así: Osbén, Machuca, Rojas, González y Arias, Palacios, Las Heras, Novello, Neumann, Ubeda y Véliz. Posteriormente jugó el resto del plantel con excepción de Leonel Herrera que está lesionado y Enzo Escobar que fue autorizado para no entrenar.

Los "bohemos" por su parte formaron con: Frez, Araneda, Alvarez, Tapia y Martínez; Valenzuela, Arrieta y Toro; Miguez, Zárate y Soto. También actuaron algunos minutos, el uruguayo Carranza y el brasileño Massola. Ambos jugadores, más el argentino Zárate, están a prueba en el cuadro recoletano, existiendo la posibilidad que a lo menos Zárate sea contratado, ya que de los tres fue el que mejor se vio.

Al término de la práctica, se advirtió que en Unión había dos jugadores resentidos: Nicolás Novello con un tirón en el aductor y el argentino Crespo, con un golpe en un tobillo. Aunque ambas lesiones no revisten mayor gravedad, el médico del club, a manera de precaución les prescribió reposo durante cuatro días.

Pedro García coach de los rojos de Santa Laura, no le atribuyó mayor importancia a la derrota, pues la estimó "propia de un equipo que está todavía muy duro y que recién está haciendo fútbol... Sin embargo, agregó García, creo que es necesario apurar un poco el proceso de entrenamiento propiamente futbolístico, para lo cual tendremos que jugar unos tres o cuatro partidos más antes que se inicie el campeonato.

Antonio Mercury, Golero Argentino en Rangers

Antonio Mercury, arquero argentino que militaba en el Temperley, en Rangers de Talca. El golero llegó ayer la ciudad y se integró de inmediato al plantel que dirige Ramón Climent. El meta jugó en la tarde en un partido preparatorio jugado con Curicó y posiblemente participe en un amistoso que se planifica para el sábado en San Fernando, frente a Deportes Colchagua.

Ramón Climent consultado sobre las últimas adquisiciones manifestó: "veré en la cancha al arquero argentino Antonio Mercury y seguramente el sábado podría haber alguna novedad sobre su contratación. También estamos finiquitando las conversaciones con el defensa de la "U" Mario Chirinos y con Julio Gallegos".

De esta forma, Rangers sigue estructurando su plantel para la temporada 1978. Anteriormente se habían incorporado Rubén Rivera, Pablo Valenzuela, Luis Bustamante y Víctor Muñoz.

Católica Derrotó a Palestino 3 a 2

Universidad Católica superó a Palestino por 3 goles a 2, en el partido amistoso que ambos cuadros del fútbol profesional disputaron ayer en la cancha Juan Pinto Durán.

La nueva contratación de la UC, el argentino Lacava Shell fue el autor de los tres tantos del vencedor, mientras que el argentino Lazbal y Graff marcaron para el cuadro de colonia.

El partido fue bastante animado, jugándose dos tiempos de 50 minutos cada uno. En esta ocasión los entrenadores Aravena, de U. Católica, y Peña, de Palestino, hicieron actuar a sus nuevas conquistas y probaron a algunos elementos juveniles.

Cumplida esta práctica, el club de colonia enviará hoy al equipo a Argentina, para cumplir dos presentaciones en L. Plata, los días 19 y 22 de febrero, regresando el 23 a Santiago. La delegación de 18 jugadores irá a cargo del dirigente Jorge Houdaly.

En lo que respecta a Universidad Católica, practicarán a las 18.00 horas, en el Estadio Santa Rosa de Las Condes y a las 10.00 horas, en el mismo escenario jugará un partido amistoso frente a Santiago Morning.

Las formaciones iniciales de ayer fueron las siguientes:

CATOLICA: Wirth; Oñate, Berrio, Castro, y Ubilla; Prieto, Solís y Acevedo, Rosellí, Lacava Shell y Moscoso.

PALESTINO: Araya; Varas, Fuentes, Figueroa y Campodónico; Messen, Dubó y Rojas; Lazbal, Fabiani (Graff) y Pinto.

Nuevo Campeón Mundial

Alí Cayó Ante Spinks

Perdió Alí. El joven retador de 24 años, León Spinks, venció anoche por decisión dividida al que ha sido considerado el más grande boxeador de todos los tiempos, Muhammad Alí.

Millones de televidente vieron el momento histórico en la categoría de Peso Completo del Boxeo Mundial, al que se considerará a sí mismo como El Más Grande. Muhammad Alí, se retiró, agotado y mareado a su rincón, luego de quince rounds en que evidenció su bajo rendimiento técnico y su escasa movilidad.

León Spinks, con sólo ocho peleas como profesional, inició el match en Las Vegas con agresividad y valentía. A medida que avanzó el combate, mostró variedad

de golpes y recuperación en los instantes en que Alí dominó las acciones y lo golpeó con dureza.

Mientras Spinks mostraba su euforia en los hombros de sus fanáticos,

Alí estaba derrumbado en su rincón, con un ojo cerrado por la ráfaga de golpes que en los dos últimos rounds le propinó el nuevo campeón del mundo.



El "León" ataca y Muhammad Alí inicia el camino hacia la derrota. Luego de espectacular pelea, el joven retador destronó a Alí, en Las Vegas. (RADIODIFUSIÓN UPI-UNIFAX)

"Figueroa Invitado por Bayer Munich"

*Los que viajan con seguridad el 15 de marzo son Carlos Sintas, Manuel Pichulmán y Eloy Vidal.

Oscar Fabbiani es muy probable que viaje.

*En marzo el equipo belga del Brujas realizará una gira por Sudamérica y jugará con Colo Colo y Cobreloa.

"A Elias Figueroa le informé que los dirigentes del Bayer Munich lo invitaban a viajar a Alemania para conversar con él la posibilidad de firmar por el mencionado equipo alemán. Ellos en estos momentos, necesitan un defensa central que se desempeñe como libero y Figueroa tiene bastante fama en Europa, porque cuando jugaba en Internacional realizó una gira por el continente y ratificó las cualidades que los europeos le conocían. Ellos me dijeron que conversara con Luis Pereira y Figueroa, pero conociendo la calidad del jugador chileno de inmediato le comuniqué el interés que existe en Europa por contar con sus servicios". Expresiones del asistente-entrenador, brasileño-belga, Roberto "Zeze" Gambassi, quien se encuentra en nuestro país con la misión de ver jugar a los futbolistas nacionales para tratar de enrolosarlos al fútbol belga, y en el caso de Figueroa llevarse al balón al alemán.

Las conversaciones con Elias Figueroa tuvieron un feliz término?

"Yo lo único que hice fue conversar con él e informarle sobre el interés que existe en Alemania por contar con sus servicios. Figueroa me hizo ver que el no desea moverse de Chile, pero creo que si la oferta de los alemanes es buena Figueroa se iría a jugar al país teutón.

¿En qué condiciones viajaría Figueroa?

"Sobre este particular no conversamos nada y los dirigentes alemanes están conscientes de que si desean a Figueroa tienen que pagar una suma de acuerdo a la calidad mundial del jugador y que sería un precio muy elevado, como cualquier jugador europeo, que tenga una fama que tras pase las fronteras mundiales".



Roberto "Zeze" Gambassi conversando con el jugador nacional que viajará el 15 de marzo a Bélgica, Manuel Pichulmán. También viajan Sintas, y Eloy Vidal de Malleco. El asistente-entrenador belga viajó en el día de ayer a Uruguay y dejó muy adelantadas las conversaciones para que el Brujas juegue contra Colo Colo y Cobreloa.

¿Viaja también Oscar Fabbiani al fútbol belga?

"En estos momentos estoy a la espera del jugador para conversar con él. Sostuve conversaciones con los dirigentes de Palestino y ellos no tienen inconvenientes en dejar ir al jugador siempre que cancelen la suma pedida por ellos, que en este caso tiene que ser también muy elevada, de acuerdo a la condición que posee el jugador, que no tiene nada que envidiarle a los grandes jugadores europeos. Si se llega a concretar el viaje él iría al Brujas al igual que Carlos Sintas y Manuel Pichulmán. Todos ellos deben viajar el 15 de mayo que es la época en que se realizan pruebas de jugadores en Europa".

¿La liga belga cuántos jugadores extranjeros permite por cada club?

"Ellos permiten tres jugadores por cada club y

en estos instantes militan el Bélgica 10 jugadores foráneos entre los que destaca Lozano (Español).

¿Por qué el interés suyo en el jugador sudamericano?

"Soy un convencido que el mundial lo va a ganar un equipo sudamericano y por esta razón estoy realizando las gestiones para que las puertas del fútbol belga se abran a ellos".

Roberto Gambassi viajó ayer a la República del Uruguay para continuar con sus gestiones empresariales. En marzo el Brujas efectuará una gira por Sudamérica visitando Venezuela, Perú, Uruguay, Brasil y Chile, donde es muy probable que participe en un cuadrangular realizado por Cobreloa, con el cual las gestiones quedaron muy avanzadas, también enfrentarían a Colo Colo.

En todas sus labores a sido secundado por el empresario chileno Erwin Hernández. En la despedida Gambassi nos promete la visita del Brujas, cuadro que está clasificado para los cuartos de finales de la Copa Europea, luego de ganar al equipo alemán de Hamburgo. Ahora se deben enfrentar el Atlético de Madrid y esta es la oportunidad -señala Gambassi- de disputar la final del evento (Adolfo Schweitzer).

Hoy a las 10,30 horas

Ceballos Firmará por Cobreloa

José Luis Ceballos, puntero izquierdo de Everton de Viña del Mar, firma en el día de hoy a las 10.30 horas, contrato con el benjamín del fútbol, Cobreloa, luego de llegar a un completo acuerdo con la entidad calameña.

Las gestiones pertinentes al contrato del hábil puntero, fueron realizadas por Patricio Reyes, quien en el día de ayer viajó

hasta la ciudad jardín a finiquitar el monto de la transferencia. Las cifras del contrato no fueron dadas a conocer, pero se sabe que Everton recibirá 100 mil dólares.

El alejamiento del puntero provoca una seria baja en el cuadro oro y cielo, pero se transforma en un tónico reparador para las huestes calameñas que de esta forma

continúan conformando un cuadro realmente poderoso que cumpla una exitosa campaña en su debut en Primera División.

Inmediatamente, después de la firma, Ceballos viajará a la ciudad de Arica para integrarse al equipo de Cobreloa que se encuentra en la ciudad fronteriza para disputar un partido amistoso con el club Tricolor de Arica.

La hinchada viñamarina se mostró un tanto apenada con la noticia del alejamiento de Ceballos, ya que este jugador se había transformado en un verdadero ídolo de los fanáticos de Viña y la pregunta que inunda el espacio viñamarino es ¿Quién reemplazará a José Luis Ceballos?...

Manuel Pichulmán

Un Chileno que Desea Triunfar en Europa

En la habitación del hotel Carrera en que se encontraba alojado el asistente-entrenador del club belga Brujas, Roberto "Zeze" Gambassi, encontramos a uno de los viajeros de esta aventura que se llama Bélgica, y aprovechamos la oportunidad de dialogar con el centrodelfantero Manuel Pichulmán quien no podía contener la alegría que le significa la oportunidad de ir a tentar suerte al viejo mundo.

¿Contento, Manuel Pichulmán, con la posibilidad de jugar en Europa?

"Realmente feliz, para mí este viaje significa mucho en lo futbolístico y en lo económico. Es como el sueño del pibe. Cuando nos sometan a prueba me esforzaré al máximo para no desaprovechar esta oportunidad que no se presenta todos los días. Trataré de dejar una buena impresión en toda la gente del Brujas para que el contrato sea algo efectivo".

La alegría y la emoción se transforman en huellas latentes en la fisonomía de Pichulmán. El nerviosismo se convierte en una suave risa que reasume el estado de ánimo en que se encuentra el jugador, al cual se le abre el futuro como un abanico, el que sólo necesita esfuerzo y sacrificio para asirlo. Si aprovecha esta llave que le pasa el destino las puertas de la consagración estarán muy cerca.

Manuel Pichulmán, un auténtico representante del fútbol chileno y un fiel exponente de la idiosincrasia del hombre de nuestra tierra, sabe que tiene que jugarla como buen chileno y está consciente de que sólo con esfuerzo y sacrificio puede alcanzar esta meta. Dos palabras que en el repertorio de los chilenos son compañeras de tantas jornadas y Pichulmán las llevará en su equipaje.

Buena suerte Manuel Pichulmán.. (A.S.).

CEMENTO CERRO BLANCO DE POLPAICO S.A.

AVISO DE CONVOCATORIA

JUNTA ORDINARIA DE ACCIONISTAS

Por acuerdo del Directorio, citase a los señores accionistas a Junta General Ordinaria para el día 21 de febrero del año en curso, a las 11 horas, en las oficinas de la sociedad, calle Amunátegui N° 178, Santiago, para pronunciarse sobre la Memoria y Balance correspondiente al ejercicio cerrado el 30 de junio de 1977 y conocer de las demás materias de competencia de la Junta Ordinaria.

Santiago, Febrero de 1978.

El Presidente

JUNTA GENERAL EXTRAORDINARIA DE ACCIONISTAS

También por acuerdo del Directorio, citase a los señores accionistas a Junta General Extraordinaria que tendrá lugar el mismo día 21 de febrero de 1978, a las 11,30 horas, a continuación de la Junta Ordinaria, en el mismo lugar, calle Amunátegui N° 178.

El objeto de esta Junta Extraordinaria será conocer las proposiciones del Directorio en relación con las siguientes materias:

1. Aumento del capital social de Cemento Cerro Blanco de Polpaico S.A. (art. 4°).
2. División de la Sociedad, conservando la actual su giro principal y un capital de \$ 169.809.232, dividido en 17.874.656 acciones de un valor nominal de \$ 9.50 cada una, correspondiente a la parte del patrimonio social que quedará radicada en ella, y la constitución de una nueva sociedad anónima con el nombre o razón social de "Sociedad Electro-Industrial Polpaico S.A.", cuyo objeto será el suministro de energía eléctrica, con un capital de \$ 8.937.328, dividido en 17.874.656 acciones de \$ 0.50 cada una, que se entregarán a los señores accionistas de la Sociedad Cemento Cerro Blanco de Polpaico S.A. liberadas de pago, en la proporción de las acciones que tengan registradas a su nombre al cierre del registro que, una vez aprobada la división, se acuerde para este fin específico. Este capital se enterará asignándose a la nueva sociedad los activos que se pondrán debidamente valorizados a los señores accionistas.
3. Aprobación de los estatutos sociales de la nueva sociedad y designación de su Directorio provisional.
4. Reforma de los estatutos sociales de Cemento Cerro Blanco de Polpaico S.A. en relación con su objeto social (art. 3°), capital (art. 4°), composición del Directorio, su elección, garantía, remuneraciones, facultades, requisitos e implicancias (arts. 10° al 21° inclusive), época de celebración de Juntas Ordinarias de Accionistas (art. 25), cambio fecha balances (art. 34°) y adaptación estatutos a normas legales y reglamentarias vigentes, sustituyendo el texto actual.
5. Adopción de cualquier otro acuerdo que sea necesario para llevar adelante la división de la sociedad, constitución de la nueva sociedad y reforma de estatutos que se apruebe.

Los poderes se calificarán en la Junta.

Santiago, Febrero de 1978.

El Presidente

CIERRE DEL REGISTRO DE ACCIONISTAS

Con motivo de la celebración de las Juntas Ordinarias y Extraordinarias que se convocan por los avisos que preceden, el Registro de Accionistas permanecerá cerrado desde el 18 hasta el 21 de febrero de 1978, ambas fechas inclusive.

Santiago, Febrero de 1978

El Presidente

LOS CONQUISTADORES

OVALLE VALLENAR
LA SERENA COQUIMBO
GENERAL MACKENNA 1406
SALIDAS DIARIAS VIAJES DIRECTOS
FONOS: 60893 - 62300



Guía Para su Cartilla

Historia en la "Polla Gol"



	RIVALES	CAMPAÑA	POSIBILIDADES	PRONOSTICOS
1	BURGOS (18 pts.) (L)	Ganó a Sevilla 1-0 (L) Perdió con Español 4-1 (V)	Complicado compromiso para Burgos que se medirá con el líder Real Madrid. Burgos perdió con Español 4-1 y el puntero cayó ante Bilbao por 2-0.	El líder debe rehabilitarse. DOBLE, EMPATE Y VISITA.
	R. MADRID (31 pts.) (V)	Ganó a Español 2-1 (L) Perdió con A. Bilbao 2-0 (V)		
2	GIJON (25 pts.) (L)	Ganó a Salamanca 3-0 (L) Ganó a Sevilla 2-1 (V)	Favorito será el local Gijón que está cumpliendo sobresaliente campaña. Viene de ganar a Sevilla por 2-1. Español goleó a Burgos 4-1.	Gijón debe ser el ganador. LOCAL.
	ESPAÑOL (19 pts.) (V)	Perdió con R. Madrid 2-1 (V) Ganó a Burgos 4-1 (L)		
3	ELCHE (19 pts.) (L)	Ganó a L. Palmas 2-0 (L) Perdió con Salamanca 1-0 (V)	Nos inclinamos por el local Elche ante un adversario que ha tenido muy mala suerte en las últimas fechas. Elche tiene 19 puntos contra 20 de Sevilla.	Le damos primera opción a Elche. LOCAL.
	SEVILLA (20 pts.) (V)	Perdió con Burgos 1-0 (V) Perdió con Gijón 2-1 (L)		
4	R. VALLECANO (25 pts.) (L)	Ganó a Hércules 2-1 (L) Empató con L. Palmas 1-1 (V)	Rayo Vallecano, con 25 puntos, es invencible en su reducto. Empató en la última fecha con Las Palmas 1-1. Salamanca venció a Elche 1-0 y cuenta con 24 unidades.	El "Matagigantes" no pierde. LOCAL.
	SALAMANCA (24 pts.) (V)	Perdió con Gijón 3-0 (V) Ganó a Elche 1-0 (L)		
5	VALENCIA (23 pts.) (L)	Empató con Santander 0-0 (L) Perdió con Hércules 1-0 (V)	Optamos por una triple porque Valencia ha bajado en sus últimos partidos y no da total seguridad. Tiene 23 puntos contra 21 de Las Palmas que puede resultar un rival complicado.	Primera triple. LOCAL, EMPATE Y VISITA.
	LAS PALMAS (21 pts.) (V)	Perdió con Elche 2-0 (V) Empató con R. Vallecano 1-1 (L)		
6	R. SOCIEDAD (20 pts.) (L)	Ganó a Cadiz 6-1 (L) Empató con Santander 2-2 (V)	Gran favorito será Real Sociedad con 20 puntos contra 14 de Hércules, uno de los colistas del torneo español. El local viene de empatar 2-2 con Santander y el equipo de Alicante venció 1-0 a Valencia.	Ninguna duda de que gana R. Sociedad. LOCAL.
	HERCULES (14 pts.) (V)	Perdió con R. Vallecano 2-1 (V) Ganó a Valencia 1-0 (L)		
7	BETIS (19 pts.) (L)	Ganó a A. Madrid 4-3 (L) Ganó a Cadiz 5-0 (V)	Betis está jugando en gran forma. Ganó en la última fecha a Cadiz por goleada de 5-0. Santander será un obstáculo difícil. El local cuenta con 19 unidades y Santander con 16 puntos.	Betis rinde mucho más en casa. LOCAL.
	SANTANDER (16 pts.) (V)	Empató con Valencia 0-0 (V) Empató con R. Sociedad 2-2 (L)		
8	BARCELONA (27 pts.) (L)	Ganó a Bilbao 3-1 (L) Perdió con A. Madrid 1-0 (V)	Otro de los equipos que acaparrados las preferencias será el sublíder Barcelona que necesita rehabilitarse de su derrota ante Atlético Madrid por 1-0.	Uno de los fijos es Barcelona. LOCAL.
	CADIZ (13 pts.) (V)	Perdió con R. Sociedad 6-1 (V) Perdió con Betis 5-0 (L)		
9	A. MADRID (20 pts.) (L)	Perdió con Betis 4-3 (V) Ganó a Barcelona 1-0 (L)	Le daremos nuestra preferencia a Atlético Madrid que en la fecha pasada derrotó a Barcelona por 1-0. Bilbao será un temible rival que llegará fortalecido con su victoria de 2-0 sobre Real Madrid.	A. Madrid seguirá la racha. LOCAL.
	A. BILBAO (24 pts.) (V)	Perdió con Barcelona 3-1 (V) Ganó a R. Madrid 2-0 (L)		
10	VALLADOLID (29 pts.) (L)	Ganó a Murcia 2-1 (L) Perdió con Huelva 2-0 (L)	Valladolid tiene 29 puntos y en la fecha pasada perdió con Huelva 2-0. Celta es uno de los líderes con 30 puntos. Optamos por una triple.	Segunda triple. LOCAL, EMPATE, Y VISITA.
	CELTA (30 pts.) (V)	Empató con Huelva 1-1 (L) Empató con C. Sotelo 0-0 (V)		
11	TARRASA (28 pts.) (L)	Empató con Jaén 1-1 (L) Perdió con Murcia 1-0 (V)	Otro encuentro propicio para una apuesta triple. Se medirá el líder Huelva, con 35 puntos con Tarrasa que acumula 28 unidades. Tarrasa perdió con Murcia 1-0 y Huelva doblegó a Valladolid 2-0.	La tercera triple. LOCAL, EMPATE Y VISITA.
	HUELVA (35 pts.) (V)	Empató con Celta 1-1 (V) Ganó a Valladolid 2-0 (L)		
12	CORDOBA (21 pts.) (L)	Empató con Osasuna 0-0 (L) Empató con Jaén 1-1 (V)	Córdoba viene de empatar con Jaén 1-1 y ahora tiene la primera opción frente a Murcia. El local tiene 21 puntos contra 27 de Murcia que está cumpliendo buena campaña.	Córdoba nos gusta para ganador. LOCAL.
	MURCIA (27 pts.) (V)	Perdió con Valladolid 2-1 (V) Ganó a Tarrasa 1-0 (L)		
13	TENERIFE (20 pts.) (L)	Perdió con Coruña 4-0 (L) Perdió con Oviedo 1-0 (V)	Tenerife perdió con Oviedo 1-0 y contabiliza 20 puntos contra 27 de Sabadell que también perdió con Málaga por 1-0. Tenerife defenderá su condición de local.	Mejor campaña de Sabadell, pero nos tinea Tenerife. LOCAL.
	SABADELL (27 pts.) (V)	Empató con Alaves 0-0 (V) Perdió con Málaga 1-0 (L)		

Nuestro Pronóstico

↓	↓	↓	↓	↓	↓
GANAL	EMPATE	GANAL	PARTIDO	DOBLE	TRIPLE
BURGOS	X	REAL MADRID	1	2	
GIJON		ESPAÑOL	2		
ELCHE		SEVILLA	3		
R. VALLECANO		SALAMANCA	4		
VALENCIA	X	LAS PALMAS	5	3	
R. SOCIEDAD		HERCULES	6		
BETIS		SANTANDER	7		
BARCELONA		CADIZ	8		
A. MADRID		A. BILBAO	9		
VALLADOLID	X	CELTA	10	3	
TARRASA	X	R. HUELVA	11	3	
CORDOBA		MURCIA	12		
TENERIFE		SABADELL	13		

Cartilla Sorpresa

↓	↓	↓	↓	↓	↓
GANAL	EMPATE	GANAL	PARTIDO	DOBLE	TRIPLE
BURGOS		REAL MADRID	1	2	
GIJON		ESPAÑOL	2		
ELCHE	X	SEVILLA	3	2	
R. VALLECANO		SALAMANCA	4		
VALENCIA	X	LAS PALMAS	5	2	
R. SOCIEDAD		HERCULES	6		
BETIS	X	SANTANDER	7	2	
BARCELONA		CADIZ	8		
A. MADRID	X	A. BILBAO	9	2	
VALLADOLID	X	CELTA	10		
TARRASA		R. HUELVA	11		
CORDOBA	X	MURCIA	12	2	
TENERIFE		SABADELL	13		

Línea Lógica

↓	↓	↓	↓	↓	↓
GANAL	EMPATE	GANAL	PARTIDO	DOBLE	TRIPLE
BURGOS	X	REAL MADRID	1	2	
GIJON		ESPAÑOL	2		
ELCHE	X	SEVILLA	3		
R. VALLECANO		SALAMANCA	4		
VALENCIA		LAS PALMAS	5		
R. SOCIEDAD		HERCULES	6		
BETIS	X	SANTANDER	7		
BARCELONA		CADIZ	8		
A. MADRID	X	A. BILBAO	9		
VALLADOLID	X	CELTA	10		
TARRASA		R. HUELVA	11		
CORDOBA	X	MURCIA	12		
TENERIFE	X	SABADELL	13		

"ANDES MAR BUS LOS RAPIDOS DE CHILE S.A.

BALANCE GENERAL POR EL EJERCICIO COMPRENDIDO ENTRE EL 1° DE ENERO Y EL 31 DE DICIEMBRE DE 1977

RESOLUCION DE AUTORIZACION DE EXISTENCIA N° 10.245, DE FECHA 23 DE NOVIEMBRE DE 1953
DOMICILIO LEGAL: Almirante Barroso N° 759, Santiago. TELEFONOS: 80787 - 713008/256/266
NOMINA DEL DIRECTORIO: Presidente: Sr. GUSTAVO LORCA ROJAS
Vicepresidente: Sr. CHRISTIAN SALVI BONNAL
Director: Sr. GILBERT COLNOT SCHNEIDER

CAPITAL:

AUTORIZADO, SUSCRITO Y PAGADO \$ 360.000,00
RESERVAS \$ 57.607.018,66

CUENTAS DE PATRIMONIO

GRUPOS Y CONCEPTOS		PARCIALES	TOTALES	GRUPOS Y CONCEPTOS		PARCIALES	TOTALES
1. ACTIVO				2. PASIVO			
11. CIRCULANTE				21. CIRCULANTE			
111. Financiero			\$ 5.133.003,26	211. Obligaciones Corto Plazo			\$ 8.343.002,51
111.01 Caja	\$ 595.611,31			211.05 Cuentas por Pagar		\$ 6.591.133,16	
111.02 Bancos - Ctas. Ctas.	424.011,08			211.0501 Documentos	\$ 1.019.169,26		
111.05 Cuentas por Cobrar				211.0502 Varios Acreedores	742.900,16		
111.0503 Clientes	\$ 1.041.202,72			211.0503 Proveedores	1.504.457,43		
111.0505 Ctas. Ctas. Soc. Interrelacionadas	302.496,57			211.0504 Instituciones del Estado (Aduana)	3.273.143,34		
111.0506 Ctas. Ctas. Trabajadores	63.630,92			211.0505 Ctas. Ctas. Soc. Interrelacionadas	51.462,97		
111.0507 Anticipos Proveedores	1.914.745,54			211.07 Impuestos		370.509,34	
111.0590 Otras Cuentas por Cobrar	771.305,12			211.0703 Impto. Unico a los Trabajadores	\$ 187.629,61		
112. Existencias			213.522,11	211.0704 Impuesto retenido a Profesionales	7.824,17		
112.08 Petróleo, Aceites y Grasas, Varías				211.0705 Impto. a los Servicios	175.055,56		
113. Gastos Anticipados			766.857,08	211.08 Instituciones de Previsión		1.258.731,58	
113.01 Seguros	\$ 91.834,36			211.90 Otras Obligaciones Corto Plazo		122.628,43	
113.04 Intereses por Vencer	675.022,72						
TOTAL ACTIVO CIRCULANTE			\$ 6.113.382,45	TOTAL PASIVO CIRCULANTE			\$ 8.343.002,51
12. FIJO				22. LARGO PLAZO			
121. Físico			65.716.279,34	221.02 Deudas Garantizadas		\$ 11.355.587,79	
121.01 Terrenos	\$ 1.234.784,67			221.04 Préstamos de Fomento		4.444.931,22	
121.03 Construcciones	4.485.850,83			221.09 Otras Deudas Garantizadas		860.089,25	
121.07 Maquinarias	509.135,13						
121.10 Material Rodante	64.309.371,37			23. CAPITAL Y RESERVAS			
121.11 Int., Muebles y Utiles	2.786.416,22			231. Capital			
121.12 Enseres y Herramientas	489.250,88			231.01 Capital Autorizado, 4.000.000 de Accs. y nominal \$ 0,09 c/a	\$ 360.000,00		360.000,00
121.13 Constr. e Inst. en Oficinas	231.570,51			Capital Suscrito	\$ 360.000,00		
121.14 Repuestos y Accesorios	7.064.513,56			Capital Pagado	\$ 360.000,00		
121.15 Neumáticos y Cámaras	683.780,70			232. Reservas de Utilidades			
121.16 Materiales Varios	180.873,45			232.01 Reserva Legal	\$ 740.679,92		778.121,78
121.17 Importaciones en Tránsito	292.044,46			232.05 Extraordinaria para Inversiones	37.441,86		
121.91 Depreciación Acumulada (menos)	(5.047.486,86)			233. Reservas de Revalorizaciones			
121.92 Deprec. Extraordinaria Acumulada (menos)	(3.974.011,83)			233.01 Cap. Propio Art. 35 L/Renta N° 15.564	21.230.768,58		56.798.821,94
121.92 Depreciación del Ejercicio (menos)	(7.529.833,75)			233.02 Cap. Propio Art. 41 L/Renta D.L. N° 824	22.774.200,74		
122. Financiero			5.307.825,88	233.05 Rev. Futuros Aumentos de Capital	4.255.473,61		
122.02 Derechos en Sociedades	\$ 5.213.377,97			233.06 Activo Inmovilizado D.L. N° 110	3.682.521,39		
122.90 Otros Activos Fijos Financieros	94.447,91			233.07 Inversiones en Soc. Interrelacionadas	3.206.125,66		
TOTAL ACTIVO			\$ 71.137.487,67	233.08 Fondos Corri	919.693,78		
				233.09 Art. 16 Transitorio D.L. N° 824	730.098,18		
				234. Otras Reservas			
				234.01 Fluctuación de Valores			30.014,94
				24. RESULTADOS DEL EJERCICIO			
				241.02 Pérdida del Ejercicio (menos)			(5.833.141,76)
				TOTAL PASIVO			\$ 77.137.487,67

CUENTAS DE ORDEN

GRUPOS Y CONCEPTOS	TOTALES	GRUPOS Y CONCEPTOS	TOTALES
3. ORDEN DEBE		4. ORDEN HABER	
301. Orden Debe	\$ 16.038,36	401. Orden Haber	\$ 16.038,36
301.01 Garantía del Directorio		401.01 Respons. por Garantía del Directorio	

CUENTAS DE RESULTADO

GRUPOS Y CONCEPTOS	PARCIALES	TOTALES
5. RESULTADOS OPERACIONALES		
51. INGRESOS DE EXPLOTACION		\$ 68.391.914,44
52. COSTO DE LA FUNCION EXPLOTACION	(menos)	(71.668.995,08)
RESULTADO BRUTO		\$ (3.277.080,56)
57. COSTO DE LA FUNCION ADMINISTRATIVA	(menos)	(6.858.038,31)
RESULTADO OPERACIONAL		\$ (10.135.118,87)
6. RESULTADOS NO OPERACIONALES		
61. INGRESOS FUERA DE EXPLOTACION		1.449.243,79
611.05 Intereses sobre Depósitos a Plazo	\$ 69.640,00	
611.06 Interes sobre Pagars de Tesorería	211.254,00	
611.07 Indemnizaciones	348.240,62	
611.08 Otros Ingresos Fuera de Explotación	820.109,17	
62. EGRESOS FUERA DE EXPLOTACION	(menos)	(2.241.512,89)
621.01 Intereses (sobre deuda garantizada y aval bancario)	\$ (1.279.736,61)	
621.04 Remuneraciones al Directorio	(764.356,80)	
621.0404 Honorarios y Otros (sueldos)	(197.419,48)	
621.90 Otros Egresos Fuera de Explotación		
RESULTADO ANTES DE CORRECCION MONETARIA		\$ (10.927.387,97)
621.96 Corrección Monetaria		5.094.246,21
24. RESULTADO DEL EJERCICIO		\$ (5.833.141,76)
241. Pérdida del Ejercicio		

JUAN CAMPUSANO MIRALOS
Contador
C.C. 10.287 - Lic. 710.188

CHRISTIAN SALVI BONNAL
Gerente

NOTA EXPLICATIVA SOBRE EL BALANCE:

1. Durante el presente ejercicio no se registran compras y/o ventas de acciones por parte de los Directores.

CERTIFICADO DE INSPECCION DE CUENTAS:

Los suscritos certifican haber revisado el presente Balance General, encontrando conformes sus saldos con los del Libro Diario - Mayor.

JOAQUIN LILU CAR
Inspector de Cuentas

SERGIO BERFICH LOPEZ
Inspector de Cuentas

SANTIAGO, Febrero de 1978

Yates

Hermosa Cocinera Tiene a Bordo el "Viking III"

TALCAHUANO.- Muy contenta con sus labores cotidianas se mostró la joven Soledad del Pino, quien viaja a bordo de la embarcación "Viking III", cumpliendo funciones de cocinera.

La experiencia de la señora, casada con Jorge Barberá, también tripulante del yate que compete en las "Mil Millas" no es nueva, pues ya tuvo una experiencia similar durante una travesía hacia la isla Juan Fernández.

Con 25 años de edad ha pasado más de 10 a bordo de embarcaciones menores, no resultándole incómodo practicar el arte culinario para deleite de los varones.

La cocinera del "Viking III", dijo a "El Cronista" que con buen o mal tiempo la comida era regularmente la mis-

ma; pizzas, pastel de papas, queso, sopas, ensaladas y productos enlatados.

"El tiempo no me preocupa para cocinar —dijo—, claro que veo si la tripulación tiene ganas o no de comer para hacer más o menos comida".

El viaje para Soledad ha sido más aliviado que otras veces. "En oportunidades anteriores —indicó— tuve que hacer guardias nocturnas a bordo del Viking, labor que alternaba con las de la cocinería. En esta oportunidad, sólo debo preocuparme de cocinar, aunque si se necesitan manos afuera en caso de tiempo duro ahí estoy dispuesta a colaborar".

La labor de Soledad del Pino es un ejemplo de amor al mar y al deporte velero; su caso es digno de ser imitado. . . .



Soledad del Pino es la atractiva cocinera del yate "Viking III" que participa en la regata "Mil Millas". Dijo a "El Cronista" que se encuentra muy a gusto con sus labores.

Atletismo

CROSS EN PARQUE O'HIGGINS

Otra jornada de cross country para todos se efectuará pasado mañana sábado en el Parque O'Higgins, con la organización de las autoridades deportivas de la Ilustre Municipalidad de Santiago y del Canal Vecinal.

Este tipo de competencia constituye un motivo de atracción para la juventud, la que en buen número ha estado participando en los programas realizados. Para intervenir en alguna de las pruebas sólo es necesario llegar hasta el Parque, y ubicar el lugar de realización, al costado

oriente de la Laguna de Remo o de la piscina. La inscripción es gratis y los vencedores reciben algunos estímulos, como entradas para la propia piscina del Parque, una de las más agradables de Santiago.

El programa del sábado comenzará a las 9 horas y consulta pruebas para niños, jóvenes y adultos. En efecto, para estos últimos existen caminatas, las que junto con constituir un agrado hacen posible una actividad física sin mayores exigencias.

El programa completo para el sábado es el siguiente:

9.00 Hrs. 3.140 Mts. Superior Varones Cross Country; 9.15 Hrs. 1.980 Mts. Superior Damas; 9.30 Hrs. 660 Mts. Preparatoria Varones; 9.40 Hrs. 520 Mts. Penecas Varones; 10.00 Hrs. 470 Mts. Penecas Damas; 10.15 Hrs. 1.570 Mts. Intermedia Varones; 10.30 Hrs. 1.326 Mts. Intermedia Damas; 10.45 Hrs. 6.677 Mts. Adultos Varones; 11.25 Hrs. 1.228 Mts. Infantil Varones; 11.45 Hrs. 1.040 Mts. Infantil Damas; 12.00 Hrs. 4.000 Mts. Adultos (36 años arriba) Caminata; 12.00 Hrs. 4.000 Mts. Adultos (41 años arriba) Caminata.

Boxeo

El sábado 25 se efectuará el combate por el título sudamericano de la categoría mosca entre el campeón Martín Vargas y el retador, Servilio de Oliveira de Brasil. La fecha está determinada, faltando por decidir el escenario que en principio es el Estadio Sausalito de Viña del Mar.

El juez neutral de la pelea será el uruguayo Roberto Vecino, y el árbitro general Raúl Díaz Barrales. Falta la designación de los otros integrantes del jurado, pero se puede anticipar que la Federación Chilena nombrará a Jorge Greén, delegado de la Asociación Chillán, que es garantía de eficiencia por sus claros conocimientos en materia reglamentaria boxeril.

PRIETO PONE EN JUEGO SU TÍTULO

El iquiqueño Eduardo Prieto, campeón sudamericano de la categoría pluma, pondrá en juego su título frente al aspirante nacional Juan Manríquez. El combate se efectuará en Iquique, posiblemente el sábado 4 de marzo. La fecha está por confirmarse, pero se da como segura la señalada.

En principio este encuentro estaba programado para el sábado 25, y se suspendió en consideración a la pelea de Vargas con Oliveira.

Constituida por Escritura Pública de Fecha 8 de Abril de 1964, Autorizada su existencia, aprobados sus Estatutos y declarada legalmente instalada por Decreto Supremo N°2.300 del Ministerio de Hacienda

FABRICA DE PAPELES CARRASCAL S.A

BALANCE GENERAL

1° de Julio de 1976 al 30 de Junio de 1977

Domicilio Legal: Carrascal N°5150
Teléfono: 733498
Ciudad: Santiago

Presidente: Sra. Catalina Klein H
Directores: Sr. Tiberio Feger R.
Sr. Manuel Márquez S.
Sr. Elirio Morando V.
Sr. Fanny Haupt Sch

Capital Autorizado \$ 250,00
Capital Suscrito \$ 250,00
Capital Pagado \$ 250,00

CUENTAS DE PATRIMONIO

ACTIVO

11.- CIRCULANTE	12.150.329,00
111.- Financiero	10.152.290,00
112.- Existencias	1.996.495,00
113.- Gastos Anticipados	1.544,00
12.- FIJO	6.008.914,00
121.- Físico	6.008.914,00
TOTAL	18.159.243,00

PASIVO

21.- CIRCULANTE	5.038.344,00
211.- Obligaciones Corto Plazo	4.673.956,00
212.- Provisiones Corto Plazo	364.388,00
23.- Capital Y Reservas	10.065.477,00
24.- Resultados del Ejercicio	3.055.422,00
TOTAL	18.159.243,00

CUENTAS DE ORDEN

3.- DEBE	19.198,00	4.- HABER	19.198,00
	19.198,00		19.198,00

CUENTAS DE RESULTADOS

51.- Ingresos de la Explotación	19.502.875,00
52.- Costo Función Explotación (menos)	7.627.156,00
RESULTADO BRUTO	11.875.719,00
56.- Costo Función Venta (menos)	1.206.471,00
57.- Costo Función Administrativa (menos)	5.657.251,00
RESULTADO OPERACIONAL	5.011.997,00
61.- Ingresos fuera de explotación (más)	35.324,00
62.- Egresos fuera de explotación (menos)	95.850,00
621.0400.- Remuneración del Directorio	32.320,00
621.0404.- Otros	63.530,00
621.96 Corrección Monetaria	1.896.049,00
24.- RESULTADO DEL EJERCICIO	3.055.422,00
241.02.- UTILIDAD	3.055.422,00

SERGIO GAMONAL LAGOS
C.de Contadores N°4.692
Licencia N° 706.700

TIBERIO FEGER REICH
Gerente General

CERTIFICADO DE INSPECCION DE CUENTAS

Certificamos haber revisado los saldos del presente Balance General con los respectivos Libros de Contabilidad, los que fueron encontrados conforme

ALFONSO ROSENDE S.

CARMEN CADIZ OCAMPO

Nacional de Tenis de Menores es Oficial

El Campeonato de Tenis de Menores "El Cronista" se inició el año pasado con participación de 11 regiones, incluyendo el Área Metropolitana. Sólo faltaron a la cita la quinta y undécima. La iniciativa conjunta de "El Cronista" y el Club de Tenis de Talagante contó con el apoyo de todos los sectores del Departamento de Talagante, de sus autoridades; del Comité Olímpico de Chile, y de la Dirección General de Deportes y Recreación y la competencia resultó un éxito.

Con este torneo se abrió las puertas a la juventud que comenzaba a practicar en calles, parques y plazas del Área Metropolitana, quienes por primera vez tuvieron la oportunidad de actuar en una cancha reglamentaria, dentro de las normas oficiales con jueces y a set completo. Además, alternaron con tenistas venidos de Arica a Punta Arenas.

La primera experiencia estuvo limitada a jugadores de las categorías promoción e infantil, damas y varones. Es decir, los más pequeños, los que están comenzando. Y se impidió la presencia de aquellos jugadores más sobresalientes, que pese a la edad ya están en categorías superiores. En efecto, para el Área Metropolitana se estableció una limitación hasta segunda categoría y a las regiones hasta tercera, como una manera de establecer un equilibrio. Este se logró y la competencia alcanzó proyecciones que superaron todo lo previsto y que dio margen a programas secundarios realizados durante el año 77.

Al programarse el segundo Campeonato Nacional de Tenis de Menores, "El Cronista" reunió a las autoridades del deporte nacional y del Departamento de Talagante, entre ellos el Director de Deportes y Recreación, Jorge Ehlers, el presidente del Comité Olímpico, Armando Gellona; el presidente de la Federación de Tenis, Juan Carlos Esguep. En esa oportunidad se consideró la necesidad de darle al torneo el carácter de Campeonato Nacional en todas sus formas, a la vez que alcanzara la condición de promocional. Y así se estableció, pasando a constituir una competencia dependiente de la Federación de Tenis de Chile y a constituir una de las tres que tienen la condición de Nacional.

La decisión estableció la necesidad de una participación de todos los jugadores divididos por edades, sin importar la categoría. Como esto iba a limitar la participación, ya que quienes están en segunda o tercera nada tienen que hacer con los de Honor o Escalafón, se procedió a establecer serie



Como en la pasada ocasión, la historia se volverá a repetir. Centenares de jóvenes, como estos pequeños del grabado, se unirán bajo la misma inquietud: darle fuerte a una pelota.

A y B en cada grupo, estableciéndose que estos eran: promoción para los nacidos años 1968 y 1967 adelante; infantil, para los nacidos años 1964 y 1965; menores, los nacidos en años 1962 y 1963, y juveniles, nacidos años 1960 y 1961. Y para los efectos de la categoría en que están ubicados, cada grupo se dividió en serie A los de Primera, Honor y Escalafón y serie B, los de Segunda, Tercera y Cuarta Categoría. De esta manera habrá un doble campeón, y habrá más equilibrio, así como la posibilidad de lograr nuevas figuras o proyectarlas.

El torneo de tenis de menores "El Cronista" sigue dando pautas con respecto al encause de la juventud que gusta de este deporte, ya que, además, para el Área Metropolitana, se estableció una competencia selectiva para jugadores no afiliados, lo que el próximo año se efectuará en todas las regiones del país.

Los Triunfadores del Año Pasado

Los campeones de la versión pasada del Campeonato Nacional de Menores mostraron en aquel entonces, gran calidad y elevado espíritu de camaradería. Gracias a esta unión el torneo fue también una competencia de amistad.

La lista de estos ganadores es la siguiente:

Promoción damas: Campeona: Mónica García; vicecampeona: Vanessa Velásquez. Ambas jugadoras de la Asociación de Tenis Las Condes.

Infantil damas: Campeona: Patricia González; vicecampeona: Silvia Avila. La primera es

Opina el Subdirector de Deportes, Octavio Montero

"La Iniciativa de "El Cronista" es una Manera de Masificar el Tenis"

De "brillante iniciativa" fue calificada la realización de un Campeonato Nacional de Tenis de Menores a efectuarse en Talagante entre el 2 y el 12 de marzo. Octavio Montero, subdirector de la Dirección de Deportes y Recreación, manifestó que a su parecer la idea de continuar el Campeonato de Talagante era excelente y que esperaban colaborar dentro de sus medidas.

¿Cuál es su impresión acerca de este torneo?

"Yo elogio cualquier iniciativa que tienda a fomentar el deporte, y más aún si se hace a nivel nacional como pretenden efectuarlo ustedes. Es una manera de masificar el tenis que de seguro encontrará eco en la afición chilena. Pienso que si otros organismos imitarán la actitud de ustedes y en general la de los organizadores de este certamen, las canchas de tenis y todas las demás irán haciéndose en número cada vez mayor y por consiguiente facilitando la práctica de las diversas ramas deportivas."

¿Qué proyecciones le ve usted?

"Proyecciones le veo bastantes. Primero la de que seguramente saldrán otras entidades con la intención de imitar esta inquietud. Ahora, existe algo importante, el tenis es en la actualidad un verdadero "bum" ello garantiza que mientras más estímulos hayan para la práctica de él, mayor será el contingente que lo tomará.

Tenga por seguro que ese campeonato tendrá la acogida que se merece. Hay jerarquía y hay también, la experiencia de otro año. Vuelvo a



Octavio Montero, subdirector de DIGEDER, manifestó su reconocimiento a los organizadores del Segundo Campeonato Nacional de Tenis de Menores de Talagante.

reiterarle, felicito a El Cronista por esa brillante iniciativa."

¿De qué manera DIGEDER estará colaborando con el certamen?

"Bueno, nosotros prestaremos la ayuda que vaya en nuestra medida. De hecho respaldamos este campeonato. Y sobre esto, le digo que ayuda tendrán."

Con estas palabras de fiel apoyo a este evento juvenil, Montero cerró la entrevista y nos dejó el sabor optimista que otorga la seguridad de hacer con cariño las cosas.



MINISTERIO DE OBRAS PUBLICAS
SENDOS
SERVICIO NACIONAL DE OBRAS SANITARIAS



LLAMADO A PROPUESTAS PUBLICAS

Llábase a las 3 siguientes Propuestas Públicas para la ejecución de las obras del Programa de Agua Potable rural, Préstamo BID N° 499/SF-Ch. Construcción de Pozos de Estudio en las localidades de:

- a) Rucalhue Proyecto N° 08-57, Pozo N° 1315, VIII Región, Provincia de Bío-Bío.
- b) Palquibudi Proyecto N° 07-57, Pozo N° 1314, VII Región, Provincia de Curicó.
- c) Codegua de Chimbarongo Proyecto N° 06-50, Pozo N° 1313, VI Región, Provincia de Colchagua.

CARACTERISTICAS: Construcción y entubación definitiva de pozos de estudio.

TIPO: Serie de Precios Unitarios

CONTRATISTA: 5ª Categoría, Especialidad I)

ANTECEDENTES: Se entregarán en la Sección Propuestas del Departamento de Construcción de SENDOS Morandé 71, 1er piso oficina N° 2 a partir del día Jueves 16 de Febrero de 1978 y hasta el día Jueves 23 de Febrero a las 17,00 horas.

RECEPCION DE ANTECEDENTES: Los artículos 19º y 20º del Reglamento para contratos de Obras Públicas, se recibirán en esta oficina hasta el día Viernes 3 de Marzo de 1978 a las 17,00 horas.

APERTURA DE LAS PROPUESTAS: Las propuestas se abrirán en la Oficina del Ingeniero Jefe del Departamento de construcción de SENDOS, Morandé 71, 4º piso en Santiago, según detalle:

PROPUESTA	DIA	HORAS
A.P. Rucalhue	7 Marzo 78	16,00 horas
A.P. Palquibudi	8 Marzo 78	15,00 horas
A.P. Codegua de Chimbarongo	9 Marzo 78	15,00 horas

FINANCIAMIENTO: Fondos del Servicio Nacional de Obras Sanitarias y del Fondo para Operaciones Especiales y del Banco Interamericano de DESARROLLO.

PRESUPUESTO OFICIAL:

OBRAS	PRESUPUESTO OFICIAL
A.P. Rucalhue	\$ 272.235,00
A.P. Palquibudi	\$ 269.585,00
A.P. Codegua de Chimbarongo	\$ 457.446,00

PLAZO DE EJECUCION:

A.P. Rucalhue	60 días
A.P. Palquibudi	60 días
A.P. Codegua de Chimbarongo	75 días

Estas son obras nuevas que se financian con las tarifas y aportes que Ud. paga. La oportuna cancelación de sus boletas de consumo y el buen uso que Ud. haga de sus servicios de agua potable nos permitirá financiar el abastecimiento de más agua para más chilenos.

CUIDE EL AGUA POTABLE: Economizará dinero y ayudará a la Comunidad.

DIRECTOR NACIONAL SENDOS

CITACIONES

COOPERATIVA de Vivienda "Renacimiento". Cita a reunión general extraordinaria de socios, para el día 19 de febrero 1978, a las 15,00 y 15,30 horas en primera y segunda citación respectivamente, en los terrenos de la Cooperativa, calle Walker Martínez con Departamental-Hijuela 4ª y 5ª. Tabla: 1.- Programación operacional 1978, loteo y Urbanización 2.- Cuenta de Tesorería 3.- Acuerdo sobre Cooperativa Abierta. El Consejo.

15-16

COOPERATIVA de Viviendas y Servicios Habitacionales Línea. Santiago Maipú Ltda. de Maipú. Citación.- Cítase a reunión extraordinaria a todos los socios para el domingo 19 del presente a las 10 horas en primera citación y 10,30 horas en segunda. En los terrenos de la Cooperativa. Para tratar la siguiente tabla: 1º Lectura de actas. 2º legales y 3º socios morosos. La Directiva.

16-17

LA CISTERNA, 14 de Febrero de 1978.- Por acuerdo del Directorio, se cita a los socios de la Asociación San Bernardo, a una Asamblea General Extraordinaria Informativa, que se celebrará en el local de Gran Avenida 9682, La Cisterna, el día martes 21 de febrero en curso, a las 18,00 horas en primera citación. Tabla: 1º Acta. 2º Renovación equipo, 3º Tributación locomoción colectiva, 4º Congreso Sindicato Dueños Autobuses, 5º Terminal propio, 6º Revisión presupuesto. Encareciendo su asistencia y puntualidad, saluda atentamente a Ud. Jorge Vidal Cordero. Secretario Auxiliar.

16-17

JUDICIALES Y LEGALES

VIDRIOS Planos Cerrillos S. A. Designación de Directores: Por renuncia de los titulares, han sido designados directores de la sociedad don Manuel José Vial Vial, don Gustavo Astorga Miranda, don Carlos Hofh Jacobs, don Benjamín Urzúa Bernstein, don Héctor Garretón Señoret y don Juan Eduardo Palma Jara. El Gerente.

CON fecha 15 de febrero de 1978 ha quedado regularizada la directiva del Sindicato Profesional de EE. PP. de Manufacturas Chilenas de Caucho S. A., quedando constituida de acuerdo al DL N° 198 de 1973, como sigue: Presidente: Julio Lavados Contreras. Secretario: Héctor Salazar Abarzúa, Tesorero: Mario Barra Jorquera.

16-17-18

POR robo quedan nulos cheques Bco. Trabajo Central Cta. 230349-3 Serie CZA-1 desde 1509904 al 1509925 inc.

15-16-17

HABIENDO extraviado títulos de acciones N° 17665 de Minera Valparaíso S.A. y N° 48771 de Forestal Constructora y Comercial del Pacífico Sur S.A. quedan nulos por haberse dado el aviso correspondiente.

15-16-17

CONSTITUCION de Directiva. Por resolución de la Inspección Provincial del Trabajo del 3 de febrero del Pte. Año, ha quedado constituido el Directorio del Sindicato Profesional de Empleados de Circo de Chile, Personería Jurídica 765 del 25 de julio de 1935, con las siguientes designaciones: Presidente, Cipriano Mora Inostroza; Secretario, María Jesús del T. Silva González; Tesorero, Susana Ormazabal Cáceres. Se hace la pte. publicación en conformidad con las disposiciones vigentes del Art. 378 de la Ley. Presidente.

15-16-17

PRIMER Juzgado Civil Santiago, quiebra Rol 3356-75 "Fábrica Paños Bellavista" resolución 14 febrero 1978, se decretó habilitación de feriado para rendir y aprobar cuenta general de administración.

16-17-18

DEFUNCIONES

Han dejado de existir en la capital las siguientes personas cuyos funerales son atendidos por las empresas de pompas fúnebres que se indican:

AZOCAR

Medardo Muñoz Romero

CRISTO REDENTOR

Lucía del Canto Recabarren

Adriana Riquelme Bravo

CRISTO REY

Jorge González Arrue

FACUSE

Amador Musalem Doabe

HOGAR DE CRISTO

Alejandro Balbontín Izarnotegui

Raquel Bravo Escárate

José Caro Caro

Telmira Moraga Alarcón

Adela Serano Rojas

LA UNIVER

Gumerinda Arce Arriaza
Graciela Malú Escobar
Silva

LOURDES

Wilda Andreani Santis

VARIAS

Francisco Bascuñán Vargas

Ambrosio Cabrera

Olga Cavada vda. de Herman

María Contreras Berrios

Maria Deak Bavié

María Denegri Galaz

María Flores Vergara

Laura Guzmán Acevedo

Romilio Núñez Gutiérrez

Elena Santos de Palacios

Delgadina Sepúlveda vda de Rojas

Margot Silberstein R.

POR robo de cheques Serie BL 7482242 al 7482250, del Banco de Chile sucursal Providencia quedan nulos.

16-17-18

POR extravío gratificaré al que encuentre documentación a nombre de Andoplast Ltda. San Francisco 3024 Fono: 511752

16-17-18

ORDEN de no pago por extravío cheque Banco Osorno serie PCB N° 0457080 Cta. 329225-8

16-17-18

SEGUN Decreto Ley 198. Se designó directiva Sindicato Profesional de Comerciantes del Mercado Municipal de San Bernardo. Presidente: Manuel Reyes Alamos, Secretario: Mercedes Valenzuela González. Tesorero: Emiliano Reyes Sandoval. Se publica conforme Ley.

16

PRIMER Juzgado Civil practicaré ampliación inventario solemne día 20 febrero, 15 horas, posesión efectiva Raquel Ariztia Novoa.

16-17-18

PRIMER Juzgado Civil concedió posesión efectiva Santiago Wilson Hernández a hijas Hadda y Alama Wilson Gallardo, sin perjuicio derechos cónyuge Hilda Pereira Wachenhusen. Practicaré inventario solemne 20 febrero, 15 horas.

16-17-18

PRIMER Juzgado Civil, concedió posesión efectiva Francisco Carey Tagle a hijos Colomba, Francisco y Catalina Carey Carvallo, sin perjuicio derechos cónyuge Colomba Carvallo Pereira. Practicaré inventario solemne 20 febrero, 15 horas.

16-17-18

PRIMER Juzgado Civil concedió posesión efectiva George Emil Axel Eric Nash Brinck a padres Tránsito Hilda Brinck Marchant y Emilio Jorge Nash Mac Kail.

16-17-18

PRIMER Juzgado Civil concedió posesión efectiva Clara Guerraty Villalobos a hermanas Víctor y Hernán Valdebenito Guerraty.

16-17-18

PRIMER Juzgado Civil, concedió posesión efectiva Ernesto Pérez Pérez, a hijos Judy y Ernesto Pérez Ramos, sin perjuicio derechos cónyuge Herminia Ramos Becerra.

16-17-18

PRIMER Juzgado Civil, rectificase posesión efectiva Ema Beas Durán otorgada 6 noviembre 1970, concediéndose además de Fanny, Wilma Pröschle Beas y cónyuge Gustavo Pröschle Ditzel a hija, María Pröschle Beas.

16-17-18

PRIMER Juzgado Civil concedió posesión efectiva Sergio Antonio Jorquera Vargas a hijo Sergio Jorquera Reyes, sin perjuicio derechos cónyuge Filomena del Carmen Reyes Poblete. Practicaré inventario solemne 20 febrero 15 horas.

16-17-18

HABIENDO extraviado cheque Serie DZ 03034768 del Banco del Estado Sucursal Huérfanos, queda nulo por haberse dado el aviso correspondiente.

14-15-16

QUEDA nulo por extravío título N° 38163 - 38164 por 20.000 - 6.524 acciones de Infora de don Carlos Opazo Pérez.

16-17 - 18

SOCIEDAD Pesquera San Antonio S.A. Se pone en conocimiento de los señores accionistas que el Directorio de la Sociedad, en sesión de fecha 3 de febrero de 1978, y en cumplimiento de lo acordado en la Junta General Extraordinaria de Accionistas celebrada el 21 de diciembre de 1976, acordó aumentar el valor nominal de las acciones de la Sociedad de \$ 0.07 a \$ 0.70 cada una, reduciendo el número de acciones emitidas de 60.000.000 a 6.000.000 de acciones, procediendo al canje de 10 acciones antiguas que cada accionista posea a la fecha del cierre del Registro de Accionistas que se ordena más adelante, por una nueva acción de valor nominal de \$ 0.70 cada una. El canje de estas acciones se efectuará en la fecha del cierre del Registro de Accionistas, debiendo éstos concurrir a las oficinas sociales para canjear sus títulos antiguos por los nuevos títulos desde esa fecha en adelante. Si del prorrateo resultaren fracciones de acciones, éstas serán vendidas por el directorio a un precio no inferior a la par, entregándose a los accionistas el producto líquido de la venta. Si con motivo del canje y disminución del número de acciones alguna persona dejare de ser accionista de la Sociedad por no tener acciones suficientes para completar una acción nueva del nuevo valor nominal, el Directorio le completará al accionista las acciones antiguas necesarias para enterar una acción del nuevo valor nominal. Cierre del Registro de Accionistas. Para los efectos señalados precedentemente el Registro de Accionistas permanecerá cerrado desde el día 17 al día 19 de febrero de 1978, ambas fechas inclusive. El Gerente.

13-16.

ALIMENTOS Marinos S.A. Se pone en conocimiento de los señores accionistas que el Directorio de la Sociedad, en sesión de fecha 3 de febrero de 1978 y en cumplimiento de lo acordado en la Junta General Extraordinaria de Accionistas celebrada el 21 de diciembre de 1976, acordó aumentar el valor nominal de las acciones de la Sociedad de \$ 0.07 a \$ 0.70 cada una, reduciendo el número de acciones emitidas de 75.000.000 a 7.500.000 acciones, procediendo al canje de 10 acciones antiguas que cada accionista posea a la fecha del cierre del Registro de Accionistas que se ordena más adelante, por una nueva acción de valor nominal de \$ 0.70 cada una. El canje de estas acciones se efectuará en la fecha del cierre del Registro de Accionistas, debiendo éstos concurrir a las oficinas sociales para canjear sus títulos antiguos por los nuevos títulos desde esa fecha en adelante. Si del prorrateo resultaren fracciones de acciones, éstas serán vendidas por el Directorio a un precio no inferior a la par, entregándose a los accionistas el producto líquido de la venta. Si con motivo del canje y disminución del número de acciones alguna persona dejare de ser accionista de la Sociedad por no tener acciones suficientes para completar una acción nueva del nuevo valor nominal, el Directorio le completará al accionista las acciones antiguas necesarias para enterar una acción del nuevo valor nominal. Cierre del Registro de Accionistas. Para los efectos señalados precedentemente el Registro de Accionistas permanecerá cerrado desde el día 17 al 19 de febrero, de 1978, ambas fechas inclusive. El Gerente.

13-16.

PRIMER Juzgado Civil concedió posesión efectiva Adrián Humberto Barreau Canales a hijos Helene y Adrián Barreau Gómez, sin perjuicio derechos cónyuge Graciela Gómez Ma. Carter.

14-15-16

PRIMER Juzgado Civil concedió posesión efectiva Iván Dimitri Marin Montenegro a hijos Fabián e Iván Marin Martínez, sin perjuicio derechos cónyuge Norma Josefa Martínez Cangeri. Practicaré inventario solemne 17 febrero, 10 horas.

14-15-16

HABIENDO extraviado títulos N° 8877 por 68 acciones de Cementos Bio Bio S.A. a nombre del Sr. Juan Francisco Valladares Valladares, queda nulo.

14-15-16

NULO por extravío depósito N° 2199476 por \$ 30.000 nombre Arcadio Solovera F. Banco Osorno Of. La Paz.

15-16-17

SE da aviso conforme a la ley por robo de cheques Bco. Crédito Suc. P. Montt Serie SP N°s 249270, 271 y 272.

15-16-17

NULO por extravío título N° 14562 por 3206 acciones de la Compañía Industrias Generales y Complementarias del Gas "Indugas" a nombre de Walter Piza Sattler.

15-16-17

ORDEN de no pago por extravío talonario cheques Serie D.45 N°s 0061401, 0061425. Cuenta 12749044. Banco de Crédito e Inversiones. Sucursal Santa Elena

14-15-16

CHEQUE orden no pago por robo Serie S.B.C. N° 1275179 Bco O'Higgins \$ 6.612,00

14-15-16

ROL 15955 Juzgado de Letras de Puente Alto, 7 febrero 1978, concedió posesión efectiva herencia intestada quedada fallecimiento Francisco López Gallardo a hijos legítimos Lucila, Teresa y Francisco López Alvarez, sin perjuicio derecho cónyuge sobreviviente Ana Alvarez Tapia. Clarisa Vidal Fuentes Sec. Subrogante.

15-16-17

NULOS por extravío cheques Banco Osorno Estación. Serie PF-A N°s. 125342 al 125350.

15-16-17

Cabañas de "El Pangal" Tienen Ahora Alumbrado

MAULLIN (Décima Región). Motivo de satisfacción, tanto para las autoridades como para los vecinos de Maullín, pueblo balneario de la provincia de Llanquihue, distante 80 kilómetros al suroeste de Puerto Montt, ha constituido la inauguración del sistema de alumbrado eléctrico en las cabañas de turismo de El Pangal.

La Sociedad Austral de Electricidad S. A. (SAESA) de Puerto Montt conectó el fluido eléctrico a ese sector de turismo el 3 del presente mes. Las obras de electrificación se realizaron en un plazo de 10 días, estando a cargo de ellas el contratista Gustavo Pineda. Los cos-

tos de la red de alta tensión fueron cancelados por la Corporación Nacional Forestal, CONAF, dueña de las cabañas para hospedaje turístico, y se utilizaron además fondos regionales que proporciona la Intendencia.

Administra las cabañas de El Pangal el industrial hotelero Félix Hein, quien pidió al corresponsal de "El Cronista" agradecer las gestiones del Alcalde de Maullín, Walterio Gebauer, quien auspició el proyecto de llevar el alumbrado eléctrico al balneario pangalino, distante 5 kilómetros del centro de Maullín, capital del departamento fluvial del mismo nombre.

Según informe oficial de CONAF

1.691 Incendios Forestales han Afectado a 15.654,52 Hectáreas

Según informativo oficial entregado por CONAF, hasta el día 13 de febrero de 1978, se han registrado en el país 1.691 incendios, que han afectado a

1.743,52 hectáreas de plantaciones forestales y 13.911,00 hectáreas de vegetación natural. El desglose por Regiones es siguiente:

Región	Nº De Incendios	Plantaciones Forestales	Vegetación Natural	Total Afectado
IV	15	4,12	38,83	42,95
V	350	52,72	859,72	912,44
Región Metropolitana	239	28,52	1.434,30	1.462,82
VI	149	28,85	1.235,42	1.264,27
VII	224	71,49	5.743,16	5.814,65
VIII	494	1.331,94	1.697,16	3.029,10
IX	114	206,78	566,78	773,56
X	63	19,10	1.224,19	1.243,29
XI	37	—	948,61	948,61
XII	6	—	165,03	165,03
TOTAL	1.691	1.743,52	13.911,00	15.654,52

Porcentaje del total quemado 11,13%

88,87% 100%

OTROS ANTECEDENTES

— El total de hectáreas quemadas en la temporada 76/77 hasta la misma fecha fue de 21.306,54 has. de las cuales 861,96 corresponden a plantaciones forestales y 20.444,58 has. a vegetación natural, se registraron 991 incendios.

— El total reforestado en el país en 1977 fue de 93.212 hectáreas.

— El porcentaje de plantaciones forestales afectadas en esta temporada en relación con la superficie plantada año anterior es de 1,87%.

— La información estadística contenida en el presente resumen es propiedad de Corporación Nacional Forestal.

En cualquiera reproducción o su total o parcial, se debe indicar expresamente su fuente de origen.

En Puerto Montt

102 Años Cumplió la 4a. Cía. de Bomberos

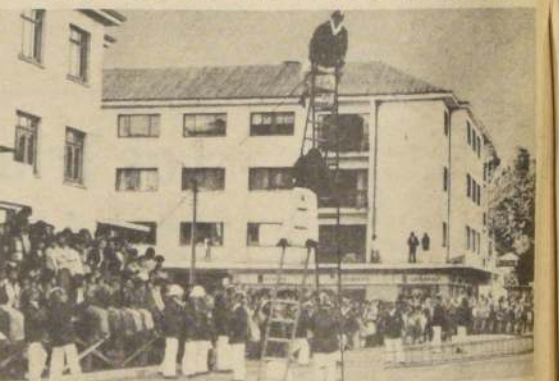

PUERTO MONTT. (Luis A. Vera, Corresponsal). La Cuarta Compañía de Bomberos de Puerto Montt cumplió 102 años de existencia el 12 del presente mes. Sus efectivos aparecen en el grabado durante un ejercicio demostrativo, efectuado en la Plaza de Armas, frente a la Intendencia Regional, el día del aniversario.

POR robo quedan nulos cheques Banco Sudamericano Serie B números 560870, 560871 y 560872 de la cuenta corriente 71-17461-6 Importadora Chileno Americana Limitada.

15-16-17

CHEQUE N° 1232664 Serie H D del Banco Chile, cuenta N° 169-60490-10 queda nulo por extravío.

15-16-17

QUEDA nulo Título N° 35803, Bco. Crédito e Inversiones, 20 acciones nombre Angel Briones Pantoja

15-16-17

EN autos Rol 26853 sobre pérdida de la patria potestad el 4º Juzgado de Menores de Santiago cita a audiencia de parientes de la menor Sandra Inés Muñoz Yánes para el día 8 de marzo de 1978, a las 8,30 horas. Angélica Pizarro Lavín. Secretaria.

16-17-18

OCUPACIONES BUSCAN

SE ofrece señorita para trabajar como secretaria, estudios completos, buena presencia llamar al teléfono 511532.

15 al 20

Menor de 17 Años Fue Violada y Asesinada

COPIAPO.- Personal policial de esta ciudad realiza exhaustivas diligencias a fin de individualizar y capturar al o los desconocidos que en fecha aún no determinada violaron y luego asesinaron brutalmente a la joven de 17 años Nancy del Carmen Ocaranza Godoy, domiciliada en calle Portales 961.

El sangriento crimen quedó al descubierto cuando fue hallado el cuerpo sin vida de la infortunada en un sitio erizado ubicado a 200 metros al norte de la población Arturo Prat.

Según el informe policial, el cadáver se encontraba en posición de cúbito dorsal y registraba numerosos hematomas en el cráneo además de signos evidentes de haber sido violado.

Nuevos Trasplantes Renales Efectuaron en Hospital Naval

VALPARAISO.- Dos nuevos trasplantes renales se efectuaron en el Hospital Naval "Almirante Neff", según trascendió en fuentes del Servicio Nacional de Salud de este puerto.

Según el informante, las operaciones favorecieron al empleado Santiago Pino y a la profesora Nery Basagoitia, quienes recibieron los riñones de sus respectivos hermanos,

ante el peligro que significaba para sus vidas las insuficiencias renales crónicas.

Se indicó, finalmente, que en ambos casos, los tratamientos duraron cerca de un año y que la intervención, practicada por el equipo especial que encabeza el doctor Hernán Aguirre, fue todo un éxito y que los pacientes se recuperan satisfactoriamente.

Candidatas a Reina FIVAL 78 Visitaron a Alcalde Porteño

VALPARAISO.- Seis de las siete candidatas seleccionadas para ceñirse la corona de Reina de la Primera Feria Internacional de Valparaíso, FIVAL 78, realizaron una visita de cortesía al Alcalde Subrogante de la comuna, abogado Eduardo Enos Andrade.

Las bellas fueron acompañadas por los dirigentes de la exposición, Jaime Doggenweiller, Raúl Torrens Salvo e Iván González, y en la ocasión se encontraban presentes: Karen Bee, Patricia Faracci, Verónica Salazar, Gina Tassara, Patricia Scarpenier y Sessariba Herrera.

Durante la conversación, la autoridad comunal se interesó sobremanera en conocer la personalidad de cada una de las candidatas.

En 18 por Ciento Aumenta la Producción Frutícola

VALPARAISO.- El vicepresidente de la Asociación de Exportadores, Agustín Cid Merino, afirmó aquí que durante la presente temporada se registrará un aumento del orden del 18 por ciento en la producción frutícola nacional, especialmente en manzanas y uvas, lo que abre claras perspectivas para el mercado en el lejano oriente.

El mencionado personero añadió que es factible, por ejemplo, que se inicien despachos de esta mercadería hacia Hong Kong, aseverando que la

demanda de tales productos se mantiene firme tanto en Estados Unidos como en Europa.

El informante dijo también que hasta el momento se han embarcado más de siete millones de cajas de fruta de la época, envíos destinados a Norteamérica y agregó que en este puerto hay actualmente otros buques como el "Polar Paraguay" y "Ecuadorian Reefer", cargando 215 mil y 172 mil cajas, respectivamente, la primera partida de carácter masivo de la presente temporada.



Un aspecto de la ceremonia de inauguración de la Residencia Universitaria para hijas de los trabajadores del cobre, realizada en Antofagasta.

Desembarcaron "Pavo" a Bordo de Motonave "Chaitén"

VALPARAISO.- Momentos antes del zarpe del mercante nacional "Chaitén", atracado al sitio seis de los recintos portuarios locales, fue sorprendido anoche un menor de edad, quien pensaba viajar de "pavo" con destino a Estados Unidos.

La noticia fue entregada en la Gobernación Marítima, donde no se proporcionó el nombre del "polizón", ya que se

trata de un niño, indicándose que después de ser interrogado por la autoridad, fue remitido a Investigaciones, quedando, posteriormente, en libertad por no tener antecedentes.

El descubrimiento del menor fue realizado por un oficial de la nave de la Compañía Sudamericana, cuando revisaba una de las bodegas donde se encuentran almacenadas miles de cajas de duraznos.

General Mendoza Veranea en Pucón

TEMUCO.- A Pucón se dirigió en la mañana de ayer el Director General de Carabineros e integrante de la Junta Militar de Gobierno, General César Mendoza Durán, acompañado de su esposa, Alicia Godoy.

La autoridad llegó el martes a Temuco donde realizó algunas actividades oficiales, entre las que se destacó una visita a la galería artesanal de CEMA, donde recorrió todas las dependencias mostrándose vivamente interesado por la artesanía mapuche, señalando que ésta "posee un valor artístico muy especial, aunque lamentablemente este arte tiende a degenerarse para los turistas, sin embargo, lo de aquí no hay duda de que se trata de muestra autóctona."

Anteriormente el General Mendoza había almorzado con el Prefecto de Carabineros y la plana de Oficiales.

El Director de Carabineros permanecerá unos días en Pucón para luego regresar a la capital.

Aclarado Robo a Ciudadano Suizo

VALPARAISO.- Por ser autor de robo a un ciudadano suizo, personal de Investigaciones de la Comisaría Judicial de Investigaciones de este puerto detuvo al empleado de 34 años, Manuel Segundo Vera Martínez.

Según el parte policial, el antisocial, trabajador del hotel "Central" de Viña del Mar, aprovechando su condición de camarero, sustrajo desde la pieza que habitaba Alexander Berleyev, 2 mil 060 dólares, 50 francos suizos y un reloj de oro.

Con la detención de Vera Martínez, la policía recuperó las especies, avaluadas en 40 mil pesos, las que fueron puestas, junto al hombre, a disposición del Cuarto Juzgado del Crimen local.

En el aniversario de la ciudad Importantes Obras Inaugura CODELCO-Chile en Antofagasta

HOGAR PARA HIJAS DE MINEROS

Una moderna residencia universitaria, con capacidad para cien hijas de mineros del cobre, fue inaugurada en Antofagasta durante la celebración del día aniversario de esa ciudad.

Al acto de entrega del edificio asistió el Presidente Ejecutivo de la Corporación del Cobre, General (R) Orlando Urbina Herrera; el Intendente subrogante de la II Región, General de Brigada Aérea René Quezada Mix; el Presidente de la Confederación de Trabajadores del Cobre, Bernardino Castillo, y otras autoridades regionales.

El inmueble, un edificio de cuatro pisos dotado de todas las comodidades para el alojamiento de las universitarias que estudian en Antofagasta, fue adquirido por CODELCO-Chile accediendo a una iniciativa de la Confederación de Trabajadores del Cobre, que contó con el auspicio de la Primera Dama, Sra. Lucía Hiriart de Pinochet.

Durante el acto usó de la palabra el Gerente de Relaciones Industriales de CODELCO-Chile, Gabriel Valls, quien recaló la importancia que tiene para la empresa su capital humano. Por su parte, Bernardino Castillo, Presidente de la CTC, destacó las "proyecciones insospechadas como primera experiencia gremial en el campo de la educación" que posee la obra.

EDIFICIO EL COBRE

Posteriormente, las autoridades inauguraron el Edificio El Cobre, inmueble de tres pisos adquirido a la CORFO, donde funcionarán las oficinas de la Subgerencia Antofagasta de la División Chuquicamata, Talleres de Mantenimiento y el Centro de Computación.

El equipo de computación IBM 370/180, con unidades de cintas y discos magnéticos de alta velocidad y una red de terminales de teleprocesamiento instalados en Chuquicamata, ha significado una inversión de 300.000 dólares anuales por concepto arriendo. Un nuevo computador reemplazará al actual en marzo de este año, convirtiendo al centro de computación de Edificio El Cobre en el de más alta capacidad de Chile.

En Quinta Región

Población Infantil Inmunizada Contra la Polio y la "TBC"

VALPARAISO.- El 94 por ciento de la población infantil de la provincia fue vacunada contra la tuberculosis y la poliomielitis, de acuerdo a los planteles llevados a cabo por funcionarios del Servicio Nacional de Salud a través de los diferentes consultorios de la zona. El informe estadístico entregado por una alta autoridad del SNS en este puerto, señala que 22 mil 682 menores recibieron la dosis anti TBC, salvaguardando aún 94,5 por ciento, de la población, en tanto que 22 mil 764 niños fueron inmunizados de la poliomielitis con una cobertura del 94,9 por ciento.

Descubren Cementerio Indígena en Curicó

CURICO.- Restos de osamentas humanas sin cráneo, fueron encontradas en el camino público Paula, ubicado en el sector de Aquelarre, presumiéndose que en ese lugar existió antiguamente un cementerio indígena.

El hallazgo lo realizó el estudiante de 19 años, Patricio Muñoz Iuras, en un hoyo de cinco metros de profundidad escavado por personal de vialidad. Las osamentas fueron enviadas a la Universidad de Talca para su posterior análisis.

**LO MEJOR
EN
TANAX
ES
TANAX**

Están a 120 pesos la docena

Fuertes Marejadas han Provocado Escasez de Jureles y Merluzas

VALPARAISO.— Debido a las fuertes marejadas que se han dejado sentir en la costa de Valparaíso, han escaseado los jureles y la merluza, especies ambas muy apetecidas por las dueñas de casas.

Como consecuencia directa, el precio de ambos productos se ha ido a las nubes. Según las informaciones proporcionadas por el Alcalde de mar de la caleta "El Membrillo", Raúl Castro, ayer se estaba vendiendo a 120 pesos la docena de jureles, en contraste con la semana anterior, en que ésta costaba entre 15 y 20 pesos.

Por otra parte, continúa la escasez de la merluza. Diariamente llegan a la mencionada caleta entre 4 a 5 docenas, cantidad insuficiente para abastecer la demanda por tal motivo, el precio de la merluza es también muy alto.

LES LLEGAN NUEVOS IMPLEMENTOS

La autoridad marítima de la caleta "El Membrillo", informó además, que ya se encuentran en el país los 20 nuevos motores fuera de borda, que fueron internados bajo el régimen especial de franquicias que les otorgó el Servicio de Aduanas.

Señaló el Alcalde de mar que esos 20 motores permitirán renovar una parte importante del total de embarcaciones que ellos tienen y que alcanza a 60 botes en servicio.

Donarán Libros y Uniformes a Niños de Escasos Recursos

VALPARAISO.— La Oficina de Desarrollo Comunitario y Social de la V Región entregará, en la primera quincena de marzo, útiles escolares y uniformes a los niños de las comunas de la región, consideradas como de extrema pobreza.

La noticia fue dada a conocer por el Jefe de esa Oficina, Comandante Juan Ovalle Marambio, quien señaló que se efectuó un operativo escolar, en el que se consiguió de las librerías e industrias de la

zona una cantidad apreciable de textos escolares y telas para la confección de delantales, overoles y jumpers.

Agregó que la confección de estas prendas para los estudiantes está siendo hecha por las mujeres que se desempeñan en los talleres artesanales del PEM, y que una vez listas, serán entregadas a los estudiantes de más escasos recursos económicos, principalmente a los de la provincia de Petorca, una de las atrasadas de la región.



VALPARAISO.— El buque frigorífico "Chaitén", atracado en el Sitio 6 del puerto, terminó de embarcar 260.000 cajas de frutas surtidas con destino a los Estados Unidos. La temporada de exportación de la fruta chilena se encuentra en su pleno apogeo.

Niña de Ocho Años Murió Atropellada

SAN ANTONIO.— A consecuencias de las graves lesiones sufridas al ser atropellada en el balneario de El Quisco, falleció en el hospital de Vicuña, la estudiante capitalina de ocho años, Elizabeth Valverde Encina.

El trágico accidente carretero se registró en la intersección de las avenidas Italia y Serrano, cuando la menor al intentar cruzar la calzada fue impactada por el automóvil patente ST-50 de Santiago, conducido por Néstor Alcaíno Zúñiga.

La víctima sufrió lesiones de gravedad en diferentes partes del cuerpo que, posteriormente le provocaron la muerte, en tanto que el conductor fue detenido por Carabineros por la responsabilidad que le cabe en el hecho.

Pagará el Banco del Estado local

Nuevo Sistema de Cobro de Premios de Polla Gol

VALPARAISO.— Fue inaugurado en la V Región el nuevo sistema de cobranza de los premios del sorteo deportivo de Polla Gol, pudiéndose, a contar de esta semana, efectuar la presentación de las cartillas premiadas a las diferentes sucursales del Banco del Estado.

Otro menor está grave

Madre Causó Muerte de su Hija al Lavarle la Cabeza con Tanax

QUILLOTA.— Una hora después de ser internada en el hospital de esta localidad murió intoxicada con Tanax una niña de 4 años de edad, a la que su madre, Margarita Tobar Pérez, de 23 años lavó la cabeza con el insecticida, en un intento de eliminar los parásitos que aquejaban a la menor.

Otro pequeño, al que se aplicó el mismo tratamiento, se debate en estos momentos entre la vida y la muerte en el centro asistencial antes señalado.

Según los antecedentes proporcionados por Carabineros, el suceso comenzó a gestarse en un barrio periférico de esta localidad, cuando Margarita Tobar, antes de acostar a sus hijos, decidió aplicarles insecticida en el cuero cabelludo, pues los niños presentaban una avanzada infección parasitaria.

Inmediatamente de terminada la limpieza, los dos pequeños, entre intensos dolores dieron evidentes muestras de intoxicación a la piel, por lo que fueron trasladados al hospital, en el cual falleció Julia Tobar Tobar y quedó en gravísimo estado Rubemil Armijo Herrera, al que los médicos trataban de salvar la vida.

La mujer que causó esta tragedia fue detenida.

Hoy Entregan una Nueva Población en San Felipe

VALPARAISO.— 100 viviendas sociales que favorecerán a más de 800 personas serán entregadas hoy a sus felices propietarios, en el curso de una ceremonia que se realizará a las 11 horas y que contará con la presencia de autoridades de San Felipe y del sector vivienda.

La nueva población, lleva el nombre de "Los Araucanos", fue construida con fondos del sector y ejecutada por el SERVIU en tanto que el

terreno y su urbanización fue hecha por el Comité Habitacional Comunal de San Felipe.

Los grupos familiares provienen de los campamentos "Estado" y "Chorrillos".

Según se informó, en representación de la Secretaría Regional Ministerial, asistirán a la ceremonia el Coordinador de los C.H.C., Luis Merz; el Director Subrogante del SERVIU, Gerardo González, y el Jefe de Operaciones del mismo, Carlos Ríos.

Bitácora

EMBARQUE MASIVO DE MANZANAS A PUERTOS NORTEAMERICANOS

VALPARAISO.— Intensamente se encuentran trabajando nueve de los diez sitios de los recintos portuarios locales de acuerdo a lo informado por el Departamento de Operaciones de "EMPORCHI", agregando que destaca la labor que cumplen dos naves, una nacional y otra extranjera, en el embarque de manzanas destinadas a Estados Unidos.

El movimiento en los nueve sitios es el siguiente:

Sitio uno: "Jujuy II", atendida por Ultramar, descarga 472 toneladas de corrosivos, sebo y aceite de coco, embarca, asimismo, 350 toneladas de carga surtida, destacando cobre.

Sitio dos: "L/L Ecuador", atendida por la agencia A. J. Broom, embarca 550 toneladas de vino, cueros de conejos a puertos de Brasil.

Sitio tres: "Bashi Maru", atendida por Agunsa, embarca 85 toneladas de lana y pasta de tomates para puertos de Nagoya y Kobe en Japón.

Sitio cuatro: "Asia Rose" descarga 433 toneladas de artículos eléctricos. Embarcará 200 toneladas de surtido.

Sitio cinco: "Avax", nave atendida por la Compañía Inglesa de Vapores, que trae 770 toneladas de cueros, repuestos y carga surtida.

Sitio seis: "Chaitén", de la Compañía Sudamericana de Vapores, embarcó cajas de manzanas con destino al extranjero.

Sitio siete: "Shimprima Maru" descarga 250 toneladas de surtido.

Sitio ocho: "Polar Paraguay" embarca 180 mil cajas de manzanas.

Sitio nueve: "Ilwood-58" descarga 500 toneladas de surtido.

Coronel Werther Araya Asumirá la Comandancia del "Coraceros"

VIÑA DEL MAR.— En una ceremonia interna que se realizará en el patio de honor del Regimiento Coraceros de Viña del Mar, asumirá la comandancia de esa unidad militar, el jueves a las 9 horas, el Coronel Werther Araya Steck, quien se desempeñaba como Director Nacional de Comunicación Social.

Hará entrega del cargo, el Coronel Sergio Torres Gundián, quien asumirá nuevas funciones en el Es-

tado Mayor General del Ejército en Santiago.

Asimismo, en la misma fecha, pero al mediodía, el Coronel Sergio Torres Gundián, quien se desempeñaba como Comandante de la Guarnición de Valparaíso, hará entrega de ese puesto al actual Comandante del Regimiento de Llanura N° 2 Maipo de Valparaíso, Teniente Coronel Carlos Chalchli Villalobos, en la Jefatura Militar ubicada en el mismo edificio de la Intendencia Regional.

Sanfelipeños Tendrán Moderna Escuela Para Niños Limitados

SAN FELIPE.— Una escuela para niños limitados que contará con moderno equipamiento será construida en San Felipe, lo cual vendrá a satisfacer una sentida necesidad de la provincia, sumándose a la acción del Gobierno en este sentido.

Con este propósito, el Ministerio de la Vivienda y Urbanismo aprobó la modificación del Plan Regulador Comunal y la Ordenanza Local de Construcciones y Urbanización.

De acuerdo al Decreto Supremo de dicha Secretaría de Estado se autorizó cambiar el destino de uso de suelo de un sector de la manzana comprendida entre las calles Tocornal, Joaquín Oliva, Intendente Blest Gana y José Antonio Sofía, de zona de área verde a zona de equipamiento educacional.

La Escuela N° 67 para niños limitados de San Felipe, en estas circunstancias quedará colindante con la Escuela Básica N° 9.

Fijan Plazo Para Terminar el Decantador de "La Toma"

CONCEPCION.- Antes del 30 de marzo debe quedar terminado el decantador y el pre-decantador del Barrio "La Toma", que construye la Municipalidad de Concepción, con la finalidad que recoja las aguas lluvias del sector "Agüita de la Perdiz" evitando de esta forma las inundaciones que se producen en invierno en este sector y en el Barrio Universitario.

La obra consiste en general en dos recipientes en los que se debe decantar el barro que arrastran las aguas, para después desviarlos hacia el río Andalién, evitando de esta forma que el agua lleve sedimentos y basuras hacia el plano de la ciudad.

"Las obras que se iniciaron el año pasado deben quedar terminadas antes que se inicie la estación de las lluvias", señaló el Alcalde Van Rysselberghe.

Los trabajos estaban en manos del Plan del Empleo Mínimo durante gran parte del tiempo y para garantizar su terminación en la fecha indicada el Alcalde decretó que asumiera la responsabilidad de los trabajos la Dirección de Obras Municipales.

Para poder terminar definitivamente con la situación de falta de movimiento en los trabajos y garantizar su terminación antes que empiece a llover, se tomaron medidas que incluyeron hasta la postergación de las vacaciones de varios funcionarios relacionados con estas obras.



El funcionario de Obras Públicas de Concepción, Alfredo Oyarzún, a la izquierda, es felicitado por el Relacionador Público de la Prefectura de Investigaciones de Concepción José Domingo Contreras, al hacerle entrega del segundo premio de una Rifa de Investigaciones destinadas a reunir fondos para la construcción de una Clínica. En la fotografía se aprecia parte del premio: una moto Yamaha de 250 centímetros cúbicos.

Construirán penitenciaría en la Región

Director General de Gendarmería Inspecciona Unidades Carcelarias

CONCEPCION.- La posibilidad de gestionar la construcción de una penitenciaría en la Octava Región destinada a rehabilitar adecuadamente a los reclusos, adelantó el Director General de Gendarmería de Chile, Coronel de Ejército Pedro Montalva Calvo, durante su estada en esta ciudad.

El personero, quien se recibió del servicio en diciembre pasado, está efectuando una visita inspectiva a las diversas regiones del país para interiorizarse del funcionamiento y requerimiento de las diferentes unidades carcelarias de la nación.

En relación con la penitenciaría, indicó que

por lo menos ya se cuenta con el predio situado en el fundo Margarita y El Manzano. Agregó que si bien la iniciativa puede demorar un poco por falta de fondos, piensa que es factible que se cristalice por la importancia que ella tiene.

También se refirió a lo dispuesto por el Gobierno sobre Centros de Educación y Trabajo destinados a permitir que el recluso trabaje, produzca, para que a lo menos pague el gasto que el Estado hace en él.

En cuanto a necesidades, el Coronel Montalva dijo que la Octava Región y la Metropolitana son las que acusan los mayores problemas, siendo en la zona los establecimientos carcelarios de Talcahuano y Tomé los que más preocupan.

Normal Recepción de Trigo en Poderes Compradores de ECA

CONCEPCION.- En forma normal continúan recibiendo las partidas de granos los diferentes poderes compradores de trigo que durante el presente año abrió la Empresa de Comercio Agrícola, ECA, en seis comunas de la Octava Región.

Hugo Munizaga Silva, Director Regional de la ECA, indicó que recientemente efectuó una completa visita inspectiva a los poderes compradores de trigo que funcionan en Chillán, Yungay, Los Angeles, Mulchén, Santa Bárbara y Cabrero.

El personero señaló que en todas las partes recorridas se comprobó que la recepción de los granos se realiza con toda normalidad, agregando que es en Chillán donde se observa la mayor afluencia, lo que es tradicional en estos casos, pues es en esta área geográfica donde se cosecha primero el trigo.

El Director Regional de la Empresa de Comercio Agrícola manifestó que se está preparando para la próxima semana la apertura de poderes compradores de trigo en las comunas de San Carlos, Huépil, Niblinto y Cañete.

Serán declaradas áreas turísticas

Tratan de Evitar Deterioros en Playas "Chivilingo" y "Colcura"

CONCEPCION.- La Dirección Regional de Turismo tiene en mente efectuar diversas gestiones para evitar que las playas de Colcura y Chivilingo, situadas en la comuna de Lota, provincia de Concepción, se malogren y deterioren.

Así lo adelantó a "El Cronista" Raúl Labbé Isla, director regional del Servicio Nacional de Turismo, quien agregó que ha visto con preocupación la posibilidad de que dichos balnearios puedan perderse ante una administración inadecuada.

Cabe destacar que ambas playas, especialmente la de Colcura, se mantienen limpias durante esta época estival y están ubicadas en sitios aptos para acampar, bañarse y pescar.

Raúl Labbé señaló, ante la consulta sobre qué pasos daría la Dirección Regional para evitar el deterioro de estos lugares, que "primero habrá que efectuar un ordenamiento de los planos para posteriormente declararlos áreas turísticas con lo que ambas playas quedarían sujetas a nuestro servicio".

Dejará de ser "el patito feo"

Destacan Potencialidad de Recursos Naturales de Arauco

ARAUCO.- Insospechadas perspectivas de crecimiento tiene la provincia de Arauco, zona que por largos años ha sido una de las más deprimidas del país, estando el desarrollo y aumento poblacional prácticamente ausentes de ella.

El futuro despegue de la tierra de los araucanos fue visualizado por el secretario regional subrogante de la Secretaría Regional de Planificación y Coordinación de la Octava Región, ingeniero comercial Nelson Oliva Pereira, quien además es el jefe de la unidad de Estudios y Planificación de SERPLAC.

El personero indicó que potencialmente la provincia de Arauco es espléndida, pudiendo a mediano plazo dejar de ser lo que es, transformándose en una zona de bullente actividad donde se materialicen diversos proyectos a través de la inversión de capitales, provenientes en especial del sector privado.

Especificó Oliva Pereira que pese a la falta de material humano que se advierte en las diferentes comunas, especialmente en Lebu y Arauco, existe la abundancia de riquísimos recursos naturales que explotados racionalmente significarán un gran desarrollo para la provincia. La potencialidad de los sectores forestales, agropecuario y minero, entre otros, auguran buenos resultados productivos para los próximos años.

sii Servicio de impuestos internos

IMPUESTO UNICO A LOS TRABAJADORES Y TABLA DE GLOBAL COMPLEMENTARIO DEL MES DE MARZO DE 1978 (UTM \$858.-)

MONTO DE LA RENTA IMPONIBLE		FACTOR	CANTIDAD A REBAJAR (INCLUYE 10% UTM.)
MENSUAL	Desde \$ 0,00 a \$ 2.574,00	Exenta	\$ ---
	" " 2.574,01 " " 7.854,00	0,035	" 90,09
	" " 7.854,01 " " 13.728,00	0,10	" 424,71
	" " 13.728,01 " " 25.740,00	0,15	" 1.111,11
	" " 25.740,01 " " 38.610,00	0,20	" 2.398,11
	" " 38.610,01 " " 51.480,00	0,30	" 6.259,11
	" " 51.480,01 " " 60.060,00	0,40	" 11.407,11
	" " 60.060,01 y más	0,50	" 17.413,11
SEMANAL	Desde \$ 0,00 a \$ 600,60	Exenta	\$ ---
	" " 600,61 " " 1.832,60	0,035	" 90,09
	" " 1.832,61 " " 3.203,20	0,10	" 424,71
	" " 3.203,21 " " 6.006,00	0,15	" 1.111,11
	" " 6.006,01 " " 9.009,00	0,20	" 2.398,11
	" " 9.009,01 " " 12.012,00	0,30	" 6.259,11
	" " 12.012,01 " " 14.014,00	0,40	" 11.407,11
	" " 14.014,01 y más	0,50	" 17.413,11

Límite exento	Mensual	Quincenal	Semanal	Diario
	\$ 2.574	\$ 1.287	\$ 600,60	\$ 85,80
Crédito por cada asignación familiar o prenatal	85,80	42,90	20,02	2,86

U.T.M. MARZO de 1978: \$ 858,00.

Monto mínimo del impuesto único. Los contribuyentes afectos al impuesto único de segunda categoría, cuyas rentas excedan mensualmente de tres unidades tributarias o la proporción de ellas en períodos quincenales, semanales o diarios, pagarán como mínimo un monto equivalente al 3,5 % sobre las correspondientes rentas, sin derecho a créditos. El mismo monto mínimo afecta a las remuneraciones pagadas en moneda extranjera.

Tabla del Impuesto Global Complementario. Para determinar la diferencia no cubierta con los pagos provisionales obligatorios o retenciones, se proporciona a continuación la Tabla para el cálculo estimativo del Impuesto Global Complementario aplicable a la renta que se obtenga en el mes de MARZO de 1978:

RENTA NETA GLOBAL		FACTOR	CANTIDAD A REBAJAR
Desde	\$ 0,00 a \$ 2.574,00	Exenta	\$ ---
	" " 2.574,01 " " 5.148,00	0,035	" 90,09
	" " 5.148,01 " " 13.728,00	0,10	" 424,71
	" " 13.728,01 " " 25.740,00	0,15	" 1.111,11
	" " 25.740,01 " " 38.610,00	0,20	" 2.398,11
	" " 38.610,01 " " 51.480,00	0,30	" 6.259,11
	" " 51.480,01 " " 60.060,00	0,40	" 11.407,11
	" " 60.060,01 y más	0,50	" 17.413,11

CREDITOS AL IMPUESTO:	a) General	\$ 85,80
	b) Por cada carga familiar	\$ 85,80

CONVENIENCIA DE EFECTUAR PAGOS PROVISIONALES

Se recomienda a los contribuyentes en general, la necesidad de efectuar pagos provisionales voluntarios a fin de cubrir el Impuesto Global Complementario. Los contribuyentes que hayan obtenido rentas de más de un empleador, patrón, habilitado o pagador, en forma simultánea, podrán reliquidar mensualmente el impuesto que corresponde a tales rentas dentro del mes siguiente al de su obtención, ingresando en Tesorería la diferencia que les resulte.

Resultados del Club Hípico

PRIMERA CARRERA.- 1.000 metros.- Condicional.

1° (7) MISS GIOVANNITA 53 por Soñador II y Vicenza de doña Ana M. Santos, jinete P. Castillo, Bol. 12680, Pag. 2.60.
 2° (8) Pinchadora 50 A. Sandoval, Bol. 7330, Pag. 4.50.
 3° (1) Was 56 L. Cornejo, Bol. 15970, Pag. 2.10.
 4° (2) Carraspera 53 J. Miño Bol. 490, Pag. 67.-
 5° (10) Timber Cap 52 F. González, Bol. 5090, Pag. 6.40.
 6° (3) Dara 52 E. Silva, Bol. 2310, Pag. 14.20.
 7° (4) Darling 50 J. Medel, Bol. 1300, Pag. 25.20.
 8° (9) Pureza 49 M. Olguin, Bol. 1150, Pag. 28.50.
 9° (5) Donde Corra 49 R. Toledo, Bol. 910, Pag. 36.10.
 Total de boletos jugados: 94460.

GANADA por 3 1/2 cpos. y 2 cpos. el 4° a 1/2 cpo. el 5° a 3/4 cpo. y el 6° a 1 1/2 cpo. Tpo: 0.59 4/5. Prep. Ana María Santos. No corrió (6) Lucasta; DIV: \$ 2.60, 2.70 y \$ 1.40.

SEGUNDA CARRERA.- 1.000 metros.- Condicional.

1° (4) HAMPON 55, por Broker's Tip II y Fussy Girl del stud "Haras Dadinco", jinete E. Silva, Bol. 25730, Pag. 2.30.
 2° (7) Reidor 56 C. Leighton, Bol. 28520, Pag. 2.10.
 3° (9) Tio Mario 55 F. González, Bol. 14930, Pag. 4.-
 4° (8) Sampán 54 F. Díaz, Bol. 5100, Pag. 11.70.
 5° (1) Ardor 52 P. Muñoz, Bol. 3250, Pag. 18.40.
 6° (6) Otoño 56 H. Ulloa, Bol. 1580, Pag. 37.80.
 7° (2) Belmondino 56 J. Pérez, Bol. 5480, Pag. 10.90.
 8° (3) Cruceño 56 L. Muñoz, Bol. 1460, Pag. 41.
 Total de boletos jugados: 172100.

GANADA por 1/2 cpo. y 1/2 cpo. el 4° a 1 cpo. el 5° a 1 1/4 cpo. y el 6° a 2 cpos. Tpo: 0.59 2/5. Prep. D. Bernal. No corrió (5) Lord Brown; DIV: \$ 2.30, \$ 1.30 y \$ 1.20.

TERCERA CARRERA.- 1.000 metros.- (Ind. 2-8).

1° (1) AL ROSE 55 por Saint Ange II y Miralla del stud "Adelan", jinete L. Cornejo, Bol. 32740, Pag. 3.10.
 2° (3) Miss Romeral 54 J. Sepúlveda, Bol. 9920, Pag. 10.10.
 3° (7) Cristalino 51 E. Silva, Bol. 22910, Pag. 4.40.
 4° (10) Elegante 49 J. Duarte, Bol. 14720, Pag. 6.80.
 5° (2) Pila 55 V. Gutiérrez, Bol. 17860, Pag. 5.60.
 6° (5) Rumbada 52 F. González, Bol. 15750, Pag. 6.40.
 Total de boletos jugados: 289880.

GANADA por 1 1/2 cpo. y 1 1/4 cpo. el 4° a 2 1/2 cpo. el 5° a 1 1/2 cpo. y el 6° a 1/2 cpo. Tpo: 0.58 3/5. Prep. Gabriel Melchior. CORRIERON TODOS. DIV: \$ 3.10, \$ 2.70 y \$ 2.60.

CUARTA CARRERA.- 2.000 metros.- Especial premio "CEMA Chile".

1° (3) CHILLANCITO 51 por Granadero II y Chilean Navy del stud "Anglo Chilean", jinete L. Toro, Bol. 14950, Pag. 3.30.
 2° (4) Eros 50 L. Cornejo, Bol. 10610, Pag. 4.70.
 3° (2) Twin Oaks 57 L. Cifuentes, Bol. 27010, Pag. 2.90.
 4° (5) Espionaje 50 E. Suárez, Bol. 15920, Pag. 3.10.
 5° (1) Mesurado 59 C. Leighton, Bol. 12770, Pag. 3.90.
 Total de boletos jugados: 142520.

GANADA por ventaja perceptible y 2 1/4 cpo. el 4° a 1/2 cpo. y el 5° a 4 cpos. Tpo: 2.06 2/5. Prep. E. Fuentes. No corrió (6) Santana. Dividendo a ganador \$ 3.30 y dividendo de la Duple N° 10 \$ 10.10.

QUINTA CARRERA.- 1.000 metros.- (Ind. 8-17).

1° (4) Maikel 58 por Tetracordio y Queruba del stud Mick, jinete E. Guzmán, Bol. 37600, Pag. 2.20.
 2° (6) Don Chito 53 R. Sagardia, Bol. 14670, Pag. 5.50.
 3° (9) Manan 52 C. Leighton, Bol. 29080, Pag. 2.80.
 4° (2) Giancarlo 55 J. Medel, Bol. 8680, Pag. 9.40.
 5° (11) Bambalúa 51 P. Plaza, Bol. 2610, Pag. 31.20.
 6° (12) Lincura 49 F. Díaz, Bol. 3000, Pag. 24.10.
 7° (10) Torombolo 52 S. Soto, Bol. 3830, Pag. 21.20.
 8° (7) Longino 53 E. Suárez, corral, Pag. 5.50.
 9° (1) Forego 55 L. Cornejo, Bol. 3400, Pag. 23.90.
 10° (8) Tomatina 52 J. Sepúlveda, Bol. 6300, Pag. 12.90.
 11° (3) Matutero, 53 F. González, corral, Pag. 9.40.
 12° (5) Pearl Girl 54 J. Miño, Bol. 7980, Pag. 10.20.
 Total de boletos jugados: 234300.

GANADA por 2 3/4 cpo. y cab. el 4° a 1 1/4 cpo. el 5° a pesc. y el 6° a 2 cpos. Tpo: 0.59. Prep. D. Bernal. Corrieron todos. DIV: \$ 2.20 y \$ 1.50 y \$ 3.-

SEXTA CARRERA.- 1.000 metros.- Condicional.

1° (2) GONZALITO 56 por Agamenón y Blue Eyes del stud "San Joaquín", jinete C. Leighton, Bol. 30180, Pag. 2.80.
 2° (9) Sombrio 56 J. Pérez, Bol. 5920, Pag. 14.10.
 3° (11) Zion 55 E. Silva, Bol. 11950, Pag. 7.-
 4° (10) Tavaró 52 P. Muñoz, Bol. 1550, Pag. 53.90.
 5° (4) Trancay 52 M. Andrade, Bol. 27730, Pag. 3.-
 6° (6) Pessaro 54 F. Díaz, Bol. 6120, Pag. 13.60.
 7° (8) Pumaitén 52 P. Plaza, Bol. 3570, Pag. 23.40.
 8° (5) Incendiario 52 A. Sandoval, Bol. 2880, Pag. 29.-
 9° (7) Porfirio 52 J. F. González, Bol. 3150, Pag. 26.50.
 10° (1) Eskimo 52 M. Olguin, Bol. 27090, Pag. 3.10.
 Total de boletos jugados: 240280.

GANADA por 2 cpos. y 2 1/4 cpo. el 4° a 1 3/4 cpo. el 5° a 1/2 cpo. y el 6° a 1 cpo. Tpo: 0.59 4/5. Prep. E. Inda Sánchez. No corrió (3) Gualle; DIV: \$ 2.80 y \$ 2.10 y \$ 4.70.

SEPTIMA CARRERA 1.500 metros (IND. 21-30)

1° (2) MIRASOL 56, por Tale of Two Cities y Malaquita del Stud "Sidner", jinete A. Poblete Bol 7980 Pag. 13.80
 2° (3) Prisonero 55 C. Leighton Bol 32240 Pag. 3.40
 3° (8) Congelada 48 E. Silva Bol 10430 Pag. 10.50
 4° (6) Laquita 52 L. Cornejo Bol 33510 Pag. 3.30
 5° (1) Topetazo 57 L. Muñoz Bol 18900 Pag. 5.80
 6° (4) Cuaimayén 54 F. Díaz Bol 4650 Pag. 23.60
 7° (7) Achinada 48 O.P. Castillo Bol 3660 Pag. 3.30
 8° (5) Domingero 52 H. López Bol 16760 Pag. 6.50
 Total de boletos jugados 316260

GANADA por 1 cpo. y 1/2 cpo. el 4° a 1/2 cab. el 5° a pesc. y el 6° a 3 1/2 cpos. Tpo: 1.31 1/5. Prep. A. Carreño. Corrieron todos; DIV: \$ 13.80 y \$ 4.40 y \$ 2.20.

OCTAVA CARRERA 1.000 metros. (IND. 20-30).

1° (10) TIO PEPE 51, por Calificado y Tia Pepa del Stud "La Muñeca", jinete J. Duarte Bol 19890 Pag. 8.20
 2° (3) Pitaco 54 C. Leighton Bol 51900 F. Pag. 3.10
 3° (4) Descarado 53 L. Cornejo Bol 36270 Pag. 4.50

4° (5) Landmark 50 J. Carrasco Bol 28710 Pag. 5.70
 5° (9) Tifón 48 E. Silva DESCARTADO
 6° (2) Baltimore 56 A. Poblete Bol 36120 Pag. 4.50
 7° (1) Zarpaço 58 H. Ulloa DESCARTADO
 8° (6) Dina Shore 48 E. Suárez Bol 23580 Pag. 6.90
 9° (8) Sebastián 48 P. Catillo Bol 38390 Pag. 4.20
 Total de boletos jugados 469720

GANADA por 1 cpo. y 1 1/2 cpo. el 4° a 1 1/4 cpo. el 5° a 1 1/2 cpo. y el 6° a pesc. Tpo: Q58 2/5. Prep. S. Escalante. No corrió (7) Espejismo; DIV \$ 8.20 y \$ 2.20 y \$ 1.50.

NOVENA CARRERA 1.500 metros. (IND. 18 e INF.).

1° (1) FURIBUNDA 57, por Par de Ases y Fruta Amarga del Stud "Matancilla", jinete E. Guzmán Bol 54190 F. Pag. 4.20
 2° (13) Lacónica 48 E. Aguirre Bol 3120 Pag. 72.30
 3° (11) Gentleman 51 E. Silva Bol 45060 Pag. 5.-
 4° (3) Maturin Bol 54 R. Jacquez Bol 31390 Pag. 7.20
 5° (2) Criptón 54 A. Poblete Bol 45090 Pag. 5.-
 6° (9) Remember 52 F. González Bol 12390 Pag. 18.20
 7° (5) Dikara 53 O.P. Castillo Bol 29090 Pag. 7.80
 8° (7) Polifónico 53 A. González Bol 51550 Pag. 4.40
 9° (6) Parcelada 53 L. Cornejo 5650 Pag. 40.-
 10° (4) Rivalidad 54 C. Leighton Bol 24090 Pag. 9.40
 11° (12) Miss Carla 50 H. López Bol 18740 Pag. 12.10
 12° (14) Malagueño 48 J. Carrasco 5100 Pag. 44.40
 Total de boletos jugados 325450

GANADA por 1/2 cpo. y 1 1/4 cpo. el 4° a 1/2 cab. el 5° a 1 1/4 cpo y el 6° a 2 1/4 cpo. Tpo: 1.31 Prep. Alv. Breque V. No corrieron: (8) Mansura y (10) Festin; DIV: \$ 4.20 y \$ 2.70, y \$ 16.40.

DECIMA CARRERA 1.000 metros. (IND. 15-24).

1° (5) FRANCACHON 52, por Aslam y Francavilla del Stud "Don Uriel", jinete C. Leighton Bol 77140 Pag. 3.40
 2° (3) La Strada 55 E. Suárez Bol 14100 Pag. 18.70
 3° (2) Chicoco 55 A. González Bol 72040 Pag. 3.70
 4° (1) Acento 55 L. Muñoz 46590 Pag. 5.70
 5° (8) Laprio 53 J. Herrera DESCARTADO
 6° (6) Abadan 53 L. Ramos Bol 24180 Pag. 10.90
 7° (4) Piduchén 60 R. Jacquez corral Pag. 3.40
 8° (10) Bu Bu 52 G. Fernández Bol 15830 Pag. 16.70
 9° (11) Saratán 52 J. Duarte Bol 85310 F. Pag. 3.10
 10° (7) Agraciada 54 E. Silva Bol 23910 Pag. 11.-
 11° (12) Dandy 51 S. Soto Bol 20640 Pag. 12.80
 Total de boletos jugados 759480

GANADA por 1 cpo. y 2 cpos. el 4° a 1/2 cpo. el 5° a 1/2 cpo y el 6° a 1/2 cpo. Tpo: 0.58 3/5. Prep. E. Inda Sánchez. No corrió (9) Rabin DIV: \$ 3.40 y \$ 2.70 y \$ 4.50.

Premio "CEMA-Chile"

Chillancito por Mínima Diferencia

CHILLANCITO, cuatro años por Granadero II en Chilena Navy, se impuso en los 2.000 metros de la Carrera Especial handicap, premio CEMA-Chile, disputado ayer en el césped del Club Hípico. El "mulato" aventajó por mínima diferencia a Eros, a la llegada.

LA CARRERA.— Espionaje surgió en punta al darse la largada. En su siga estaban Twin Oaks, Mesurado y Chillancito. Cerraba la marcha Eros.

Cuando el grupo había cubierto los primeros 600 metros, Twin Oaksapuró el tranco pasando al frente, Espionaje quedaba segundo, mientras Mesurado mantenía la tercera colocación, cuarto Eros y último Chillancito.

Con Twin Oaks adelante ingresaron a la variante, lo escoltaban Espionaje, Eros, Mesurado y Chillancito.

Antes de girar el codo final Eros se ubicaba segundo. Con Twin Oaks a la cabeza del

pequeño grupo, desembocaron al derecho. Eros no le perdía pisada. En tanto Chillancito, empezaba a ganar terreno con seguridad.

Al promediar la recta, Eros cargó con violencia postergando al segundo puesto al líder. Más atrás Chillancito, que avanzaba con muchos bríos. A escasos metros del disco, el último de los nombrados lograba rebasar la línea del puntero. Cuando se creía que éste aumentaría ventaja, reaccionó Eros empujando al "mulato". Cruzaron así la línea de sentencia. Fue necesario consultar el fallo de fotografía para determinar al vencedor. Este arrojó primero a Chillancito por ventaja perceptible sobre Eros. En el tercer puesto arribó Twin Oaks, a 2 1/4 cuerpos, cuarto Espionaje, a medio cuerpo y último Mesurado, a cuatro largos.

El vencedor empleó para los dos kilómetros, el discreto tiempo de 2 minutos, 6 segundos y 2 quintos.

No hubo acierto

Pozo de \$ 229.940

"CUADRUPLE".— Se inició con 7.586 vales. En la primera etapa (7) MISS GIOVANNITA tenía 1.931 vales; Valor nominal \$ 55. En la segunda etapa (4) HAMPON tenía 644 vales. Valor nominal \$ 212. En la tercera etapa (1) AL ROSE tenía 168 vales. Valor nominal \$ 874. En la cuarta etapa fueron jugados así: Mesurado, 21; Twin Oaks, 37; Chillancito, 43; Eros, 25; Espionaje, 38.

La combinación ganadora: MISS GIOVANNITA—HAMPON—AL ROSE—CHILLANCITO fue acertada por 43 vales. Cada uno abonó \$ 2.390. El dividendo a segundo con (4) EROS fue acertado por 25 vales. Cada uno dio \$ 1.175. El dividendo a tercero con (2) TWIN OAKS fue acertado por 37 vales. Cada uno pagó \$ 397.

"CINCO Y SEIS".— Se inició con 25.383 vales. En la primera etapa (4) MAIKEL tenía 8.099 vales. Valor nominal \$ 44. En la segunda etapa (2) GONZALITO tenía 2.322 vales. Valor nominal \$ 170. En la tercera etapa (2) MIRASOL tenía 91 vales. Valor nominal \$ 4.990. En la cuarta etapa (10) TIO PEPE tenía 9 vales. Valor nominal \$ 40.360. En la quinta etapa fueron jugados de la siguiente forma:

Furibunda, 2; Criptón, 1; Maturin, 1; Rivalidad, 1; Polifónico, 1; Gentleman, 2; Miss Carla, 1.

La combinación ganadora: MAIKEL—GONZALITO—MIRASOL—TIO PEPE—FURIBUNDA fue acertada por 2 vales. Valor nominal \$ 127.137. El dividendo a segundo con (11) GENTLEMAN fue acertado por 2 vales. Cada uno repartió 36.325. El dividendo a tercero con (3) MATURIN fue acertado por 1 vale. Este abonó \$ 36.325. En la sexta etapa los vales acertados, a (1) FURIBUNDA se jugaron así:

Chicoco, 1; Saratán, 1.
 No hubo acierto al caballo ganador. Pozo acumulado aumentó a la suma de 229.940 pesos. Los vales en juego cobran cada uno \$ 127.137.

Resultados del Sporting Club

PRIMERA CARRERA. 1.300 mts. Condicional.

1° (10) ESPARTA 50 kilos por Escaño y Danila del stud "Los Alquimistas". Jinete: Oscar Pérez bol. 3.870, pag. 7.00
 2° (5) Cancura 53; A. Jalil bol. 1.740, pag. 15.50
 3° (2) Redede 55; O. Escobar bol. 1.650, pag. 16.80
 4° (9) C. Night 49; M. Peñaloza bol. 8.910, pag. 3.00
 5° (1) Abundancia 52; R. H. Carvajal bol. 4.921, pag. 5.50
 6° (6) Balpi 52; H. Mena bol. 8.660, pag. 3.10
 Total boletos jugados 38.880

GANADA por 3 1/2 cpos.; el 3° a 1 1/2 cuerpos y el 4° a cabeza. Tpo: 1.20 2/5. Preparador: Francisco Hernández. Corrieron todos. DIV: \$ 7.00, 3.20 y 3.70

SEGUNDA CARRERA. 1.000 mts. 4ª Serie

1° (6) PANCHO VARGA 51 kilos por Prepotente II y Jalousie del stud "El Rosarino". Jinete: Luis Valencia, bol. 12.390, pag. 2.90
 2° (2) Principado 60; E. Guajardo bol. 11.139, pag. 3.60
 3° (8) Marcos D. 48; L. Carvajal bol. 6.960, pag. 5.10
 4° (3) Michelsen 53; M. Peñaloza bol. 13.770, pag. 2.60
 5° (4) Curumo 51; A. Jalil bol. 3.890, pag. 9.20
 6° (9) Daullico 48; O. Pérez bol. 1.930, pag. 18.50
 Total boletos jugados 51.450

GANADA por 1 3/4 cuerpos; el 3° a 1/2 cabeza y el 4° a 1/2 cabeza y el 4° a 1/2 pescuero. TPO: 0.59. Preparador: Oscar Silva. No corrió: (1) Escocés. DIV: \$ 2.90, 1.90 y 1.70.

TERCERA CARRERA. 1.900 metros. 5ª Serie.

1° (2) RETRICURA 55 kilos por Naguilán y Baitea del stud "Tres Mosqueteros". Jinete: Gustavo Lizama bol. 15.037, pag. 1.90
 2° (3) Joropo 53; O. Escobar bol. 13.170, pag. 2.10
 3° (6) G. Calafate 49; L. Carvajal bol. 4.210, pag. 6.70
 4° (4) Kaiton 52; S. Azócar bol. 8.090, pag. 3.50
 Total boletos jugados 40.507

GANADA por 2 cuerpos; el 3° a 3 cuerpos y el 4° a 6 cuerpos. Tpo: 1.57. Preparador: Alfredo Bagú. No corrieron (1) Racine, (5) Peliagudo y (7) DIV. \$ 1.90. Sólo juego a ganador.

CUARTA CARRERA 1.000 metros 6ª serie.

1° (2) PACHICA 55 kilos por Parnaso II y Emberita del stud "Tira Tarro". Jinete: Oscar Escobar Bol 20.721 Pag. 2.60
 2° (13) Chapeliere 50; L. Carvajal Bol 2.350 Pag. 23.00
 3° (5) Conconina 53; O. Pérez Bol 11.700 Pag. 4.70
 4° (12) Marcado 52; A. Pereira Bol. 1.750 Pag. 31.40
 5° (4) Arquen 53; P. Hernández Bol 410 Pag. 134.10
 5° (7) La Chavallilla 52; M. Morales Bol 23.730 Pag. 2.30
 Total de boletos jugados 79.120

GANADA por 1 cuerpo, el 3° a cabeza y el 4° a 1.1 4 cuerpos. Tpo: 0.59. Preparador: Luis Romero No corrieron: (1) Quembal (6) D. de Guisa y N° (11) Bahía Clara DIV. \$ 2.60, 1.80 y 4.90.

QUINTA CARRERA 1.000 metros 5ª serie.

1° (8) VERA MAR 52 kilos por Taifún y Vera del stud "Toca" Jinete: Luis Carvajal Bol 4.000 Pag. 15.80
 2° (5) Brange 52; M. Peñaloza Bol 1.520 Pag. 41.70

3° (3) Chica Hermosa 53; C. Vázquez Bol 16.132 Pag. 3.90
 4° (1) Papemburg 53; S. Pérez corral con Ch. Hermosa
 6° (13) La Dany 49; F. Arana Bol 4.050 Pag. 15.70
 Total de boletos jugados 91.170

GANADA por 3/4 cuerpo; el 3° a 1/2 cuerpo y el 4° a pescuero. Tpo: 1. Preparador: Hernán Navarro. No corrieron (9) Good Boy, (11) Cardiff y N° (12) Apreciada DIV \$ 15.80, 4.90 y 9.10.

SEXTA CARRERA 1.300 metros Condicional.

1° (12) ROMANCE 53 kilos por Armonioso y Habanera del stud "Mafa" jinete: Freddy Arana Bol 1.390 Pag. 55.20
 2° (13) Spiro 49; J. Astudillo Bol 37.070 Pag. 2.10
 3° (8) Sesamo 54; L. Carvajal Bol 11.452 Pag. 6.70
 4° (11) El Pinocho 53; E. Guajardo Bol 12.240 Pag. 6.50
 5° (9) Tom Roy 53; L. Valencia Bol 8.021 Pag. 9.60
 6° (4) Golden Flight 58; J. Barraza Bol 15.467 Pag. 5.00
 Total de boletos jugados 110.448

GANADA por pescuero, el 3° a cabeza y el 4° a 1/2 pescuero. Tpo: 1.20. Preparador: Jorge Cisternas. No corrió: (2) Enfermero DIV \$ 55.20, 10.90 y 1.70.

SEPTIMA CARRERA 1.500 metros 5ª serie.

1° (13) JRED 48 kilos por Licurgo y Grands Vitesse del Sr. Sergio Zamora C. Jinete: Jorge Astudillo Bol 2.778 Pag. 33.20
 2° (12) El Pintao 49; V. Cáceres Bol 18.946 Pag. 4.80
 3° (14) Integrante 55; O. Pérez Bol 20.142 Pag. 4.50
 4° (7) Isabel G. 49; M. Morales Bol 12.470 Pag. 7.30
 5° (4) Acaciano 53; R.H. Carvajal Bol 1.270 Pag. 72.00
 6° (5) Diablo Rojo 53; M. Peñaloza Bol 3.755 Pag. 24.30
 Total de boletos jugados 131.589

GANADA por pescuero, el 3° a 2 cuerpos y el 4° a 1/2 cuerpo. Tpo: 1.32 3/5. Preparador: Luis E. Vázquez. No corrió: (3) Pailonazo DIV \$ 33.20, 11.40 y 2.40.

OCTAVA CARRERA 1.000 metros C. Especial. Handicap.

1° (9) EXAMEN 48 kilos por Pastor y Extasiada del stud "B.B.B." Jinete: Miguel Peñaloza Bol 19.132 Pag. 4.20
 2° (3) Huira 55; J. Barraza Bol 18.875 Pag. 4.30
 4° (5) Modela 51; L. Valencia Bol 17.735 Pag. 4.60
 5° (2) Rubaiyat 56; S. Azócar Bol 12.117 Pag. 6.70
 6° (1) Pestella 57; C. Vázquez Bol 4.021 Pag. 20.20
 Total de boletos jugados 116.809

GANADA por 2 cuerpos; el 3° a 1/2 cuerpo y el 4° a 2 cuerpos. Tpo: 0.57 4/5. Preparador: Antonio Bullezu M. Corrieron todos DIV. \$ 4.20, 2.20 y 3.00.

NOVENA CARRERA 1.500 metros 4ª serie

1° (12) MELIBEA 48 kilos por Páramo y Musgosa del stud "Costa Azul" Jinete: Jorge Astudillo, 16.914 Pag. 6.30
 2° (1) Gran Vino 60; S. Azócar Bol 35.236 Pag. 3.00
 3° (2) Soy Libre 58; O. Escobar Bol 17.364 Pag. 6.00
 4° (5) Petropolis 55; R. Ahumada Bol 24.614 Pag. 4.30
 5° (9) Piloto 52. A. Pereira Bol 3.030 Pag. 35.20
 6° (6) Zaparrazo 55; J. Barraza corral con Petropolis.
 Total de boletos jugados 155.358

GANADA por 3 cuerpos; el 3° a 1 1/2 cuerpos y el 4° a 1 cuerpo. Tpo: 1.32. Preparador: Rafael Castillo J. Corrieron todos. DIV \$ 6.30, 2.50 y 2.10.

SPORTING CLUB

Domingo 19 de Febrero de 1978

1ª

CARRERA Premio "TE GRANDE" 1.000 Metros. A las 11,45 horas. 3 años no ganadores (1ª de la Triple).

37ch. P. Bagú	Reap. 1	Abono	61 S. Suárez	7
809c. S. Opo	Reap. 2	Kelmen	61 H. Barraza	5
131 L. Romero	Reap. 3	Archie	59 J. Barraza	3
263 L. Vázquez	14	Campechano	59 R. Carvajal	9
320 O. Aliaga	8	Montpellier	59 P. Hernández	1
110 G. Georgudis	Reap. 6	Elquihano	58 J. Navarrete	10
272 J. Gálvez	8	Notición	54 R. Ahumada	6
264 S. Oro	0	Cordial	53 F. Díaz	4
265 L. Romero	3	Escasany	53 S. Vázquez	8
320 D. López	10	Inio	53 M. Peñaloza	12
2373 H. Navarro	Reap. 11	Rango	53 L. Carvajal	11
312 R. Muñoz	4-9	Salimbanqui	53 R. Véliz	2

Habrá corral solamente de propietarios.

2ª

CARRERA Premio "FRAGUADA" 1.000 Metros. A las 12,25 horas. 2 años no ganadores. (2ª de la Triple).

56c. J. Inda G.	Reap. 1	Coigue	55 E. Guajardo	7
270 A. Bullezú M.	2-2	Kundalini	55 O. Escobar	3
317 R. Muñoz	3-8	Pagliacci	55 J. Barraza	5
270 R. Muñoz	8	Sobrepuesto	55 V. Cáceres	9
--- A. Bellezú M.	Debuta	Parquiao	55 L. Valencia	1
62 S. Salah	Reap. 6	Aliska	52 C. Vázquez	10
--- O. Martínez	Debuta	Defensora	51 S. Azócar	6
--- P. Bagú	Debuta	Ingrata	52 G. Lizama	4
317 J. Melero B.	2	M. Guapa	52 S. Vázquez	8
--- J. H. Medina	Debuta	Q. Manjar	53 A. Pereira	2

Habrá corral de propietarios solamente.
Corral: 3 con 4.

3ª

CARRERA Premio "FARRONA" 1.500 Metros. A las 13,05 horas. 4ª Serie. Ind. 28-19 (3ª de la Triple).

318 D. López	7-2	1	Mirage	57 M. Peñaloza	7
223 L. Alvarez	14	2	Maquahuén	54 E. Guajardo	5
215 L. Alvarez	9	3	Hunter	49 L. Valencia	3
318 O. Martínez	6	4	P. Qué	54 O. Escobar	1
266 Alv. Breque	3	5	Espumita	52 S. Azócar	6
266 P. Bagú	1-2	6	Pimentazo	49 O. Pérez	4
2114 R. Muñoz	Reap. 7	7	Araucano	48 V. Cáceres	8
324 S. Salah	5	8	Cholola	48 F. Díaz	2

Corral: 2 con 3

4ª

CARRERA Premio "FARAONA" 1.500 Metros. A las 13,45 horas. 5ª Serie. Ind. 18-8 (1ª de la Cuádruple).

324 J. Inda M.	9-15	1	Manifiesta	58 N.N.	7
129c. C. Bagú	Reap.	2	Llanten	57 G. Lizama	5
316 D. López	10	3	Michoacán	53 M. Peñaloza	13
137 C. Urbina	Reap.	4	V. Solo	53 O. Escobar	14
316 G. Pombo	1-6	5	Dealer	54 A. Jalil	3
316 L. Vázquez	7	6	Karablanca	53 S. Pérez	9
316 O. Martínez	9-4	7	Vanidoso	53 E. Guajardo	1
101c. G. Georgudis	Reap.	8	G. Calafate	52 F. Arnedo	10
316 G. Georgudis	12	9	Uantay	52 J. Aliaga	6
216 O. Aliaga	14	10	Licorera	52 C. Vázquez	4
315 P. Polanco	2	11	Risotada	52 A. Pereira	8
217 H. García	0	12	Travesio	50 S. Suárez	12
271 F. Hernández	0	13	Gesta	48 L. Valencia	11
2106c. L. Rodríguez	Reap.	14	Patotero	48 N. N.	2

Corral: 8 con 9

5ª

CARRERA Premio "FRANCOFILA" 1.000 Metros. A las 14,25 horas. 3 años no ganadores (2ª de la Cuádruple).

O. Aliaga	Debuta	1	B. Lass	58 P. Hernández	7
O. Martínez	Debuta	2	Gauchada	58 J. Hernández	5
145ch. L. Vázquez	Reap. 3	3	Imitada	58 R. Carvajal	14
268 F. Olave	3	4	Anisada	57 A. Pereira	14
312 P. Polanco	15	5	Televisa	57 C. Vázquez	3
265 P. Polanco	10	6	Tenida	57 N.N.	9
313 O. Bagú	2-3	7	Falarica	56 G. Lizama	1
2153 C. Urbina	Reap. 8	8	Sombria	53 S. Vázquez	10
268 C. Silva	11	9	Cutrin	53 F. Díaz	6
268 H. García	0	10	Estalinda	54 S. Suárez	16
213 J. Cisternas	2	11	Provenan.	54 S. Azócar	4
313 G. Georgudis	12	12	Jean	53 M. Peñaloza	15
265 J. H. Medina	11-4	13	L. Petare	52 O. Pérez	8
265 G. Pombo	6	14	Decepción	50 J. Leiva	12
265 A. Padovani	7	15	Invitole	50 L. Valencia	11
2211 R. Muñoz	Reap. 16	16	L. Rucia	50 V. Cáceres	2

Habrá Corral de propietarios solamente.
CORRAL: 7 con 8.

6ª

CARRERA Premio "FLAUTERO" 1.300 Metros. A las 15,05 horas. 2ª Serie Ind. 40-28. (3ª de la Cuádruple).

322 R. Carvajal	2-2	1	Artesano	59 N.N.	7
274 R. Bernal	2	2	Cornell	59 S. Azócar	5
269 P. Medina	3	3	Gardenia	58 J. Barraza	3
274 L. Vázquez	9	4	Concord	53 C. Vázquez	1
1175 F. Olave	Reap. 5	5	Zigala	53 A. Marchant	6
225 O. Aliaga	3	6	Báltico	48 M. Peñaloza	4
323 F. Hernández	13	7	Escocés	48 O. Pérez	8
323 J. H. Medina	8	8	Lapistoy	48 F. Díaz	2

7ª

CARRERA Premio "FERANDO COUVE" 1.300 Metros. A las 15,45 horas. Especial (4ª de la Cuádruple).

321 H. Navarro	11	1	Rudo	59 J. Aliaga	7
222 P. Bagú	7	2	Jullinco	55 E. Guajardo	5
222 L. Alvarez	8	3	Coligua	54 O. Escobar	3

322 L. Alvarez	2-5	4	Misti	54 L. Valencia	9
321 L. Alvarez	1-3	5	Requisado	53 O. Pérez	1
269 L. Bernal	9	6	Barnabas	52 C. Vázquez	6
(322) D. Bernal	1-1	7	Arco	51 S. Azócar	4
322 J. Inda M.	4	8	Triunfante	49 S. Suárez	8
322 S. Oro	4-7	9	Mistral	48 V. Cáceres	2

8ª

CARRERA Premio "FRU FRU" 1.300 Metros. A las 16,30 horas. 5ª Serie. Ind. 14-10 (1ª del 5 y 6)

19	O. Martínez	Reap.	1	Butaca	54	O. Escobar	7
(312)	O. Martínez	11-1	2	Bayeta	52	V. Cáceres	5
139	R. Bernal	Reap.	3	Entocharda	54	S. Azócar	13
319	L. Alvarez	9	4	Lihuén	54	L. Valencia	14
276	L. Vázquez	14	5	Michana	54	C. Vázquez	3
318	G. Pombo	4-9	6	Rapallo	54	A. Jalil	9
316	G. Pombo	13	7	Escapara.	53	A. Marchant	1
2266c	A. Bullezú M.	Reap.	8	Ding	53	S. Vázquez	10
(315)	L. Romero	1	9	Integran.	52	M. Peñaloza	6
276	A. Bagú	2-7	10	Sixtina	52	G. Lizama	4
267	H. Navarro	0	11	V. Mar	52	F. Aranedo	15
312	H. Alcántara	7-3	12	Morena	51	J. Aliaga	8
315	J. H. Medina	9-6	13	Pencahue	51	J. Maira	12
(313)	J. H. Medina	2-1	14	B. Idea	50	S. Suárez	11
315	R. Muñoz	9-9	15	Audino	50	R. Véliz	2

CORRALES: 1 con 2; 6 con 7; y 13 con 14

9ª

CARRERA Premio "FLEXTON" 1.300 Metros A las 17,15 horas. 4ª Serie Ind. 26-21 (2ª del 5 y 6)

175	L. Alvarez	Reap.	1	Bonami	54	R. Ahumada	7
221	L. Alvarez	10	2	Magnifica	50	S. Pérez	5
275	J. Bernal	9-3	3	Querubina	54	S. Azócar	13
323	D. López	9	4	S. Bello	53	N. N.	14
275	D. López	8	5	Toleran.	49	M. Peñaloza	3
323	J. H. Medina	2	6	Jocelyn	52	S. Vázquez	9
(276)	D. Alvarez	2-1	7	Recelosa	52	N. N.	1
324	J. Cisternas	9-4	8	E. Inglés	50	F. Díaz	10
(324)	J. Cisternas	2-1	9	Promoteur	49	L. Valencia	6
324	G. Pombo	5-7	10	E. Torreja	50	A. Marchant	4
323	G. Pombo	6-11	11	Rastrillo	50	E. Alarcón	15
323	O. Mora	4	12	Roquerio	50	O. Pérez	8
275	C. Reyes	0	13	Y. Lo Sé	50	F. Arnedo	12
275	O. Martínez	11	14	Gallant	49	V. Cáceres	11
323	H. Alcántara	1-12	15	Vivaracho	49	L. Carvajal	2

CORRALES: 1 con 2; 4 con 5; 8 con 9 y 10 con 11.

10ª

CARRERA Premio "THOMPSON MATHEWS" 1.900 Metros. A las 18 horas. Clásico Para 3 años (3ª del 5 y 6).

223	Alv. Breque	9	1	Matias	58	S. Azócar	7
223	J. Inda G.	7	2	E. Abismo	57	G. Lizama	5
223	G. Avila	10	3	Emilio	56	J. Barraza	3
223	O. Mora	4	4	R. del Bake	56	O. Escobar	9
223	O. Martinez	8	5	P. Alivio	55	O. Pérez	1
223(2)	P. Polanco	1	6	Racine	55	N. N.	10
71	C. Rossetot	Reap.	7	G. Lucas (ex Reinado)	55	E. Guajardo	6
2309c	G. Urquidi	Reap.	8	L. de Miel	53	L. Valencia	4
215	C. Urbina	4	9	Noiosa	53	S. Suárez	8
2221	S. Salah	2	10	C. Duda	52	L. Carvajal	2

11ª

CARRERA Premio "FUERO REAL" 1.500 Metros. A las 18,45 horas. 2ª Serie. Ind. 40-32. (4ª del 5 y 6)

269 P. Bagú	2	1	Florín	55 S. Vázquez	7
269 C. Urbina	6	2	H. Blue	55 A. Jalil	5
222 D. López	10	3	Jovencito	55 M. Peñaloza	3
322 L. Romero	8	4	Degoli	53 P. Hernández	9
274 R. Bernal	8	5	Baratillo	51 N.N.	1
269 O. Aliaga	4	6	T. Jack	50 L. Valencia	6
224 O. Martínez	10	7	Alb. Marino	49 V. Cáceres	4
223 A. Padovani	15	8	Encarado	49 L. Carvajal	8
224 L. Vázquez	9	9	Olimpus	48 S. Pérez	2

12ª

CARRERA Premio "FLORIA" 1.300 Metros. A las 19,30 horas. 6ª Serie. Ind. 9-2 (5ª del 5 y 6 y 1ª de 1ª doble).

2212	S. Salah	Reap.	1	Calma	55	E. Guajardo	7
315	P. Bagú	1-15	2	Chironia	55	G. Lizama	5
111	R. Carvajal	Reap.	3	Falina	55	R. Carvajal	13
14	G. Pombo	Reap.	4	T. Out	55	E. Alarcón	14
271	J. Gálvez	0	5	Capelina	54	R. Ahumada	3
315	H. García	5	6	La Siamesa	54	S. Azócar	9
267	L. Romero	0	7	Pachica	54	O. Escobar	1
315	R. Castillo	4-4	8	Miliguio	53	S. Suárez	10
213	R. Vera	11	9	Quilpué	53	A. Pereira	6
312	L. Vázquez	8	10	Ariete	52	C. Vázquez	16
271	F. Hernández	0	11	Conconina	52	O. Pérez	4
312	L. Alvarez	12-6	12	Cristi	52	L. Valencia	15
271	J. H. Medina	4	13	Prioridad	49	F. Aranda	8
271	A. M. Santos	6	14	Guayali	48	L. Carvajal	12
261c.	R. Jaque	Reap.	15	N. Mundo	48	S. Pérez	11
2287ch.	R. Muñoz	Reap.	16	Forfeit	48	V. Cáceres	2

13ª

CARRERA Premio "FRISCA" 1.300 Metros. A las 20,15 horas. 4ª Serie. Ind. 20-15. (6ª del 5 y 6 y 2ª de la doble).

323	C. Reyes	6	1	Conconino	55	C. Vázquez	7
221	D. Alvarez	14	2	Ninabella	55	E. Guajardo	5
324	H. Navarro	14	3	Tomatodo	54	F. Araneda	13
(324)	F. Hernández	6-8	4	Tudor	54	J. Maira	14
(220)	C. Urbina	1	5	Haragana	53	S. Vázquez	3
218	G. Pombo	7	6	Berrakini	52	A. Marchant	9
319	G. Pombo	7	7	Suertudo	51	A. Jalil	1
218	L. Alvarez	5	8	Flor	52	L. Valencia	10
319	O. Martinez	2-2	9	L. Park	52	S. Azócar	6
2271	O. Martinez	Reap. 10	Butantan	51	N. Peñaloza	16	
2283c.	J. Silva	Reap. 11	Salgari	52	G. Lizama	4	
324	J. Silva	9	12	Tingitano	52	O. Pérez	15
276.	O. Aliaga	4	13	Trumao	52	J. Aliaga	8
105c.	H. García	Reap. 14	Topita	51	N. N.	12	
67	L. Romero	Reap. 15	Angélica	50	J. Hernández	11	
316	G. Avila	1-8	16	Olimpico	50	N. N.	2

Corrales: 6 con 7; 9 con 10; y 11 con 12

Badanita: 600 en 35.4/5

La tres años "BADANITA" hizo uno de los mejores aprontes por pista de trabajos de La Palma. La hija de Scelto en Becuadro, movió con Roberto Herrera en su lomo, 600 metros en 35 segundos y 4 quintos.

Damos enseguida detalle de otros cotejos:

PISTA DE SUBIDA

200 Metros

TRANQUIL, Fdo. Díaz en 12, repitió en 12 1/5
SALIM, Fdo. Díaz, en 11 2/5
TARASCON, L. Rivera en 12, repitió en 12 1/5

400 Metros

ROLLERBALL, M. Olguín en 24
PORTENTOSO, P. Cerón en 24
CHILECTRA, G. Pinto en 24 3/5
ASLAMITA, P. Cerón en 24 2/5

500 Metros

MARY MON J. Herrera en 29 4/5
EMETERIO, L. Rivera en 30 2/5

MAESTRO, A. González

en 30
KALONJI, A. González en 30

TAHITO, M. Díaz en 31

CHAMPANITA, Fdo. Díaz en 30 2/5

MIRADITA, Fdo. Díaz

en 30
JAPONESITA, C. Miranda en 30 2/5

SOTAQUI, L. Camus en 31

2/5
LLAIQUEN, R. Reyes en 31 2/5

TRAPALON, Jn. González en 30

STEP OFF, C. Miranda en 31

SORTEO, G. Pinto en 30
ARQUELINO, aprendiz en 30 3/5

PUENTE ROTO, M. Díaz en 30 1/5

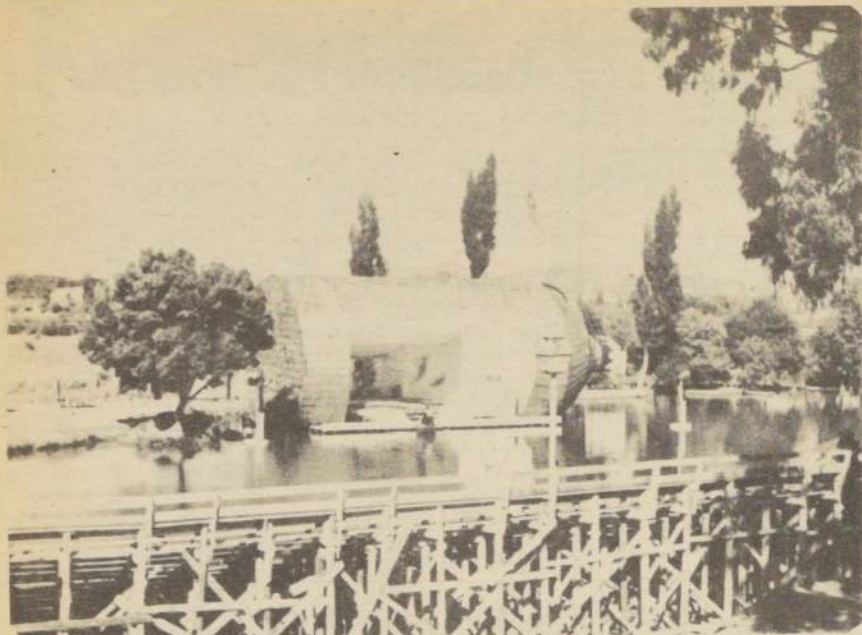

Mañana se inicia el "Tercer Festival Nacional de la Canción del Río Cauquenes", organizado por la Municipalidad de esa ciudad y patrocinado por la Secretaría Nacional de la Juventud.

En el evento musical que se realizará los días 17, 18 y 19 competirán 8 temas del género Folklórico, y 12 del género Internacional. El primer premio es de 1.000 dólares, el segundo es de 700 dólares y el tercero es de 500 dólares, todos equivalentes en moneda nacional.

El tercer Festival Nacional, logró en las oportunidades anteriores concitar la atención de la ciudadanía cauquenina y de la zona. Lo novedoso del evento es que las apuestadurias están ubicadas sobre una de las márgenes del Río Cauquenes, en frente del escenario monumental flotante en forma de chuico.

En el show actuarán Jorge Cruz, María Inés, el conjunto "Frecuencia Mod", además del triunfador del Festival de Viña, Fernando Ubierto.

Exitosa fue la Gira de Don Francisco

***Pronto parte al Lejano Oriente**

Procedente de Quito arribó anteayer a la capital Mario Kreutzberger, el popular Don Francisco de Sábados Gigantes de Canal 13.

El animador grabó tres especiales en Ecuador para el programa sabatino de la estación católica, con Fresia Soto, Máitén Montenegro, Nazlo Nicolich, Carlos Vásquez y Patricia Maldonado como protagonistas.

Además Kreutzberger visitó Venezuela y Panamá, países donde mostró junto a Armando Navarrete el show de "Don Francisco y Mandolino".

El conocido hombre de T.V. se mostró complacido con el resultado de la gira, la que según sus declaraciones superó todas las expectativas.

Infatigable, Don Francisco debe dirigirse este fin de semana al Oriente para grabar nuevos especiales para Sábados Gigantes. Los lugares elegidos son Japón, Hong Kong, India, Israel y Egipto.



Don Francisco es sorprendido por "El Cronista" a su llegada a Pudahuel.

Abbe Lane al Casino

Ayer llegó a la capital la cantante norteamericana Abbe Lane, quien se presentará en el show del cabaret del Casino de Viña del Mar a partir de mañana y hasta el domingo inclusive.

La artista integró hace años el grupo orquestal de Xavier Cugat, con quien estuvo casada durante un tiempo.

Tiene cuarenta y cinco años y su actual marido es el abogado norteamericano Perry Leff.

En la Ciudad Jardín, Abbe Lane mostrará un

show que a juicio de los entendidos es de óptima calidad.



Abbe Lane se encuentra desde ayer en Chile.

Caicedo se Despidió del Público Chileno

En su última función en el Teatro Concepción se presentará hoy el actor Franklin Caicedo, quien realizó una temporada en nuestro país con la obra "Las Aventuras de Pedro Gynt", una adaptación de la famosa pieza de Ibsen.

Caicedo obtuvo en esta breve gira a su patria una entusiasta acogida del público, que tuvo oportunidad de ver en escena al conocido hombre de teatro chileno después de nueve años de ausencia.

El actor debe dirigirse próximamente a Buenos Aires para cumplir una serie de compromisos con varias compañías teatrales argentinas.

Visitenos
Faldeo
gril
DRIVE IN
Faldeos Cerro
San Cristóbal
Servicio al auto

LO MEJOR
EN
TANAX
ES
TANAX

CANAL 5

- 15.45 CARTA DE AJUSTE. "BOSTON". La mejor música orquestada al comienzo de la transmisión.
- 16.15 SACRIFICIO DE MUJER.
- 17.10 CON TODO MI AMOR.
- 18.10 SUPER CINE. HOY: "HUBO UNA VEZ UNA LUNA DE MIEL". Melodrama. En 1938, Adolfo Hitler invade Viena.
- 20.00 NUEVA DIMENSION. Revista diaria en televisión con informaciones, notas insólitas, música y artistas.
- 21.00 DIAS FELICES. Impactante comedia juvenil norteamericana de excelente aceptación en EE.UU. de Norteamérica. Una mirada nostálgica a la alegría explosiva de la juventud de la década del 50. Actuación de Ron Howard y Tom Bosley.
- 21.30 FABULOSO MUNDO DEL DEPORTE... El programa más premiado de la TV mundial llega ahora a UCV-TV galardonado con nueve premios "EMY" y el gran premio "George Foster Peabody" es el programa deportivo de mayor jerarquía de la televisión mundial. Estamos presentando episodios del segundo año de producción.
- 22.30 DOÑA BARBARA. Conocida novela de Rómulo Gallegos en una genial creación para la televisión. Víctima de un acto de violencia en la flor de su juventud, Doña Bárbara, ahora dueña y señora de los llanos, vive para vengar este hecho impune y destruye a todo hombre que se interponga en su camino. Estelar actuación de María Baura como "Doña Bárbara".
- 23.00 TEATRO DE ESTRELLAS. Los principales actores de la Televisión se dan cita en el "Teatro de Estrellas" para presentar diferentes historias melodramáticas. En cada episodio grandes artistas de Hollywood son invitados para presentar estos especiales de TV.
- 24.00 MIDNIGHT SPECIAL. Sergio Pirincho Cárcamo, todas las noches a la media noche, nos trae grandes novedades y lo último de la música actual. Por una red de radio y televisión, esta noche con: Fleetwood Mac, "Sigue tu propio camino" impacto de este verano. Estreno absoluto con el grupo Styx - La encantadora Olivia Newton John, "Sam Carnaval y Deja que los niños jueguen" del último L.P. de Santana. Los fabulosos Three Dog Night, exclusivos. Co-Productor Fernando Briceño Palma. Director Productor Luis Morros Valenzuela.
- 00.25 MENSAJE RELIGIOSO. Reflexiones al cierre con el Padre René Pienovi.
- 00.30 IDENTIFICACION Y CIERRE.

CANAL 7

- 13.30 CARTA MUSICAL.
 - 14.00 APERTURA. Los saludos de TVN para sus amigos de todo el país.
 - 14.05 NOTICIAS. Un panorama informativo, del país y del exterior presentado por Fernando López.
 - 14.15 AGUEDA.
 - 15.15 AVENTURA. Leonardo se siente atraído por Issa. Pero el secreto de su vida le impide acercarse más a la joven, Actuación de Sonia Furió y Lorenzo de Rodas.
 - 16.30 LOS NIÑOS SE DIVIERTEN. Para los más pequeños del hogar, humor y aventuras con:
 - TERRY TOONS
 - EL PAJARO LOCO
 - TRITON
 - CENTELLA
 - ESPIA A LA FUERZA
 - DESPEDIDA Y CIERRE.
 - 18.30 GIRA GIRASOL. María Olga Fernandez entrega la supermúsica de la juventud.
 - 19.00 AVENTUREROS DEL MISSISSIPPI. Nuevamente la embarcación Enterprise va en busca de pasajeros, romances y acción. Participan Darren Mc. Gavin y Burt Reynolds.
 - 20.00 EL CHAVO. La genial creación de Roberto Gómez Bolaños.
 - 20.28 HACER TUTO CON ITO E ITO.
 - 20.30 SESENTA MINUTOS... que resumen 24 horas de quehacer noticioso nacional e internacional.
 - 21.25 TV TIEMPO.
 - 21.30 LOS EXPLORADORES.
 - 22.30 SIGLO III. Documental norteamericano realizado con motivo del bicentenario de ese país. Esta noche El Núcleo del Atomo.
 - 23.00 BARNABY JONES. Buddy Ebsen es el simpático y eficaz detective privado Barnaby Jones, quien actúa en sus casos tratando de evitar la violencia. Hoy presentamos el capítulo "Un simple caso de terror".
 - 00.00 NOTICIAS.
 - 00.10 CINE TRASNOCHE. Hoy: "LA MALDICION DE LA MOSCA", con Brian Donlevy, George Baher y Carole Gray.
 - 01.40 SOMBRAS TENEBROSAS.
 - 02.00 CIERRE DE LAS TRANSMISIONES.
- NOTA: Los canales de provincia cierran con:
00.00 NOTICIAS.
00.10 SOMBRAS TENEBROSAS.
00.30 CIERRE.

CANAL 9

- 14.45 PUNTO NUEVE. Gratas melodías en espera de la programación. Hoy: "CONTIGO EN LA DISTANCIA", Dyango.
- 15.00 EL CLUB SETECIENTOS. Programa de los evangélicos americanos, conducido por Pat Robertson y Bob Benson.
- 15.55 FORJADORES DE CHILE. JOSE MIGUEL INFANTE.
- 16.00 CARTAS SIN DESTINO. Teleserie con Jacqueline Andere y Ernesto Alonso.
- 16.45 LAS GEMELAS. Teleserie con Mari Cruz Olivier.
- 17.35 LA CRIADA BIEN CRIADA. Motocicleta e Inocencia en otra de sus geniales aventuras.
- 17.50 CLUB DE LOS BOCHIBCHEROS. Presentación.
- 17.55 GO-KU. Serie japonesa de dibujos animados.
- 18.25 CAPITAN ESCARLATA. Fantástica serie de marionetas.
- 18.50 CLUB DE LOS BOCHIBCHEROS. Alegría, música y cultura. Concursos con fabulosos premios.
- 19.15 CUANTO SABE UD. Breves minutos de cultura y entretenimiento.
- 19.20 SEPTIMO ARTE. LA CALLE SIN NOMBRE. Después de la Segunda Guerra Mundial surgen distintos bandos de asaltantes, que causan el terror de los habitantes de los Estados Unidos. El FBI decide intervenir en uno de estos peligrosos bandos, infiltrando a uno de sus mejores agentes. Suspense policial con Richard Widmark, Mark Stevens y Lloyd Nolan.
- 20.55 FORJADORES DE CHILE. JOSE MIGUEL INFANTE.
- 21.00 EDICION NUEVE. Un nuevo estilo informativo con Pepe Abad, Juan Guillermo Vivado y Raquel Argandoña.
- 21.30 FORJADORES DE CHILE. JOSE MIGUEL INFANTE.
- 21.35 MUNDO INDOMITO. Excepcional documental sobre la fauna.
- 22.30 SEPTIMO ARTE. EL QUINTETO DE LA MUERTE. En Londres, una banda de asaltantes tiene planeado un robo de 60.000 libras en una gran Compañía, valiéndose de un sinnúmero de triquiñuelas para lograr su objetivo. Policial con Alec Guinness, Cecil Parker y Peter Sellers.
- 24.00 FORJADORES DE CHILE. JOSE MIGUEL INFANTE.
- 24.05 CIERRE.

CANAL 13

- 11.00 CARTA DE AJUSTE: Las canciones de Chile con el conjunto Achao-Odeón
- 11.30 PLAZA SESAMO, un mundo de fantasía donde los más pequeños aprenden jugando.
- 12.00 LOS PIONEROS, serie con las aventuras de los hombres y mujeres que cruzaron el Valle de la Muerte durante la colonización del oeste americano Protagonista: Dale Robertson
- 12.30 LOS VIAJES DE JAIMIES MCPHEETERS, aventuras de un niño y su padre en el oeste americano Hoy: "El camino embrujado". Protagonistas: Dan O'Herrin - Kurt Russell.
- 13.20 LA NOVICIA VOLADORA, una simpática novicia descubre que puede volar llevándola hacia las más cómicas aventuras. Protagonista: Sally Field
- 13.45 CUMBRES BORRASCOSAS, teleserie
- 14.45 RINA, teleserie con Ofelia Medina y Enrique Alvarez Félix.
- 15.40 TRES DESTINOS, teleserie argentina con Enzo Viena- Graciela Borges, Elsa Daniel y María Aurelia Bisutti.
- 16.30 SACAPUNTA, programa infantil con el tío Alejandro. La hormiga atómica -Los tres Chiflados y Capulina.
- 17.30 EMERGENCIA.
- 18.40 CINE EN SU CASA "Las hijas de Joshua Cabe" Dan Dailey. Entretenida película con la historia de un rancho que "necesita tres hijas" por lo que decide partir en busca de tres jóvenes que puedan suplantar a las propias para no perder sus tierras.
- 20.00 LA TREMENDA CORTE, el programa cómico de mayor éxito en la televisión latinoamericana con la actuación de Aníbal de Mar y Leopoldo Fernandez "Trespasados"
- 20.25 LA FAMILIA TELERIN, invita a los más pequeños a dormir.
- 20.30 TELETRECE, noticias con la conducción de César Antonio Santis y los comentarios de Raúl Prado, Marina de Navasal y José María Navasal. La nota especial y el tiempo con Gabriela Velasco. Noticias internacionales vía satélite.
- 21.25 HOY EN LA HISTORIA, una rápida visión a los hechos más importantes ocurridos en un día como hoy
- 21.30 PRINCIPE Y MENDIGO.
- 22.00 MARAVILLAS DE LA FAUNA, documental sobre el reino animal.
- 22.30 LOS PICAROS, magnífica serie con las aventuras de una joven abogada que para resolver sus casos recurre a la ayuda de su padre, un ex convicto Protagonistas: Stephanie Powers, Harold Gould
- 23.30 DEPARTAMENTO 5.

El Tiempo

Despejado y caluroso se anuncia el tiempo para hoy en Santiago, con temperaturas extremas probables de 11° la mínima y 30° la máxima.

La mínima de ayer, de 10.8° se registró a las 4.50 horas y la máxima de 30.8° a las 16.45 horas.

El Cronista

AÑO III — N° 888

El Dólar

El precio del dólar fue ayer de \$29.12, y el de hoy será de \$29.15. La cotización de la Unidad de Fomento ayer fue de \$481.78 y la de hoy será de \$482.09.

Agustinas 1269 — Fono 82222

Santiago de Chile, Jueves 16 de Febrero de 1978

Representante Legal: Patricia Guzmán

Hoy a las 10 horas se dará la partida en el puerto de Talcahuano a la última etapa de la regata internacional "Mil Millas" en la que participan trece embarcaciones de diferentes países, las que cumplirán un tramo de 240 millas náuticas para arribar a Algarrobo.

Según informó a nuestro diario el Capitán de Navío Ricardo Sanhueza, de Relaciones Públicas de la Armada, se espera que los primeros yates estén llegando a la meta dentro de 48 horas, o sea, el sábado al mediodía.

Antes de zarpar los tripulantes de las diversas embarcaciones nos entregaron su opinión referente a la dureza de la última etapa que deberán cumplir, uniéndose Talcahuano con Algarrobo.

Los argentinos Roberto Baylac y Miguel Lago, del "Risque III", manifestaron que a su juicio la pata segunda fue la más difícil, estimando que la fase final no será tan complicada, salvo que una

A las 10 Horas Larga Última Etapa de las "Mil Millas" Oceánicas



La fotografía muestra al yate "Yagán" luego de cruzar la línea imaginaria de la meta y dirigirse hacia el tenedero de embarcaciones en el puerto de Talcahuano el martes por la tarde. Al fondo a la izquierda se alcanza a divisar una lancha control y más atrás un mercante. El "Yagán" recaló con varias averías.



El Presidente de la Comisión Ejecutiva de la Regata "Mil Millas", Roberto Kelly, destacó la participación de los yates extranjeros en esta dura competencia.

calma total diga lo contrario. En todo caso, confían en mantener la ventaja sobre el "Blanca Estela", de acuerdo al tiempo corregido y contar con viento franco.

Por su parte, los tripulantes del "Viking III", que capitanea Claudio Zondek, indicaron que el track de Talcahuano a Algarrobo será el más duro. Fundamentaron su apreciación indicando que si sopla viento sur, lo que es muy probable, la regata será difícil, pues si se maneja con viento en popa, se requiere de una mayor concentración.

Similar opinión fue recogida a bordo del "Caleuche", comandado por Hernán Cubillos. Sus tripulantes dijeron que esta travesía final será más complicada por el uso de las velas grandes que significarán permanecer alertas todo el tiempo de la travesía. Agregaron que las velas, de gran magnitud, son "cecosas", y si se rompen pueden llevarse todo, incluso hasta dos hombres de cubierta.

Son extraordinarios, dice Roberto Kelly

Elogios Para Tripulantes y Embarcación "Risque III"

TALCAHUANO.— La importancia de la participación de yates extranjeros en la regata "Mil Millas" destacó el presidente del Comité Ejecutivo del torneo, Roberto Kelly.

En relación con la actuación del "Risque III" señaló que era un honor para la competencia tener a esta embarcación argentina que goza de prestigio internacional, la cual se impuso en la versión 1977 de la Regata Buenos Aires - Río de Janeiro.

"Tanto su tripulación como el yate mismo —dijo Kelly— son extraordinarios, siendo siempre animadores de primer orden en cada carrera náutica en que compiten. Ello ha de significar un desafío y un esfuerzo enorme para el resto de los participantes".

En relación al yate peruano "Aruba", señaló que éste pertenece a un particular que lo prestó a oficiales de la Armada del Perú para que compitieran.

Kelly recaló que la embarcación es de lujo y no cuenta con los medios técnicos para participar con opción en una competencia de este tipo. Sin embargo, los oficiales peruanos decidieron tomar parte para ganar experiencia y alternar.



Roberto Baylac y Miguel Lago, tripulantes del "Risque III", yate argentino del Club Náutico San Isidro que mantiene el primer lugar con tiempo corregido, manifestaron su doble satisfacción por mantener una ubicación de privilegio en la regata y recibir sólo atenciones durante su permanencia en Chile.

"Ha sido muy hermoso comprobar que sólo por amor al deporte los peruanos están en esta regata, pese a la desventaja que otorgan".

En cuanto a la participación de Australia, Kelly indicó que el yate "Gwahir" es de fierro cemento que lleva a bordo tres gitanos del mar: su Capitán, un marinero inglés jubilado, una jo-

ven, neozelandesa y un muchacho australiano. La nave recaló en Valparaíso, procedente de Sidney, tres días antes de la partida de las "Mil Millas", solicitando su capitán, John Halliday, participar.

Dado el espíritu deportivo del trío se acordó aceptarlos, proporcionándoles velas y alimentos.

En Alta Mar

El lunes en la madrugada el "Caleuche" llegó a la boca chica de la bahía de Concepción, cerca de las Islas Quiriquinas, en segunda posición detrás del "Blanca Estela". Sin embargo, en ese sector perdió ocho preciosas horas a raíz de una calma total. El tiempo de para el fue fatal ya que lo pilló el "Horizonte", que finalmente cruzó la meta imaginaria a las 20.39.45 del día indicado, mientras que el "Caleuche" lo hizo a menos de un minuto de diferencia para ubicarse tercero sin tiempo corregido.

El yatismo no es una actividad deportiva reservada exclusivamente a los millonarios con hermosas lolas y que degustan el buen whisky, dijo el presidente del Comité Ejecutivo del certamen, Roberto Kelly, al referirse a la participación del yate australiano "Gwahir". Dicha embarcación, tripulada por dos hombres y una dama, no cuenta con los mínimos medios para competir decorosamente en la dura prueba, pero el afán participativo de quienes la componen la mantiene en competencia. Agregó Kelly, que el mar presenta un gran desafío y que sólo los hombres con temple y decisión se arriesgan en acciones de este tipo.

La afición de los mayores por el deporte velero también se ha transmitido a sus generaciones como ha quedado demostrado en esta regata. Así como el Capitán del "Blanca Estela", Osvaldo Schwarzenberg, tiene un hijo que navega en el "Yagán" de la Escuela Naval, también el capitán del "Caleuche", Hernán Cubillos, viaja con un hijo de corta edad. De ahí que al consultar el número de la ración en esta última embarcación se nos haya dicho que la integran ocho hombres y medio.

El intenso tráfico marítimo ha hecho estar muy atentos a los tripulantes de los yates en competencia. Aún cuando los veleros tienen preferencias frente a las embarcaciones mayores, han mantenido los ojos bien abiertos con muchos mercantes que navegan con pilotos

automáticos, descuidándose, especialmente de noche de los "menores".

Con su equipo de radio totalmente reparado inició la última etapa de la regata el yate Caleuche. Durante su estadía en el tenedero de Talcahuano, los expertos dedicaron gran parte de su tiempo a arreglar este importante artefacto, quedando nuevamente en óptimas condiciones. El equipo de radio se había dañado a raíz de una ola que inundó el sector donde se encontraba.

La distribución de faenas a bordo de los yates participantes se ha hecho con bastante rigurosidad para garantizar resultados. Ha sido tal la planificación que se da el caso de que algunas embarcaciones cuentan hasta con relacionador público. "El Cronista" comprobó este hecho cuando quiso consultar a un tripulante del "Caleuche" sobre las alternativas del viaje. Este nos contestó: "Un momento, llamaré a nuestro relacionador público para que les proporcione datos..."

Con una sopa quemada que no daban muchas ganas de servírsela se encontraron los tripulantes del "Risque III" durante la segunda pata. Todo ello se debió a un leve descuido del cocinero. Este mismo personaje preparó una sopa bebida con bastantes fideos, pero que con el frío reinante se transformaba a los pocos segundos en una dura mazamorra si los tripulantes no se la comían con rapidez. También los tripulantes argentinos recibieron la inesperada visita de un pez en cubierta, el cual quedó aleteando allí luego que la nave cortó una ola. Su presencia sirvió para romper un poco la monotonía de esos instantes.

Numerosas especies marinas han avisado tripulantes de diversos yates en competencia durante las largas horas de calma total. Mientras algunos dicen haber divisado a las temibles orcas, otros han estado muy cerca de ballenatos y tortugas gigantes.



REVISTA DE LA UNIVERSIDAD DE CHILE

VICERRECTORIA DE EXTENSION Y COMUNICACIONES

AÑO II

SANTIAGO DE CHILE, FEBRERO 1978

Nº 98

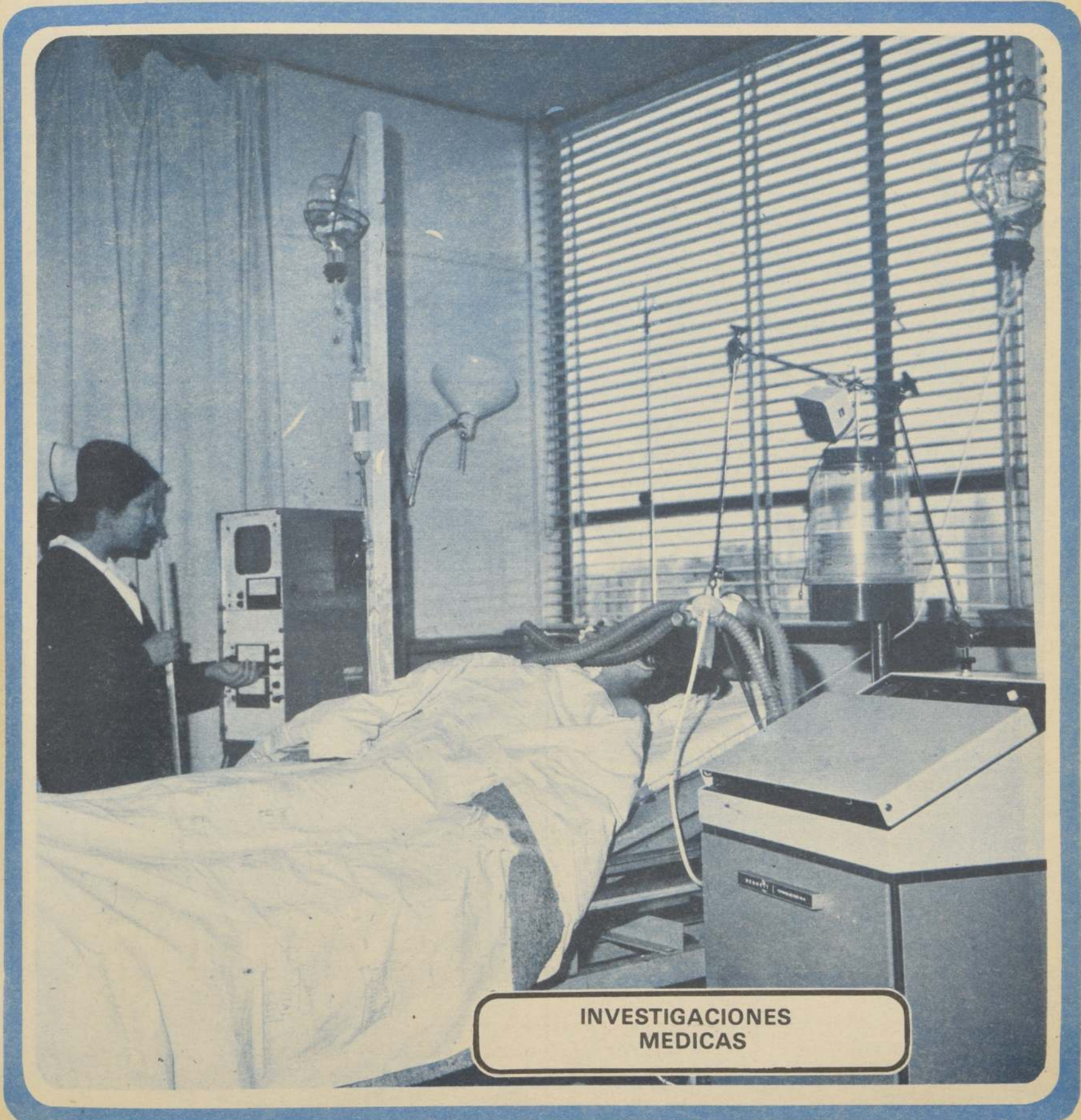

INVESTIGACIONES
MEDICAS

SUPLEMENTO GRATUITO DE "EL CRONISTA". Exíjalo todos los jueves junto a su ejemplar del diario



por los doctores
Alfredo Patrí M. y
Haydée Sepúlveda B.
del Centro de
Crecimiento y
Desarrollo,
Departamento de
Pediatria, Area
Hospitalaria Norte.

EVOLUCION HISTORICA DE LA LACTANCIA MATERNA

UN POCO DE HISTORIA

En la prehistoria, el hombre no sabía domesticar animales. En esas circunstancias es probable que la lactancia materna se prolongara durante años, hasta que el niño adquiriera la independencia necesaria para buscar alimentación y poder digerir carne cruda, raíces, bayas, que constituían la alimentación habitual del adulto.

En la antigüedad los métodos de alimentación se transmitían por tradición oral, por lo que existen muy pocos relatos escritos. La mayoría de la información proviene de hallazgos arqueológicos encontrados en excavaciones, tales como relieves, terracotas, estatuillas, y presencia o ausencia de biberones.

En Egipto pre-ptolomeico (*) la lactancia materna se prolongaba hasta la edad de 3 años, y en las excavaciones correspondientes a ese periodo no se han encontrado biberones.

En la antigua Babilonia se reconocía ya la importancia de la leche materna, como se puede deducir del hecho que la diosa de la maternidad, Ishar, era representada dando de mamar a un niño. (Esta imagen es muy parecida a las estatuas nigerianas actuales que reproducen a Odudua, diosa Yoruba de la maternidad y de la fecundidad, amamantando a dos gemelos).

En la India, desde hace miles de años se reconoce el valor de la leche humana, como puede leerse en el "Caraka Samhita", tratado enciclopédico de ciencias ayurvédicas anteriores a Buda (siglo V - A.C.), donde se considera la leche de la madre lo mejor. Pero era frecuente contratar a una ama de cría.

En los primeros tiempos de la civilización griega, la lactancia natural era corriente. Más tarde, durante la cultura helénica, aparece la costumbre entre la gente adinerada, de confiar sus hijos a nodrizas durante 6 meses y luego alimentarlos por 18 meses con leche de vaca. A esta época corresponden los biberones encontrados en las excavaciones.

Esta costumbre de la clase alta griega se traspasa a Egipto y luego a Roma.

Soranus de Efeso (siglo II D. C.) afirma que "el calostro es perjudicial para el niño, por ser espeso, caseoso y difícil de digerir". Recomienda iniciar la alimentación del recién nacido después del segundo procedente de la madre.

El Talmud y la Biblia sólo contienen referencias dispersas respecto a alimentación infantil. De éstas se extrae que el niño era alimentado al pecho inmediatamente de nacido, prolongándose la lactancia hasta los dos años. Se les daba además miel para facilitar la expulsión de meconio y evitar el estreñimiento, costumbre observada también en la India y hasta ahora en Arabia Saudita.

En el Talmud no hay ninguna referencia a métodos artificiales de alimentación de lo que se deduce que todas las madres hebreas daban de mamar a sus hijos.

El Corán recomienda prolongar la lactancia materna por 2 años, precepto aún válido para algunos países musulmanes. A las niñas recomienda alimentarlas más tiempo que a los niños.

En Europa durante la edad media, la lactancia materna es una práctica común y es raro encontrar biberones en las excavaciones arqueológicas correspondientes a esa época.

Durante el renacimiento aparecen los primeros libros sobre alimentación del niño y de acuerdo a Roeslin y a Avicena, la lactancia se prolongaba por 2 años. La alimentación artificial se usaba como complemento de la natural, utilizándose leches de animales que se administraban en recipientes provistos de tetinas de tela.

En los siglos XVII y XVIII empieza a aparecer en Europa, en las clases acomodadas, la tendencia de no amamantar directamente, hay conciencia en las clases altas del valor de la lactancia materna, lo que se destaca en numerosas publicaciones.

A los esclavos de las plantaciones de los Estados del Sur de los Estados Unidos se les aconsejaba prolongarla hasta por un año.

Durante el siglo XIX se registra, en general, un retorno a la lactancia materna. Datan de esta época los análisis de la leche, que concluyen en que la leche de burra y de yegua son las más parecidas a la leche humana.

De todas maneras, la leche de vaca sigue siendo la más usada, por la facilidad para adquirirla y por su más bajo costo.

Con el mejor uso de la microscopía, se llama la atención sobre el peligro de contagio por parte del ama de cría, de algunas enfermedades, entre otras, la lúes, la tuberculosis, con lo que declina esta costumbre.

En el siglo XX se comprueba, en los países industrializados, una baja notable de la mortalidad infantil y paralelamente una disminución de la duración de la lactancia. Entre 1930 y 1940, las madres que amamantaban a sus hijos eran menos numerosas y la duración de la lactancia se reducía a 6 o 10 meses. Las clases acomodadas fueron las primeras en reducir el tiempo y luego a abandonar su práctica y las clases desfavorecidas las imitaron.

En Bristol, Ross y Herdan informan sobre esta declinación: 1929 - 1930, el 77.2% de las madres dan lactancia exclusiva hasta los 3 meses. En 1942 lo hace un 55% y en 1949 sólo el 36.2%.

En Londres, en 1954, Spence comprueba que el 50% de los niños maman 1 mes y que sólo el 33% llega hacerlo hasta los 3 meses.

En 1962, Newson y Newson en Londres y Yankauer en Nueva York, revelan que la falta de crianza al pecho se hace más acentuada en los grupos sociales más bajos.

El mayor conocimiento de los sectores más cultos sobre la importancia de la lactancia materna en la relación madre-hijo, lleva a la creación en los Estados Unidos de una asociación de carácter nacional que fomenta la lactancia materna (Pryor 1963). Es la League

Leche (L. L. L.). Se publica un folleto en inglés, francés y español "The women by art. of breast feeding".

Desaparecen las amas de cría y en algunos hospitales existen bancos de leche humana, especialmente para los prematuros.

Boostock declara en 1962 que "los primeros 9 meses de vida, el niño es en realidad un feto en libertad, en gestación externa, que necesita alimento y el íntimo contacto de la continua unión simbiótica con la madre representada por la crianza al pecho".

El Centro Internacional de la Infancia (Paris) y la Organización Mundial de la Salud intervienen (OMS - Ginebra). La situación descrita inquieta a estos organismos internacionales, especialmente por el daño que se estaba produciendo en los niños de las clases pobres del mundo a los que el destete precoz dejaba a merced de una alimentación insuficiente y contaminada.

Deciden efectuar una reunión (coloquio) en Abidjan, capital de la República de Costa de Marfil, Africa, en noviembre de 1972. Allí pediatras de Europa, Africa y América, informan sobre la situación en sus respectivos continentes en los últimos años, obteniéndose el siguiente panorama:

1. Europa.

1. Inglaterra: Londres, 1969 el 33% de las madres sobrepasan las 4 semanas.
2. Dundee 1968: Sólo el 12% sobrepasa los 3 meses.
3. Bélgica: Diferentes regiones, 1968 - 1970: Sólo el 5% sobrepasa los 3 meses.
4. Polonia: Varsovia 1971 28% sobrepasa los 3 meses.
5. Hungría: Budapest 1969: 38% sobrepasa los 3 meses.
6. Noruega: Vestfold 1968: 15% sobrepasa los 3 meses.
7. Suecia: Upsala 1972 17% sobrepasa los 3 meses.

"Madre e Hijo", escultura en mármol, Oronzio Maldarelli.

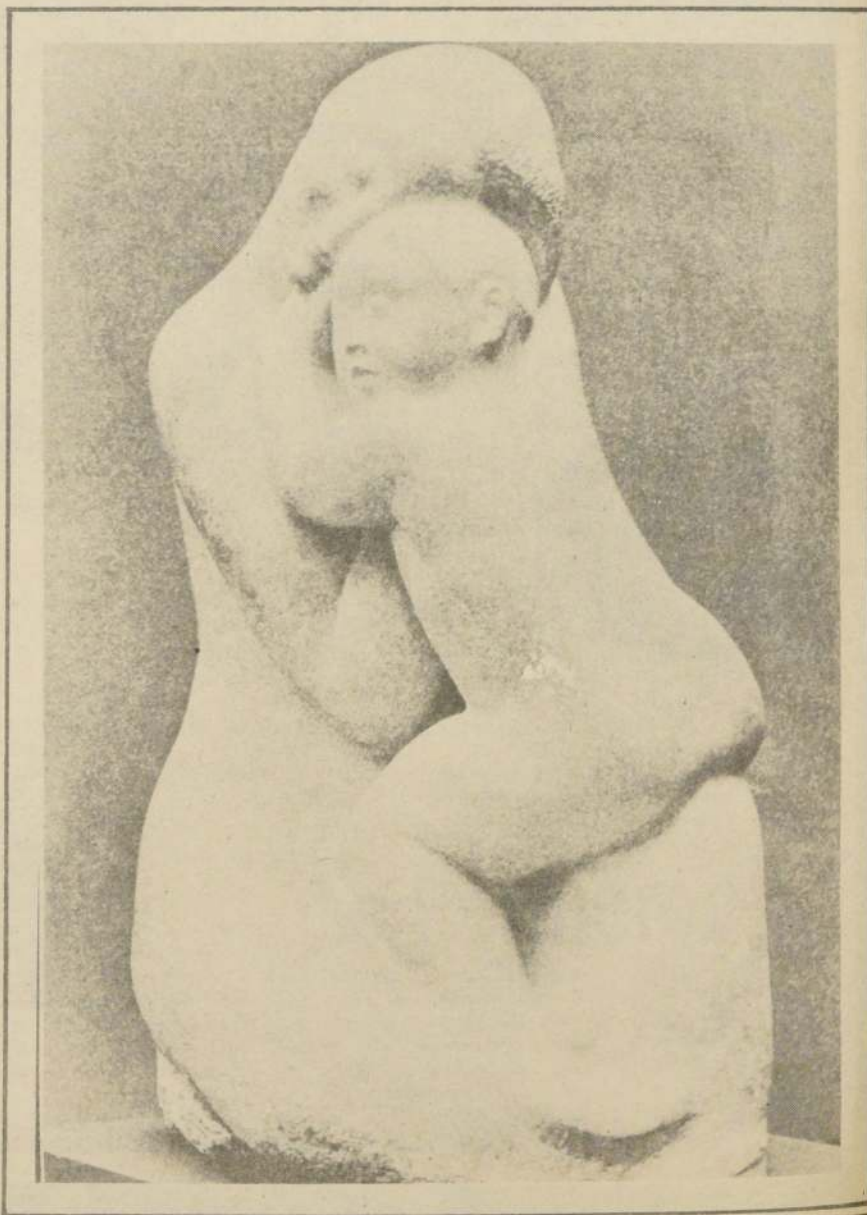

*El periodo ptolomeico se extiende entre el año 323 al 30 antes de Cristo.

8. Francia: París 1970: 19 % sobrepasa los 3 meses.
En general, da de mamar más tiempo la población rural que la población urbana y de ésta, más la del Este que el Centro o el Oeste de Europa.

II África: Varios países, en rural, promedio 2 años. En urbano, promedio 6 meses. Inferior en la clase alta.

III América Latina.

1. México (1966) 91% llega a los 6 meses.
 2. Guatemala: (1966) 85% llega a los 6 meses.
 3. Costa Rica (1966) 60% llega a los 6 meses.
 4. Colombia (1963) 49% llega a los 6 meses.
Bogotá (1967) 59% llega a los 6 meses.
 5. Perú, Promedio 12 a 30 meses, urbano o rural respectivamente.
 6. Bolivia (1963) promedio 18 meses.
 7. Chile, Santiago urbano (1961: 55% llega a los 6 meses; (diversos autores), Santiago urbano (1972: 8,3% llega a los 6 meses. En 1972, sólo el 33% llega a los 3 meses.
 8. Venezuela (1955). Promedio 9,4 meses.
 9. Brasil: Promedio 12 meses.
 10. Uruguay (1959), Promedio 6 meses.
- El 23 de mayo de 1974, la 27ª Asamblea Mundial de la Salud, reunida en Ginebra por la OMS, en la 14ª Sesión Plenaria condena sin apelación y en forma categórica, la lactancia artificial.
- Es una decisión que pone término a la larga guerra de desgaste entre los partidarios del método natural y los defensores de la alimentación artificial y la OMS, en sesión plenaria "recomienda vivamente que las madres sean estimuladas a dar de mamar ellas mismas a sus hijos, manera ideal de alimentación, para promover el desarrollo físico y mental armónico del niño.

INVESTIGACION OMS

En el mes de junio de 1974, la División de Salud Materno-Infantil de la OMS, en Ginebra, decide realizar una investigación en varios países, en un trabajo colaborativo, de duración y frecuencia de la lactancia materna, para completarlo luego con varios otros trabajos y terminar con recomendaciones a los Gobiernos.

Se escogen India, Filipinas, Guatemala, Chile, Niger, Zaire, Etiopía, Rumania y Suecia.

El estudio en Chile es encomendado al Centro de Crecimiento y Desarrollo del Área Hospitalaria Norte, Departamento de Pediatría.

RESULTADO DE LA ENCUESTA DE DURACION Y FRECUENCIA DE LA LACTANCIA MATERNA REALIZADO EN EL CENTRO DE CRECIMIENTO Y DESARROLLO

Entre septiembre de 1975 y agosto de 1976 se procede a explorar una muestra de 1.050 niños, descompuesta en tres estratos sociales.

La lactancia materna es de insustituible valor para el niño.

En un estrato rural (comunidades de Til-Til y Lampa) de 450 niños menores de 18 meses (25 subgrupos de cada mes).

Un estrato urbano pobre: sectores Pincoya y Consultorio N° 2, 2.300 niños

de 1 año o menos, 25 subgrupos de cada mes.

Un estrato urbano alto, sector Providencia, Las Condes 300 niños de 1 año o menor, 25 subgrupos de cada mes.

RESULTADOS

Clase	Frecuencia %	Duración (meses)	
		Mediana (P. 50)	3er. Cuartil (P. 75)
Urbana Alta	93,0	2,24	3,87
Urbana Pobre	92,3	3,03	3,87
Rural	95,1	3,64	6,07

Ello significa que, cualquiera sea la clase social, todas tratan por igual de amamantar a sus hijos y sólo un 5 y 7% no lo hace.

La clase urbana alta: detiene en un 50% su lactancia exclusiva a los 2 meses 1 semana y sólo un 25% llega a amamantar 3 meses y 3 semanas.

La clase urbana pobre: detiene en un 50% su

lactancia exclusiva a los 3 meses y sólo un 25% llega a amamantar a 4 meses y 10 días.

La clase rural: detiene en un 50% su lactancia exclusiva a los 3 meses 20 días y sólo un 25% llega a amamantar 6 meses.

RAZONES PARA NO AMAMANTAR:

	CLASE URBANA ALTA (300)		CLASE URBANA POBRE (300)		CLASE RURAL (450)	
	N°	%	N°	%	N°	%
1. Agalactia	5	1,7	13	4,3	9	2,0
2. Hospitalización del niño	4	1,3	6	2,0	9	2,0
3. Pezón umbilicado	4	1,3	1	0,3	1	0,2
4. Rechazo del niño	3	1,0	1	0,3	2	0,4
5. Enfermedad de la madre	3	1,0	2	0,6	1	0,2
6. Indicación Médica	1	0,3	0	0,0	0	0,0
7. No lo deseó	1	0,3	0	0,0	0	0,0
TOTAL	21	6,9	23	7,5	22	4,8
DESTETE PARCIAL:						
1. Hipogalactia	23	7,6	58	19,4	176	39,1
2. Agalactia	1	0,3	1	0,3	0	0,0
3. Indic. Médica	3	1,0	18	6,0	17	5,6
4. Regreso Trabaja	3	1,0	3	1,0	2	0,4
5. Propia iniciat.	2	0,6	5	1,6	8	1,7
6. Enf. Madre	1	0,3	2	0,6	3	0,6
7. Enf. niño	0	0,0	1	0,3	4	0,9
8. Nuevo Embarazo	0	0,0	0	0,0	0	0,0
9. Para enseñarle a comer.	0	0,0	3	1,0	1	0,2
TOTAL	33	10,8	91	30,2	211	48,5
DESTETE TOTAL:						
1. Agalactia	125	41,0	62	20,6	118	26,2
2. Hipogalactia	27	9,0	25	8,3	46	10,0
3. Rechazo por el niño	15	5,0	12	4,0	26	5,8
4. Enf. madre	10	3,0	8	2,6	10	2,0
5. Enf. niño	3	1,0	2	0,6	5	1,1
6. Regreso trab.	6	2,0	3	1,0	10	2,0
7. Nuevo embarazo	2	0,6	1	0,3	6	1,1
8. Decisión mater.	8	2,6	4	1,3	2	0,1
9. Decisión pediatra	7	2,3	3	1,0	0	0,1
TOTAL	203	66,5	120	41,7	223	48,4

De lo anterior se deduce que el destete parcial (introducción del relleno) está dado fundamentalmente por la hipogalactia (falta de estimulación de la lactancia), técnicas inadecuadas, 2,5 veces más frecuente en urbano pobre y 5,5 veces en rural, que en urbano rico, y que el relleno es indicado por el médico 6

veces más en urbano pobre y rural que en urbano alto.

El regreso al trabajo, tanto para el destete parcial como para el total es del orden del 1 al 2% y la invocación de un nuevo embarazo se dio igualmente, con baja frecuencia, 2 y 3 veces mayor en rural que en urbano alto y urbano

RESUMEN

La alimentación del niño al pecho ha sido la regla natural y habitual a través del tiempo y su duración prolongada.

Considerada la leche de la madre como el mejor alimento para el niño, figura en los preceptos religiosos del Talmud, La Biblia y el Corán, con indicación de prolongar la lactancia de pecho durante 2 años.

Sin embargo, aún reconociéndose las ventajas de la leche de la madre para el niño aparece ya en la cultura griega antigua, en las clases ricas la costumbre de usar una ama de cría. Esta costumbre es traspasada a Egipto y luego a Roma. Pero Europa no la adopta sino hasta los siglos XVII y XVIII, de donde pasa a América, para abandonarla en el siglo siguiente, por temor a las enfermedades transmisibles.

El biberón se encuentra en las excavaciones correspondientes a la antigua cultura griega y parece ser que su uso estaba restringido a quienes no pudiendo

amamantar, no podían tampoco pagarse una nodriza.

Es sólo en el siglo XX que se inicia la era biberónica propiamente tal con Jelliffe, se puede decir: "El hombre apareció en la tierra hace medio millón de años. Emplea la leche de animales domésticos para su alimentación hace sólo 11.000 años y la lactancia artificial propiamente tal data sólo de hace 50 años.

Es entre 1930 y 1940 cuando las madres que amamantan a sus hijos empiezan a disminuir, pero lo que sí disminuye rápidamente es la duración de la lactancia, que de 2 años baja a 10 meses y a 6 meses. Cuando las clases pobres imitan a las clases acomodadas, sólo un tercio, llega a amamantar 3 meses y la repercusión que ello tiene para sus hijos es catastrófica desde el punto de vista de estado nutricional.

El Coloquio de Abdján realizado en noviembre de 1972, por iniciativa del Centro Internacional de la Infancia, pone en evidencia este retroceso y la Organización Mundial de la Salud toca la alarma en 1975, en la 27ª Asamblea Mundial de la Salud, donde se recomienda que las madres sean estimuladas a dar de mamar ellas mismas a sus hijos.

La OMS inicia entonces un estudio internacional, sobre frecuencia y duración de la lactancia materna que cubre países de Asia, América Latina, África y Europa.

En Chile le corresponde realizarlo al "Centro de Nutrición, Crecimiento y Desarrollo", Departamento de Pediatría, Área Hospitalaria Norte de Santiago.

ANEXO

"27ª Asamblea Mundial de la Salud"

Reiterando que, según se ha demostrado, la lactancia natural es el método de alimentación más adecuado y conveniente para el desarrollo armónico del niño;

Advertiendo que cada vez que se tiende a abandonar esta práctica por influencia de diversos factores socioculturales y ambientales, entre ellos cierta publicidad comercial desorientadora que ha engendrado la idea errónea de que la lactancia natural es inferior a la alimentación con sucedáneos manufacturados de la leche materna;

Persuadida de que esta tendencia es uno de los factores que contribuyen a aumentar la mortalidad y la malnutrición entre los lactantes especialmente en los países en desarrollo; y

Consciente de que las madres que alimentan a los niños de pecho con productos manufacturados no suelen disponer de medios que les permitan abastecerse en cantidad suficiente de dichos productos y que, incluso cuando poseen esos medios, el desconocimiento de la dosificación adecuada y de la forma correcta e higiénica de preparar la comida del niño agrava con frecuencia la tendencia a la malnutrición;

- 1.- Recomienda firmemente que se fomente la lactancia natural como método ideal de alimentación para lograr un desarrollo físico y mental armónico del niño.
 - 2.- Señala a los países la necesidad de adoptar medidas sociales adecuadas, en favor de las madres que trabajan fuera del hogar durante la época de la lactancia, por ejemplo el establecimiento de horarios especiales de trabajo que les permitan amamantar a sus hijos.
 - 3.- Insta a los Estados miembros a revisar las actividades de propaganda comercial de los alimentos para lactantes y a adoptar las oportunas medidas correctivas, entre ellas la promulgación de leyes y reglamentos en caso de necesidad.
 - 4.- Insta al Director General a intensificar las actividades relacionadas en el fomento de la lactancia natural, a señalar estas cuestiones a la atención de los médicos y de los administradores sanitarios, y a destacar la necesidad de instruir adecuadamente sobre el particular al personal de salud, a las madres y al público en general, y
 - 5.- Pide al Director General que fomente y siga apoyando las actividades relacionadas con la preparación y el uso de alimentos de destete elaborados con productos de origen local.
- 14ª SESION PLENARIA, GINEBRA
23 mayo de 1975.



NEUROTICISMO Y ANSIEDAD DESADAPTATIVA EN EL ADOLESCENTE

Estudio de algunas características sobre aplicación del Test Willoughby y descripción de conductas de grupos de adolescentes

En este trabajo han participado los siguientes profesionales del Área de la Salud y Ciencias Biológicas.

Alfredo Avendaño, Roderick Walton L., Carlos Almonte V., Jorge Vega G., Rubén Schindler, Eduardo Tonda, Myriam Fernández, Pablo Rodríguez, Luis San Martín, Leonardo Sánchez, Fabiola Sacaluga, Clara Salas, Virginia Tajmich, Oresta Estévez y Fernando Tabilo.



Adolescentes aparentemente sanos, pueden estar expuestos a riesgos de presentar neuroticismo o ansiedad desadaptativa.

Algunos autores del presente trabajo, durante el año 1976, iniciaron un estudio de procedimientos útiles para discriminar en adolescentes aparentemente sanos, grupos de mayor riesgo de presentar neuroticismo y/o ansiedad permanentemente desadaptativa. De igual modo, se estudió descriptivamente algunas conductas en adolescentes escolares, del sector Norte de la ciudad de Santiago, para contribuir a la programación local de Salud Escolar.

La base metodológica consistió en incorporar en el examen de Salud Escolar anual el Test de Willoughby modificado, a través de la incorporación de consultas sobre algunas conductas, y una Encuesta sobre Signos y Síntomas de Ansiedad Desadaptativa. Todo ello aplicado en forma anónima.

Los resultados publicados en trabajos anteriores dieron una correlación positiva entre puntajes del Test de Willoughby y presencia de signos y síntomas de ansiedad desadaptativa. Por otra parte, diversas conductas socialmente consideradas inconvenientes fueron más frecuentes mientras mayores eran los puntajes del Willoughby.

Sin embargo, salvo para embriaguez no se obtuvo significación estadística para la correlación mencionada respecto a otras conductas, lo que pudo deberse a una magnitud insuficiente de la muestra estudiada.

Otro problema surgió de la metodología empleada. En efecto, si los instrumentos son aplicados en forma anónima, no son de utilidad en la discriminación de cuáles son los adolescentes en "mayor riesgo", respecto a perturbaciones de su Salud Mental, para derivarlos a exámenes clínicos.

En el presente trabajo se pretende completar en mayor grado los resultados obtenidos durante el año 1976.

OBJETIVOS

- Estudiar la aplicación del Test de Willoughby "anónimamente" y "con identificación".
- Describir la distribución de puntajes del Test de Willoughby según sexo y en diversas edades de la Adolescencia.
- Describir algunas conductas de adolescentes escolares del sector Norte de Santiago.
- Documentar la aplicación del Test de Willoughby y algunas conductas en un grupo de Adolescentes Escolares de un alto nivel socioeconómico y en otro grupo de Adolescentes No Escolares en situación irregular.

HIPOTESIS

- El Test de Willoughby aplicado a adolescentes de un determinado sexo, "anónimamente" y "con identificación", no presenta resultados significativamente diferentes, si se compara un mismo grupo etario.
- Los valores de puntajes para la Encuesta de Síntomas de Ansiedad Desadaptativa, para Adolescentes varones y mujeres, aplicada "anónimamente" y "con identificación", no presenta resultados sig-

nificativamente diferentes, si se compara un mismo sexo y grupo etario por edades.

- El Test de Willoughby aplicado a Adolescentes de un mismo sexo, pero de distintos grupos etarios, en una muestra socioeconómicamente semejante, da resultados diferentes.
- El grado de Ansiedad Desadaptativa medido con la Encuesta usada en el presente trabajo, en un mismo sexo y en una muestra socioeconómicamente semejante, tiene valores diferentes en las diversas edades.
- Los puntajes del Test de Willoughby y de Ansiedad Desadaptativa son significativamente mayores en Adolescentes Femeninos respecto a Varones.
- Mientras mayor es la magnitud del puntaje resultante del Test de Willoughby, mayor es el riesgo de presencia de conductas socialmente consideradas inadecuadas.
- El Test de Willoughby aplicado a distintos grupos socioeconómicos, tiene distribuciones significativamente diferentes.

METODOLOGIA

Se aplicó una metodología basada, en general, en un trabajo anterior de los autores.

En el Subprograma de Salud Escolar del Área Norte de Santiago, desde hace aproximadamente 8 años, los escolares han concurrido anualmente a un examen de Salud Escolar, practicado generalmente por un mismo y reducido equipo Médico y de Enfermería.

Así, de acuerdo a dicho subprograma, el estudiante participa de exámenes en 1º - 7º - 8º Grado Básico y 1º - 4º Grado Medio.

Su permanencia en este sistema de atención motiva una relación de adecuada estabilidad y una confianza que se asienta en la confidencialidad que han observado respecto a múltiples consultas, que a través de su permanencia en el sistema, han tenido oportunidad de realizar.

La situación descrita es favorable para efectuar en dicha población estudios sobre neuroticismo y ocurrencia de algunas conductas.

En este trabajo se han investigado especialmente los Adolescentes Escolares Varones correspondientes a 1º y 4º Grado Medio, de diversos Liceos Fiscales y Escuelas Industriales del sector Norte de la ciudad de Santiago. Respecto a los Adolescentes Femeninos se estudió especialmente las que cursaban 4º Medio, con el fin de evitar y probar posibles situaciones de resistencia a la encuesta.

El nivel socioeconómico de estos Adolescentes Escolares corresponde, en general, a familias clasificables en un estrato "Medio y Medio Bajo", utilizando los criterios de Barrio de Residencia, Escolaridad y Ocupaciones Familiares, según estudio especial efectuado por el Servicio Social del Centro de Nutrición, Crecimiento y Desarrollo, Área Hospitalaria Norte de Santiago.

Se ha aplicado la categorización general de nivel socioeconómico "Medio

y Medio Bajo" para los alumnos de estos establecimientos, basados en la hipótesis planteada por algunos autores del presente trabajo en una publicación anterior. En ellas se vio que los subgrupos de escolares "supuestamente bajo el nivel socioeconómico medio" poseían promedios específicos de crecimiento que diferían muy poco de los promedios del resto de la muestra. Ello se interpretó, como que la población de la muestra de los establecimientos, que por datos generales se catalogaba como de nivel "medio", se comportaba como una subcultura de "clase media" relativamente homogénea.

Además se incorporaron al estudio otros dos grupos de Adolescentes:

a) Adolescentes Varones Escolares de situación socioeconómica "alta" y de una orientación eminentemente deportiva, en especial en lo que se refiere a la práctica del Rugby.

b) Adolescentes de ambos sexos, No Escolares de situación socioeconómica baja y en "situación irregular". Se estudiaron adolescentes de un Establecimiento de Tránsito y distribución para los menores en condición irregular, según resolución del Juzgado de Menores. Las causas de ingreso para los adolescentes estudiados fueron: Robo y hurto 35%; Infracción Municipal, vendedores ambulantes 26%; Abandono hogar y mendicidad, 14%; Drogadicción 11%; Ebriedad, 5%; otros, 6%.

Los jóvenes Escolares de nivel socioeconómico "Medio y Medio Bajo" (Área Norte Santiago) fueron citados de acuerdo al procedimiento usual del Subprograma, a examen de Salud, en grupos que oscilaron entre 5 a 10, por orden alfabético, sin considerar sexo, en el local del Centro de Crecimiento y Desarrollo del Área Hospitalaria Norte de Santiago. Allí eran recibidos por Internos de Pediatría, especialmente entrenados y con la supervisión de un mismo médico. Previo al examen de Salud, el médico o un Interno explicaba al grupo la necesidad que tenía el Equipo de Salud Escolar de poseer información sobre los problemas de Salud Mental y conducta de los jóvenes y solicitaba la colaboración de ellos para contestar una encuesta en forma seria y reflexiva.

El grupo total de nivel socioeconómico "Medio y Medio Bajo" se dividió en dos subgrupos:

1) Con aplicación de Encuesta "Anónima": Se aplicó encuesta basada en el Test de Willoughby para neuroticismo y/o reacciones persistentes de ansiedad desadaptativa, modificada con la introducción de consultas sobre robo, drogas, masturbación, relaciones heterosexuales, embriaguez, embarazo, aborto y anticonceptivos.

Junto al Test de Willoughby modificado se aplicó una Encuesta sobre Signos y Síntomas de Ansiedad Desadaptativa.

El instrumento se distribuía a los jóvenes y se leía junto con ellos, informándoles sobre el modo de contestar los ítem del Test de Willoughby, precisando las preguntas sobre conductas y explicando las consultas de la Encuesta sobre Signos y Síntomas de Ansiedad Desadaptativa.

En seguida se retiraba la encuesta y a cada joven se efectuaba individualmente su examen de Salud. Posteriormente concurría a una sala donde recibía y contestaba la encuesta, depositándola después en un buzón.

2) Con aplicación de Encuesta "Con Identificación". En este subgrupo se siguió similar procedimiento al anterior, pero se usó el Test de Willoughby original con inclusión de la Encuesta de Signos y Síntomas de Ansiedad Desadaptativa, identificándose el adolescente encuestado. Las consultas sobre conducta se hicieron en instrumento aparte de tipo anónimo.

Los grupos de "Alto" nivel socioeconómico y en "Situación Irregular" fueron sólo encuestados, omitiéndose el examen médico. En ellos se aplicó el Sistema de Encuesta Anónima.

Respecto a Conductas para su precisión se entendió:

Por embriaguez: pérdida de conocimiento por ingestión de alcohol; Relación heterosexual; Relación homosexual (varones); Relación homosexual (mujeres).

La codificación de datos fue realizada por internos de Pediatría y auxiliares de Enfermería especializadas del Centro de Crecimiento y Desarrollo, con la supervisión de uno de los autores.

La programación y procesamiento de datos se efectuó en el Centro de Computación, Facultad de Medicina Santiago Norte, Universidad de Chile (CECOM).

Los grupos se formaron según sexo y edad y se analizaron de acuerdo al valor "Z" para dos muestras de distinto tamaño, respecto a la variable que se deseaba analizar. Se eligió como nivel de significación $> 1,96$ ($P < 0,005$).

DISCUSION Y CONCLUSIONES DEL TRABAJO

El conocimiento sobre la conducta de los adolescentes, ya sea por procedimientos clínicos o de encuestas, tiene importantes limitaciones en cuanto a veracidad y completitud.

Al igual que en un trabajo publicado anteriormente, los autores consideran haber minimizado los factores de error, mediante la aplicación de encuestas a adolescentes incorporados desde varios años antes, a un sistema de atención de salud escolar, y con un equipo médico y de enfermería reducido y permanente, que los ha atendido, a través de su transcurso en el proceso de educación sistematizado.

Ello les ha garantizado seguridad y confidencialidad respecto a sus problemas de salud. En este trabajo, las encuestas han sido incorporadas al examen de salud y realizadas por un grupo de Internos de Pediatría, entrenados para ello y con la supervisión permanente de un mismo médico.

Los resultados expuestos en publicaciones anteriores y los documentos en el presente trabajo, ofrecen para el Test de Willoughby las siguientes características:

1.— Correlación estadísticamente significativa con la presencia de signos y síntomas de ansiedad de adaptación.

2.— La aplicación "anónima" y "con identificación" no presenta diferencias significativas.

3.— Los puntajes obtenidos tanto con el Test, como con la Encuesta de Signos y Síntomas de Ansiedad Desadaptativa, son significativamente mayores en adolescentes femeninas con respecto a varones, a todas las edades, excepto en los grupos de edades extremas y poca frecuencia.

4.— Existe correlación significativa entre puntajes altos del Test de Willoughby y mayor frecuencia de las siguientes conductas: Embriaguez, Masturbación y Relaciones Heterosexuales. En las restantes estudiadas no se buscó la significación estadística.

5.— El Test tiene en sus puntajes distribuciones propias para los distintos grupos socioeconómicos de adolescentes. Igual observación parece proceder respecto a los signos y síntomas de ansiedad desadaptativa.

Los puntos anteriores confirman la totalidad de las hipótesis planteadas por los autores, excepto que se esperaba que para un mismo sexo los puntajes promedio tuviesen variaciones significativas en las diversas edades. Sin embargo, aplicado a adolescentes escolares de nivel socioeconómico "Medio y Medio-Bajo", los promedios en cada sexo, para las diferentes edades, no fueron, en general, diferentes con significación estadística, tal vez debido a que los adolescentes experimentan, dentro de una subcultura homogénea, una situación básica común ante una situación crítica permanente, a las diferentes edades del proceso.

Por otra parte, debe explicarse que hemos estudiado el Test de Willoughby, porque para el objetivo de discriminar entre adolescentes aparentemente normales, grupos de mayor riesgo de neuroticismo, ofrecen: posibilidad de ser aplicado por enfermeras o profesores entrenados para ello, factibilidad de emplearlo en forma colectiva; facilidad de comprensión por los encuestados; rapidez de tabulación, y fuerte correlación con los desarrollos neuróticos en el adulto.

Mediante el Test se pretende medir neuroticismo y/o reacciones de ansiedad desadaptativas persistentes.

El término neuroticismo acuñado por Eysenk, no es de uso universal. Estaría implicando una reactividad de tipo biopsicológico, que asienta en mayor excitabilidad y una mayor vulnerabilidad a la angustia, que lleva al individuo a responder en forma desadaptativa a situaciones de stress moderado, que al común de los individuos los lleva a adaptarse adecuadamente. Es decir, mediante el Test de Willoughby se obtendría una medida aproximada del desarrollo normal o anormal de los aspectos afectivos, intuitivos y sociales de la personalidad.

Los resultados de este Test pueden oscilar entre 0 y 100 puntos. Para Willoughby el puntaje resultante ideal sería 0, es decir, ausencia de neuroticismo, situación teórica que no corresponde a la práctica.

Las referencias de los puntajes obtenidos en una población adulta, presuntamente sana, no nos parecerían aplicables a la población adolescente, ya que por ser la adolescencia un período transicional, el sujeto está expuesto a situaciones críticas en forma más o menos permanente, por lo que la excitabilidad y la vulnerabilidad a la angustia son habitualmente mayores que en otros períodos de la vida.

En la adolescencia existe un continuo entre ansiedad adaptativa y ansiedad desadaptativa, las que están en un equilibrio inestable. Cuando predominan los procesos adaptativos, la ansiedad tiende a reducirse en el curso evolutivo. En el caso contrario, en que se logran adaptaciones satisfactorias, los índices de ansiedad persistirían elevados o incluso podrían hacerse mayores.

Como hipótesis de trabajo pensamos que la ansiedad es sospechosa de ser desadaptativa cuando en el Test de Willoughby los adolescentes tienen más de 50 puntos. En una muestra anterior esta situación se dio en el 26% de las mujeres y en el 11% de los varones, lo que coincide con la experiencia clínica de mayor frecuencia de consultas con

mujeres adolescentes, y se confirma con los datos expuestos en el presente trabajo.

Nos parece necesario para corroborar estas hipótesis, hacer estudios clínicos en muestras seleccionadas de la población en estudio.

En cuanto a la encuesta de signos y síntomas de ansiedad desadaptativa, un puntaje 2 en cualquiera de los ítem, señala la presencia de patología. Un puntaje elevado en las encuestas significaría que la ansiedad es invasora, interfiriendo diversas funciones somáticas y psíquicas.

Respecto a conductas se seleccionaron aquellas de mayor implicación social (robos, drogas, embriaguez), como también formas de expresión de la conducta sexual (masturbación, relaciones heterosexuales y relaciones homosexuales).

Al enjuiciar si un determinado comportamiento es normal o no, es necesario considerar las siguientes variantes:

a) ¿La conducta es adecuada al período evolutivo?

b) ¿Es adecuada a la cultura o subcultura en que la persona está inserta?

c) ¿Su forma de expresión se ajusta a la situación que la provoca?

De las respuestas a estas interrogantes podremos concluir si la conducta es normal o anormal. En caso de ser normal, su significación en cuanto a tratamiento y pronóstico será distinta, según asiente en una estructuración de la personalidad normal, neurótica, psicopática o psicótica.

Una estructuración normal de la personalidad en la adolescencia supone un sistema cognitivo intelectual en que los instrumentos para orientarse en el mundo están madurando armónicamente y por lo tanto posibilitan un pensamiento lógico y recreativo.

El adolescente va logrando autonomía, en el sentido de ser capaz de enjuiciar la realidad en forma objetiva, pero sin rigidez, es decir, integrando en este juicio sus necesidades e impulsos, lo que le permite flexibilidad.

Supone igualmente la capacidad de ser afectado por los estímulos afectivos y responder con la emoción adecuada a la situación en intensidad y duración.

El desarrollo se perturba cuando en el curso de éste, el individuo tiene experiencias vitales que le son difíciles de superar (P. Ej. separación, fallecimiento de uno o ambos padres, conflictos conjugales graves, traumas psíquicos).

Se produce así una desviación o interferencia en la estructuración de la personalidad, lo que constituye los desarrollos psíquicos anormales que pueden ser simples cuando el contenido del conflicto cursa plenamente en la corriente de la conciencia, o desarrollo neurótico cuando el contenido del conflicto es reprimido, es decir, es expulsado de la conciencia de modo automático e involuntario, desplegando la personalidad una serie de mecanismos de inhibición que impiden que el conflicto pueda hacerse nuevamente consciente.

Lo característico de lo neurótico es la ambivalencia, que es la coexistencia simultánea de sentimientos opuestos y la egodistonia, es decir, las manifestaciones son experimentadas como ajenas a uno mismo.

Los desarrollos psicopáticos resultan de una interacción dinámica entre el potencial hereditario y los influjos ambientales precoces.

El destino de esta disposición, es decir, el hecho de que sobrevenga su inhibición, su despliegue o su exaltación, depende en amplia medida de los factores ambientales psicológicos.

Los desarrollos psicopáticos se caracterizan por inmadurez de la personalidad.

- Ausencia de sentimientos de culpa.
- Ausencia de angustia.
- Ausencia de conciencia de enfermedad.
- Ausencia de las funciones de la conciencia moral.
- Potencial agresivo exagerado.
- Incapacidad de establecer lazos afectivos profundos, especialmente de tipo amoroso. Desconocimiento del amor.
- Desarrollo de impulsos no controlados.
- Tendencia a obtener gratificación inmediata de las necesidades instintivas.
- Aptitud para establecer contactos iniciales y efímeros sumamente desarrollada.
- En la temporalidad del psicópata im-

pera el presente, de modo que le resulta difícil el aprendizaje social.

De lo que antecede se desprende que existe una gradual transición entre el desarrollo normal psicopático y neurótico, y que en un mismo individuo pueden coexistir mecanismos o rasgos de estas 3 categorías, siendo la predominancia de uno de estos tipos de rasgos el que permitirá concluir que el desarrollo es normal, si predominan los rasgos normales, o neurótico o psicopático si predominan los otros mecanismos.

En el caso de ocurrir el trastorno de conducta en un sujeto con una estructuración normal del desarrollo, el manejo será muy fácil y los resultados más satisfactorios, ocurriendo lo inverso cuando el trastorno asiente en un desarrollo anormal de la personalidad.

El Test Willoughby podría ser un instrumento adecuado para distinguir estas variantes del desarrollo.

Un puntaje bajo nos orientaría hacia un desarrollo normal o psicopático.

Un puntaje elevado, por su parte, es más propio de los desarrollos neuróticos.

La asociación de serios trastornos del comportamiento (Hurtos — Drogadicción — Agresividad extrema) con puntaje bajo inclina a lo psicopático.

En un nivel general, respecto a la descripción de frecuencias para algunas conductas, en los adolescentes de los distintos grupos socioeconómicos que comprende este trabajo, se plantea:

— No es posible inferir, desde las conductas de adolescentes de un grupo socioeconómico determinado, generalizaciones válidas para otros grupos diferentes. Esto debe considerarse en las programaciones de actividades en Salud para el Adolescente.

— Los Adolescentes Escolares Varones de Nivel Socioeconómico "Medio y Medio-Bajo", de Santiago Norte, estudiados en 1977, presentan: 1) Robo: escasa frecuencia; 2) Uso o consumo de Drogas "regular o excesivo": relativamente pequeño: 2,4% a los 13 — 14 años; 4,1% a los 17 — 21 años. 3) Masturbación: en frecuencia "excesiva" de aproximadamente un 7%. 4) Relaciones Heterosexuales: en un 13,8% a los 13 — 14 años; 21,9% a los 15 — 16 años y 41,3% a los 17 — 21 años. 5) Antecedentes de Relaciones Homosexuales en 15,9% de los escolares de 17 — 21 años, aunque la prevalencia de frecuencia "regular y excesiva" es en general de 0,7%. 6) Embriaguez: frecuencia "regular y excesiva" alta: 10,7% a los 17 — 21 años.

Sus relaciones heterosexuales son comúnmente con mujeres solteras; usan métodos anticonceptivos en escasa proporción y llama la atención la inusitada cantidad de "no contestaciones" a esta consulta. La cantidad mínima de abortos, que se ha producido en sus parejas femeninas, ha sido sobre 299, que han tenido relaciones heterosexuales (2,3%).

— Las Adolescentes Escolares Femeninas de Nivel socioeconómico "Medio y Medio-Bajo", presentan: 1) Robo y Masturbación muy escasos. 2) Consumo de Drogas en frecuencias "regular y excesiva" bajo: 3,6% a los 17 — a 21 años. 3) Relaciones Heterosexuales en baja frecuencia: 12,2% a los 17 — 21 años. 4) Frecuencia de Embriaguez "regular y excesiva" baja: 3,9% a los 17 — 21 años. 5) Quienes

han tenido Relaciones Heterosexuales han sido con varones solteros; sobre 51 con antecedentes de Relaciones Sexuales previas, han usado anticonceptivos 17 (33,3%), 7 han tenido embarazos (11,8%), que han terminado en abortos en su totalidad.

— Los Adolescentes Escolares Masculinos de nivel socioeconómico "Alto", tienen en relación a los de nivel "Medio y Medio-Bajo": mayor uso de las drogas; más masturbación "excesiva"; mayor frecuencia de relaciones heterosexuales; la prevalencia de frecuencias "regular y excesiva" para embriaguez es notoriamente mayor; menor ocurrencia de Relaciones Homosexuales. Llama la atención la alta frecuencia (36%) con que inician sus relaciones sexuales con mujeres prostitutas. Uso de anticonceptivos, en 21% de quienes han tenido Relaciones Heterosexuales. Si bien consignan 3 casos de embarazos, sobre 47 que han tenido relaciones sexuales, sólo 1 (2,1%) documenta aborto. Merece destacarse el hecho de que, tratándose de un grupo de alto nivel socioeconómico y con gran participación en recreación y deportes, consigna, sin embargo, importantes antecedentes sobre Drogas, Embriaguez, Masturbación y Relaciones Sexuales con prostitutas.

— Adolescentes Varones y Femeninas No Escolares en situación irregular todas las conductas están extraordinariamente elevadas, llamando la atención las altas frecuencias de Consumo de Drogas; Embriaguez; Abortos en las mujeres, y Robo.

Se estima que en la formulación y evaluación de programas de actividades para adolescentes, debe investigarse previa y permanentemente las características conductuales propias del grupo socioeconómico con que se trabajará.

RESUMEN

Los autores, en el presente trabajo, estudian la aplicación del Test de Willoughby en adolescentes presuntamente sanos, con el fin de discriminar los grupos en mayor riesgo de presentar trastornos neuróticos y/o de ansiedad permanentemente desadaptativa. El Test presenta correlación positiva con los signos y síntomas de ansiedad desadaptativa; puede ser aplicado indistintamente en forma "anónima" o "con identificación"; los puntajes son mayores en Adolescentes Femeninas que en Varones; a mayores puntajes del Test existe mayor frecuencia de conductas consideradas socialmente negativas. La distribución de puntajes del Test es diferente para los distintos grupos socioeconómicos de adolescentes.

Además, efectúan un estudio descriptivo de algunas conductas en Adolescentes de 3 grupos socioeconómicos diferentes.

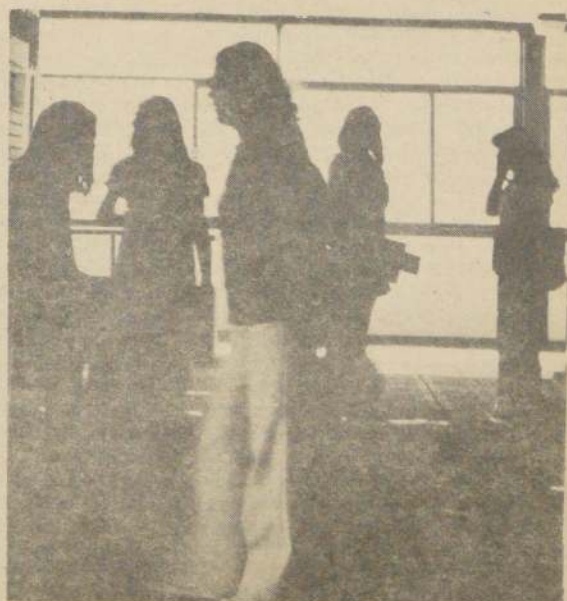

ACCIDENTES Y VIOLENCIA, PRINCIPALES CAUSAS DE MORTALIDAD EN EL SECTOR ADOLESCENTES

Estudio de la mortalidad y morbilidad del grupo adolescente chileno entrega un amplio panorama de la situación de salud de este sector

La situación de salud de los adolescentes en Chile puede medirse por el estudio de su mortalidad y morbilidad.

Así lo demuestra un estudio de la Dra. Ana María Kaempffer, académica del Departamento de Salud Pública y Medicina Social de la Universidad de Chile, y el cual refleja, como en el año 1975, que la tasa de mortalidad en el grupo de 10 a 19 años es de cerca de 10 veces menor que para otros grupos de la comunidad nacional, siendo sensiblemente mayor para varones cuando se comparan ambos sexos. El más alto porcentaje de muertes para este grupo está constituida por accidentes y violencias (43,6%). Completa dicho análisis un estudio de los egresos hospitalarios y de causa de consulta a médicos.

Cuando se desea medir el volumen y características de los fenómenos que afectan la salud y la vida de un grupo de población —dice la Dra. Kaempffer en la Introducción de su trabajo—, es necesario definir, en primer lugar, el grupo en estudio. Entre nosotros, como en otras partes del mundo, aún no se ha logrado definir claramente el grupo adolescente. De este modo, al no existir una definición universal de lo que llamamos "adolescente", hemos elegido el grupo de edad comprendido entre 10 y 19 años. Ello se basa tanto en razones biológicas y médicas como en razones de la agrupación por edades que se utilizan en casi todos los países.

En Chile (Tabla 1), la población de 10 a 19 años que hemos definido como el grupo de adolescentes, representa un 23,3% de la población del país. La cifra fluctúa entre 19,6% en Magallanes y 24,6% en Malleco-Cuatin. Llama la atención que la población de 10 a 19 años representa una mayor proporción en áreas predominantemente rurales, por lo que no conviene centrar la atención exclusivamente en las áreas urbanas cuando se analiza el problema de la salud del adolescente.

En relación a la distribución por sexos de la población de 10 a 19 años, se aprecia un ligero exceso de población femenina. Sin embargo, la distribución por sexos, para todos los fines prácticos, puede asimilarse a la proporción que se observa para la población chilena de toda edad, en quien se aprecia igualdad de proporción entre ambos sexos.

Una vez definido nuestro grupo de estudios, podemos analizar sus problemas de salud de acuerdo a diferentes criterios, cada uno de los cuales tiene ventajas y limitaciones. Estas últimas son las siguientes:

1.- **MORTALIDAD.** La mortalidad es un fenómeno fácil de medir. Eso se debe a que la muerte es un hecho fácil de definir, que ocurre una sola vez y que se registra sistemáticamente, en forma obligatoria. Por eso, el registro es prácticamente completo desde el punto de vista numérico. Se producen algunos problemas en relación al registro de las causas que determinan la mortalidad en aquel grupo superior a 15% en que la muerte es certificada por testigos y en aquellos en que, siendo la muerte certificada por médico, el motivo no se puede adscribir a alguna de las causas que figuran en el "Manual Internacional de Causas de Enfermedad y Muerte". Por lo tanto, ellas quedan clasificadas en los grupos "otras" o "síntomas y estados morbosos mal definidos".

2.- **MORBILIDAD.** Para medir el fenómeno "Enfermedad" en una comunidad podemos recurrir a dos parámetros: a) los egresos hospitalarios y b) las consultas.

a) Los egresos hospitalarios constituyen una muestra altamente seleccionada, tanto desde el punto de vista de los pacientes que se hospitalizan (gravedad, tipo de previsión, recursos locales, etc.) como desde el punto de vista de la confiabilidad de los diagnósticos. Así, a pesar de que proba-

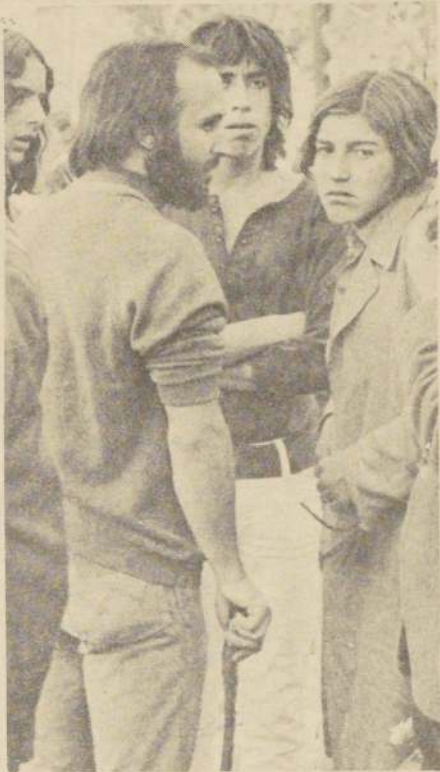

Las actitudes de impulsividad y de rebeldía del adolescente, pueden llevar a éste a los accidentes o la violencia, evaluados como las principales causas de mortalidad en este sector de la población.

blemente los diagnósticos son los más confiables, la información sólo puede generalizarse a determinados grupos de población y de problemas morbosos, quedando excluidos todos aquellos pacientes que por sus condiciones económicas y previsionales, o por el tipo y gravedad de su patología, no son motivo de hospitalización.

b) Las estadísticas de consulta representan una fuente de información más adecuada desde el punto de vista del volumen y distribución de los grupos predominantes de patología que ocasiona consulta, si bien en ellas se pierde algo de la certeza diagnóstica.

Respecto a la salud del adolescente chileno se puede apreciar en primer lugar que la tasa de mortalidad global en el grupo de 10 a 19 años es muy inferior a la tasa de población general. Es decir, el grupo de 10 a 19 años tiene un riesgo que es alrededor de 10 veces menor que el de otros grupos de la comunidad nacional. Esto es particularmente evidente en el grupo de 10 a 14 años en que el riesgo es 13 a 14 veces inferior al de la población general.

Hay algunas regiones en que el riesgo de morir entre 10 y 14 años es bastante similar al de 15 a 19 años, como sucede en Atacama, en la VIII Región y Magallanes, y otras en que el riesgo del individuo de 15 a 19 años casi duplica al del adolescente menor, así sucede en la II, VI, VII, X y XI Regiones. Sin embargo, en el grupo global de 10 a 19 años sólo las regiones IX y X sobrepasan claramente el promedio nacional en ese grupo de edad.

Por otra parte, la distribución por sexos de la población de 10 a 19 años muestra un discreto exceso de población femenina. Al analizar la mortalidad por sexo y por regiones se aprecia a nivel nacional un franco exceso de mortalidad en hombres, a excepción de la XI Región, donde la exigüidad de las cifras puede explicar el aparente menor riesgo de la mortalidad masculina.

Para fines operativos puede decirse —expresa la Dra. Kaempffer—, se advierte una tendencia que es observable también en otros grupos de edad en la población chilena, de mayor riesgo de muerte en el sexo masculino.

En la Tabla N° 2 se ha ordenado las causas de muerte según la importancia que ellas tienen en el grupo de 10 a 19

años, para compararlas con el riesgo que para el mismo grupo de causas presente la población general. Manteniéndose un riesgo muy inferior, para todas las causas de muerte en el grupo de 10 a 19 años, se puede apreciar que en algunas causas el riesgo en la población general sólo duplica el riesgo del grupo adolescente: tal es el caso de accidentes y violencias, enfermedades del sistema nervioso y órganos de los sentidos y complicaciones del embarazo, parto y puerperio, al paso que, en otras patologías, el riesgo del adolescente es entre 20 y 30 veces menor que en la población general. Tal es el caso de tumores malignos, enfermedades del aparato circulatorio y enfermedades del aparato digestivo.

En la Tabla 3 se puede apreciar que en la población general las enfermedades cardiovasculares, los tumores malignos, las enfermedades respiratorias y los accidentes acumulan el mayor porcentaje de muertes. En cambio, dentro del número mucho menor de muertes observadas en el grupo de 10 a 19 años, el mayor porcentaje de muertes se debe al rubro de accidentes y violencias, con un 43,6% del total de decesos en este grupo. Llama la atención que en términos porcentuales las enfermedades del sistema nervioso y órganos de los sentidos ocupan en este grupo de edad un lugar comparable al de los tumores malignos, las enfermedades del aparato circulatorio y enfermedades del aparato respiratorio, que representan rubros de mucho mayor consideración en la población general.

En resumen, si se pretendiera analizar los problemas de salud del adolescente, considerando como tal al individuo entre 10 y 19 años de edad, de acuerdo a la cuantía y el tipo de la mortalidad, tendríamos que concluir que éste es un grupo de edad que presenta un riesgo comparable de muerte muy inferior al de otros grupos de edad de la población. Dentro de ese nivel bajo de mortalidad destacan como causas importantes de defunción los accidentes, y en mucho menor proporción las enfermedades del aparato respiratorio, tumores malignos, representados mayoritariamente por las leucemias y enfermedades del sistema nervioso y órganos de los sentidos. Las enfermedades del aparato digestivo, que tanta importancia tienen como causa de muerte en el lactante, revisten relativamente poca importancia como causa de muerte en el adolescente.

Otra manera de enfocar los problemas de salud del adolescente y las obligaciones que ello impone a los servicios de salud es el análisis de las necesidades de hospitalización que este grupo presenta. Es evidente que, en primer lugar, las hospitalizaciones observadas dependen, además de las necesidades, de la existencia y accesibilidad de los recursos de hospitalización. Sin embargo, como las posibles limitaciones en esos factores afectan a todos los grupos de edad, se analiza en este estudio la información disponible en materia de egresos hospitalarios.

EGRESOS HOSPITALARIOS

En primer lugar se podría comentar el hecho que el grupo de 15 a 19 años no se encuentra separado en la información disponible, lo que dificulta su análisis.

El grupo de 10 a 24 años utiliza un 26,4% de los recursos de hospitalización. Sin embargo, si se excluyen los egresos por causas gestacionales ese porcentaje disminuye a 11,9%.

Si se analiza la información por zonas, se advierte que el porcentaje de egresos hospitalarios del grupo de 10 a 24 años fluctúa entre un 27,3 y un 30,4% del total de egresos. A pesar de que estamos conscientes —dice la Dra. Kaempffer— de que ese porcentaje está fuertemente influido por los egresos gestacionales no fue posible excluirlas para todas las regiones.

Si se examinan los egresos hospitalarios por causas, separando el grupo de 10 a 14 años y la estimación para el de 15 a 19, se puede observar que en el grupo menor los accidentes, las enfermedades del aparato respiratorio y digestivo y las infecciones representan las principales causas de hospitalización. En el adolescente de 15 a 19 años, la causa más importante de hospitalización está constituida por el grupo

gestacional, ya que más o menos 1/3 de los nacimientos en Chile se producen en madres de ese grupo de edad. Las enfermedades digestivas en que tienen mucha representación apendicitis y colecistopatías, los accidentes y las enfermedades infecciosas son las causas más importantes después de las gestacionales.

Podemos observar que el grupo de 10 a 19 años —señala el estudio— presenta problemas de hospitalización que comprometen tanto la acción de servicios netamente pediátricos (infecciosos, respiratorias agudas) como la necesidad de servicios que han sido considerados tradicionalmente como de adultos, especialmente los de ginecología y obstetricia.

Si bien no resulta fácil imaginar desde el punto de vista práctico la existencia de servicios especiales para adolescentes en servicios de ginecología y obstetricia, traumatología, etc., sería necesario por lo menos, contar con registros separados de atenciones en dichos servicios para el grupo de edad que estamos considerando. Conviene recordar, por ejemplo, que en 1970 hubo 1.127 egresos por embarazo, parto y puerperio, en el grupo de 10 a 14 años, y que los partos entre 15 y 19 años seguramente concentran un número de mujeres y de niños de alto riesgo.

En un grupo de edad de baja mortalidad y con moderadas necesidades de hospitalización, la mejor manera de apreciar sus problemas de salud es a través de dos mecanismos: el muestreo de consulta y la encuesta de morbilidad.

Hasta el momento —informa el estudio de la Dra. Kaempffer— no existe un registro adecuado de los motivos de consulta de la población. La situación, desde el punto de vista de la información, es especialmente seria en el grupo de edad de 10 a 19 años, ya que los individuos de este grupo de edad consultan tanto en servicios pediátricos como en consultorios de adultos, sin que en ellos, especialmente en los de adultos, se haga un registro por grupo de edad lo suficientemente detallado como para obtener la información pertinente. La falta de dicha información es particularmente importante para un grupo de edad que presenta numerosos problemas tanto en la esfera física como mental y social, que no llevan ni a la hospitalización ni a la muerte, pero que no por eso pierden su categoría de problemas de salud.

LOS MOTIVOS DE CONSULTA

Para tener una imagen de los problemas de salud relevantes desde el punto de vista de la consulta externa, se recurrió a los datos provenientes de un estudio realizado en el Área Norte de Santiago por un grupo de alumnos del Curso de Licenciados del Departamento de Salud Pública, que analiza los motivos más frecuentes de consulta entre los escolares del Área Norte y en el Consultorio de Adolescencia de la misma área.

Cabe destacar, sin embargo, que el muestreo de consulta, que representa demanda satisfecha, da información adecuada solamente cuando la cobertura de servicios a la población es amplia y no hay rechazos. Esa es la situación chilena en general, y muy especialmente en el grupo de adolescentes, en que fuera de un bajo nivel de consulta, la información se encuentra dispersa en diferentes tipos de servicios (pediátricos, obstétricos, psiquiátricos, etc.).

Para conocer con más fidelidad el nivel de salud del adolescente en todos sus componentes (físico, mental y social) será necesario realizar una encuesta de morbilidad, lo que representa un esfuerzo técnico, organizativo y financiero de gran envergadura.

Las consultas a que se refiere la Tabla N° 4 fueron dadas en consultorios pediátricos del Área. Se aprecia que el rubro "Respiratorias" constituye la principal causa de consulta en el grupo de 10 a 14 años, predominando entre ellas la faringoamigdalitis y las virosis respiratorias; el rubro "enfermedades de la piel" está constituido principalmente por impétigo.

Entre las infecciones y parasitarias destacan la oxiuriasis y la paratuberculosis.

Entre las afecciones del sistema nervioso y órganos de los sentidos el rubro más importante es el de la patología oftalmológica.

Al analizar las causas de consulta de

un centro especializado y con atención por un equipo multidisciplinario, y con una población que se encuentra mayoritariamente compuesta por niños entre 15 y 18 años, se aprecia la importancia que adquieren algunos rubros como "mentales", referido especialmente a problemas emocionales y de inadap-tación, neurosis, etcétera, las enfer-medades endocrinas y nutricionales don-de pesan en forma importante la obesidad y en segundo lugar la des-nutrición; las enfermedades genito-

urinarias con porcentajes altos de vul-vovaginitis.

En resumen, de la información exis-tente puede concluirse —dice el estudio de la Dra. Kaempffer— que los pro-blemas de salud del adolescente no son problemas que causen elevada mor-talidad; es decir, los programas de atención más que a evitar muertes deben ser enfocados a conseguir un mejor nivel de salud, muy especialmente en el área de la salud mental y social.

Parece difícil, por razones de la or-

ganización de la atención en el país y por la racionalidad en la utilización de los recursos plantear el programa de salud del adolescente en su parte de hospitalización como programa separado o anexo exclusivamente a los servicios de Pediatría. Sin embargo, el programa in-tegral de formato, prevención y aten-ción ambulatoria, que son los rubros más importantes para la salud de este grupo de edad pueden plantearse como una actividad del programa infantil en estrecha conexión con las actividades educacionales, laborales y cívicas de la comunidad. El equipo de atención del

adolescente debe incorporar al pediatra, psicólogo, psiquiatra, enfermeras y auxiliares, con importante ayuda de los profesores, ya que la detección y de-rivación de muchos de los cuadros de patología física que presentan estos niños no encierra grave dificultad y su delegación no entraña riesgos para ellos. Esa delegación permitiría liberar tiempo para investigar y resolver las numerosas incógnitas que plantean los muy par-ticulares problemas de aprendizaje y salud mental, sobre todo, de este grupo de edad.

Maria Elena Revuelta P.

Tabla 1

PORCENTAJE QUE REPRESENTA LA POBLACION DE 10 A 19 AÑOS EN LA POBLACION TOTAL, SEGUN REGIONES 1970-1975

Regiones	1970		1975	
	Población 10 a 19 a.	%	Población 10 a 19 a.	%
CHILE	2.047.139	21,8	2.393.523	23,3
I Tarapacá	39.623	21,4	44.683	21,3
II Antofagasta	57.990	25,6	65.015	22,6
III Atacama	34.249	21,3	39.584	22,1
IV Coquimbo	83.956	23,5	93.970	24,4
V Aconcagua, Valparaíso	217.716	20,6	246.278	21,9
VI O'Higgins, Colchagua	113.071	22,6	126.239	23,8
VII Curicó, Talca, Linares, Maule	149.821	23,0	167.293	24,4
VIII Ñuble, Concepción, Arauco, Biobío	301.952	22,9	342.476	24,3
IX Malleco, Cautín	145.854	23,1	159.874	24,6
X Valdivia, Osorno, Llanquihue, Chiloé	177.133	22,5	199.015	23,9
XI Aisén	11.677	22,7	13.847	24,1
XII Magallanes	17.289	18,1	19.573	19,2
Área Metropolitana	696.818	20,9	822.921	21,6

Tabla 2

MORTALIDAD EN EL GRUPO 10-19 AÑOS COMPARADO CON LA MORTALIDAD GENERAL CHILE 1975*

Causas	Nº Defunciones			Tasa x 100.000 población 10 a 19	Tasa población general
	10 a 14	15 a 19	Total 10 a 19		
Accidentes, envenenamientos y violencias	281	554	835	34,9	73,5
Enfermedad del aparato respiratorio	63	61	124	5,3	87,3
Tumores malignos	51	74	125	5,2	101,8
Enf. del sistema nervioso y órganos de los sentidos	68	57	125	5,2	13,3
Mal definidas	45	79	124	5,2	77,1
Enf. del aparato circulatorio	45	71	116	4,8	152,9
Enfermedades infecciosas y parasitarias	42	46	88	3,7	42,8
Enfermedad del aparato genitourinario	20	49	69	2,9	18,8
Tuberculosis	20	49	69	2,9	18,8
Enfermedad del aparato digestivo	14	40	54	2,3	49,8
Complicación embarazo, parto y puerperio	2	41	43	1,8	3,3
Anomalías congénitas	23	14	37	1,5	11,9
Tumores benignos	13	19	32	1,3	2,8
Enf. endocrinas, nutricionales y metabólicas	16	12	28	1,2	20,2
Enf. sangre y órganos hematopoyéticos	9	7	16	0,7	2,4
Enf. sistema osteomuscular y tejido conj.	5	10	15	0,7	2,2
Trastornos mentales	—	1	1	0,0	2,6
Total	732	1.187	1.919		

*Excluidas perinatales

Tabla 3

IMPORTANCIA RELATIVA DE LAS DIFERENTES CAUSAS DE MUERTE EN LA POBLACION GENERAL Y EN EL GRUPO DE 10 A 19 AÑOS. CHILE 1975

Causas	Defunciones totales	Defunciones		
		%	10 a 19a.	%
Infecciosas y parasitarias	4.392	5,9	88	4,7
Tuberculosis	1.930	2,6	69	3,6
Tumores malignos	10.442	14,2	125	6,6
Tumores benignos	285	0,3	32	1,6
Enf. endocrinas, nutricionales y metabólicas	2.070	2,8	28	1,4
Enf. sangre y órganos hematopoyéticos	249	0,3	16	0,8
Trastornos mentales	269	0,3	1	0,0
Enf. del SN y órganos sentidos	1.370	1,8	125	6,6
Enf. del aparato circulatorio	15.673	21,2	116	6,0
Enf. del aparato respiratorio	8.948	12,2	127	6,7
Enf. del aparato digestivo	5.108	6,9	54	2,8
Enf. del aparato genitourinario	1.589	2,1	78	4,2
Complic. embarazo, parto y puerperio	336	0,4	43	2,2
Enf. piel y celular subcutáneo	176	0,2	6	0,3
Enf. sistema osteomuscular	226	0,3	15	0,7
Anomalías congénitas	1.221	1,6	37	1,9
Causas perinatales	4.450	6,0	—	—
Síntomas y mal definidas	7.909	10,7	124	6,4
Accidentes, envenenamientos y violencias	7.539	10,2	835	43,6
Total	74.182		1.919	

Tabla 4

CAUSAS DE CONSULTA DISTRIBUCION DE 1.007 CONSULTAS CONSULTORIO DE ADOLESCENCIA, AREA NORTE, SANTIAGO 1975

Causa	Nº	%
Mentales	231	22,9
Endocrinas y nutricionales	173	17,2
Mal definidas	196	19,4
Genitourinarias	91	9,0
Piel	63	6,3
Sistema nervioso y órganos sentidos	60	6,0
Respiratorias	51	5,1
Digestivas	46	4,5
Traumatismos	22	2,2
Sistema osteomuscular	15	1,5
Sangre y órganos hematopoyéticos	13	1,3
Otras	23	2,3

GENERALIDADES SOBRE DROGADICCION

Por Emilio Astolfi, Armando Maccagno y Jorge Kiss, del Centro de Intoxicación de la Universidad de Buenos Aires.

El presente artículo fue publicado en el último número de la Revista "Pediatría", que edita el Departamento de Pediatría y Cirugía Infantil de la Facultad de Medicina Norte de la Universidad de Chile.

La dependencia de drogas es un complejo fenómeno psicosocioeconómico que se presenta en determinados momentos históricos, como actualmente sucede. Con el "término complejo fenómeno" adelantamos ya las limitaciones de una definición precisa, que suele reducirse dentro de aspectos parciales del tópico y verse expuesta a rápidas y constantes modificaciones, en consonancia con nuevos estudios.

Así, los afectados por el mal pasaron a ser llamados en un breve lapso de toxicómanos a "drogadictos" y poco después "dependientes de drogas", cambiando al unísono las denominaciones de los Comités de Expertos dedicados al problema, pero manteniéndose también las nomenclaturas anteriores, registradas en leyes, ordenanzas y el léxico popular.

El término "dependencia" es quizás el más elocuente y explícito. Dependere connota estar al servicio de algo, poner, en cierto sentido, la propia personalidad bajo el imperio de un elemento ajeno. Cuando esto ocurre con la droga, el sujeto ya no pertenece: él es la droga. La transferencia de su yo depende bási-

camente del mecanismo y no del elemento usado. Se puede "dependere" de la heroína del mismo modo que del tabaco. La primera causará estragos inmediatos y deletéreos, el segundo actuará en forma más insidiosa y prolongada, pero en ambos casos el recorrido, más rápido o más lento, sigue el mismo camino. Obedece a una imperiosa compulsión, como lo señalara Charles Durand el año pasado en París, por reiterar el uso con los consiguientes fenómenos de abstinencia cuando interfiere bruscamente una interrupción.

Con visión ecuménica del problema Paulo VI la rotuló "enfermedad mortalmente contagiosa". El concepto ubica los fundamentos de la medicina moderna frente al mismo. Enfermedad que clasifica al paciente dentro de un cuadro clínico preciso, ajeno a toda alusión peyorativa de vicio o delincuencia. Mortalmente contagiosa que subraya el carácter epidemiológico de transmisibilidad e incremento, lamentablemente confirmado a diario por los hechos.

Si bien la dependencia de drogas ha sido de todos los tiempos, debemos

abocarnos a su enfoque y exégesis tal cual se presenta hoy en general y en la Argentina en particular, con la trascendencia de estar ante el mayor desafío lanzado por el siglo XX a la humanidad y la civilización.

Ser jueces y actores de un proceso de tanta magnitud obliga a la cautela, a las rectificaciones y a la prudencia, especialmente en el orden legislativo y jurídico. Sin incurrir en incoherencia ni contradicción, las normas consideradas de aplicación útil en cierto momento pueden resultar después insuficientes o ineficaces ante la realidad.

Por eso encontramos los capítulos más controvertidos de la materia en codificaciones procesales, cuyas actualizaciones, aunque medulosas y razonadas, a menudo resultan por su índole discutidas y, por ende, de gestión tardía.

La "dependencia de drogas" ha desbordado los límites estrictos trazados por fármacos tradicionalmente peligrosos, con la morfina y cocaína, para extenderse a otros, menos temidos pero no menos nocivos: anfetaminas, sedantes, estimulantes o analgésicos.

Baste solamente mencionar el alcohol y sus consecuencias para dar idea de la magnitud del proceso. El carácter de la toxicomania, como dijo P. Wolf en 1950, "depende fundamentalmente de la personalidad del sujeto". No es la droga la que da "vida" al hombre sino el hombre a la droga.

El alcoholismo es una sociopatía multitudinaria, causada por un tóxico de acción farmacológica precisa, de dosis mortal conocida y de proyecciones inso-

portables. Se le presenta a la comunidad bajo formas atractivas y su uso y abuso se incita mediante sofisticadas técnicas publicitarias que le atribuyen propiedades inexistentes y lo vinculan con dietas, placeres, éxitos y aun labores. Lo más lamentable es cuando apelan a sentimientos auténticos y constructivos de la juventud, valiéndose de mensajes que alcanzan el inconsciente, ofreciéndolo como instrumento de rebelión o liberación.

Esa técnica incontrolada, de contenido equivoco e imagen falaz, aumenta el número de adictos, y a edades más tempranas, con consecuencias más nefastas. Es asimismo dependiente quien no puede dormir sin una píldora, quien carece de fuerzas necesarias para emprender las tareas del día sin el auxilio de una pastilla o quien no puede abstenerse de fumar.

NUEVOS DIAGNOSTICOS PARA ANTIGUAS ENFERMEDADES

Dentro de este planteo, el que padece las consecuencias orgánicas acarreadas por el tabaquismo no será ya considerado, por ejemplo, un cardiopata sino un "dependiente". Un infarto cardíaco, una angina tabacal o una oclusión arterial ocultan su verdadera naturaleza si no se toma la conciencia de ser episodios de una afección más profunda, de raigambre honda y perdurable, asentada en una transferencia en favor del tabaco y sus tóxicos. Los hechos demuestran lo inconducente y estéril de las recomen-

daciones, consejos, conminaciones, amenazas o coacciones para conseguir en un tabacómano el abandono de su hábito. Tratarle desde el punto de vista cardiocirculatorio o respiratorio será un valioso aporte sintomático, pero carente de definición terapéutica, pues no removerá la etiología del cuadro. Debe distinguirse al fumador del tabacómano; concretado el diagnóstico correcto de dependencia corresponderá ponerlo en conocimiento del paciente para información racional de su problema y, en consecuencia, acepte la posición y se avenga al tratamiento correcto de lineamientos comunes en su metodología: desintoxicación, deshabituación y rehabilitación. Del mismo modo, la cirrosis alcohólica debe pasar a la clasificación de "alcohólico con complicación cirrótica". Mejorar el emergente, aún con las técnicas más avanzadas de la ciencia, será un nuevo paliativo incapaz de impedir al enfermo, ya recuperado, recaer a corto plazo en la sintomatología de su verdadero mal: el alcoholismo. Rotular a un cardiopata o un cirrótico como "dependientes de drogas" es abrirle el camino de una mejoría estable y duradera, aliando el esfuerzo de la clínica con el de la psiquiatría y sociología.

Puede establecerse un paralelo con quienes se autointoxican por ingestión de barbitúricos. Esos casos deben dejar de diagnosticarse "como barbitúricos" para pasar a "tentativas suicidas": la auténtica enfermedad, en efecto, radica en la decisión de eliminarse y no en el medio elegido para hacerlo.

LAS DROGAS Y EL SEXO

Una de las mistificaciones que ha provocado mayor estrago en la juventud, consiste en la creencia errónea de las propiedades afrodisíacas de las drogas. El efecto es precisamente contrario. Los sedantes y depresores en general, debido a su acción específica, los anfetamínicos, cocaína y estimulantes, porque excitan al sistema simpático y por el principio filosófico de la euterna armónica, deprimen al parasimpático, rector importante de la fisiología del sexo. Los alucinógenos se suman al efecto negativo al provocar un cuadro transitorio de alienación que aleja al individuo de la realidad.

En las primeras experiencias puede resultar compatible una estimulación de la corteza cerebral con las reservas de salud del drogadicto; pero en muy breve lapso éstas ceden a la farmacología de la droga y el enfermo se siente arrastrado sin remedio a la impotencia. El comportamiento instintivo —afectivo del toxómano muestra un regresión al "estado oral", cuando no una sexopatía oculta, como indica P. Zimmering en 1952. Dentro del complicado sistema factorial que lo gobierna, la actividad sexual depende de dos elementos básicos: el

La dependencia de drogas, un complejo fenómeno psicosocio económico, que en la época contemporánea ha llegado a convertirse en una "enfermedad mortalmente contagiosa".

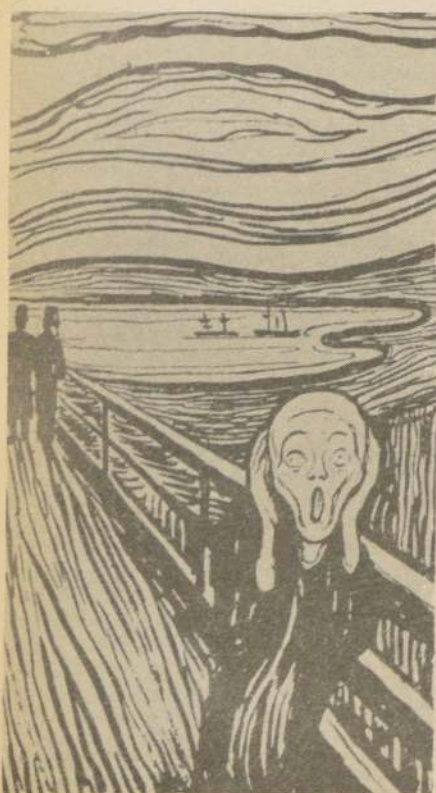

querer y el poder. El segundo responde a factores psicosomáticos e influjos cibernéticos ligados al instinto de reproducción. Poco puede hacer la medicina por modificarlo. El primero, es susceptible de exaltarse o controlarse de acuerdo a las circunstancias. Un religioso o religiosa asceta pueden llegar a minimizar sus deseos por autocontrol, sin perder su capacidad sexual, latente. Un joven incitado permanentemente a exaltar el sexo, se cree disminuido al no mantener el ritmo entre su "querer exorbitante" y su "poder" naturalmente limitado. Esta aparente debilidad funcional conduce al joven, o al adulto extraviado en su erotismo insatisfecho, hacia el recurso de las drogas, con resultados totalmente adversos a sus propósitos.

Cuando cobra conciencia de la realidad, suele ser tarde. La solución suele llegar entonces por una vía aún más aberrante, cual es la de la patología sexual. Este aspecto debe ser bien clarificado para no confundir imágenes y conceptos, pues quizás alguien suponga expresión de virilidad o femineidad, actitudes y costumbres que pertenecen a capítulos de la medicina legal como ilustrara J. Cain, en 1948. Como lógica consecuencia este nuevo elemento agravante hace más imperativa la sumisión a la droga, cerrando un círculo vicioso. Es que la droga, en su sentido más taxativo, impone sus condiciones de manera tiránica y cruel. No admite competencias en ninguna otra actividad humana, ni siquiera la propia sexual.

La curiosidad malsana despertada en torno de fiestas prohibidas de "sexo y drogas" se disiparía de inmediato, con un conocimiento cabal de la patología, la sensación de soledad, fracaso y anomia que en ellas imperan. Los medios audiovisuales informan en general, sobre este punto, pero presentan un panorama descriptivo capaz de inducir a participar de la experiencia, sin continuarlo hasta las últimas consecuencias del corolario del drama y el vacío que ocasiona.

Es entonces cuando más se impondría ese "realismo" para ilustrar los hechos, que los autores alegan para justificar la procaecidad de su pornografía, pero que ahora callan, atacados por un singular tardío escrúpulo de perder ante el final amargo, deprimente y angustioso de tales reuniones.

Los testimonios de las víctimas son evidentes y reconocen la burla cuando logran salvarse con tratamientos adecuados.

LA JUVENTUD Y LAS DROGAS

La juventud actual está hoy más expuesta y más vulnerable a la dependencia de las drogas que en la década pasada.

Una constelación de factores disímiles, sumados a la seducción masificante de los medios audiovisuales, ha originado en nuestro medio la aparición del problema con inaudita violencia, particularmente en los últimos tres años.

El mayor número de afectados se encuentra entre la edad de quince a veinticinco años. La mayoría adopta el vicio por ignorar el mito y la traición de las drogas, iniciándose al "culto a la experiencia" proclamado sobre todo por cientos adolescentes que buscan cimentar su personalidad a través de recursos anómalos. Otros, por problemas de comunicación o la ausencia de figuras con quienes identificarse durante la adolescencia.

El resultado es obviamente desastroso. Y los trabajos experimentales de Ralph Brown no dejan dudas sobre la disminución de la eficiencia mostrada por los enfermos en las pruebas psicométricas.

La ética puritana de trabajar sacrificadamente con mira de un futuro promisorio y feliz ha sido reemplazada por el impostergable deseo del "aquí, ahora y ya".

LA MAYOR FRUSTRACION

Cuando se toma conciencia de haber pasado aquel "juego" a constituir rápida e insensiblemente un hábito difícil de eliminar: ya es tarde.

Quizás los comienzos fueron cautos o irregulares: experiencias sin periodicidad en tiempo ni dosificación en cantidad; otros, derivados de un régimen para adelgazar de parte de una joven automedicada o aconsejada por legos, o de

un estudiante empeñado en ganar horas al descanso o a la fatiga para llenar vacíos de pasadas negligencias en sus tareas, ignorante de que ese déficit no puede ser restaurado mediante fármacos y de que la Naturaleza presta a grandes intereses pagados después con monedas de angustia y ansiedad.

Muchos se sienten obligados por las circunstancias y por la presión de grupos, causantes de una sociopatía en la cual el mal ejemplo es rutina y meta. La subcultura de las drogas encuentra su ámbito propicio en comunidades caracterizadas por su básica oposición a la prosperidad, la higiene, la burocracia, el orden legal, la familia, el raciocinio, la psiquiatría y la normalidad sexual.

Los jóvenes reconocen no encontrar personalidades con las cuales identificarse durante una etapa de "crisis puberal" en la que resulta imprescindible ese mecanismo normativo y rector. Los "héroes y santos" de otras épocas no abundan, la educación esencialmente femenina durante su niñez y adolescencia (madre, maestra, profesoras) y el distanciamiento espiritual y material con el padre los priva de la figura masculina, imponderable para una correcta maduración. El medio familiar resulta imponderable y Odegaard, en 1953, alertó sobre su influencia en las enfermedades mentales.

Su desorientación y rebeldía se agravan en un clima de "esquizofrenia social", donde no encuentran paralelo entre lo que las autoridades prometen y dicen y la realidad según la experiencia del Dr. Jorhe Kiss. La palabra ha perdido el valor intrínseco de su contenido y la "forma exterior" del pensamiento se introye creando las mismas dudas, desesperanzas y reacciones. L. Binswanger subrayó esa desarmonía interior de estos jóvenes, que los lleva a una sociopatía con ausencia del "Tú".

Perdida la fe en los semejantes, se diluye la fe en Dios, y este alejamiento ahonda definitivamente la sensación de soledad, incomunicación y fracaso. No debe extrañar, entonces, que las drogas asuman un papel de evasión, apoyo o motivación reemplazando auténticos valores cuya búsqueda infructuosa conduce a esos grupos al desaliento y la depresión vital (Neuropsicosis reaccionales de Chatagnon, "reacciones patológicas a una situación vital" de Roumajon).

Los casos de jóvenes drogadictos, multiplicados y reiterados en argumentos de novelas y películas y exployados en audiciones de todo tipo, trazan a menudo mañosamente una falsa imagen que concluye por perder su carácter morbo, al amparo del mero uso corriente y aceptado. En este proceso de vulgarización reside su peligrosidad.

EL CEPRETOX

En octubre de 1971 fue creado en la Cátedra de Toxicología de la Universidad de Buenos Aires, Paraguay 2155, 8° Piso, el Primer Centro de Prevención de Toxicomanías. Funciona diariamente con carácter gratuito. Cerca de 1.000 casos atendidos desde entonces abogan en pro de su necesidad. Algunos interesados llaman telefónicamente, solicitando información científica sobre el peligro de las drogas; otros piden un tratamiento que les mantenga el anonimato, hay quienes desean ayudar a un amigo, un pariente, un alumno, sin saber cómo hacerlo.

Muchos padres quieren indicaciones sobre la manera de orientar o proteger a sus hijos. El teléfono es el primer vínculo de esta obra, paso previo generalmente a la entrevista personal o a la consulta en la sede del CEPRETOX. Este promete el "secreto profesional" extensivo a toda intervención médica; aliente para el joven deseo de sacudir la opresiva tiranía que le sujeta. Los directivos y los terapeutas del Centro trabajan en forma honoraria.

Muchos jóvenes son atendidos con visitas ambulatorias, unos pocos requieren ser internados por su mal estado general o lo avanzado del pernicioso hábito. Periódicamente, se organizan cursos de divulgación para público en

general, alumnos de bachillerato, médicos, psicólogos, educadores, abogados, etc. Todos tienen algo que ver y mucho que hacer en el problema y la respuesta es óptima.

Enaltece y promueve poderosamente a seguir este camino la cantidad de jóvenes que, reconociendo su extravío y su tragedia, acuden en busca de auxilio para sí mismos y luego, una vez recuperados, ofrecen su colaboración, en beneficio de otros jóvenes víctimas del mismo error.

Porque la juventud sigue siendo básicamente espléndida y sus valores axiológicos son prenda de una superación en esta emergencia histórica. Hay una vigorosa capacidad moral reactiva y una plasticidad de materia nueva, susceptible de enmienda y curación positiva y relativamente rápida.

PANORAMA MUNDIAL Y NACIONAL

Al ser reconocido como de emergencia nacional el problema de las drogadicciones en países altamente tecnificados, las frías cifras de las estadísticas robustecieron el consenso unánime de peligro, que plantea. Convenciones internacionales han congregado últimamente en Canberra, París y Viena a la mayoría de las naciones del Orbe para afirmar, según se publicó en los Estados Unidos, que prácticamente "no hay en la tierra ningún reducto libre de drogas".

La presencia de representantes de tendencias políticas diversas, antagónicas y contradictorias en esas reuniones, significó, al menos en este aspecto de la salud mundial, un punto de coincidencia que es importante destacar.

Una Comisión interdisciplinaria creada a nivel nacional tiene la misión de discurrir y planificar las medidas coherentes y arbitrar las soluciones prácticas.

¿REPRESION O CURACION?

El interrogar suele plantear una discusión bizantina, inconducente y estéril. Baste establecer que si las medidas, policiales y judiciales no solucionan básicamente el problema, ayudan indudablemente a controlarlo y limitarlo.

Es unánime la coincidencia en el concepto de "tratar" al dependiente y "perseguir" al traficante. Llevarlos a la práctica motivan, sin embargo, desinteligencias surgidas de distintas interpretaciones de un mismo texto legal.

El traficante pertenece a uno de los más temibles tipos de delincuentes por cuanto su actividad conduce al genocidio. Actúa con premeditación y alevosía: recluta sus clientes entre los jóvenes, los débiles de espíritu, conflictuados o los neuropsicópatas. Reúne, como se ve, todos los agravantes para ser enérgicamente repudiado por la comunidad y severamente sancionado por la justicia.

Sus víctimas deben ser consideradas como enfermos de tratamiento obligatorio a cuyo libre albedrío no cabe decidir si se va o no a emplear la terapéutica. Los intereses de la sociedad obligan a poner al drogadicto bajo su tutela, pese a una posible resistencia de su parte. En el caso del traficante drogadicto deberá contemplarse primero la fase médica — toxicológica de auxilio al paciente y recién en un segundo término su proceder doloso.

Hay soluciones de fondo. Las primeras: construir una sociedad ideal, sana, pujante, enjundiosa y estimulante. Objetivo válido, pero lejano. Sin mermar el esfuerzo por estructurarla, debe atenderse el problema con los medios con que se cuenta y en forma inmediata. Resulta más útil la acción que la planificación. Aquella es beneficio concreto e inmediato, esta última proyecta con incógnitas y suposiciones que requieren meditación y tiempo con sus lógicas dilaciones.

Atender a los drogadictos, escucharlos, brindarles afecto, comprensión y apoyo científico y humano está dando buenos

EL HABITO DE FUMAR EN ADOLESCENTES SANTIAGUINOS

Estudiantes de tres Liceos del Area Norte de nuestra capital respondieron sobre el consumo de cigarrillos.

Simposio sobre "Salud y Cigarrillo" entregó una completa visión sobre los efectos nocivos del tabaco.



frutos. Nuestra idiosincrasia conseguirá mejores éxitos con esta tónica que con ambiciosos tecnogramas trasladados taxativamente de países extranjeros. Ocurre con la aplicación ortodoxa de soluciones foráneas lo que con muchos trasplantes biológicos: Al principio funcionan bien, pero lentamente, el organismo procura eliminar el cuerpo extraño, creando anticuerpos que terminan rechazándolo, con el peligro probable de agravar al enfermo hasta el extremo de muerte.

"Un total de 20.609.98 dólares al mes es el costo aproximado que demanda el hábito de fumar entre 11.786 escolares de Enseñanza Media en el Area Norte de Santiago. Este cálculo, proyectado a la población de 13 a 19 años de la provincia de Santiago, llega a una cifra de 631.145.63 dólares, lo que anualmente significa la suma de 7.500.000 dólares. El costo del Túnel Lo Prado equivale más o menos a lo que fuman en tres años los adolescentes de la capital", si se hace una comparación al respecto.

El cigarrillo, un vicio que debe ser detenido antes de que produzca daños de carácter irreversible en la salud.



A estos y otros importantes resultados llegó un estudio para describir el hábito del cigarrillo entre jóvenes santiaguinos que realizó un grupo de investigadores del Departamento de Pediatría y Cirugía Infantil de la Facultad de Medicina Norte de la Universidad de Chile, cuyo Director es el profesor Dr. Julio Meneghello. Un simposio efectuado en el Hospital "Roberto del Río" y en el que se abordó el tema "Salud y Cigarrillo" entregó más detalles sobre dicho trabajo y aportó nuevos enfoques al problema.

EN EL AREA NORTE

El método de esta investigación consistió en una encuesta practicada a 4.264 escolares, de los cuales 2.275 eran varones y 1.989 mujeres. Ellos pertenecen a los Liceos Gabriela Mistral, N° 16 y el Industrial Superior Conchalí. La muestra comprendió un 83 por ciento de las matrículas de 1° a 4° Medio. El 96 por ciento de los encuestados tenían entre 14 y 19 años, con rango de 13 a 21 años.

Esta investigación también llegó al resultado de que la mayoría de los fumadores a quienes se les aplicó la encuesta lo hacían en un número inferior a nueve cigarrillos al día y sólo un pequeño porcentaje consumía más de diez.

En cuanto a la edad en que comenzaba este hábito, la mayoría lo hacía entre los 12 y los 16 años, con un rango de límite inferior a ocho.

El Interno de Pediatría, Sergio Pacheco Méndez, uno de los autores de dicho estudio, expresó que en relación a la proporción de "No fumadores" se aprecia en el sexo femenino una disminución gradual que se estabiliza alrededor de los 15 años; en cambio, en los varones no se advirtió esta tendencia a mantenerse con la edad. El resultado es válido para los tres Liceos estudiados, haciendo la salvedad que en el "Gabriela Mistral" las cifras de no fumadores son menores. El porcentaje de fumadores según la edad y sexo tiene un comportamiento similar. En las mujeres tiende a estabilizarse y en los hombres ello no se produce con la edad.

SALUD Y CIGARRILLO

"El pediatra debe tratar de crear una nueva generación de no fumadores a través de una educación dirigida hacia los padres" expresó el profesor Dr. Julio Meneghello, Director del Departamento de Pediatría y Cirugía Infantil, al participar en el simposio "Salud y Cigarrillo", efectuado en el Hospital "Roberto del Río".

"Hasta el momento la campaña contra el cigarrillo no ha dado los frutos esperados", dijo el especialista. A pesar de existir una clara relación potencial entre cigarrillo, cáncer pulmonar, enfermedades pulmonares crónicas y cardiovasculares, en los dos últimos años ha habido un aumento notable del consumo de tabaco entre los adolescentes, especialmente del sexo femenino.

Entre las cosas que ya se saben con certeza —agregó el profesor Meneghello— es que existen factores ambientales que condicionan el hábito de fumar. Se dice que existe un modelo de conducta y cuando alguna persona del grupo familiar fuma hay una posibilidad dos o tres veces mayor que los hijos adquieran este hábito.

MADRES FUMADORAS

El Dr. Alfredo Avendaño, quien también participó en esta investigación en el Area Norte, expresó entre otros conceptos: "Actualmente se plantea la polémica entre el derecho de los no fumadores a inspirar aire puro, y el de los fumadores a ensuciar el aire. Existen estudios de contaminación atmosférica que demuestran que en lugares cerrados el fumar puede determinar niveles de monóxido de carbono que están por encima de lo permitido en salas de trabajo de industrias. Otro hecho importante de destacar es que no todos los que aspiran el humo sufren los mismos efectos. Hay personas más susceptibles, tales como alérgicas, asmáticas, enfermos cardiovasculares.

En un estudio efectuado en Israel —señaló más adelante el investigador— hijos de madres que fuman durante el embarazo tienen un promedio de menos peso, por un retardo en la tasa de crecimiento y no por acortamiento de la gestación. Por otra parte, un estudio realizado en Gran Bretaña en 17.000 niños hijos de madres fumadoras de 10 o más cigarrillos al día desde el cuarto mes de embarazo, se vio que a los 7 y 12 años tenían un promedio de un centímetro menos y un retardo de cinco meses en las áreas de matemáticas, lectura y habilidades generales.

También es evidente —dijo el pediatra del Hospital "Roberto del Río"— que el hábito de fumar va de la mano con el cáncer pulmonar y que los hijos de padres fumadores durante el primer año de vida presentan más cuadros de neumopatías agudas y bronquitis en cifras estadísticamente más significativas que los hijos de no fumadores. También señaló como el cigarrillo es origen de enfermedad coronaria, úlcera gastroduodenal, de trastornos del esfínter gástrico y esofágico e incluso de alteraciones genéticas. Respecto a esto último se refirió a las anomalías que se han advertido en la producción del ácido ribonucleico, en la mitosis, en el crecimiento celular y alteraciones cromosómicas, o sea una alteración en el equilibrio genético celular. Sobre el mismo tema entregó amplios detalles de este simposio el Dr. Carlos Valenzuela J., médico especialista en Genética del Departamento de Biología y Genética de Medicina Norte de la Universidad de Chile, y otro de los participantes en la investigación.

MEDICOS ESPECIALISTAS OPINAN SOBRE EL CIGARRILLO

En el simposio sobre uso de cigarrillo, participaron con comentarios, los doctores, Odette Farru, Cardiólogo del Hospital Roberto del Río; Mafalda Rizzardini, Neonatólogo del Hospital Roberto del Río; Eliana Ceruti, especialista en Enfermedades Respiratorias del Hospital Roberto del Río y el Dr. Carlos Valenzuela, Genetista de la

Facultad de Medicina Norte de la Universidad de Chile. Los siguientes fueron algunos de los conceptos que los especialistas emitieron en relación con el tema.

DRA. ODETTE FARRU ALBOHAIRE

Es reconocido el daño que el fumar produce sobre el sistema cardiovascular. Los fumadores de más de 10 cigarrillos al día tienen un riesgo de morir por enfermedad coronaria 4 a 5 veces superior a los no fumadores, especialmente entre los 35 y 44 años de edad. Este riesgo aumenta hasta 10 veces si se asocia a otros factores (obesidad, hipertensión arterial, sedentarismo, etc.). Sobre los 55 años de edad la diferencia entre fumadores y no fumadores no es tan significativa. Al año después de dejar de fumar ya se produce una disminución importante de la mortalidad por enfermedad cardiovascular, la que se iguala a la de los no fumadores, a los 10 años después de dejar de fumar.

Los dos componentes más importantes del tabaco que afectan al sistema cardiovascular son:

1.— Nicotina: estimula la producción de catecolaminas y por acción directa sobre el centro vasomotor, produce liberación de noradrenalina.

Esta hiperactividad simpática se traduce en taquicardia, aumento de la presión arterial y del débito cardíaco con aumento de la fuerza contractil del miocardio, el que acrecienta sus requerimientos de oxígeno. En individuos sanos hay en estos casos un incremento del flujo coronario compensatorio; pero esto no es posible si las arterias coronarias están enfermas y se produce un isquemia miocárdica relativa.

La noradrenalina liberada por acción de la nicotina produce un aumento de los lípidos sanguíneos (triglicéridos, colesterol y ácidos grasos libres), lo que facilita la producción de aterosclerosis y arterioesclerosis coronaria, cerebral y periférica. La noradrenalina produce directamente vasoconstricción arteriolar periférica, y aumento de la irritabilidad miocárdica (disritmias).

Por otra parte, se produce un aumento de la adhesividad plaquetaria y disminución de la fibrinólisis. Todo esto facilita la trombosis, embolias y ateromas.

2.— Monóxido de Carbono: La afinidad de la hemoglobina por el monóxido de carbono es 200 veces superior que por el oxígeno, el que es así fácilmente desplazado. Aún a niveles bajos, el monóxido de carbono desplaza la curva de disociación de la hemoglobina a la izquierda. O sea, a saturaciones de oxígeno equivalentes, la presión arterial de oxígeno es más baja en presencia de carboxihemoglobina y, por lo tanto, la entrega de oxígeno a los tejidos disminuye. La hipoxia que esto produce aumenta la permeabilidad endotelial, se acumulan líquidos en la pared arterial y se desarrollan cambios patológicos en dicha pared que favorecen la trombosis y obstrucción (arterias coronarias).

La enfermedad coronaria es responsable de un tercio de las muertes del hombre en edad de trabajo, y el cigarrillo es la principal causa. Es sabido lo difícil de romper el hábito de fumar.

Por lo tanto, el mayor beneficio se obtendría convenciendo a los niños de no empezar a fumar. Se ha demostrado que la dependencia al cigarrillo se adquiere rápidamente: el 70% de los niños que fuman un cigarrillo llegan a ser fumadores.

DRA. MAFALDA RIZZARDINI

Cuando la madre fuma durante el embarazo perjudica al feto y el humo que deriva del fumar afecta la salud del recién nacido. Mediante ecograma se ha demostrado que cuando existe bienestar fetal los movimientos respiratorios son uniformes. Si la madre fuma dos ci-

garrillos seguidos a las 32 a 38 semanas de gestación, los movimientos respiratorios se hacen irregulares y hasta pueden aparecer pausas apnéicas.

MORTALIDAD PERINATAL

En algunas series pequeñas no pareció encontrarse relación entre mortalidad perinatal y abuso del cigarrillo; pero en grandes casuísticas analizadas en centros en los que se proporciona una muy buena asistencia perinatal, hay una diferencia clara en el número de muertes fetales y neonatales entre los hijos de las madres que fuman y los de las que no tienen este hábito.

En la última investigación de mortalidad perinatal en Inglaterra se encontró que el índice de prematuridad era dos veces mayor en fumadores que en no fumadores lo que indica, en forma indirecta, que la mortalidad perinatal tiene que ser también mayor.

MALFORMACIONES CONGENITAS

No se ha encontrado relación entre malformaciones congénitas y hábito de fumar, pero tampoco se había encontrado relación con el hábito de beber durante el embarazo y hoy se describe cada vez más la relación entre anomalías congénitas y adicción al alcohol.

CRECIMIENTO FETAL

El problema más debatido es el que se refiere a la relación entre tabaquismo materno y déficit de crecimiento intrauterino. A pesar de que los resultados no son muy uniformes, la mayor parte de los investigadores concuerdan en que el peso del recién nacido de grandes fumadores es generalmente menor que el esperado para su edad gestacional.

Simpson, en 1957, usando la antigua clasificación de prematuridad por peso encuentra que es el doble en fumadoras que en no fumadoras. Las mujeres que fuman cinco cigarrillos diarios tienen un índice de prematuridad de 6.39% contra 33.3% en las mujeres que fuman más de 30 al día.

Frazier, en 1961, estudiando una población casi exclusivamente negra observa que las fumadoras (más de 20 cigarrillos diarios) tienen un índice de prematuridad de 22.9%, un peso promedio de nacimiento de 2.924 gramos con 38.4 semanas de gestación. Las mujeres que no fuman tienen un índice de prematuridad de 11.1%, con un peso promedio de 3.080 gramos y con 38.7 semanas de gestación. Como la duración del embarazo es muy poco menor en las primeras, puede concluirse que existe un menor desarrollo intrauterino en este grupo.

Savel y Roth, en 1962, demuestran que la duración de la gestación es igual en las madres fumadoras que en las no fumadoras, pero el peso del recién nacido es significativamente menor. Zabriskie, en 1963, encuentra una diferencia de 229 gramos en favor del segundo grupo y Yerushalmy, en 1964, confirma estos hechos señalando además que a igual peso la mortalidad neonatal es mucho mayor en los recién nacidos de madres que fuman en forma exagerada.

Underwood, Kullander y Duffus han observado que el cigarrillo mejora el estado general y reduce la albuminuria en madres toxémicas, pero el feto está en mayor riesgo de morir y su desarrollo de por sí insuficiente lo será más. Sin embargo, la madre toxémica con hábito de fumar, tiene tendencia a aumentar el consumo de cigarrillo para mejorar su bienestar, perjudicando así en forma inconsciente el producto.

MECANISMO DE ACCION

No se sabe muy bien cómo actúa el tabaquismo en la madre embarazada y en su hijo. Younoszai, encuentra una mayor saturación de la hemoglobina con CO₂ en la sangre venosa de la madre y en la sangre del cordón. El recién nacido tiene una acidosis metabólica

más intensa, y los conejos expuestos a la inhalación de monóxido de carbono tienen niveles sanguíneos de carboxihemoglobina semejantes a las mujeres que fuman y sus crías son de menor peso que el esperado.

Aparentemente, el nivel sanguíneo de carboxihemoglobina sería el factor más importante en juego, pero como los resultados no son muy uniformes se ha supuesto que hay una predisposición genética que favorece la eliminación de la carboxihemoglobina y en ese caso, solo algunas mujeres perjudicarían a su hijo fumando en forma exagerada durante la gestación.

La disminución del apetito secundaria al tabaquismo no parece tener mucha importancia, y las experiencias en animales eliminan a la nicotina como causa directa de déficit de crecimiento intrauterino, por lo que se supone que hay otros productos capaces de producir vasoconstricción uterina y/o placentaria.

EFFECTOS DE LA INHALACION DE HUMO DE TABACO POR NO FUMADORAS

El humo del tabaco contiene sustancias irritantes como fenoles, aldehídos y ácidos orgánicos que actúan sobre la vía respiratoria de la madre, pero no tienen efectos sobre el producto en gestación. Una vez nacido el niño se expone a estos mismo tóxicos, sobre todo cuando ambos padres fuman. Clásicas son las investigaciones realizadas en Jerusalén y Londres que demuestran que los niños cuyos padres fuman se hospitalizan mucho más frecuentemente por bronquitis, neumonitis y neumonías, que aquellos cuyos padres no fuman, y la situación es mucho más grave cuando ambos padres lo hacen.

EFFECTOS DEL CIGARRILLO SOBRE EL AMAMANTAMIENTO

La nicotina pasa a través de la leche pero no hay trabajos que demuestren que sea dañino para el niño que se amamanta. Las comunicaciones en este sentido son más bien aisladas o anecdóticas. Se ha descrito un caso con signos de privación y otro con síntomas de intoxicación nicotínica (intranquilidad, insomnio, vómitos, diarreas, taquicardia, trastornos circulatorios), pero no se han logrado reproducir estos signos, inyectando nicotina en animales jóvenes. Un sólo trabajo parece demostrar que las madres fumadoras producen menos leche, pero aparentemente el "stress" que significa la supresión de cigarrillos en madres dependientes, sería más dañino para la producción de leche que el hábito mismo de fumar.

EFFECTOS A LARGO PLAZO

Estudios de seguimiento de niños sometidos a la exposición permanente a los efectos del cigarrillo, tanto en su etapa prenatal como postnatal, no han logrado establecer diferencias estadísticamente significativas en cuanto a peso y estatura, con respecto a los hijos de madres no fumadoras.

DRA ELIANA CERUTI

Los efectos nocivos del cigarrillo sobre el árbol bronquial se aprecian después de fumar diariamente por lo menos durante cinco años, por lo tanto es un problema que habitualmente debe enfrentar el internista que atiende adultos jóvenes. Sobre adolescentes la información en la literatura médica es pobre.

En los últimos años estudios ingleses y norteamericanos demuestran que mientras más precozmente es el inicio del hábito de fumar, mayor es la posibilidad de que se produzcan lesiones irreversibles a nivel del árbol bronquial.

Estudios recientes de Hilland Elliot y Peters demuestran que los síntomas respiratorios, resfriados, disnea, sibilancias son significativamente más frecuentes en adolescentes fumadores que en grupo control de igual edad. Aun más, Wagner ha demostrado que los niños que provienen de hogar cuyos padres son fumadores habituales tienen una mayor

incidencia de enfermedades respiratorias.

En nuestro medio, el grupo de especialistas en enfermedades respiratorias del Hospital de la Universidad Católica realizó un estudio en adolescentes fumadores, considerando como tales aquellos que habían fumado por lo menos 10 cigarrillos diarios durante cinco años. Comprobaron lo siguiente:

- Existencia de gran susceptibilidad individual, o sea, existían adolescentes que ya mostraban efectos nocivos habiendo fumado un mínimo, en contra de otros, que siendo grandes fumadores no presentaban efectos secundarios, por lo menos precozmente.

En el grupo de adolescentes fumadores se observan compromisos de la pequeña vía aérea: aumento de resistencia y alteración de la distribución del aire inspirado.

- En lo que respecta a la función pulmonar establecieron diferencias claras entre ambos grupos, fumadores y no fumadores, pero no pudieron establecer diferencias individuales considerando el amplio margen de variación de los parámetros funcionales observados. En este momento están estudiando si las alteraciones de la función pulmonar encontradas son reversibles.

Con respecto a la literatura extranjera hay diferentes publicaciones que demuestran que el cigarrillo produce cambios en la función pulmonar sin que exista una bronquitis superimpuesta. Se observa disminución de la capacidad vital y de la distribución del aire inspirado y de la relación ventilación - perfusión. La determinación del volumen inspiratorio forzado, 1er. segundo, no ha demostrado ser de utilidad en la detección precoz de la enfermedad bronquial obstructiva.

En relación a la reversibilidad de las alteraciones observadas se ha estudiado en adultos jóvenes los efectos de la supresión del cigarrillo, demostrándose, sin que exista bronquitis, mejoría del volumen respiratorio forzado 1er segundo y de los flujos espiratorios máximos medios, o sea, normalización de la resistencia de las vías aéreas. Estas experiencias tienen gran importancia para el pediatra y el internista, ya que demuestran que solamente en esta etapa de la vida, la supresión del cigarrillo hace reversible la enfermedad respiratoria. Aún más, Pride, en Inglaterra demostró total reversibilidad de la función pulmonar si dejaba de fumar dentro de los primeros 5 a 10 años.

Existen parámetros funcionales que permiten predecir qué fumadores van a presentar daño del árbol bronquial, entre ellos la medición de la resistencia de la pequeña vía aérea a través de las curvas flujo-volumen de la gradiente alveolar arterial de oxígeno y de la distribución del aire inspirado. Desgraciadamente estos requieren de laboratorios muy sofisticados, y por el momento no están al alcance de grandes masas de la población. De lo anterior se deduce que todos los esfuerzos actuales deben encaminarse a que los niños y adolescentes no empiecen a fumar o que los ya iniciados dejen el cigarrillo.

Se ha demostrado experimentalmente que la inhalación de un solo cigarrillo aumenta 2 a 3 veces la resistencia de la vía aérea, tanto en sujetos fumadores como también en no fumadores. Existen pruebas concluyentes del efecto broncoconstrictor y de la alteración del motor ciliar producidas por el cigarrillo en personas no fumadoras. Estos antecedentes tienen importancia para sensibilizar a los no fumadores sobre el derecho que tienen de respirar aire puro. En algunos países, las campañas están siendo dirigidas a este grupo y, al parecer, los resultados han sido más satisfactorios.

En resumen: Las evidencias existentes demuestran que el efecto nocivo del

cigarrillo es mayor que la mera producción de hipertrofia glandular; produce, además, alteraciones del motor ciliar y, por ende, de los mecanismos de protección y limpieza e interfiere en la función fagocítica normal de los macrófagos alveolares. Compromete precozmente la pequeña vía aérea, antes de que afecte los bronquios de calibre mayor, y probablemente este efecto es reversible, lo que tiene gran importancia desde el punto de vista preventivo. Finalmente, debe recordarse que está totalmente demostrado que son realmente excepcionales las personas en las cuales el hábito de fumar no desencadena lesiones irreversibles a corto o largo plazo.

DR. CARLOS VALENZUELA J.

Las líneas de estudio genético del efecto de los derivados del tabaco son 2 fundamentalmente.

a) efecto directo de los derivados de la combustión del tabaco sobre el material hereditario.

b) efecto sobre los cultivos de tejidos en animales.

En cultivos de tejidos está demostrado que los derivados de la combustión del tabaco producen:

- Alternación del DNA.

- Alteración de la mitosis

- Proliferación exuberante de los tejidos y cáncer.

La otra forma de estudiarlo es la pesquisa de malformaciones en hijos de madres fumadoras; hasta el momento se duda de esta posibilidad pues no se trataría de un efecto directo por una mutación somática sino que sería por alteraciones placentarias o por productos tóxicos. En todo caso en vivo no se alcanzan las concentraciones que se usan en laboratorios.

Otra línea de estudio es el estudio de la predisposición hereditaria para determinada patología, la tendencia que tienen los mellizos homocigotos a presentar con mayor frecuencia que los dicigotos la tos irritativa del fumador.

En cuanto al estudio de la función tripsínica y antitripsínica de los macrófagos alveolares y leucocitos se ha visto que los individuos con poca actividad antitripsínica están expuestos a una serie de patologías entre ellas el enfisema pulmonar al que llegarán con una probabilidad cercana al 100%.

Con respecto a la actividad de las hidroxilasas de hidrocarburos, enzimas que llevan a la producción de metabolitos carcinogénicos, se ha visto que hay individuos que genéticamente presentan una inducción exagerada de esta enzima. La población se divide en individuos que tienen una alta producción de esta enzima que se induce por el hábito de fumar otros mediana y otras baja. En estudio de pacientes con cáncer se ha encontrado una frecuencia significativamente alta de individuos con producción alta y mediana en comparación a grupos controles.

Finalmente otro estudio que no se ha realizado es la genética de la conducta de los grupos familiares y probablemente existiría al igual que se ha demostrado para el alcohol un comportamiento genético que determina la dicción familiar.

Maria Elena Revuelta



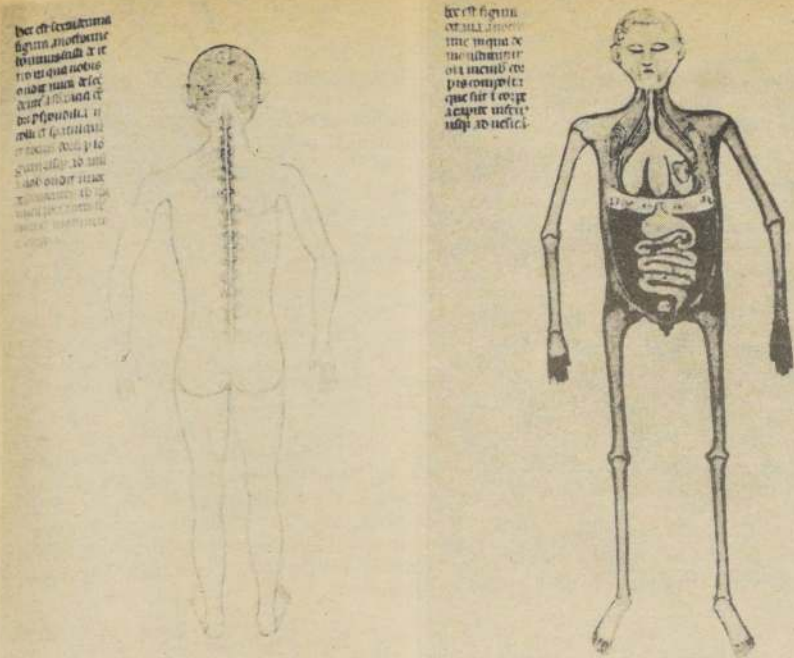

Esquemas anatómicos que datan de la Edad Media.

SINTESIS HISTORICA DE LA ANATOMIA EN CHILE

Este trabajo ha sido preparado por el Departamento de Anatomía Normal de la Facultad de Medicina Norte de la Universidad de Chile que dirige el Dr. Evaristo Cancino Aguila.

Son muy escasos los documentos existentes sobre los estudios y enseñanza de la Anatomía durante el largo período colonial en Chile.

Según el Abate Molina, habían existido ciertos machis araucanos llamados Cupo que se encargaban de abrir los cadáveres para hacer anatomía, lo que no es aceptado por otros autores, ya que los araucanos tenían gran respeto por los muertos y creían en otra vida. Sin embargo, el Padre Febrés, en su Diccionario: "Arte de la lengua en el reino de Chile" (Pág. 474. Ed. Lima, 1765) inserta la palabra cupov, que traduce por hacer anatomía y en los escritos se leen palabras como cadivere-rodilla, casuque-región glútea, chullipinge o piuque-corazón, coñihue-útero, etc.

La llegada de los españoles no adelantó mucho al respecto, ya que los barberos eran más temibles que los mismos indígenas y causaron más muertes entre sus compatriotas que aquellos, por su gran ignorancia en el cuerpo humano.

Es así que el 2 de agosto de 1566 el Cabildo da el primer paso, al nombrar al Licenciado Alonso de Villadiego como asesor y examinador de Cirugía del Reino, en un intento por reglamentar y exigir ciertos conocimientos anatómicos a los que ejercían el arte de la Cirugía.

Aunque en esa época espléndida del Renacimiento en Europa ya había florecido el Gran Vesalino, padre de la anatomía moderna.

Acá en el reino de Chile la enseñanza esencialmente era teórica, y se dictaba según el libro escrito por Galecio de Alejandría, sobre la base de disección de

Monos, que tituló "Anatomieis administrationibus".

Debió pasar un siglo para que el Cabildo, en sesión del 30 de mayo de 1704, acordara que se hiciese Anatomía del cuerpo humano y de ahí en adelante se practicaron alrededor de ocho disecciones al año, sobre determinados órganos, pero sin ningún espíritu científico. En realidad eran más bien autopsias de tipo médico legales.

PRIMERA CATEDRA

La primera noticia oficial que se tiene sobre la creación de una cátedra de anatomía data del año 1734, en que don Tomás de Azua e Iturgoyen solicitó al rey de España la creación de la Real Universidad de San Felipe, con dos clases honorarias: una de Cosmografía y otra de Anatomía, y aunque fueron acordadas la Anatomía se siguió haciendo en la forma antes descrita.

Debe llegar el siglo XIX para que tengamos algunas noticias diferentes, y así vemos que el Protomédico del Gobierno, don José Antonio Ríos, el 8 de agosto de 1809, propone la creación de un Anfiteatro Anatómico para que nuestra juventud conozca las partes de que se compone nuestra máquina y lo estimaba con tanta urgencia, que pedía se instalara sin real orden.

Valga un ejemplo del estado de esta parte de las ciencias, ya que a la muerte del Virrey don Ambrosio O'Higgins, colgaron su cadáver de un talón de la rama de un naranjo, como se hace con los corderos y lo abrieron para hacerle autopsia médico legal.

LA INDEPENDENCIA

Con la llegada de la primera Junta y

los comienzos de la emancipación de Chile se marca un período de mayor desarrollo en las instrucciones públicas nacionales, debido a la preocupación de nuestros primeros mandatarios de elevar el nivel intelectual del pueblo y afianzar así nuestra independencia.

En abril de 1813 se nombra a la Junta de Educación, presidida por don Juan Egaña, la cual propone la creación del Instituto Nacional, debiendo funcionar los cursos de Medicina anexos a este plantel, con un Museo de Ciencias y un Anfiteatro Anatómico, ideas que al parecer fueron del médico peruano don Gregorio Paredes y serían la base de nuestra Escuela de Medicina.

INFORME DEL DR. PAREDES

"La Anatomía ocupa el primer lugar en el conocimiento físico del hombre y es la base más sólida en que estriba el arte de reparar sus quebrantos. El estudio de los órganos debe necesariamente preceder al de las funciones como el recto ejercicio de éstas, al de las lesiones que pueden experimentar en que consisten las enfermedades.

"Mas cuando los males son de naturaleza que pueden socorrerse con operación manual, por la extirpación, separación o unión de algunos órganos, es tan absoluta la necesidad de su previo conocimiento que, si falta, será forzoso abandonar el caso al curso, muchas veces fatal, de la naturaleza o aventurar un riesgo mayor que el daño que se intenta remediar. Unas verdades tan palpables, fortificadas en el conocimiento experimental del engrandecimiento en que se ha puesto el arte quirúrgico, después de restauradas las ciencias, llevaron a la anatomía a ocupar el lugar que se merecía de la consolidación, esclarecimiento y auge que recibieron los métodos antes oscuros de la medicina interna. Todas las naciones ilustradas han dictado los reglamentos que sujetan a los individuos que se destinan a una u otra Facultad, al estudio preliminar de la anatomía.

"La Medicina podría estudiarse en cuatro años, de los cuales dos deberían dedicarse a la anatomía anexa a la cirugía."

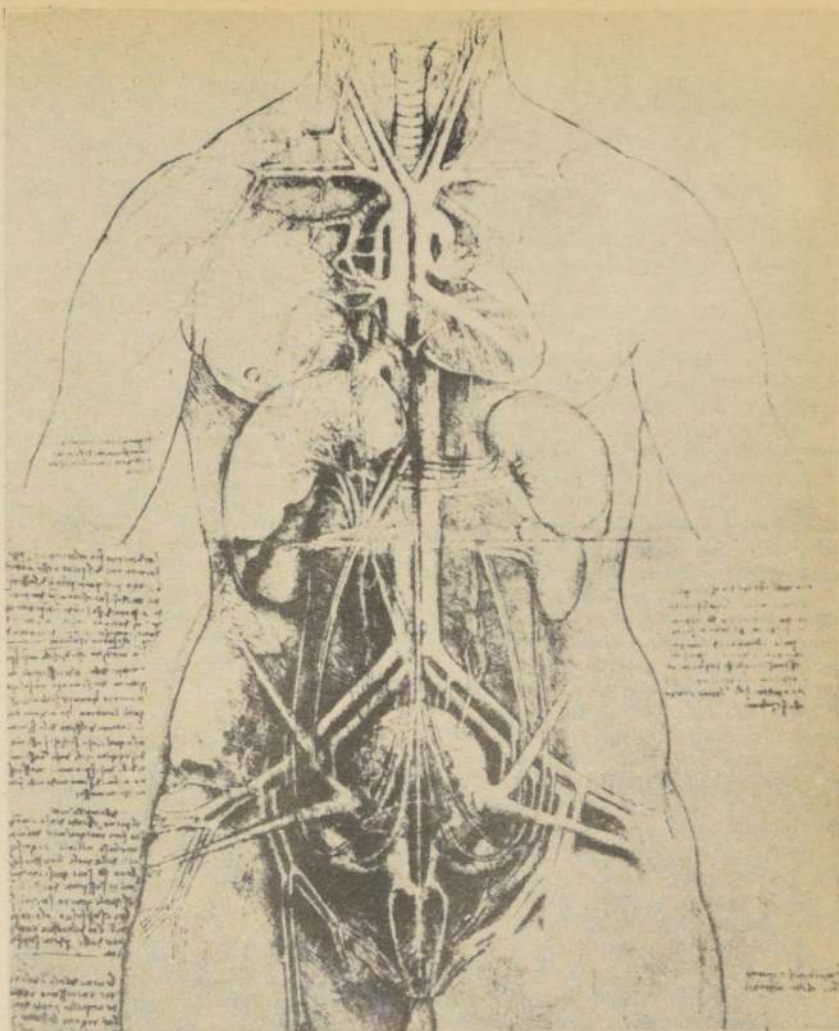

Estudios anatómicos de Leonardo da Vinci.

Desgraciadamente, por los trastornos de la guerra de la independencia, estos proyectos no se llevaron a cabo.

En 1819 es nombrado profesor de anatomía y cirugía el Dr. Manuel Julián Grajales, español, quien propone crear la Escuela de Medicina en el Hospital Militar de San Francisco de Borja, con salas de clases y de disección, más una biblioteca donde se enseñaría la Anatomía-Fisiología e Higiene, tampoco estos esfuerzos fructificaron. Cuatro años más tarde, con la llegada del Dr. Guillermo Blest, se piensa en una cátedra de anatomía, en el Hospital San Juan de Dios. Pero sólo hasta 1826 don Mariano Egaña contrata en Londres al Dr. José Pos-amán (francés) y la Sociedad Médica arbitra los medios para la formación de un Anfiteatro Anatómico, donde el ramo sería el principal de primer año.

Passaman no cumplió su cometido, ya que se vio envuelto en política, encarcelado y desterrado al Perú en 1832.

En noviembre de ese año proponen al Dr. Tomás Armstrong (escocés), pero el Gobierno designa como profesor de Anatomía-Fisiología e Higiene al Dr. Pedro Morán, quien inaugura su cátedra el 17 de abril de 1833, aunque en 1826 ya había hecho clase de anatomía. Pero las esperanzas fracasaron, ya que además de enfermo, el Dr. Morán estaba desnudo de méritos.

ANFITEATRO ANATOMICO

El Anfiteatro Anatómico o sala de disección se estableció por fin en el primer patio del Hospital San Juan de Dios y fue inaugurado el 17 de septiembre de 1833, prestó servicios hasta 1857, en que se trasladó a San Francisco, frente al antiguo edificio de la Posta Central, y de aquí al emplazamiento actual en 1890.

Contaba con escasos materiales, estaba situado casi al aire libre, y los trabajos prácticos eran el horror de los estudiantes, a pleno sol en el verano, o con lluvias y barro en el invierno, sin más instrumentos que una navaja catalana, un escoplo, un serrucho y un martillo, sobre los cadáveres putrefactos sin ninguna práctica de asepsia ni an-

tiseptia, que entonces eran desconocidas y muchos fueron los alumnos que murieron en estas prácticas.

Al Dr. Morán lo sucede al año su discípulo Avello y cuando éste fallece lo reemplaza el Dr. Lorenzo Sazie (francés), quien practicaba la anatomía en forma no oficial, pero con el más puro espíritu científico, permaneciendo hasta 1839, en que vuelve Morán por un año, ya que fallece en 1840 y es reemplazado por su hijo hasta la llegada del Dr. Julio Lapargue, médico francés, quien por oposición gana el cargo, con una hermosa disertación sobre anatomía y fisiología comparada del bazo.

A su llegada, las condiciones materiales continuaban tan deficientes como antes. Los alumnos debían cuidar personalmente del aseo de las salas y del Anfiteatro, del traslado de los cadáveres, y jóvenes habituados a una vida acomodada no podían avenirse con los disgustos, la repugnancia y el estado malsano de los estudios médicos, con el repulsivo cuadro del Anfiteatro y el destroz de los miembros humanos, encerrados en el mal cuarto en que se verificaba la disección, sin aire que lo ventilara, sin agua ni paño para secarse las manos, sin vestuarios adecuados para los alumnos y sin ninguna precaución higiénica que los precaviera de los funestos estragos de la putrefacción y los contagios.

En esta escuela comenzó Lapargue los trabajos anatómicos y es considerado el iniciador de estas prácticas. Presentó un proyecto al Gobierno que mejoró mucho la enseñanza, al solicitar mozos de aseo, instrumental y muebles. Era, al decir de Orrego Luco, un viejecito triste, de personalidad y fisonomía delicada y melancólica, con una mirada de expresión doliente y un pliegue de amargura que contraía sus labios. Era muy instruido, un hábil disector y reveló los últimos avances en Esplanología y Neurología, fue el primero que practicó inyecciones en arterias y venas. Llegó a ser Secretario de la Facultad hasta 1845, año en que viajó a Perú para volver ya no a su cátedra en 1849, pues se encontraba afectado de una negra misantropía, odiaba a la sociedad y se quejaba de la injusticia de los hombres. Finalmente una quiebra económica lo lleva al suicidio. Sus amigos, el 10 de agosto de 1850, hallaron su cadáver exangüe, ultimado por una herida hecha en la arteria crural.

De 1845 al 50 la cátedra fue servida por los Drs. Enrique Pretot (año y

medio) y posteriormente por don Vicente Allende, discípulo del Dr. Morán. De él se decía que no sería un sabio como Lapargue pero tenía una gran perseverancia y metodología para enseñar, ya que en seis meses presentó a sus alumnos a dar exámenes.

EL DOCTOR JOSE JOAQUIN AGUIRRE

Desempeñó el cargo hasta 1861, año en que es nombrado don José Joaquín Aguirre, y la anatomía entra en un plano de mayor desarrollo y comienza una serie de reformas encaminadas a mejorar la enseñanza, así el primer año era de lecciones teóricas, el segundo de disecciones y el tercero de anatomía de regiones.

Don José Joaquín Aguirre, introduce grandes modificaciones sacando la Anatomía de los límites estrechos en que se encontraba, para darle nuevos horizontes y orientación.

Crea el cargo de disector que posteriormente sería el jefe de trabajos prácticos y antesala del profesorado (Valderrama, Zorrilla y Murillo) quienes fuera de efectuar preparaciones y cuidar las colecciones, debían ejercitar a los alumnos en el arte de la disección.

Siguiendo con sus reformas el Dr. Aguirre, obligó a los alumnos a diseccionar los cadáveres y ejecutar un cierto número de preparaciones acentuando el aspecto científico del estudio, ya que además introdujo el estudio de la Histología. Trajo también el texto de Jaminin (francés) como guía y de esa época en adelante fueron los anatomistas franceses quienes dominaron en nuestra enseñanza hasta la época actual.

Todo el programa del Dr. Aguirre se sintetiza en sus palabras que pronunció al iniciarse el curso. "Vamos a estudiar anatomía," expresó. "El cadáver será nuestro maestro, los libros, nuestros guías, y yo los ayudaré en el estudio".

Con esto revela las reformas que iba a introducir, su sencillez, austeridad y grandeza de espíritu.

Al ser nombrado Profesor de Clínica Quirúrgica, es reemplazado por uno de sus discípulos, gran disector que fue el Dr. Pablo Zorrilla, quien no varió ni introdujo reformas al método del Dr. Aguirre.

La Escuela seguía funcionando en San Francisco. Las salas de Anatomía habían cambiado poco desde Lapargue.

Una pieza estrecha, con claraboya, servía al profesor de sala, una mesa con cubierta de mármol, un armario para instrumentos y unos cuantos bancos constituían todo el mobiliario.

Otra sala oscura, sin claraboya servía a los alumnos. Para trabajar debían sacar las mesas al lado afuera, a una mediagua, con frío en el invierno y pararse en ladrillos, para evitar la humedad. Detrás, había una barraca depósito de cadáveres y pesebrera para las mulas del carretón de los muertos.

En 1868, se decretó una nueva reforma, se adquieren reproducciones anatómicas de cartón piedra, en Europa (estatuas de Ansoux).

Se deja en primer año la Anatomía descriptiva y en segundo año la Topográfica y las disecciones. Ante el aumento de los alumnos se solicita una ampliación de la Escuela y nombramiento de otro Profesor para una cátedra paralela y así evitar pérdida de tiempo a los jóvenes bachilleres, ya que el curso de anatomía se iniciaba cada dos años. Esta solicitud es aprobada y se nombra al Dr. Valentín Saldías, entran nuevos disectores, entre los que contamos a Carlos Julliet y Raimundo Charlin.

En 1878, se realiza una nueva reforma: a los alumnos, se les exige un número determinado de preparaciones, el director da un recibo y sin estos requisitos, no es posible presentarse a examen.

Los alumnos deben trabajar nueve horas semanales en disecciones.

El Prof. Saldías, pasa a la Cátedra de Fisiología y en su reemplazo, entra el joven disector del Dr. Aguirre, Dr. Augusto Orrego Luco, con quienes los disectores toman el título de Jefes de Trabajos, (31 de mayo de 1888), junto a él, se desempeña una pléyade de disectores selectos que iniciaron el Museo de Anatomía, aunque algunos no llegaron a recibir el título de médicos.

LA NUEVA ESCUELA DE MEDICINA

En 1889, por fin se inaugura la nueva Escuela de Medicina situada anexa al Hospital San Vicente de Paul, en las

calles esquinas Avda. de la Independencia y Panteón (hoy Prof. Zañartu) y los estudios anatómicos se realizaron en un ambiente más grato, con un amplio Auditorio y salas de disecciones amplias, con buena luz natural y aireada. Evidentemente se carecía de otros adelantos (guardarropía, lavatorios, refrigeradores, etc.).

Por esa época, se creó una Cátedra de Anatomía Quirúrgica, que fue servida por el Prof. Dr. Adolfo Valderrama y posteriormente por el Dr. Raimundo Charlin.

El Prof. Orrego Luco, no sólo destacó en la Medicina, ya que fue un político avezado y un escritor de notas, en 1879, publicó su "Estudio de las circunvalaciones y surcos del cerebro humano", trabajo fundamental que aún hoy tiene vigencia.

Fue Presidente de la Cámara de Diputados, Director de la Escuela de Medicina, Presidente del Primer Congreso Científico de Chile, en 1894 Ministro de Educación y finalmente Ministro del Interior, bajo la presidencia de don Juan Luis Sanfuentes.

En 1892, es nombrado Profesor de enfermedades nerviosas y mentales y al quedar vacante la Cátedra de Anatomía esta es ocupada por el Dr. David Benavente Serrano, quien había sido alumno del gran Waldayer, profesor de Anatomía, en Alemania.

Permaneció como Profesor de Anatomía hasta 1937, y tenía un método especialmente didáctico. No obstante ser un gran anatomista, presentaba en sus clases sólo una síntesis de los hechos más interesantes necesarios al médico y al cirujano, dibujando con gran belleza y claridad. No era gran orador, pero preciso en los conceptos.

En 1907 comienza a ejercer la docencia el Dr. Roberto Aguirre Luco, hijo de don José Joaquín Aguirre. En su cátedra fue un maestro universitario de larguísima y respetada trayectoria. Poseía prodigiosa memoria y agudo sentido de observación, sus clases fueron prodigios de claridad y conocimientos.

En 1919, publicó un interesante trabajo titulado "Apuntes para la historia de los estudios de Anatomía en Chile hasta 1870". En 1923, fue nombrado Decano y reelegido en 1925.

En 1918, la Facultad dividió el año escolar en semestres y a Anatomía se le

Vesalio, diseccionando un brazo.



El Dr. Lorenzo Sazie.

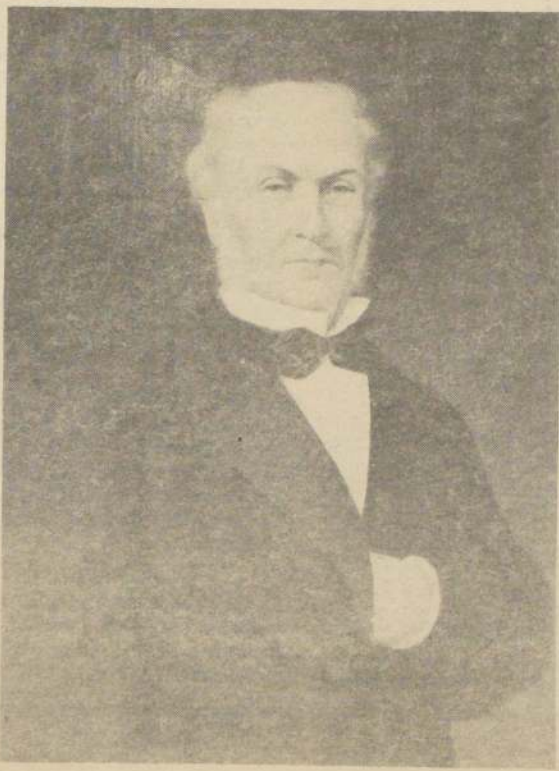

El Dr. Guillermo Blest.

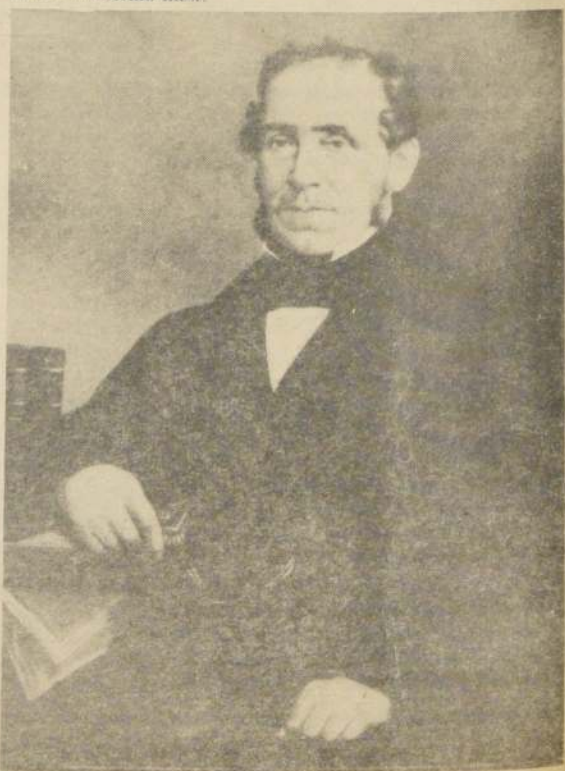



El Doctor José Joaquín Aguirre.

EXITOSO COMBATE CONTRA LA INVALIDEZ EN EL HOSPITAL JOSE JOAQUIN AGUIRRE

**Valiosas experiencias sobre cirugía de cadera
han adquirido especialistas de este
establecimiento docente asistencial de la
Universidad de Chile**

Más de doscientas intervenciones quirúrgicas a la cadera y diez a la rodilla se han realizado en los últimos seis años en el Hospital "José Joaquín Aguirre". Esta valiosa experiencia fue expuesta durante un curso de Post Grado sobre "Reemplazos Articulares" que auspició el Servicio de Ortopedia y Traumatología (Departamento de Cirugía) de dicho establecimiento docente asistencial, a fines de 1977. El Dr. Mauricio Wainer dirigió el certamen, donde también un grupo de destacados especialistas analizó ampliamente las técnicas que se aplican en operaciones a la mano, codo, hombro y tobillo.

La técnica quirúrgica propiamente tal consiste en implantar una porción metálica, formada por un vástago y una cabeza que viene a reemplazar a la región femoral, y una corona de plástico que corresponde a la pelvis y se coloca en la región cotiloidal. Ambas piezas se fijan al hueso con un acrílico (metilmetacrito), una especie de cemento preparado con un polvo y un líquido especial cuyo tiempo de fragua es de aproximadamente cuatro minutos. Este material sirve de interfase para hacer la fijación de los elementos protésicos al hueso, manteniendo inmóvil la posición.

La operación se realiza en la mayoría de los casos cuando hay una destrucción articular importante con compromiso de la función. Entre las enfermedades específicas pueden mencionarse las artrosis, defectos congénitos, artritis reumatoidea y necrosis aséptica de la cabeza femoral.

Este tipo de intervenciones es de una gran responsabilidad porque debe servir a un gran número de gente y requiere para su ejecución extraordinarias condiciones de asepsia. Al respecto, los cirujanos del Hospital José Joaquín Aguirre señalaron que un pabellón quirúrgico ideal para estos reemplazos es aquel con flujo de aire continuo o con sistemas que permitan la exclusión del campo operatorio del medio ambiente general. Una prótesis de este tipo tiene un valor que fluctúa entre los 7 mil quinientos pesos, de procedencia alemana, marca Buchholz, nombre del médico que la diseñó, hasta los dos mil quinientos pesos, (de procedencia argentina). En Chile existen varias firmas importadoras que mantienen un stock de piezas articulares para caderas, manos y otros miembros, como asimismo el

señalaron cuatro semestres con cuatro y media horas semanales y al mismo tiempo el número de alumnos llegaba casi a los trescientos por lo que nuevamente se decide crear cátedras paralelas. El nuevo Profesor es un ayudante del Dr. Benavente, el Prof. Luis Vargas Salcedo, también de formación europea, alumno de Waldayer Spateholz y otros.

Al ser designado titular su lección inaugural versó sobre "Los estudios de la Anatomía en Chile desde 1870-1920", completando el trabajo del Prof. Aguirre Luco.

Se pensó en la necesidad de construir un nuevo pabellón de Anatomía y se nombró una comisión formada por el Director de la Escuela Dr. Edmundo Jaramillo, el Prof. Aguirre Luco y su jefe de trabajos prácticos, el joven Dr. Gustavo Giron, con gran entusiasmo esta comisión llevó a buen fin lo encomendado y el Instituto de Anatomía fue

inaugurado como homenaje al centenario del nacimiento del Prof. J.J. Aguirre, el 4 de mayo de 1922.

En 1920, se había incorporado un nuevo Prof. don Basilio Muñoz Pal, como todos de formación europea alemana y francesa, fue el creador de un método personal para conservación de cadáveres y a su jubilación, fue llamado por el Rector don Juvenal Hernández, quien le encomendó la redacción de un texto de anatomía para los estudiantes chilenos, trabajo a que se consagró de lleno logrando darle fin poco antes de su muerte. Desgraciadamente los altos costos de impresión impidieron la edición del libro.

El 22 de julio de 1922, el Dr. Gustavo Giron, recibe el título de Prof. extraordinario de Anatomía y tres años más tarde al retirarse el Prof. Vargas Salcedo ocupa el cargo titular. El prof. Giron,

había nacido en la vernácula provincia de Talca un 23 de mayo de 1896. Comenzó su labor propiciando el resurgimiento de la investigación anatómica.

Sus trabajos son citados aún por Rouviere, en Europa. Fue el motor del Moderno Instituto de Anatomía. Fundó la Sociedad de Anatomía Normal y Patológica y los Archivos Chilenos de Morfología, texto obligado de consultas para cualquier trabajo anatómico en Latinoamérica. Incursionó en la política, llegando a ser Senador de la República, época de su vida que como él nos contara le dejó más angustias que satisfacciones y así en 1949, vuelve a su Cátedra, hasta su jubilación en 1962.

Durante este período, por último, se intensificaron las técnicas de conservación cadavéricas y se introducen nuevos métodos, como las diafanizaciones y corrosión.

caminar e integrarse a la vida normal. Al respecto hay optimistas ejemplos de personas con reemplazos articulares, incluso en ambas caderas, que practican deportes o de mujeres que han sido felices madres.

Uno de los casos más ilustrativos de los éxitos obtenidos en el Servicio de Ortopedia y Traumatología del Hospital Universitario José Joaquín Aguirre es el de una joven de 29 años de edad que desde los 14 años sufre de artritis reumatoidea generalizada, época en que comenzó su invalidez absoluta. Desde 1970 ha sido sometida a una serie de operaciones que han culminado con implantaciones protésicas en las dos rodillas y en ambas caderas. "Mi recuperación ha sido bastante progresiva gracias a los cirujanos de este Hospital", dijo la joven. "He abandonado la silla de ruedas y concurro a los controles con mis propios pies, ayudada sólo por muletas e incluso puedo hacer muchas cosas de la casa que antes estaban prohibidas para mí".

LA REHABILITACION

El concepto de Rehabilitación en los casos de reemplazos articulares se refiere al hecho mismo de colocar la prótesis. Sin embargo, después de estas intervenciones quirúrgicas procede una labor de kinesiterapia y ejercicios especiales.

En términos generales este comprende varias etapas. La actividad empieza a

partir de las 24 horas con contracciones isométricas del muslo, movilización activa de rodillas y garganta del pie. En los días siguientes el enfermo ejercita la flexión y extensión de cadera y rodilla, ejercicios que irán intensificándose con lentitud día tras día. Entre el sexto y el octavo día el paciente es sentado en el borde de la cama. También puede ser puesto de pie y ensayar el peso de la cadera no intervenida en la operada. Desde el décimo día se practican los primeros ejercicios de carga en andador y entre el décimo y el decimocuarto día, en una bañera para kinesiterapia. Tres semanas después los pacientes pueden moverse con dos muletas. A partir de la quinta semana es factible la abducción activa del lado operado en posición decúbito lateral, y desde ese mismo período adelante se intenta eliminar las muletas sustituyéndolas por dos bastones. Pero sólo cuando la marcha es fluida y se advierten además una serie de otros adelantos se permite el uso de un sólo bastón. Este último se descarta, según el caso, entre el tercero y sexto mes, cuando la gimnasia correspondiente es efectuada en forma sostenida y conforme a ciertas recomendaciones.

El Servicio de Ortopedia y Traumatología del Hospital José Joaquín Aguirre, que dirige el Profesor Dr. Mauricio Wainer, exhibe una amplia experiencia de este tipo de cirugía y ha sido uno de los organismos pioneros en esta actividad de los reemplazos articulares de caderas.

Radiografías pre y post operatorias de la cadera.

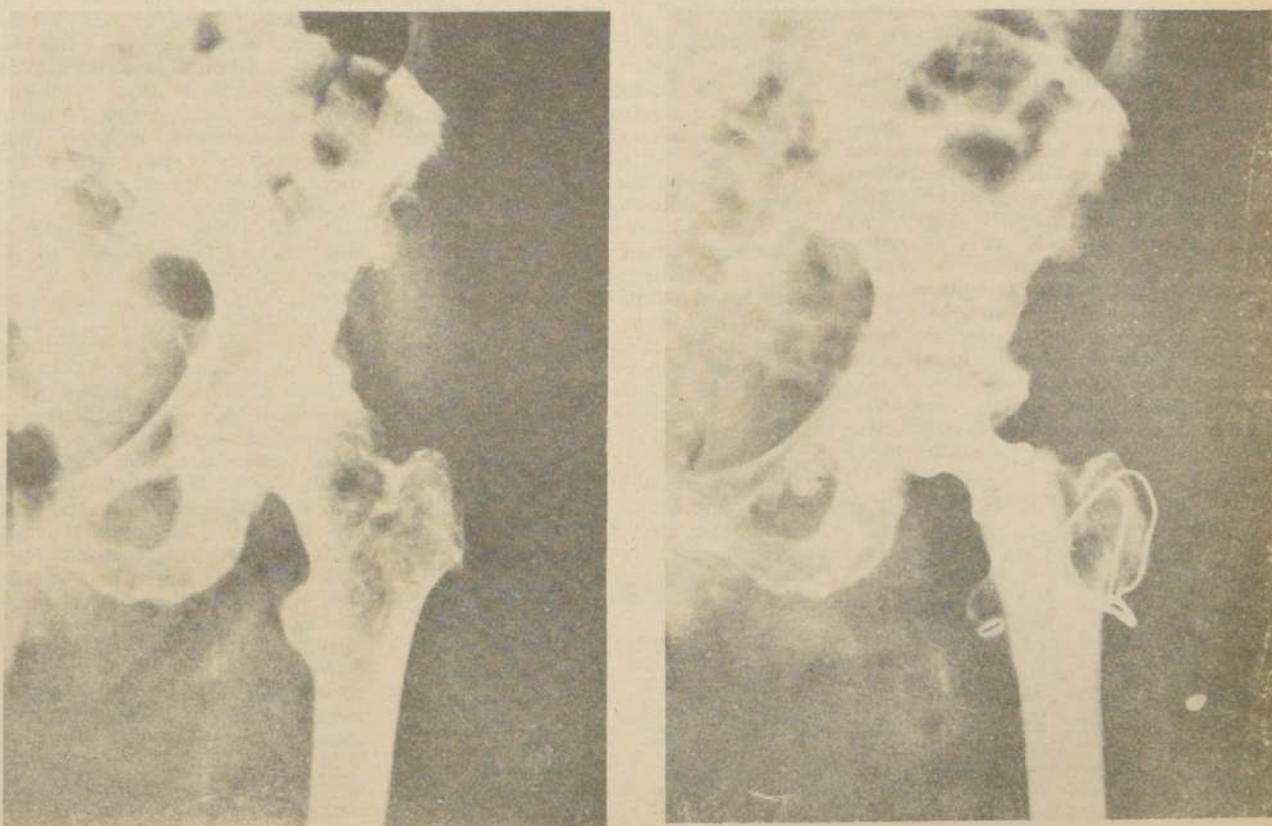

IMPORTANCIA DE LA MEDICINA POPULAR ABORIGEN EN CHILE

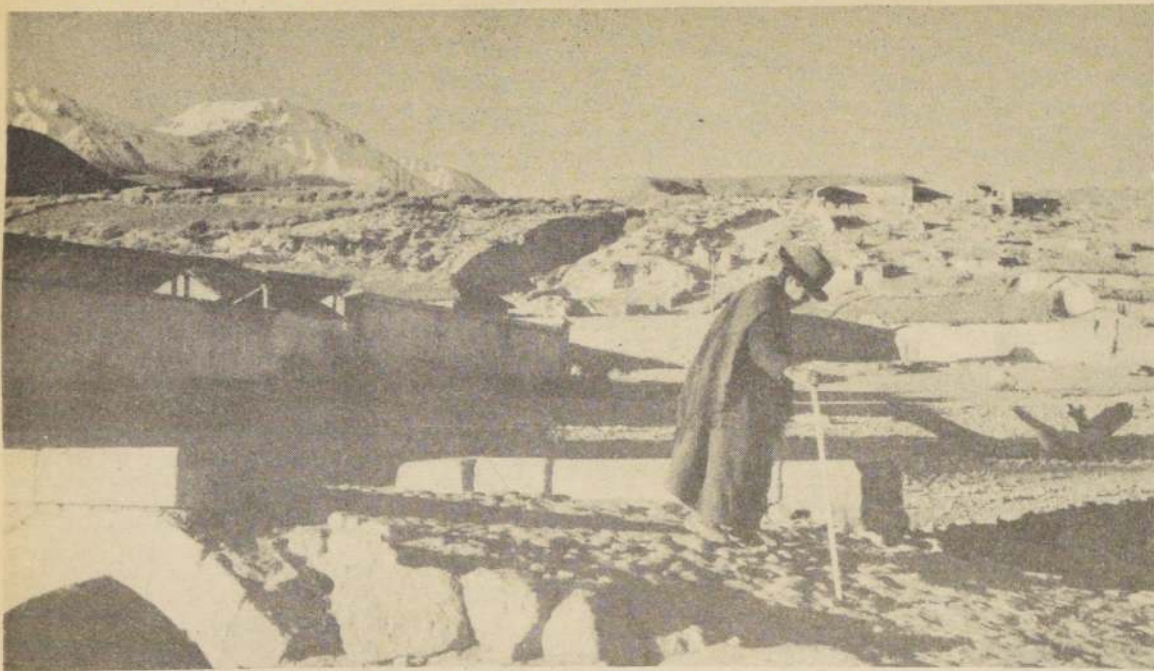

por el profesor
Carlos Munizaga Aguirre,
 Profesor de Sociología de la
 Medicina del Departamento
 de Sociología, y Decano de
 la Facultad de Ciencias
 Humanas de la Universidad
 de Chile

INTRODUCCION

El presente trabajo, debido a problemas de escasez de tiempo, se restringirá sólo a algunos casos y temas que el autor ha tenido la ocasión de abordar personalmente, acompañado de botánicos, antropólogos y psiquiatras. Me habría agradado profundizar sólo en algunos de los interesantes puntos de este tema. Pero, espero que estos estudios personales sean de alguna utilidad. Sólo en algunos casos hago referencias bibliográficas a otros trabajos nacionales, referencias que, sin duda, no cubren todas las existentes. Estoy seguro que en nuestra bibliografía nacional hay recientes trabajos sobre grupos sanguíneos, fisiología de aborígenes mapuches o del Norte de Chile; sobre anatomía, genética, alcoholismo como los de Medina, 1970, fitoquímica, etc. que son, sin duda, muy relevantes para el tema, pero que me es imposible en este momento revisar e incorporar.

Espero más adelante poder realizar una verdadera y completa "puesta al día" de la medicina aborígen y popular chilena.

En Chile, creemos que debemos colocar la medicina y la salud indígena y popular dentro de un esquema general que nos muestre la significación que el estudio de ella tiene para la solución de problemas teóricos y de otros eminentemente prácticos y darle a algunos de ellos, si es posible, una prelación, cuando lo requiera nuestra sociedad. Es fundamental que gran parte de dichos estudios se realicen dentro del contexto socio-cultural a que pertenecen los grupos sociales. Y que tales estudios estén vinculados al contacto (o aculturación, dentro de la exposición de las reglas de este proceso) que estos grupos mantienen constantemente con sus sociedades nacionales, en este caso la chilena. Creo que este enfoque global puede enseñarnos no sólo sobre nuestra obligación de entender nuestra cultura médica aborígen y popular en Chile, sino contribuir a entender el problema transcultural de todo tipo de enfermedades, cuyo tratamiento y rehabilitación varían según las culturas, sean estas "atrasadas" o "avanzadas". Caso típico es el de las enfermedades mentales, cuya variabilidad por lo menos externa trae agudos problemas al médico en sociedades americanas, europeas o asiáticas, cuando se enfrenta con pacientes de culturas o subculturas diferentes a la suya.

Desarrollamos enseguida los cuatro puntos citados:

I.- Aborígenes del Norte de Chile: su medicina botánica, nutrición y problemas relativos al contacto con la sociedad moderna. Supervivencias en la actualidad.

II.- Medicina de la población mapuche o araucana: referencias generales sobre la teoría de la salud y enfermedad, y algunos temas específicos como el uso del *Datura Stramonium* en un posible diagnóstico de la personalidad profunda; el tratamiento de indígenas alienados en el

Hospital Psiquiátrico de Santiago, y el aborto.

III.- Enseñanza formal en la Universidad de Chile de la medicina aborígen y popular chilenas.

IV.- El origen de las culturas médicas aborígenes y populares, fusión, medios en que se presenta y su vigencia actual.

ABORIGENES EN EL NORTE DE CHILE

Medicina botánica aborígen.- En este sentido tenemos en Chile una fuerte tradición de medicina botánica (etnobotánica) que podemos clasificar del siguiente modo:

Medicina botánica de las poblaciones del interior del Nor-Este de Chile (Prov. Arica y Antofagasta) con influencia Quechua y Aymará, que limita con el Nor-Oeste Argentino y sur de Perú y Bolivia.

Al respecto, en 1958 este autor hizo una recolección de plantas de una sola pequeña comunidad de esta región que queda a unos 3.000 mt. de altura para averiguar la adaptación cultural (medicina, valores, agricultura, arte, etc.) de los miembros de esta comunidad a su mundo vegetal (Munizaga y Gunkel, 1958).

En la recolección que alcanzó a 139 especies, 35 de ellas resultaron de uso medicinal (pág. 29). Es posible que existan muchas otras, ya que Labarre (1948: 46-49) ha señalado que los indígenas del altiplano no tienen buena salud y los aquejan muchas enfermedades. El fenómeno de la ansiedad, ante el temor de enfermarse, en aborígenes peruanos de altura (Techopik, 1951: 178) resulta justificable. Ambos autores se refieren a zonas semejantes del Perú y Bolivia. Los aborígenes de la región estudiada por nosotros en la parte chilena (3.599 mts. sobre el nivel del mar) están en una zona en que el organismo humano experimenta trastornos. La altitud en que se vive pues debe llevar a un desarrollo cada vez mayor de "la medicina de altura" en estas regiones, ya que los nativos nuestros experimentan también trastornos. Los fundamentales trabajos de Monge (1952) en el Perú han sido pioneros en esta materia de "medicina de altura" que podría tener aplicaciones a gentes que viven en altitudes similares en diversas partes del mundo (América, Europa, Asia, etc.). Actualmente en Chile, en el pueblo de Parinacota (4.000 mts. de altura) se está desarrollando un centro de investigaciones sobre efectos de la altitud en el organismo humano, principalmente en el aspecto genético, en que tiene gran participación el Dr. chileno Eduardo Cruz Coke.

En estas regiones aborígenes del Norte vimos muchos nativos afectados de los bronquios y reumatismo y al parecer cardiopatías. De ahí que el uso de el Cardoncillo (una cactácea) como cardiotónico puede estar en relación con la existencia del alcaloides semejantes a la estricnina en las cactáceas como supone

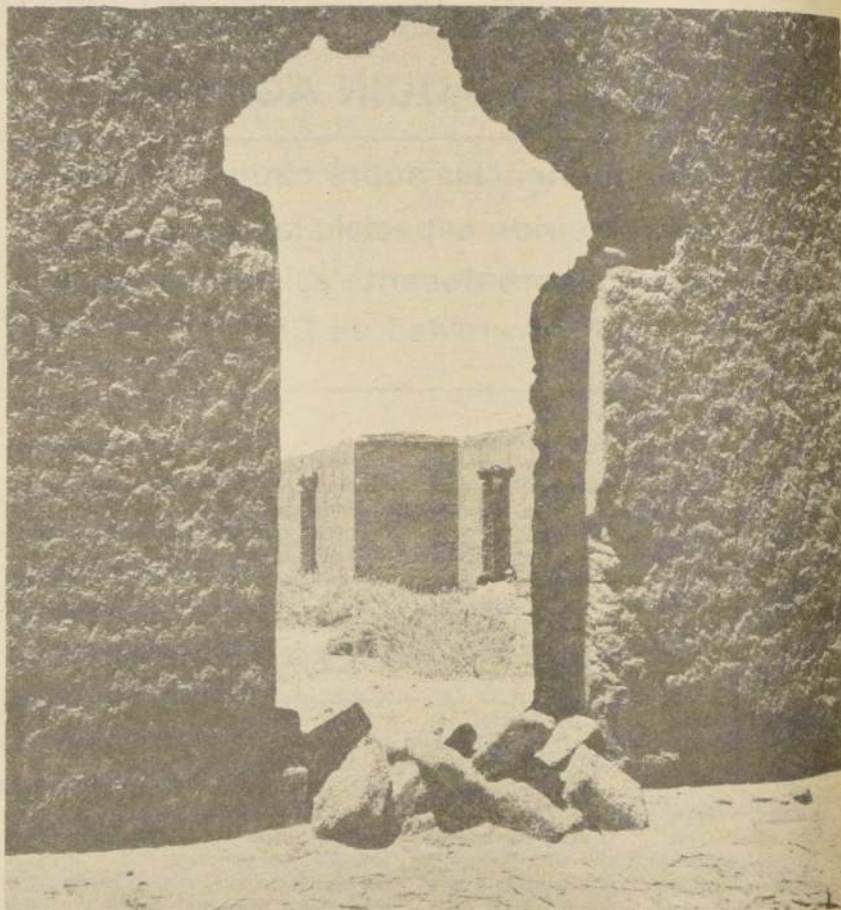

Labarre (1948: 57) para el caso de algunas usadas por los Aymaras.

Creemos de la mayor importancia la observación del autor anterior, tal vez aplicable aquí, que la gran variedad de medicina botánica entre estos pueblos podría equilibrar algunas deficiencias de la dieta. Como se ve, el problema es bastante complejo ya que, como en este caso, la medicina botánica aborígen aparece unida a los procesos de nutrición, así como a las concepciones del mundo, religiosas, etc.

De indudable relación con la salud aborígen está la recolección de ciertos alimentos como la quinua (*Chenopodium quinua* W.) con su extraordinario poder nutritivo de proteínas y minerales, las papas y el maíz. (Ver explicaciones sobre estos aspectos en Munizaga y Gunkel: 24-27). Además pudimos detectar algunos frutos, raíces, bulbos e yerbas silvestres poco conocidos que se consumen crudos o cocidos y cuyo mayor estudio sería de mucha importancia, pero un fenómeno fundamental y al cual la medicina, planificación agraria y social debe poner especial atención es al "desplazamiento cultural" de muchos de estos elementos, incluso los alimenticios, por considerarse por los aborígenes "elementos atrasados" o "indígenas", "inferiores" a los alimentos y medicamentos del mundo urbano moderno. Desplazamiento que puede ser gravemente contraproducente.

Es indudable que el valor de esta enumeración y estudio de plantas medicinales del área altiplánica chilena

reside más bien en el hecho de referirse a una sola y relativamente aislada comunidad. Ya que las investigaciones etno-botánicas medicinales de Perú y Bolivia y geografías botánicas, incluyendo las chilenas en general, deben sobrepasar ampliamente estos datos y recolección. Por otra parte, no entramos en la investigación fito-química en la que no tenemos competencia, pero sabemos se está desarrollando en algunas universidades de Chile, como la de Concepción, la Universidad de Chile y la Universidad Católica.

Además, el conocimiento de esta medicina aborígen dentro de su contexto puede servir de "puente" para establecer el rapport con estas comunidades aborígenes, en las campañas de salud, u otras, sin perjuicio de establecer el valor actual o potencial médico alimenticio de tales elementos.

Necesario, aunque incompleto, es citar la propia bibliografía de nuestro trabajo (págs. 53-54) y los trabajos de fitonimias de la región norte como las del Prof. Gunkel, por ejemplo: Gunkel 1967.

Vigencia actual rural y urbana de la medicina aborígen del norte, en Chile. La medicina herbolaria del norte tiene una vigencia bastante plena en la actualidad, practicada por los "médicos populares" que gozan de amplia clientela. El estudio de un herbolario actual (ver Munizaga: 1963)* contiene las

* Contiene un análisis taxonómico de las especies botánicas y los objetos mágicos en apéndices 1 y 2 por el Prof. Hugo Gunkel.

plantas y objetos mágicos que él vendía, las metodologías usadas por él, con los consumidores, por ejemplo decir: "tome Chuquicandia o Chacalcurea (Parmelia sp. Liqueños) para la diabetes, al 2 x 1000, en infusión". Estos "tantos por mil" son usados como ceremonial farmacéutico y no parece que ni él ni el público cumplan con esta indicación; desde luego hay personas analfabetas que no lo comprenden. Pero la fórmula es pronunciada con seriedad por el curandero y escuchada con atención por el consultante o por el comprador. Además, se agregan "por el médico popular" conceptos como "confortantes de las hormonas masculinas o femeninas". Todo esto indica una mezcla cultural o una superstición "empaquetada en ciencia" que ya han observado los grandes antropólogos de la medicina.

MEDICINA DE LA POBLACION MAPUCHE O ARAUCANA (Prov. de Temuco, Valdivia y Arauco)

En las provincias de Valdivia, Temuco y Arauco tenemos un contingente de indígenas, especialmente en la región rural, quienes viven en comunidades: Los Araucanos o Mapuches. También en esta región la medicina botánica es abundante y ha sido revisada desde los primeros tiempos de la Conquista hasta la actualidad. (Ver por ej. Gusinde, 1936).

Pero lo importante, como en el caso de los aborígenes del Norte, es que la salud, enfermedad y medicina constituyen una teoría indígena profundamente ligada a las concepciones del mundo que tiene este pueblo, y a su religión. Prácticamente no hay muerte natural entre los mapuches, sino que las enfermedades y la muerte son producidas fundamentalmente por seres sobrenaturales, seres que son a su vez manipulados por los brujos o *calcus*, siendo la *machi* o *shaman* la fuerza contraria, benévola, encargada de contrarrestar los poderes maléficos. Aun cuando la medicina moderna está entrando, subsisten a veces, en forma muy fuerte, en materia de salud, estas concepciones aborígenes. Un resumen de esta penetración de la ciencia médica moderna está en un reciente relato de un auxiliar médico indígena (Huenuman 1977: 14-17). A su vez, las concepciones del mundo y religiosas ligadas a la medicina entre los araucanos han sido tratadas recientemente por Grebe. (Ver: Grebe 1971, et. als.).

El autor del presente artículo no ha hecho investigaciones más profundas en este aspecto en esta región, con excepción de dos temas que nos parecen de importancia y que pasamos a enumerar:

Posible concepto de personalidad profunda y formas de diagnosticarla, entre los araucanos actuales.

En efecto, hemos podido constatar el uso, no muy conocido actualmente, por parte de los araucanos, del chamico, planta denominada por ellos *Miyaya* (*Datura Stramonium*) que le administran a los niños de personalidad "difícil" (flojos, torpes, indisciplinados, incapaces de aprender) con el fin de que afloren, en una especie de proceso catártico, las condiciones profundas del niño tratado, que permitirían al indígena diagnosticar si el caso es recuperable, y predecir las futuras conductas de dicho niño. Este uso está descrito en forma más o menos lata por este autor (Munizaga; 1960: 37-43).

Estimo que lo importante de esto es que se requerirían estudios más profundos para conocer estos procedimientos, que podríamos denominar psiquiátricos y sociológicos, y que evidentemente reflejan una concepción de una personalidad profunda, tal vez implícitamente. En efecto, sabemos que los alcaídes del *datura* producen, en ciertas dosis, una especie de delirio laboral y parece también que, en algunos casos, la administración de él es una especie de estímulo que despierta en algunos niños su capacidad de aprendizaje o de trabajo, lo que estaría de acuerdo con algunas teorías de la psiquiatría moderna. Por otra parte, he encontrado que esta misma planta ha sido administrada por

los familiares indígenas a personas que sufren de posibles neurosis o psicosis incipientes (Munizaga 1960: 43-46).

Tratamientos de enfermos mentales araucanos en Hospital Psiquiátrico de Santiago de Chile.

Estimamos que un tema de evidente interés y eminentemente práctico es el del tratamiento de los indígenas alienados que llegan a los hospitales psiquiátricos, en este caso el de Santiago de Chile. La mayoría de ellos atribuyen sus dolencias a la intervención de espíritus maléficos y a la introducción en su cuerpo de flechas, cabellos, etc.). También los araucanos tienen sus propias definiciones de la enfermedad mental y muchos piensan que es la *Machi* araucana la única competente para salvarlos de su mal y no confían en el psiquiatra. Este autor, acompañado de médicos psiquiatras, tuvo ocasión de observar el tratamiento de algunos de estos pacientes. Al mismo tiempo, pudo comprobar el peligro de aplicar a ellos los estándares conceptuales (psiquiátricos, psicométricos, etc.) que pueden llevar a diagnósticos erróneos. En forma más o menos lata, aunque de ninguna manera completa, este tema está enfocado en (Munizaga et als. 1965: 65-80). Al mismo tiempo creemos que una *Psiquiatría popular* debe aplicarse a las concepciones y formas populares de la definición de enfermedad mental en los medios populares chilenos no aborígenes. Sólo de este modo el psiquiatra podrá abordar el diagnóstico, tratamiento y rehabilitación de sus pacientes.

Fecundidad y aborto en poblaciones mapuches de Chile.

Este tema es relevante en cuanto fecundidad y aborto impactan directamente en el crecimiento de la población, y en una serie de patologías causadas por el aborto practicado según sistemas indígenas populares. Este autor estudió la zona mapuche en la provincia de Valdivia y pudo establecer que hay por lo menos tres zonas ecológico-culturales que van de Norte a Sur (cordillera, centro y marítima, que difieren en cuanto a cultura, escolaridad, lenguaje, vestimenta, uso de anticonceptivos y aborto). Por otra parte, el aborto se encuentra ligado a una serie de concepciones familiares y de las comunidades, sin las cuales no es posible entender el problema. En forma relativamente extensa este tema se encuentra tratado en (Munizaga y Jiliberto, año 1975: 7-26).

ENSEÑANZA FORMAL EN LA UNIVERSIDAD DE CHILE DE LA MEDICINA ABORIGEN Y POPULAR CHILENA

Creemos de conveniencia expresar que en la Universidad de Chile estos temas son considerados de alto interés. Es decir, que no es posible la enseñanza de ciertos aspectos de la medicina si no se les agrega el contexto de la cultura médica aborígen y popular.

Al respecto cito sólo dos casos en que este autor tiene participación:

1.- En la cátedra de sociología de la medicina que se ofrece en el último año del Departamento de Sociología de la Facultad de Ciencias Humanas de la Universidad de Chile, que dicta este autor, se tocan expresamente estos temas y los de la medicina transcultural.

2.- En el texto de Pediatría para la enseñanza en Chile y otros países latinoamericanos (Meneghello, Tomo I 1972: 27-35) hay un artículo que trata las "Relaciones entre pediatría y antropología", en donde se señala la importancia del conocimiento de la medicina popular y aborígen como fundamentales para la atención pediátrica. En dicho artículo (Munizaga: 1972: 27-35) se cita una bibliografía de 40 títulos, más o menos, nacionales y extranjeros, entre los que se encuentra la antigua publicación de la Oficina Sanitaria Panamericana (1952, 33-283) "Influencia de las costumbres y creencias populares en los servicios de un centro de salud" y los trabajos de Simonns, 1955; Solien, 1957; Wellin, 1955, de la década del 50. En la

bibliografía de este artículo hay varias referencias bibliográficas chilenas y extranjeras como las de Castillo, 1966; Cuello, 1958; Faron, 1964; Hilger, 1957; Plath 1960-1966; Titiev 1951.

Estas referencias de enseñanza formal en la Universidad son sin duda incompletas. Pero sería interesante conocer el grado en que la cultura médica de este tipo ha ingresado en los programas formales universitarios y aun secundarios en Chile u otros países.

EL ORIGEN DE LAS CULTURAS MEDICAS ABORIGENES Y POPULARES, FUSION, MEDIOS EN QUE SE PRESENTA Y SU VIGENCIA ACTUAL

Indudablemente tenemos en Chile culturas médicas aborígenes que sólo en parte pueden considerarse puras como la mapuche y la del Norte, ya que ambas, en diferentes grados, han experimentado la influencia de otras como la Quechua, Aymará o Incásica. Por otra parte, estas culturas se han difundido actualmente, sobre todo entre los estratos obreros. Y no hay duda que se agrega un tercer componente que es el hispánico, que llegó con la Conquista de América, de donde procede gran cantidad de culturas, creencias y prácticas como lo ha establecido G.M. Foster, en su famoso libro "Heritage of conquest" o en su trabajo "Relationships between Spanish and Spanish folk medicine". Además es perfectamente posible que, bajo todos estos componentes, exista un estrato de cultura popular médica en Chile y América, que excede los límites hispánicos y constituye un elemento arcaico propio del viejo mundo, incluyendo el Oriente.

Por otra parte, la vigencia de una cultura médica popular en Chile ha sido bien establecida, dentro de los propios hospitales por la investigadora Grebe. Y los trabajos de las enfermeras Cuello y otros 1958, han demostrado la vigencia en medio cuasi urbanos de esta medicina popular en su trabajo sobre enfoque antropológico de diarreas infantiles.

Por lo anterior, hay que ser cauteloso cuando se quiere atribuir a práctica popular médica chilena el carácter de aborígen, de nacional o hispánica o probablemente europea moderna o arcaica u oriental, en un sentido general.

RESUMEN Y FUTURAS INVESTIGACIONES

En resumen, hemos revisado una serie de tópicos de medicina aborígen y popular de Chile, restringiéndonos principalmente a estudios efectuados por el autor de este trabajo, debido a limitaciones de tiempo. Expusimos nuestro tema en cinco rubros: a) aborígenes del Norte de Chile; b) la población mapuche o araucana; c) la enseñanza de estos temas en la Universidad de Chile y d) el origen y fusión de estas culturas médicas en Chile.

Tenemos conciencia del enorme campo futuro que espera a los investigadores de estos rubros, el cual presenta facetas sumamente prácticas para el desarrollo de una medicina integral en nuestro tiempo como son las de la concepción teórica de la enfermedad y la salud en

las etnias del Norte (predominante: Quechua, Aymara y las del Sur Mapuche); y las concepciones populares médicas de nuestros grupos no indígenas. Esto implica conocer las etiologías, diagnóstico, terapia y rehabilitación populares en la forma que las conciben los pacientes.

Aun cuando cada tipo de morbilidad tiene una concepción popular, en competencia con la concepción científica, creemos que hay un problema muy importante con respecto a la medicina aborígen y popular chilena y americana. Este problema es el de la formulación y realización de investigaciones y metodologías para producir una penetración gradual de las instituciones científicas de salud nacionales en las masas de pacientes aborígenes y no aborígenes, sin destruir la riqueza potencial de las prácticas médicas populares. Es decir, un acercamiento que rompa la incomunicación y contribuya al acercamiento sociocultural médico-paciente; que lleve al profesional médico a poseer una idoneidad para interpretar y tratar a los enfermos aborígenes y de estratos populares. En esta materia hemos destacado "algunos aspectos" de la situación de los pacientes indígenas alienados y las dificultades que ofrece su tratamiento.

Comprendemos también la fecunda incógnita que espera a los que estudian la composición química de las plantas aborígenes y la síntesis de fármacos vinculados con ellas y su experimentación clínica. Los estudios etno-botánicos médicos están llenos de sugerencias, que orientan a dicha investigación.

Finalmente hemos enfatizado, en cada rubro, que es imposible abordar el problema de la medicina aborígen y popular, separada del contexto sociocultural, religioso a veces, y del proceso dinámico de contacto entre subculturas y sociedades diferentes, por ejemplo: modernas y "atrasadas". Tampoco podemos separarlos del hábitat chileno que presenta contrastes formidables que hacen necesaria la profundización de la mediana de altura", donde viven aborígenes y no aborígenes a más de 4.000 mts. sobre el nivel del mar.

Estamos intimamente convencidos que el tema de la medicina aborígen popular debe ser introducido profundamente en los programas de las Escuelas de Medicina y aun en la educación pre-universitaria y en los textos, como lo hemos ejemplificado en el caso de la Pediatría, ya que estas medicinas están plenamente vigentes en diversos estratos de nuestra sociedad actual chilena y universal, tanto urbana como rural.

BIBLIOGRAFIA CITADA

Cuello, E. Gómez V. y Muñoz, M. 1958. "Enfoque antropológico sobre diarreas infantiles". Revista del Servicio Nacional de Salud. Santiago de Chile, 3: 37. 1958. Santiago Chile.

Faron, L. C. 1961. "Mapuche Social Structure" Illinois Studies in Anthropology N° 1. The University of Illinois Press.

Grebe, María Ester; Fernández Joaquín y Fiedler, Carlos. 1971. "Mitos, creencias y conceptos enfermedad en la cultura mapuche". Acta Psiquiátrica y Psicológica de América Latina. Vol. XVII N° 3 (pp. 180-193) Buenos Aires, Argentina.

Grebe, María Ester 1971. "Tipología de las





Enfermedades Mapuches" en Boletín del Instituto Riva Agüero, Lima, Perú.

Gunckel L., Hugo 1967. "Fitonimia Atacameña, especialmente cunza" "Revista Universitaria" Univ. Católica de Chile año LII (pp. 1-81). Santiago, Chile.

Gusinde, Martín 1936. "Plantas medicinales que los Indios Araucanos Recomendán" Anthropos, Revue Internationale d'Ethnologie et de Linguistique Tome XXXI.

Hilger, Inés M. 1957. "Araucanian Child Life and its cultural background Public. 4297. Smithsonian Institution. Volume 133 Washington.

Huenumán, Florencio 1977. "Mi tierra, (mi gente) misión Revista Salud Mundial" O.M.S. Agosto-Septiembre 1977. Ginebra, Suiza.

La Barre, Weston 1948. The Aymara Indians of the Lake Titicaca Plateau, Bolivia. American Anthropologist. Vol. 50, January 1948. N° 1, Part. 2. Published by the American Anthropological Association.

Medina C., Eduardo y Marconi, Juan 1970. "Prevalencia de distintos tipos de bebedores de alcohol en adultos mapuches de zona rural en Cautín". Acta Psiquiátrica, psicológica de América Latina, 16, 273.

Meneghello, Julio 1972. "Pediatría", Tomo I. Edit. por "Intermedica Bs. Aires, Argentina.

Monge, M. Carlos 1952. Physiological Anthropology of the dwellers in America's High Plateaus. - En Indian Tribes of Aboriginal America. Selected Papers of the XXIXth. Inter-

national Congress of Americanists. Edited by SOL TAX. The University of Chicago Press. Chicago Illinois.

Munizaga Aguirre, Carlos 1958. "Notas Et-nobotánicas de Socaire" Centro de Estudios Antrop. Publicación N° 5 Universidad de Chile. Santiago de Chile.

Munizaga Aguirre, Carlos, 1960 a. "Uso actual de Miyaya (datura Stramonium) por los araucanos de Chile". Journal de la Societe des americanistes, Nouvelle Seriet. XLIX (pp. 37-43) Musée de L'Homme Paris.

Munizaga Aguirre, Carlos 1960 b "Nota sobre el uso de Miyaya (datura Stramonium), por los araucanos chilenos actuales, en el tratamiento de trastornos mentales". Revista Universitaria Univ. Católica de Chile Años XLIV y XLV (pp. 43-45) Santiago Chile.

Munizaga Aguirre, Carlos con la colaboración del Dr. Hugo Gunckel. 1963. "Un médico herbolario de la actualidad en el Norte de Chile" Apéndice del Dr. Hugo Gunckel "Revista Universitaria", Universidad Católica de Chile Año XLVIII, (pp. 243-251). Santiago, Chile.

Munizaga Aguirre, Carlos; Mujica, Gustavo, González, Manuel 1965. "Enfoque Antropológico de Indígenas Mapuches Aliados". Revista Antropológica U. de Chile Año III, Vol. III, N° único Santiago, Chile.

Munizaga Aguirre, Carlos 1972. "Relaciones entre Pediatría y Antropología" en "Pediatría" Tomo I (pp. 27-35) por el prof. Julio Meneghello. Ed. en Intermedica. Bs. Aires, Argentina.

Munizaga Aguirre, Carlos; Jiliberto, M., Ninfa 1975. "Notas sobre fecundidad y aborto en poblaciones de Chile: Enfoque Antropológico". Revista Antropología Nueva Epoca N° 2, Facultad de Ciencias Humanas (pp. 7-26) Universidad de Chile. Santiago de Chile.

Oficina Sanitaria Panamericana. 1952. "Influencia de las costumbres y creencias populares en los servicios de un centro de Salud". En: Boletín de la Oficina Sanitaria Panamericana, 33:283.

Plath, O. 1960. "Aspectos antropológicos en relación con madre y niño en Chile". Santiago de Chile, Servicio Nacional de Salud. (mimeografiado).

Simmons, O. 1955. "Popular and Moderns medicine in Mestizo Communities Of coastal Perú and Chile. Journal of American Folklore, Vol. 68, 1955. (pp. 57-71).

Solien, N.L. y Scrimshaw N. 1957. "Public health significance of child feeding practice observed in a Guatemalan village" En: "Journal of Tropical Pediatrics, 3: 99, 1957.

Titiev, Mischa 1951. "Araucanian culture in transition" Occasional Contr. Mus. Anthropol. Univ. Michigan N° 15. An Arbor.

Wellin, E. "Maternal and Infant feeding practices in a peruvian village" En: Journal of the American Dietetical Association, 31: 889 1955.



REVISTA DE LA UNIVERSIDAD DE CHILE

Publicación periódica de la Universidad de Chile,
preparada por la Vicerrectoría de Extensión y
Comunicaciones.
(Dieciocho 161)

REPRESENTANTE LEGAL Y DIRECTOR RESPONSABLE

FERNANDO VALENZUELA ERAZO
Vicerrector de Extensión
y Comunicaciones

SUBDIRECTOR

PERCY EAGLEHURST RAMOS
Jefe División de Medios de Comunicación
y Apoyo

SECRETARIO DE REDACCION

Dario Osés Moya

ARTE Y DIAGRAMACION

Alicia Serrano Ravanal

COMITE DE REDACCION Y COLABORADORES

Arturo Aldunate Phillips
Luis Arenas Gómez
Dr. Juan Colín Montandon
Angel Cistat de Miguel
Hugo Gunckel Luer
Kurt Herdan Soefer
Eduardo Latorre Gaete
Carlos Munizaga Aguirre
Eugenio Pereira Salas
Rosaura Salas Arellano
Dra. Carmen Velasco Rayo

DIVISION DE COMUNICACION Y PRENSA

RAUL MONTECINO ROSAS
Director

PERIODISTAS

Víctor Hugo Herrera
Patricio Muñoz Madariaga
María Elena Revuelta
Juan Saldaña Rubilar
Gustavo Querrelle Rivero

PERMITIDA LA PUBLICACION
TOTAL O PARCIAL MENCIONANDO
LA FUENTE

IMPRESA EN LOS TALLERES OFFSET de la Empresa
Periodística "LA NACION" S.A.
Distribuida por el diario "EL CRONISTA"
EJEMPLAR GRATUITO