

VIDA SOCIAL

VIAJEROS.— Por el vapor "Orduña" que arribó en el día de ayer a Valparaíso, llegó la señora F. de Kraus, esposa del Director del Instituto Bacteriológico de Chile profesor doctor Rodolfo Kraus, acompañada de sus hijas, señoritas María y Josefina Kraus F.

—A Viña del Mar se dirigieron las señoras Luz y María Vergara Mackenna.

—Ha regresado de Valdivia la señorita Ida Wornald R.

RECEPCIONES.— El martes la Sra. Adriana Dittborn Díaz, ofrecerá una reunión íntima a un grupo de sus relaciones.

—El 13 la señorita Elena Donoso Antúnez ofrece una comida con motivo de su onomástico.

—El 22 la señorita Sara García de la Huerta Hurtado, ofrecerá una recepción a sus relaciones.

—El 17 la señorita María Irarrázaval García Huidobro, ofrecerá una gran recepción.

LEGION DE HONOR.— Se nos encarga recordar a los miembros de la Legión de Honor, que la reunión mensual se efectuará hoy, a las 13 horas, en el Club de la Unión.

EL NUEVO AUDITOR DE LA NUNCIATURA APOSTOLICA.— A bordo del Santa Teresa, llegó el nuevo Auditor de la Nunciatura Apostólica en Santiago Monseñor Aldo Laghi.

LA BELLEZA NO ES OTRA COSA QUE UNA TRAMPA QUE A LA RAZON TIENDE LA NATURALEZA. EXISTEN LA BELLEZA QUE AGITA LA QUE CONMUEVE Y LA QUE SATISFACE: LA MEJOR ES LA ULTIMA.

LEVIS.

HOY

S. Lorenzo.

MAÑANA

Stos. Alejandro y Tiburcio, mrs.

SOCIEDAD BACH - ENSAYO EXTRAORDINARIO.— Se avisa al conjunto coral de la Sociedad Bach, que mañana domingo, a las 10 horas en punto, se llevará a efecto un ensayo general extraordinario.
Se cantará el programa que se ejecutará en una próxima conferencia, que dará don Domingo Santa Cruz.
Se ruega a los socios la asistencia y puntualidad.

La Moda al Día



Este vestido sastré, que da un aspecto juvenil a la que lo usa, tiene la solapa estilo smoking y lleva sobre ella una gran flor, en la misma forma que la usa el hombre; bajo el saquito se usa una blusa de seda sin mangas.



Gertrudis Lyon, cuyo matrimonio con don Germán Echenique será bendecido en la Parroquia de San Juan de los Rios.

(Foto NANYO)

El 21 del presente se casará en Valparaíso, don Germán Echenique, con Gertrudis Lyon, hija de don Germán Echenique y doña María de la Cruz.

El 21 del presente se casará en Valparaíso, don Germán Echenique, con Gertrudis Lyon, hija de don Germán Echenique y doña María de la Cruz.

El 21 del presente se casará en Valparaíso, don Germán Echenique, con Gertrudis Lyon, hija de don Germán Echenique y doña María de la Cruz.

El 21 del presente se casará en Valparaíso, don Germán Echenique, con Gertrudis Lyon, hija de don Germán Echenique y doña María de la Cruz.

El 21 del presente se casará en Valparaíso, don Germán Echenique, con Gertrudis Lyon, hija de don Germán Echenique y doña María de la Cruz.

El 21 del presente se casará en Valparaíso, don Germán Echenique, con Gertrudis Lyon, hija de don Germán Echenique y doña María de la Cruz.

El 21 del presente se casará en Valparaíso, don Germán Echenique, con Gertrudis Lyon, hija de don Germán Echenique y doña María de la Cruz.

El 21 del presente se casará en Valparaíso, don Germán Echenique, con Gertrudis Lyon, hija de don Germán Echenique y doña María de la Cruz.

El 21 del presente se casará en Valparaíso, don Germán Echenique, con Gertrudis Lyon, hija de don Germán Echenique y doña María de la Cruz.

El 21 del presente se casará en Valparaíso, don Germán Echenique, con Gertrudis Lyon, hija de don Germán Echenique y doña María de la Cruz.

El 21 del presente se casará en Valparaíso, don Germán Echenique, con Gertrudis Lyon, hija de don Germán Echenique y doña María de la Cruz.

El 21 del presente se casará en Valparaíso, don Germán Echenique, con Gertrudis Lyon, hija de don Germán Echenique y doña María de la Cruz.

El 21 del presente se casará en Valparaíso, don Germán Echenique, con Gertrudis Lyon, hija de don Germán Echenique y doña María de la Cruz.

El 21 del presente se casará en Valparaíso, don Germán Echenique, con Gertrudis Lyon, hija de don Germán Echenique y doña María de la Cruz.

El 21 del presente se casará en Valparaíso, don Germán Echenique, con Gertrudis Lyon, hija de don Germán Echenique y doña María de la Cruz.



Señorita Alicia Serrano Palma

(Estudio SYVAR)

TEA ROOM DE GATH Y CHAVES.— El aperitivo danzante de hoy tendrá especial interés en el tea-room de Gath y Chaves por presentarse en él con sus elegantes bailes de salón, el profesor Valero que de tan merecido prestigio goza en nuestra sociedad.

Valero baila los bailes de última moda, como son el vals, tango y el hermoso "fox tango", que además de la elegancia del ritmo tiene la belleza de la música, sentimental y alegre alternativamente y que es uno de sus principales encantos.

En estos sábados danzantes, el tea-room tiene el más simpático de sus aspectos y resulta tan entretenido para los que bailan como para los que ven bailar y pueden así ponerse al día en la última de bailes modernos, apreciando como imperceptiblemente van modificándose y tomando un carácter más artístico y delicado, que les quita ese aire deportivo que los había hecho desmerecer un tanto en las últimas temporadas.

La orquesta Rotorini ha preparado un notable programa bailable para esta reunión matinal que promete resultar espléndida y al final el profesor Valero bailará su hermosa estilización de la "Cueca" que desde hace poco se va imponiendo en nuestros salones con todos los honores que se merece el baile nacional.

MATRIMONIOS.— Hoy será bendecido en Viña del Mar el matrimonio del señor Rodolfo Court Echeverría, con la señorita Delia Vallebona Pascal.

—El miércoles último fue bendecido en la Parroquia de San Sebastián el matrimonio de la señorita Pilomena Rodríguez Cotapos y el señor Hugo Valenzuela Riqueros.

Servieron de padrinos por parte de la novia el señor Pedro Rodríguez L. y la señora Laura Cortáez y por parte del novio el señor Tristán Valenzuela Q. y la señora Flor Riqueros de Valenzuela.

CLUB DE SEÑORAS.— El "La Rosa de Irlanda" se exhibirá hoy. Este cine estrenará hoy, a las 13 en punto, pues es cinta de 12 actos, la grandiosa producción de admirable presentación, titulada "La Rosa de Irlanda", drama interpretado por los famosos actores Charles Rogers y Nancy Carroll. Emocionantes escenas son las que se desarrollan en esta producción. La orquesta del maestro E. Edvalos compuesta por señoras y que ha tenido gran éxito ejecutará un variado programa musical, contando con hermosos pasillos colombianos, valseos lentos y música seria.

Para mañana Domingo anuncia en su cartel el estreno de la bellísima cinta dramática titulada "El verdadero cielo", donde actúan los intérpretes de "Amanecer", George O'Brien y Lois Moran. El martes irá "Marquis de Eon".

Tienda Protección al Trabajo Femenino.— Una vez más surge más esta importante sección del Club de Señoras, destinada a hacer tanto el bien, que nuestra sociedad, comprendiendo esto, la acoge, obteniendo de ella las lindas cosas para su hogar, y que representa el refinado gusto artístico de la mujer chilena. Más de mil señoras exponentes llevan allí el trabajo de su inteligencia que ha de ayudar a la vida diaria de sus hogares, tan noblemente sostenidos.

En la Sección "Empleos" también apoya y ayuda, dando a un gran grupo de empleadas y empleados el bienestar, ocupándolos según cada cual sus méritos y capacidad, y al mismo tiempo proporcionando a la sociedad de Santiago sus mejores empleados para su hogar.

A LA MEMORIA DE EMILIO Y HERNÁN SILVA CARLOLA.— Circula la siguiente invitación:

Con motivo de la inauguración del monolito erigido a la memoria de nuestros inolvidables amigos Emilio y Hernán Silva Carola, tendremos el agrado de invitar a usted a la misa que se oficiará el 11 de agosto próximo, a las 11 A. M. en el camino Alto Jahuel a Buin.

EN CARACAS.

Tomamos de "El Nuevo Diario", de Caracas, del 18 de Julio, la siguiente información:

En los salones del Club "La Bomboniere" el Cónsul General de Chile en Venezuela, señor Domingo Barros Parada, ofreció anoche una comida de despedida en honor del Excmo. señor don Miguel Luis Rocuant, Enviado Extraordinario y Ministro Plenipotenciario de Chile y del Honorable señor Julio Guardia Vieja, Encargado de Negocios de Panamá.

Asistieron, además de los invitados de honor, las siguientes personas: Honorable señor Eleazar Vega López, secretario de la Legación de Chile y señora de Vega López.

Señorita Yolanda Illanes Benítez

Honorable señor José Gamba, tta, secretario de la Legación del Perú.

Coronel Carlos A. de la Jara, Agregado Militar a la Legación del Perú, y señoras Piedad y Rosita de la Jara.

Teniente coronel Juan Jones Parra y señora de Jones Parra; señor Andrés J. Pietrantoni y señora de Pietrantoni; señor Rafael Palacios y señora de Palacios; señora María Luisa de Hidalgo.

LA LEGACION DE ALEMANIA.— La Legación de Alemania fijó su nueva residencia en Amunátegui 230, desde el 14 del actual.

(Foto NANYO)

ENFERMOS.— Delicada de salud se encuentra la señorita Rebecca Valdivieso Videla.

—Se encuentra enferma la señorita Rosa Errázuriz Letelier.

—Restablecido el señor Carlos Guevara Toro.

—Ha sido trasladado a su casa habitación, desde el Pensionado del Salvador, el señor Walter Conrado Greve. Su estado es satisfactorio.

IN MEMORIAM.— Hoy 10 de agosto, 3er. aniversario del fallecimiento de don Pedro Morales Niño de Céspedes, se le oficiará una misa por el descanso de su alma en la iglesia de las Monjas Rosas, a las 9 horas. Amunátegui 716.

(PASA A LA 4.ª PAG.)



Señor Honorato Arenas, cuyo matrimonio con el señor Kallens Latate se efectuará hoy, privadamente, en casa de la novia.



YERBA "LA CONDESA" DA EL MEJOR MATE

Pida el paquete de 1/4 kilo
Rechace las imitaciones

GUIA PROFESIONAL

ABOGADOS

ROBERTO CRUZ
Causas criminales, Huérfanos 1328—
Teléfono 5891.

OSCAR R. CARCANO
Santiago, Morandé 291, Oficinas 19—
Teléfono 89453. San Bernardo,
San Martín 5.

AURELIO CRUZAT
ALFREDO OYARZUN
RAFAEL MOZO
Santiago, Estrella, Huérfanos 112
Teléfono 57208. Casilla 1833. Val-
paraíso, Estrella, Prat 113. Teléfono
4900. Casilla 1298.

RAFAEL CORREA F.
Abogado
Catedral 1139. Sindicatura General
de Quiebras.

CARLOS ROBERTO ELGUETA
Abogado
Huérfanos 1639. Teléfono 80068.

ALEJANDRO GREEK CROSS
Asuntos civiles y comerciales.
Consultas: 4-5. Huérfanos 112. Altos
Banco Nacional, Teléfono 27208.

OSCAR GARCÍA V.
Juicios civiles y criminales. Huér-
fanos 1223. Teléfono 89940.

GUILLERMO MONTEBRUNO I.
Consultas gratis. 9-12, en Santo Do-
mingo 1245. y 2-5 en Teatinos 375.

FIDEL MUÑOZ RODRIGUEZ
SALVADOR HESS R.
JORGE SOLÍS DE OVANDO
Edificio Banco Anglo tercer pi-
so Oficinas 14 y 15. Teléfono 5394.

VICENTE MOLINOS GASTE
Bandera 330. Teléfono 81783. Es-
pecialmente asuntos comerciales y
revisión de títulos. Atiende de 11 a
12 y de 17 a 18 horas.

AGUSTIN ORTIZAR E.
Juicios civiles, comerciales, leyes
sociales. Galería Alessandri 23
(2.º piso) Casilla 71. Teléfono
3781.

LEOPOLDO ORTEGA
San Martín 450. Tel. 89363. Casilla
1672. De 4 a 7.

ANTONIO PLANET C.
RAUL ORRICH
Especialmente cuestiones comercia-
les. Estudios: Edificio Banco Anglo,
4.º piso, of. 9. Casilla 3618. Teléfono
4907.

HUBERTO SALGADO GALLARDO
Criminalista, causas civiles, audi-
cia de matrimonios, juicios emplea-
dos particulares. Teatinos 808. Telé-
fono auto 3625.

EMILIO TAGLE RODRIGUEZ
Boisa Comercio, of. 115. Teléfono
3808. Asuntos comerciales y mi-
neros.

E. VARGAS BARRERA Y HERNAN
Vargas, abogado, toman cualquier asun-
to, principalmente comercial, garanti-
zando absoluta seriedad. Morandé 450,
teléfono 86142; casilla 2381.

MEDICOS

Dr. CARLOS D. AGUIRRE
Vías urinarias, sífilis. 14 a 17. Car-
men 191.

Dr. ALBERTO ARAYA LAMPE

Puente 983. Teléfono auto 2800.
De 3 a 4.

Dr. ALLENDE NAVARRO
de la Universidad de Lausane, Su-
rich, y Chile, 15 años Europa. Enfe-
rmedades nerviosas y mentales. Mo-
neda 1944. Tel. 76581.

Dr. A. ALONSO VIAL
Cirujía. Auto 86440. Cerro 3. De 2
a 3.

Dr. AMENABAR OSSA
Oculista graduado en Londres y Chi-
le. Teléfono 8602. Delicias 38. De 2
a 4. Regreso.

Dr. ITALO ALESSANDRINI
Regreso de Europa. Cirujía y gine-
cología. De 1.3 y en rinde-voua,
Merced 822. Auto 2555.

Dr. ANSOLA
Medicina Interna
San Antonio 145. Teléfono 89098.
De 2 a 4.

Dr. ALCANO
Oftalmólogo, nariz, garganta. Especia-
lista. Jefe Hosp. Salvador. De 2 a
3.5. Tel. 5107. Dieciocho 314.

Dr. FELIX BULNES
Especialmente pulmon. Rayos X.
Compañía 1378. Teléfono 8285. 2-4.

Dr. JULIO A. BARRENECHEA
Pulmon, corazón y digestivos. Puen-
te 422, casa 3. diariamente, de 2 a
4. Teléfono 4529.

Dr. MANUEL J. BARRENECHEA
y especialista en oídos, nariz y gar-
ganta. Regreso: Huérfanos 801.

Dr. EDUARDO BUNSTER
Exclusivamente: cirugía, ginecología.
Ahuimada 35. Tel. 3470. De 2 a 4.

Dr. MIGUEL BERR R.
Consultas de 3-5. San Antonio 468.
Teléfono 5309.

Dr. BANDERAS BIANCHI
Urinarias, Medicina general. Ayuda-
nte Clínica. 130 a 130. Claras 293.
Teléfono 4774.

Dr. RAUL BULNES S.
Santa Lucía 350. Urinarias, ayudante
clínica. Tel. 86309. De 2-3.

Dr. BORQUEZ SILVA
Estudios en Europa. Medicina in-
terna, pulmon, corazón, estómago y
intestinos. Rayos X. Arturo Prat 80.
Teléfono 19. Consultas de 3 a 6.

Dr. BRAGA CASTILLO
Regreso de Europa. Rayos X. Ultra
violeta. Medicina general y niños.
9 a 10 y 130 a 430. Merced 136.
Teléfono 37393.

Dr. BALTRA
Estudios Europa. Rídon, Vejiga,
ginecología, Rayos X. 6. Agustinas
619. Teléfono 4366.

Dr. BARASAO GAZMURI
Del Hospital del Salvador
Cirujía. Enfermedades señoras.
Rosas 1827. De 3 a 5. Teléfono 89051.

Dr. CASTANON
Pulmon, 3-5. Claras 457. Tel. 3642.

Dr. LEONIDAS CORONA T.

ESTUDIOS EN EUROPA
Laboratorio Clínico. Delicias
969 (frente a Estado).

LABORATORIO CLINICO

Dr. HECTOR CORONA T.

DELICIAS 938, entre Serrano y A.
Prat, casi esquina Serrano.
Exámenes químicos bacterioló-
gicos, orina, expectoración. San-
gre, jugo gástrico, etc. Auto va-
cuna. Teléfono 3695.

Dr. LUIS CORVALAN ROCCO
Medicina general, sífilis, Urinarias—
1-330. Lira 984.

Dr. FERNANDO CRUZ F.
Estudios Europa. Medicina adul-
tos. Tuberculosis pulmonar. Rayos
X. — Londres 42—de 2 a 4.

Dr. CHARLIN
Oculista
París 833. Consultas de 3 a 6.

Dr. CASASBELLAS
Regreso de Europa. Corazón, pul-
mones, estómago, intestinos. Rayos
X. 2 a 4. Santo Domingo 1716. Telé-
fono auto 87599.

Dr. EDUARDO CRUZ-OLIVE
Medicina Interna. Compañía 1655.

Dr. LEON CHECHINTZKY R.
Consultas: 3-5. Echauran 30. Telé-
fono 84738.

Dr. DIMITSTEIN
Rayos X y ultra-violeta. Corazón.
Hígado, pulmones, estómago.—
Compañía 1447. Teléfono 3348-D.
De 1-4.

Dr. EDUARDO DE RAMON
Profesor enfermedades señoras, 2
a 4. Londres 35. Teléfono 3623.

Dr. DRECKMANN
Medicina y enfermedades nervio-
sas. Electrolitoterapia. Diatermia. Rayos
X. Luz ultra-violeta. Puente 508.—
Consultas: 2 a 4. Santo Domingo 1716.
Domicilio 7442.

Dr. C. DELMON
Especialidad tuberculosis en general,
sea tratamiento propio natural e in-
yectivo. Arturo Prat 293. De 2-6.

Dr. CARLOS DOREN N.
Cirujía, Ginecología. Consultorio:
Delicias 295. 3 a 5. Teléfono 3655.
Domicilio: Domingo Cadás 1492. Telé-
fono 45. Sufridos.

Dr. A. DODDS
Antipsiquiatra
Ausente en Europa.

Dr. ESPILLOSA LUQUE
Consultas: 3-8. Delicias 416.

Dr. N. FLORES WILLIAMS
Vergara 80. De 2-3. Teléfono 89846.

Dr. ESPINA
Rayos X. Estudios Europa. Telé-
fono 4526. Catedral 2288.

Dr. EGERS
Enfermedades niños. Castro 31.
Teléfono 5312. 2-4.

Dr. FONTECILLA
Regreso. Afecciones pulmonares y
nerviosas. Rayos X. Delicias 1626.

Dr. JUAN GANDUPE
Cirujía y Ortopedia, de 4 a 5. Re-
traslado. — Londres 63. Teléfono 88574.

Dr. GLEISNER VERA
Pulmon, Estómago. Medicina interna.
Sífilis. 4 a 6. Puente 583. Tel. 2800.

Dr. GORGEWSKY

Estómago, Intestinos, Hígado.
Pulmon. Rayos X. 2-5. Brasil 59.

Dr. LEONARDO GUERMAN

Especialmente tumores. Radium.
Rugoso. Avenida España 55.

Dr. CARLOS GARCES B.

Delicias 978, frente a Ahumada.
Laboratorio Clínico. Tel. 2747.

Dr. ANIBAL GREE

Garganta, oídos, nariz, 2-4. Mi-
puel de la Barra 412, esquina Mer-
ced. Teléfono 4519.

Dr. GANTES

Enfermedades de niños. Rosas 2066.
De 3 a 5. Teléfono 80834.

Dr. JORGE GARCES RIQUELME

Oídos, nariz, garganta. San Antonio
N.º 570. De 4-6. Tel. 80827.

Dr. GRUNBERG

Oídos, nariz, garganta. 4 a 6. San-
to Domingo 2066. Teléfono 8485.

Dr. IGNACIO GONZALEZ GINOUVES

Castro 46.—Consultas de 4-8.

Dr. OSCAR GUERMAN

Estudios Europa. piel, sífilis y ve-
néreas. 2 a 5. Moneda 1325.

Dr. GUSTAVO GIRON

Cirujía y ginecología. Ejército 182.
Teléfono auto 80214. 14 a 15 horas.

Dr. AGUSTIN INOSTROZA

Estudios Europa. Cirujía general.
Cronopía. San Isidro 45. De 4 a 6.

Dr. INFANTE FERNANDEZ

Niños y adultos. Delicias 253. Tel.
auto 5647. De 2-5.

Dr. JOHOW

Estudios en Europa. Cirujía Orto-
pédica. 3-4. Catedral 3049. Tel. 404.
Estación.

Dr. ERNESTO KAPLAN

Medicina general. 2-4. Independen-
cia 1210. N.O.

Dr. BENJAMIN KAPLAN

Nariz, garganta y oídos. Huérfanos
1466. De 3-5.

Dr. LAVAL

Medicina interna. Cochrane 309.
De 3 a 4.

Dr. ARTEJO H. LOIS

Medicina general. Urinarias, sífilis.
14-16. Catedral 1467.

Dr. ARMANDO LEON

Cirujía, ginecología. Consultas: 1-3.
Compañía 1909. Teléfono 3546.

Dr. MORALES BELTRAMI

Enfermedades niños. 1 a 8. San
Ignacio 109. Teléfono 87836.

PROF. DR. B. MUÑOZ PAL

Cirujía General. Catedral 1642. De
1 a 2. 112.

Dr. MORALES VILLALBA

P. sífilis, venéreas. Rayos X. Vi-
tra-violeta. Claras 348. Auto 3908.
67.

Dr. MARGULIS REPETUR

Medicina interna. Rayos X. De 4.30-
5. Compañía 1378. Teléfono 5295.

DOCTOR J. MOORE FUENZALIDA

Cirujía señoras. Partos. M. Ro-
driguez 355. Teléfono 88975. De 2-4.

Dr. OLIVARES

Estudios en Europa. Medicina in-
terna. Corazón, Rayos X. De 2 a 5.
Bandera 714.

POLICLINICO LERIEL

Calle Manuel Montt 2359, en-
tre Av. España y República, a
una cuadra de la Alameda
Teléfono 80788

MEDICINA GENERAL: (Pul-

mon, corazón, etc.) De 6.30 a 8
OÍDOS, NARIZ Y GARGAN-
TA: De 1.30 a 3.30.

LABORATORIO: Exámenes

de sangre, orina, deposiciones,
microscopía, etc. Todo el día.

VÍAS URINARIAS Y VENE-

REAS: Ambos sexos. De 6.30 a
8. Curaciones e inyecciones to-
do el día hasta las 9 P. M.

Cirujía menor, de 6 1/2 a 8

P. M.

NOTA: Cada sección es aten-
dida por especialistas. Aten-
ción rápida a prelos modico-
s. Atención a domicilio.

Dr. HUMBERTO PACHECO PIZARRO

Medicina interna. Ejército 521. Telé-
fono 86762. De 1 a 3 P. M.

Dr. PRATS

Sio. Domingo 1739. 3 a 5. Jefe Clí-
nica Piel, Sífilis, venéreas Hosp. S.
Vicente. Tratamiento moderno, en-
fermedades venéreas por diatermia y
coagulación.

Dr. PAREDES F.

Ex-jefe Clínica. Ginecología Prot.
Korner. Especialmente enfermedades
señoras. Medicina. Cirujía. Consultas
2-4. Brasil 47.

Dr. Pantoja

Medicina interna. Corazón. Pul-
mon. Estómago, Sífilis. Rayos X.
De 2 a 4. Delicias 1194. Tel. 80493

Dr. DANIEL PRIETO A.

Oculista
Estudios Europa. Ejército 134. Telé-
fono 4359. 2 a 4.

Dr. M. PEREZ MATI'S

Atiende clientela. Dra. E. Pérez.
10-12. Delicias 465.

Dr. AUGUSTO PENZA

Vías urinarias, venéreas, sífilis.
Santo Domingo 1373. 4-6.

Dr. PIERRET

Oídos, nariz, garganta. De 1 1/2 a
3 1/2. Monjitas 651.

Dr. QUIJANO

Pulmon, corazón, estómago. Rayos
X. Merced 560. De 1.30-4. Tel. 83.
San Miguel.

Dr. RAYO RIQUELME

Cirujía enfermedades señoras. Jefe
Servicio Cirujía. Mujeres Hospital
Salvador. Lunes, miércoles y viernes
de 1 a 3. martes Jueves y sábados,
de 5 a 6. Moneda 1815. Teléfono 2854

FRESIA ROSAS DE BEHM

Médico-cirujano
Señoras, niños. 2-5. Moneda 941

Dr. STOLTING

OCULISTA
Compañía 1561. Consultas: 3-6.

Dr. CARLOS SEAMAN

Médico cirujano. 14.16.30 horas.
Delicias 435. Teléfono 2821.

Dr. E. SYLVESTER

Rosas 1965. Teléfono auto 80222.
Piel, Sífilis, Venéreas. Consultas:
3 a 8 u hora acordada.

Dr. OTTO SCHWARZENBERG

Enfermedades de niños. 3-4. Huér-
fanos 1874. Teléfono 89755

Dr. F. STEIN

Titulado en Alemania y Chile. Ci-
rujía y medicina general. Domici-
lio y consultas, en Huérfanos 1800.
Teléfono 89406. De 3-6.

Dr. ABRAHAM SCHWEITZER

Londres 63. Consultas de 2-3. Telé-
fono 88374.

Dr. VELASCO SANFUEENTES

Cirujía
Dieciocho 215. 2 a 4. Teléfono 5125

IDA THIERRY

Oculista
Estudios en Europa. Merced 560. —
Consulta 2 a 4.

Dr. EDUARDO TALLEMAN

Medicina general. Vías urinarias.
Diatermia. Catedral 1599. Teléfono
88079. De 2 a 5.

Dr. CARLOS URQUIA U.

Se trasladó a Maestranza 733. 2 a
3.30. Teléfono 221. Santa Elena.

Dr. VEGA MACHER

Exclusivamente pulmon. Tubercu-
losis. Consultas a hora fija. Luna,
miércoles y viernes. Claras 549.

Dr. OSVALDO VIGORENA R.

San Antonio 468. Consultas: 2-3 1/2.
Teléfono 5309.

Dr. WALTER MALSCH

Oftalmólogo, nariz, garganta. 8-6. Deli-
cias 978.

Dr. FELIPE WEINSTEIN

Medicina interna. Corazón, pul-
mon, intestinos, diabetes, Agustinas
1357. 5-6.

Dr. MAURICIO WEINSTEIN

Regreso Europa. Piel, sífilis, vene-
reas, radioterapia, luz ultra-violeta.
Agustinas 1357. De 2-4.

DENTISTAS

Dr. VICTORINO ALONSO

Trasladóse a Puente 508. Tel. 4629

Dr. ALCOCER

Ausente en Europa. Cirujía, pla-
cas, puentes, coronas. Delicias 636.

FRNESCO ANGUITA

Piorrea y Radiografía Dental. Ed.
Artista, piso 7.

ENRIQUE ABEL W.

Se instaló el 18 en Riquelme 562.
casilla 3693.

Dr. MAURICIO BALTANSKY S.

Extracciones indolores, puentes,
coronas, planchas. Alameda 870.

CARLOS CORTES DONOSO

Amonátegui 216.

J. DENIS LAY, SERGIO DENIS R.

San Antonio 446. Tel. 3756.

ANTONIO FAGIOLI

Ayudante Esc. Dental. Atiende
Martes, Jueves y sábado. Puente 538.

ALBERTO GONZALEZ

Estudios Filadelfia. Extracciones
dificiles, indolores, Enrique Cocha
No 20, al costado Teatro Carrera.

Dr. MURUA

Investigación dental. Rayos X. La-
boratorio: Puente 508. Teléfono 4629

Sabañones EUGALAN

FORMULA: Acido cerótico 5. Extracto linaza 75. Resinoid 1.
Jelcolina 1.5. Eter metilamargárico 18. Extracto aromático 1.5.

AGENTES EXCLUSIVOS PARA CHILE:
PUTTMANN, MAURER & CIA.—SANTIAGO, CHILE.—MONEDA 1065
EN VENTA EN TODAS LAS BOTICAS DEL PAIS
CL.—Ag. II

Crème Simon

Cuidad vuestra belleza como cuidáis
la salud; vuestra cara es una deli-
cada obra de arte que debéis proteger.

LA CRÈME SIMON
fabricada bajo fórmulas de reconocida
eficacia, corrige todas las imperfec-
ciones de la piel, y conserva su bel-
leza, tersura y suavidad. Da blancura
y pureza al cutis, y evita
la formación de arrugas.

POLVOS Y JABÓN
PARIS

AL COMERCIO

PARA EVITAR QUE LOS TENEDORES DE CAJAS REGISTRADORAS

SEAN SORPRENDIDOS POR INDIVIDUOS INCOMPETENTES Y NO AUTORIZADOS PARA EFECTUAR
COMPOSTURAS O REPARACIONES EN SUS REGISTRADORAS.

(DE LA 1.ª PAG.)

La Moda al Día



PARISIENSE

Hermosísimo modelo de sombrero importado de París, confeccionado con paja "ballibunti" negra, en la cual, como adorno, lleva varias plumas bordadas en negro y blanco y una finísima cinta blanca como banda.

de mantener un buen servicio y una esmerada atención, dará efectiva cumplimiento al acuerdo de fijar como hora límite para llegar a las mesas las 22.15 horas.

Las mesas disponibles pueden ser reservadas en la Caja del Club hasta las 20 horas, de hoy sábado. Después de esa hora no se admitirán comensales para el Dinner.

Es obligatoria la tenida de etiqueta. Por acuerdo del Directorio han sido cancelados, en su totalidad, los carnets que se habían otorgado a los jóvenes para asistir a las fiestas sociales del Club.

En una gran casa de modas

DE LA RUA DE LA PAIX se hace la siguiente recomendación a los vendedores: "Ser siempre amable con las compradoras, extremando esta amabilidad con aquellas que usan 'Mon Parfum' de Bourjois."

HOGAR SOCIAL DE TARPACA Y ANTOFAGASTA.—Hoy se inaugurará en su nuevo local, Alameda 384, el Hogar Social que han organizado en esta ciudad las personas que tienen vinculaciones con las provincias del Norte. Se servirá una espléndida comida a la que están invitados numerosas personalidades.

Por derecho propio, acordado en los estatutos, se considerarán socios e miembros del Directorio, entre otras personas, los representantes de Tarpaca y Antofagasta, y pueden frecuentar el Club los periodistas de Santiago y los de aquellas provincias, en calidad de miembros activos.

Este nuevo centro social puede ser frecuentado por las personas que lo deseen, siempre que sean presentados por algunos de los miembros de la institución.

VIJEROS.—Se encuentra de regreso entre nosotros, después de una permanencia de más de veinte días en Lima, el señor Jorge Suárez Orrego, Gerente de la Maestros Goldwyn Mayer de Chile.

El viaje del señor Suárez obedeció a razones de negocios, resuelto en la capital peruana por los intereses de la compañía cinematográfica que representa.

La Agencia de la Maestros Goldwyn Mayer en el Perú, ha pasado a depender de la Gerencia chilena.

Ante el viaje del señor Suárez Orrego, es de verdadera trascendencia para el desenvolvimiento de los negocios cinematográficos de nuestro país.

CLUB DE LA UNIÓN.—Dinner Dancin'.—Hoy sábado 10, se llevará a efecto en los comedores del Club de la Unión, el Dinner Dancin' semanal.

Para el mayor éxito de estas fiestas, el Directorio en el deseo de que todos los socios asistan.

MUEBLES
DE TODOS ESTILOS,
A PRECIOS BAJÍSIMOS,
VENDE
"La Universal"
Damos facilidades en el pago.
Entrega inmediata
Catedral 1131

GRATIS!!
ZAPATOS Y CARTERAS
hemos tenido durante toda la semana con nuestro insuperable producto
"CUERIN"
No se quiebra, no mancha, no destiñe.
"CUERIN" \$ 1.80
EL FRASCO
21 DE MAYO 557 — OFICINA 15

JARABE BARÉ
(SIROP BARÉ)
al Sulfocresolato de cal
TODAS LAS VENTAJAS
DE LA CREOSOTA SIN
SUS INCONVENIENTES
SEDATIVO de la TOS
POR ANTISEPSIA PULMONAR
Sin narcótico — Sin intolerancia
LITERATURA Y MUESTRAS PREVIAS DEMANDA
LABORATORIOS CLIN
COMAR & C^o — Farmacéuticos de 1.ª clase — Proveedores de los hospitales.
PARIS — 19 rue de Valenciennes — SANTIAGO DE CHILE — Bulnes & Urrutia, Avda. del 21-111

Una receta para limpiar, teñir o cambiar de color el calzado, carteras, etc.

Con las lluvias el calzado o carteras, aun cuando estén nuevos, se manchan y no hay en el comercio tintes o pastas que vengán a volver esos artículos a su verdadero color primitivo.

La TINTORERÍA "ALEDO", PASAJE BALMACEDEA, en Huérfanos, frente Gath y Chaves, tiene a la venta los TINTES "ALEDO", el último producto que usan los curtidores y fabricantes de calzado del país.

Si usted por sí mismo no desea hacer su teñido, el establecimiento



CONOZCA NUESTRA INDUSTRIA Y VISITENOS
Con los tintes "Aledo" dejamos flamante zapatos y carteras, en colores de moda insuperables. No se manchan con el agua ni se desdibujan.
Somos abastecedores de las principales Curtiembres y Fábricas de Calzado del país.
ALMACEN DE VENTAS Y SALON DE TENDIDOS DE LA TINTORERÍA "ALEDO"
PASAJE BALMACEDEA N.º 9.
HUÉRFANOS, FRENTE A GATH Y CHAVES.



Señora Lola Holguín de Larrea, esposa del Excmo. Ministro del Ecuador en Chile, señor don Carlos Manuel Larrea, cuyo aniversario patrio será celebrado hoy. El señor Larrea junto con su distinguida esposa han sabido granjearse grandes simpatías entre nosotros durante su permanencia en nuestro país.

MUSICA

ANOCHÉ LLEGO A SANTIAGO LA COMPAÑIA LIRICA OFICIAL

Mañana se presentará en el Municipal con "Aida"



Algunos de los artistas a su llegada a la Estación Mapocho

En un tren especial, que llegó a la Estación Mapocho, a las 11 horas, arribaron anoche a la capital los elementos que integran la gran Compañía Lírica Oficial, contratada por el Gobierno, para hacer la temporada de fiestas patrias en el Teatro Municipal.

Este conjunto lírico está formado por doscientas treinta personas y acaba de terminar, con extraordinario éxito, una serie de treinta funciones en el Teatro Municipal de Lima.

En la Estación del Norte, esperaban la llegada de los artistas de la Lírica, numerosas personas, contando los representantes de la Empresa de nuestro primer coliseo, periodistas y las familias de los elementos chilenos, que forman parte en esta Compañía. Como se sabe, tanto los coros, como el cuerpo de baile y la orquesta están formados por personal chileno.

El Director Artístico del Municipal, señor Alfredo Rengifo, se manifestó complacido del éxito alcanzado en Lima por el conjunto

Trained nurses
BRITISH OR AMERICAN
Two required for Hospital in Pampa Apply.
Casilla 49-D — Santiago
8215 — Vs. 10 As.

ALFOMBRAS
Precios mas bajos en
LA RIOJANA
ESTADO 64 — BLANCO Hnos. y Cía.

MUSICA

Pasado mañana llega la gran artista Alice Ehlers

Mañana Domingo, se embarca en Buenos Aires, para llegar a Santiago, el lunes en la noche, la distinguida y universalmente conocida artista alemana Alice Ehlers, una de las más notables clavecinistas contemporáneas, discípula de la gran Landowsky y al mismo tiempo su única competidora en los centros musicales europeos.

Sabemos que en la estación será esperada por un núcleo de nuestros aficionados y personas de nuestra ciudad.

El gran concierto del Conservatorio Nacional

Para hoy a las 18 horas se anuncia el concierto que el Conservatorio Nacional de Música, ha preparado con diferentes números vocales e instrumentales a cargo de los alumnos del establecimiento.

- El programa, que consultamos los trozos que anotamos a continuación:
- 1.ª Parte**
a) J. Ph. Rameau (1733-1799). — Alas Galantes y "Plático", para orquesta de cuerdas.
b) 1.º y 2.º Músicos.
c) 1.º y 2.º Rigaudon.
Clase de conjunto instrumental y música de cámara. Prof. Carvajal.
2.ª G. Caccini (1545-1620). — Tu che ha le pene, amore. Canto, señor Abraham Siderer (I.º ciclo, 3.º año, Prof. Mansueti).
3.ª A. Corelli (1653-1713). — Adagio para violoncello y piano. Violoncello, señorita Inés Lobos (I.º ciclo, 3.º año, Prof. Bhigienti).
4.ª L. Beethoven (1770-1827). — Sonata en fa mayor, para trompa y piano.
a) Allegro.
b) Adagio. Allegro moderato (Rondo).
Trompa, señor Victor Espinosa (2.º año, II.º ciclo, Prof. Ballarín).
Piano, señor Santiago An der Fuhren.
- 2.ª Parte**
1.ª L. Beethoven. Rondo en sol mayor.
Piano, señorita Julia Searie (3.º año, II.º ciclo, Profesora señora Bindehoff).
2.ª G. F. Handel (1685-1759). — Grave y Allegro de la Sonata en sol di menor. Se ha escogido esta obra porque se presta para el cumplimiento de todo el conjunto.

Señora!!
PARA LA TEMPORADA LIRICA
LLAMAMOS SU ATENCION SOBRE LA EXHIBICION DE LOS ÚLTIMOS MODELOS EN
PEINADOS
RESERVE SU HORA CON ANTICIPACION
SECCION ESTETICA FEMENINA, TERCER PISO
Gath y Chaves

Estación Radiotelefónica
TELEFONO N.º 89648
DE "LA NACION" OFICINA CASTILLO
C. M. A. O.

PROGRAMA DE HOY
CONCIERTO OFRECIDO POR LA
CASA HANS FREY
ESTADO N.º 196
DISCOS

Brunswick	Nacional
1 3861 "Serenata", de Schubert.	1 4251 "Araguaya", de Zambra.
2 4097 "Oriental", Violín.	2 89 504 "Clavina", de Zambra.
3 3211 "Danza Española", Tango.	3 89 505 "El Conquistador", de Zambra.
4 15-11 "Manon", El Sueño.	4 88 508 "El Conquistador", de Zambra.

PROGRAMA DODGE BROTHERS
Ofrecido por la Casa HESA y Cia. Ltda., Importadora de los modelos DODGE BROTHERS y camiones GRAMM DODGE BROTHERS hoy DODGE BROTHERS

PROGRAMA RADIO SERVICE
Técnicos Especialistas
Aparatos y accesorios de calidad
DELICIAS N.º 1429, ENTRE AMUNATEO Y SAN MARTIN

CONCIERTO "LA NACION"
DE 21 1/2 A 23 1/2 HORAS

1. ROMANZA, de Sibelius, solo de piano por la señorita Zambra.
2. SERENATA, de Schubert, por Louis Kautzman y el señor Zambra.
3. POLICHINELA, de Kreisler, solo de violín por el señor Zambra.
4. EL DIALOGO DE LOS PRIMOS, de José de Eschwege, cantado por la señorita Zambra y el señor Zambra.
5. TRISTEZAS DE AMOR, de Mejo Cruz, cantado por el señor Zambra.
6. ALIADO, de Carmen Moreno.
7. CLAVES MENDOCINOS, Zambra cantado por el señor Zambra.
8. HORA OFICIAL.
9. DANZA ESPAÑOLA, de Granados, solo de violín por el señor Zambra.
10. NOCTURNO, de Heide, solo de piano por la señorita Zambra.
11. CORAZON, CORAZON, cantado por la señorita Zambra.
12. ORIENTAL, solo de violín por el señor Zambra.
13. BESOS A OSCURAS, solo de piano por el señor Zambra.
14. OTONO, de Chamade, solo de piano por el señor Zambra.
15. VALS CAMPESINO, Vals cantado por el señor Zambra.
16. EL SUERO, cantado por el señor Zambra.
17. FUE AL ATARDECER, cantado por la señorita Zambra.
18. DANZA ESPAÑOLA LOGICO.
19. BOLETIN METEOROLOGICO.
20. INFORMACIONES DE ULTIMA HORA.
21. VINO TINTO CON SIFON, cantado por el señor Zambra.
22. TARTAR.
23. UN ESBOZO, de Dubois, solo de piano por la señorita Zambra.
24. EL HUNDIMIENTO DEL ANGOLOS, cantado por el señor Zambra.
25. PAISAJE DE INVIERNO, de Samuel A. Lillo, cantado por el señor Zambra.
26. NORITA ZANELL.
27. ESTOY QUE ME MUERO, cantado por el señor Zambra.
28. TARTAR.
29. MANON, El Sueño, cantado por el señor Zambra.

EN ESTA RADIO ESTACION SE EMPLEA UNA MAGNIFICA MARCA DE INTERPRETACION MARCA DODGE BROTHERS. WELFER, ARTHUR PRAT N.º 16 IMPORTE

EXITO TRIUNFAL DE LA SUPREMA OBRA DE ARTE FRANCES

Principal

LOS PECADOS DEL DESEO

Francisco y Felix Sanfuentes Smith
Especial y Noche
(PLATEAS: \$ 4.40)
(SOLO PARA MAYORES)
ORQUESTA GRAZIOLI

MARAVILLOSA SUPER-PRODUCCION GAUMONT, BASADA EN LA CELEBRE NOVELA

Andrés Cornelis

DEL GRAN ES-
CRITOR FRANCES

Paul Bourget

Impresionante drama pasional por la linda

CLAUDE FRANCE

MANANA MATINEE

PLATEAS: \$ 3.30

LA FAMOSA NOVELA
de LEON TOLSTOI

LOS COSACOS

POR EL GALAN DE MODA

JOHN GILBERT

FORMIDABLE DRAMA
DE AMOR DE LA RUSIA
ZARISTAMARTES EN EL PRINCIPAL
REGINALD DENNYEL IDOLO DE TODOS LOS PUBLICOS EN SU ESTUPENDA CREACION, JOYA ESPECIAL
UNIVERSAL, SOLO PARA MAYORES

UN PAJARO DE CUENTA



reprise hoy en La Comedia "En las sombras del Harem"

PELUQUERO PARA SENORAS (COI-
FEUR POUR DAMES) LAS FUNCIONES DE
MANANA

hoy dos funciones, la primera a las 8 y la segunda a las 10 y media. La obra es una comedia en tres actos, escrita por el autor francés, y es muy interesante. En la noche está llena de gracia y de gracia. En la noche está llena de gracia y de gracia.

estreno de la revista nacional "Jugareta", en el Santiago

HOY IRA EN VERMOUTH Y NOCHE, PRECEDIDA DE
"ARRIBA EL TELON"

bien ensayada, con buenos trajes y decorados, y María Corio ha puesto evoluciones y baillables graciosos. Algunos de ellos fueron obligados al bis, a lo que no ha sido ajena la agradableidad de la partitura de Julio Leyton.

En la noche se repone "Malhaya tu corazón", la bonita obra original de Alejandro Flores. Como fin de fiesta, habrá canciones por Carmen Moreno de Flores, la distinguida estilista chilena que tantos aplausos ha conquistado en nuestro país como en el extranjero.

En la noche se repone "Malhaya tu corazón", la bonita obra original de Alejandro Flores. Como fin de fiesta, habrá canciones por Carmen Moreno de Flores, la distinguida estilista chilena que tantos aplausos ha conquistado en nuestro país como en el extranjero.

"LA NACION"

Suscripción anual \$ 95.00
semestral 50.00
trimestral 27.00

Las suscripciones se sirven a contar desde cualquiera fecha del año.

"LOS TIEMPOS"

Suscripción anual \$ 48.00
semestral 26.00
trimestral 14.00

Las suscripciones se sirven a contar desde cualquiera fecha del año.

Independencia

MARQUIS D'EON

POR LIANA HAID Y MONNA MARIS

Y "20 MIL LEGUAS DE VIAJE SUBMARINO"

(SOLO PARA MAYORES)

T-X.

"El proceso de Mary Dugan" se estrenará en el Teatro Imperial

El Teatro Imperial, que está empeñado en una campaña pro-buen teatro, y cuya dirección no escatima esfuerzos para corresponder a los crecientes favores que le dispensa el público, ha decidido estrenar en la noche del miércoles 14, la famosa obra de Bayard Veiller, titulada "El proceso de Mary Dugan", y que en estos momentos preocupa la atención general.

Esta obra lleva más de dos años de representaciones consecutivas en los Estados Unidos; en París se representa desde el 17 de enero del presente año; en España, se han formado ocho compañías para ponerla en escena, y en Buenos Aires, está dándose desde hace tres meses.

Vilches y Flores no harán juntos "El proceso de Mary Dugan"

Ojalmente ayer nos ha sido comunicado que las Compañías de Vilches y Flores, no harán juntos la obra "El proceso de Mary Dugan", por dificultades ajenas a las buenas ideas de ambas Empresas.

Ya se habían empezado los ensayos de dicha obra en conjunto por ambas Compañías, pero hemos sabido, según nos comunica la Empresa Clara y Pérez, que el señor Flores, al tener la responsabilidad de la obra sola, tendrá a su cargo el papel de Jimmy Dugan, de gran importancia y simpatía.

EL MIERCOLES DEBUTARA DE LA CANTERA EN EL IMPERIAL CON "EL AMIGO TEDDY"

Podemos asegurar que se aguarde con interés el estreno de la Compañía de Comedia Moderna "Julian de la Cantera", anunciada para la noche del miércoles en el Teatro Imperial.

Se trata de un conjunto homogéneo, muy disciplinado, que presenta las obras en forma irreprochable. Darán reales a los espectadores del Imperial, los fines de fiesta de Gabriela y Totó Ubbila, dos intérpretes de tanto que gustan al público. El estreno de la Compañía se hará con "El amigo Teddy", que de

HOY:
PLATEA: \$ 2.20
Programa doble monstruoso: Buster Keaton en la comedia gigante
El del ojo de vidrio

EL VENGADOR
ultra sensacional drama de aventuras por Ted Wells

MANANA
Matinée quintuple:
20,000 LEGUAS DE VIAJE SUBMARINO,
TARZAN EL MAGNO y otras cosas.

Vermouth y noche:
MARQUIS D'EON
EL FANATICO

Lunes: Día Popular.
Platea: \$ 1.00 T-X

AVISE UD. EN LOS ECONOMICOS DE "LA NACION"

ENCARNA MARZAL

Los diarios limeños nos traen noticias del éxito de Encarna Marzal, tonadillera española, que en plena juventud tiene en España el cartel de Raquel Meller y otras eminencias del género frívolo.

HOY DEBUTARAN
LOS 4 GAUCHOS
EN EL NACIONAL

Ante teatro lleno debutaron ayer en las dos funciones del Teatro Nacional "Los cuatro Gauchos", número

"Calamina" o "El bandido de las pampas", se estrena hoy en el Teatro Imperial

La Compañía de Dramas, Comedias y Sainetes que dirige Pepe Rojas y Pedro Sierra, ofrece hoy sus penúltimas funciones en el Teatro Imperial.

Como es costumbre, los sábados, hoy se hace un estreno absoluto en biografía.

Para mañana, el Imperial anuncia tres funciones: en matinee, la obra "Hanso bruto", sainete cómico de "Hanso bruto"; en vermouth, "El pibe del cabaret", por La Bayeto, y en nocturna, velada en honor y despedida de la Compañía.

CHILEAN CINEMA CORPORATION
presentaLA ESTRELLA
DE LA DANZA

LA PELICULA DE LA EMOCION Y EL SENTIMIENTO

CREACION DRAMATICA DEL MAS BRILLANTE ELENCO DE ASTROS

HELENE COSTELLO, WARNER OLAND
MONTAGU LOVE, CLYDE COOK

IMPERIO
MIERCOLES 14

¡SOLO REPETIMOS LAS PELÍCULAS QUE GUSTAN! Y ES INDISCUTIBLE
QUE AVER GUSTO MUCHÍSIMO

SALA IMPERIO

INTERNACIONAL CINEMATOGRAFICA.

VERMOUTH 18.40
NOCTURNA 21.40
(SOLO PARA MAYORES)

LA ESCLAVA DE PLATA

ORQUESTA
GRAZIOLI

EL EMOCIONANTE DRAMA DE LA MADRE QUE SACRIFICA SU HONRA PARA SALVAR LA DE SU HIJA, A QUIEN NO SUPO LIBRAR DE LAS TENTACIONES DEL DINERO

IRENE RICH
ACTRIZ QUE EMOCIONA.

AUDREY FERRIS
LA FLAPPER MORENA.

HOLMES HERBERT
EL ACTOR SOBRESALIENTE.

PRONTO: "KISS ME" (BESAME) — LA PELÍCULA MÁS SIMPÁTICA — "KISS ME" (BESAME), POR ANNY ONDRA.

MAÑANA MATINEE
PARA GRANDES Y CHICOS
COLOSAL PROGRAMA
COMICO N. V.
Y LA LINDA AVENTURA
"La Ley de las Ma-
tañas".
A LOS NIÑOS
¡OBSEQUIAREMOS!
LA ENTRETENIDA RE-
JACK
PASTILLAS AMERICANAS

COLISEO

El Teatro más hermoso, cómodo y concurrido de Chile.

A. PRAT
Y
AVENIDA
MATTA

EL TRAGICO Y DOLOROSO
DRAMA DE AMOR EN MEDIO
DE UN TORBELLINO ENLO-
QUECEDOR DE PLACERES,
DIVERSIONES Y LINDAS MU-
JERES.

Y DELITOS DE AMOR

MOULIN ROUGE

HONDO DRAMA DE CRUEL
REALISMO QUE ABRE LOS
OJOS A LA INEXPERTA JU-
VENTUD MODERNA, POR

MAY Mc AVOY

MUNDIAL y COLON

PLAZA
ALMAGRO

RAMON NOVARRO

PLAZA
ECUADOR

Y LA FANTASTICA Y
SENSACIONAL SU-
PER PRODUCCION
BASADA EN
LA NOVELA DE
JULIO VERNE

20 Mil Leguas de Viaje Submarino

EN EL DRAMA DE
UN HOMBRE QUE
LES "EMBORRA-
CHABA LA PER-
DIZ A LAS MU-
JERES".

CIERTO DON JUAN

VICTORIA HOY

ESPECIAL Y NOCHE
(Sólo para mayores de 15
años, no recomendable pa-
ra señoritas)

EL PECADO DE LOS PADRES

LA MEJOR CREACION
DEL FAMOSO ACTOR
— DRAMATICO —

EMIL JANNINGS

LA PELÍCULA QUE MÁS
HA GUSTADO EN ES-
TE AÑO



Teatro Recoleta

SOLO PARA MA-
YORES

Música especial.

HOY - MARQUIS D'EON

EL RECOLETA le hace un llamado
al público para decirle que hoy el
espectáculo que ofrece es excepcio-
nal, grandioso, estupendo.
Nadie debe dejar de ver las dos
obras que esta tarde y esta noche
presenta el RECOLETA.

PUBLICO: está ante una obra
monumental, super-extraordinaria,
magnífica. No dejéis de verla.

El Recoleta os llama
y el Recoleta no en-
gaña nunca

HOY EL RECOLETA BATE UNO DE SUS HABI-
TUALES RECORDS

PRESENTA DOS GRANDES OBRAS, DOS PELÍCULAS QUE ASOMBRAHAN AL PÚ-
BLICO, QUE SERÁN DOS SUCEOS ESTUPENDOS, SENSACIONALES Y MAGNÍFICOS.
"MARQUIS D'EON", por la genial y encantadora LIANA HAID, la mujer de las gran-
des pasiones y los amores honrados y la amable comedia de Conrad Nagel y May Mc
Avoy.

EL AMIGO DE MI MARIDO

El que quiera hoy pasar un rato agradable y conocer el último hábito de la cine-
matografía mundial, debe ir al RECOLETA. Allí se le espera a todo el mundo con agrado.



HOY ACTUALIDADES "LA NACION"

EDITADAS POR ANDRÉS FILM
N.º 133, TEATRO VICTORIA — SEPTIEMBRE
N.º 135, TEATRO DIEGOCHOC
N.º 137, TEATRO IDEAL CINEMA.

GUIA DEL ESPECTADOR

TEATROS

CARRERA.—Compañía Nacional de Comedias Alejandro Flores.—Vermouth: La Malvada, de Miguel Escudero. Noche: Malvada tu corazón, de Alejandro Flores.
COMEDIA.—Compañía Ernesto Vilches.—Vermouth: Peluquero para Señoras. Noche: En las sombras del Harem.
IMPERIAL.—Compañía Chilena de Drama, Comedia y Sainete Pepe Rojas.—Vermouth y noche: El Calamita, o El bandido de las Pampas, estreno de Roberto López Méndez.
SANTIAGO.—Compañía de Revistas Chilenas.—Vermouth y noche: Arriba el Telón y Jugareta.

CINES

APOLLO.—Vermouth y noche: La Máscara de Hierro, por Douglas Fairbanks, y programa cómico Mark Bennett.
ATENAS.—Vermouth y noche: El Corazón de Maryland, por Dolores Costello, y El del ojo de vidrio, por Buster Keaton.
AVENIDA MATTA.—Vermouth y noche: El Marqués D'Eon, por Liana Haid.
AVENIDA MATTA.—Vermouth y noche: Delitos de Amor, por Mary Mc Avoy, y Esposas Desdichadas.
BRASIL.—Vermouth y noche: El del ojo de vidrio, por Buster Keaton, y El Fanático, por Jean Herscovit.
CAPITOL.—Vermouth y noche: Los conquistadores del aire, por George Sidney, y Nada más que un marido.
CLUB DE LA UNIÓN.—Vermouth: El del ojo de vidrio, por Buster Keaton.
COLISEO.—Vermouth y noche: Moulin Rouge y Delitos de Amor.
COLON.—Vermouth y noche: Cierto, Don Juan, y Veinte mil leguas de viaje submarino.

COUSINO.—Vermouth y noche: Los conquistadores del aire, por George Sidney, y Bajo el signo de la Aventura.
DELICIAS.—Vermouth y noche: Moulin Rouge y El Capitán Blake (3.a).

DIEGOCHOC.—Matinée: Madame Sans Gêne, por Gloria Swanson, y programa cómico. Vermouth y noche: Delito de Amor, por May Mac Avoy, y comedia.

DIEZ DE JULIO.—Vermouth y noche: El Barón Gitano, por Lya Mara, y El Paraíso Imaginario.

ELECTRA.—Vermouth y noche: Esposas Desdichadas, por Mary Astor, y La Proscrita.

ESMERALDA.—Vermouth y noche: La Máscara de Hierro, por Douglas Fairbanks, y Amarcordos oslites.

EXCELSIOR.—Matinée rotativa. El sexo fuerte. El terror de Cherokee. Vermouth y noche: Cierto, don Juan, Delito de Amor, y El Hijo del Bandido.

FRANKLIN.—Vermouth y noche: Su hijo el héroe; Tarzán el magno (2.a) y El fantasma de media noche.

HIPPODROME CIRCO.—Matinée: Lealtad, por el perro Ranger. Vermouth: El Reportero de Hollywood. Noche: Box. Carretero y Dinamita Jackson.

IDEAL CINEMA.—Vermouth y noche: Hora secreta, por Pola Negri; El Barco Infernal (fin); El sorro azul (3.a); y Agencia matrimonial.

IMPERIAL.—Vermouth y noche: La Rosa de Irlanda, por Nancy Carroll.

INDEPENDENCIA.—Vermouth y noche: La Esclava de Plata, por Irene Rich.

IRIS.—Vermouth y noche: Cierto, Don Juan, por Ramón Novarro.

LITORRE.—Vermouth y noche: Cierto, Don Juan, por Ramón Novarro; El Barco Infernal (fin); Las Aventuras de Tarzán (3.a) y programa cómico.

MINERVA.—Vermouth y noche: La Princesa Maniquí, por Monna Maris, y Tarzán el magno (2.a).

MUNDIAL.—Vermouth y noche: Cierto, Don Juan, y Veinte mil leguas de viaje submarino.

NACIONAL.—Vermouth y noche: Ruth la Relámpago (1.a); Marquis D'Eon, por Liana Haid; variedades por Los cuatro Gauchos.

NUOVA.—Vermouth y noche: El del ojo de vidrio, por Buster Keaton y Tarzán el magno (1.a).

O'HIGGINS.—Vermouth y noche: El fanático, por Malcolm Mc Gregor, y La Mujer Maldita.

POLITEAMA.—Vermouth y noche: Buster Keaton en El ojo de vidrio, y El Vengador.

PRINCIPAL.—Vermouth y noche: Los pecados del deseo, por Claude France.

PROVIDENCIA.—Vermouth y noche: El Marquis D'Eon, por Liana Haid.

RECOLETA.—Vermouth y noche: Marquis D'Eon, por Liana Haid, y El amigo de mi marido, por Conrad Nagel.

REPUBLICA.—Vermouth y noche: En primera ventura, por Colleen Moore, y Por la dama y el dinero.

ROGELIO UGARTE.—Vermouth y noche: El Capitán Blake (3.a), y Los Cosacos, por John Gilbert.

SAN MIGUEL.—Vermouth y noche: El Capitán Blake (3.a); Tarzán el magno (1.a), y El del ojo de vidrio.

SEPTIEMBRE.—Vermouth y noche: Moulin Rouge, y Mascarada de amor.

SPLENDID.—Rotativas de 3 a 5. Cuidado, jovencita, por Dorothy Mackall. Vermouth y noche: El despertar, por Vilma Banky.

VICTORIA.—Vermouth y noche: El Pecado de los Padres, por Emil Jannings.

TEATRO CLUB DE SEÑORAS

COMPANIA 1263

Hoy, a las 8 en punto: Estreno de la maravillosa cinta en 12 actos y de gran arte, interpretada por famosos actores:

"LA ROSA DE IRLANDA"

Se ruega llegar a la hora indicada. La orquesta del maestro Davalos, compuesta por señoritas, ejecutará admirables tientos para esta exhibición.

PRECIOS DE COSTUMBRE
Mañana Domingo: "EL VERDADERO CIELO".—Martes, "MAR-
QUIS D'EON".—Jueves, "LA MÁSCARA DE HIERRO".—Sábado,
"EL DESPERTAR".

AVISE UD. EN LOS ECONOMICOS
DE "LA NACION"



OTRO TRIUNFO APLASTANTE LA MAS LINDA ARTISTA EN EL MAS BELLO FILM

La primera película para "ARTISTAS UNIDOS" que lleva como estrella principal a

Despertar

VILMA

BANKY



SPLENDID

HOY

ESPECIAL Y
NOCHE
SOLO PARA MA-
YORES DE 15 AÑOS

BOLETERIAS DESDE
LAS 10 A. M.

Rotativas
CUIDADO JOVENCITA"
POR
DOROTHY
MACKAILL
\$ 2-

TEATRO MUNICIPAL

TEMPORADA LIRICA OFICIAL

AIDA

Con esta obra, debutará la Compañía Lírica
Mañana Domingo a las
9.30 P. M.

Las entradas están a disposición del pú-
blico en la Boletería del Teatro, desde hoy sába-
do a las 10 A. M.

T-10-ag.

"LOLA LA LOCA"
SERA LA LOCURA
DEL DIA

La película más simpática, in-
teresa y graciosa de esta tem-
porada será indudablemente "Lola
La Loca", esta simpática, en la que
se ve al espíritu, la elegancia, la
gracia y el buen gusto. Lillian Har-
vey, artista deliciosa, joven, fasci-

nadora, hace el papel principal y luce
su temperamento admirable hacien-
do tan pronto una ingenua hija de
familia como una bailarina gitana.
La obra se estrena el viernes en el
Principal.

"LOLA LA LOCA"
ES COMO PARA
VOLVERSE LOCO

Nada tan gracioso y tan fino, tan
espiritual y tan agradable como el

Teatro Comedia

Compañía de Comedias Españolas

ERNESTO VILCHES

HOY - SABADO - HOY

Veracruz - La divertida comedia

"EL QUEQUERO PARA SEÑORAS"

(Coffeur pour dames)

Truena admirable de Vilches.

Veracruz - La incomparable obra es-

tremada "EN LAS SOMBRAS DEL

RAYO", montada con lujo extra-

ordinario e interpretada brillan-

temente por Ernesto Vilches y su Com-

pañía - Localidades para hoy y ma-
ñana en venta desde las 10 horas.
T.-X.

Teatro Santiago

Compañía de Revistas Chilenas

HOY - SABADO - HOY

Veracruz y noche - Notable exi-

to en las revistas: "ARRIBA EL TE-

ATON" de Castro Galarín y Roberto

García; "YUGARETIA" de Ovalle,
Cáceres y Leyton.

Mañana, tres grandes funciones.

Mañana regular a mitad de pre-

cios.
T.-X.

CARNET

Metro Goldwyn Mayer

Este carnet público diariamente la

lista de rubricadas películas que se

exhiben en el día, convalidando el ter-

cero respectivo. Convalida con este

voucher el interés del público que

verá mayor facilidad para sa-

ber dónde hallar producciones de

la METRO GOLDWYN MAYER, la marca

más prestigiada del mundo.

EXHIBICIONES DE HOY:

"EL DEL OJO DE VIDRIO", por Buster Keaton y Mar-

celine Day, Vermouth y noche en los teatros POLITEAMA,

BRASIL, IMPERIAL, RUROA, SAN MIGUEL y ATENAS, Ver-

mouth en el teatro del CLUB DE LA UNION.

"CIERTO DON JUAN", por Ramón Novarro, Marceline

Day, Buster Keaton y Carmel Myers, Vermouth y noche en

los teatros IRIS, MUNDIAL, COLON, LATORRE y EXCEL-

SIO.

"LOS COSACOS", por John Gilbert, Renée Adorée y

Gladys, Vermouth y noche en el teatro ROGELIO

DART.

"HADA MAS QUE UN MARIDO...", por William Hal-

low, Josephine Dunn y Ricardo Cortés, Vermouth y noche en

el teatro CAPITOL.

"BAJO EL SOL DE LA AVENTURA", por Tim Mc Coy,

Vermouth y noche en el teatro COUSIRO.

Teatro República

PROGRAMA DOBLE. SOLO PARA MAYORES.

Estreno First National Pictures:

Su Primera Aventura

POR COLLEEN MOORE

"POR LA DAMA Y EL DINERO"

POR MAY MC AVOY

develar que con el título de "Lola la
Loca", presentará el viernes próxi-
mo la U. P. A., en el Principal.
Es una cinta maravillosa por su in-
tención y por su desarrollo tan fres-
co como sorprendente.
Lillian Harvey destaca su hermo-
sura y su elegancia en la personi-
ficación del papel principal.

"LOLA LA LOCA"
ES UN AVANCE DE
LA PRIMAVERA

Fresca, primaveral, juguetona, per-
fumada de sentimentalismo y de su-
ave alegría es la cinta que con el tí-
tulo de "Lola la Loca" presentará la
U. P. A., el viernes próximo en el
Principal. Lillian Harvey, recordada
heroína de "La Casa Susana" hace
una personificación admirable en el
papel de chica ingenua que es a la
vez fogosa y enloquecedora dancista
gitana.

A los Aficionados
al Teatro y al Automovilismo
Asistan a los teatros Carrera,
Esmeralda, O'Higgins y Politeama.
Por cada 4 platos, 6 balcones o
10 galerías, se da un cupón para el
sorteo de un reglo auto
OAKLAND, importado por Brusa-
delli y Manni. El auto se exhibe en
el foyer. El sorteo será el 14 de
Septiembre. El premio será el
cupón con el número del fondo
de Concepción.

T-X

EL IRIS

PRESENTA HOY, POR ULTIMA
VEZ LAS REGIAS EXHIBICIONES
DEL NOTABLE ESPECTACULO ME-
TRO GOLDWYN MAYER

CIERTO DON JUAN
por RAMON NOVA-
RRO

Y PARA MAÑANA ANUNCIA EL GI-
GANTESCO EXITO DEL AÑO, LA
PELICULA DE LOS GRANDES
TRIUNFOS

"LA MASCARA DE
HIERRO", por DOU-
GLAS FAIRBANKS

La matinee que anuncia esta sala
para mañana es estupenda. Se ha
escogido el notable estreno "Terra",
"MASCARAS TRAGICAS" por la lin-
dísima MARY NOLAN, la formida-
ble intérprete de "La Legión Extran-
jera". Además se proyectará un re-
glo PROGRAMA COMICO UNIVER-
SAL por los grandes favoritos de
los niños, como el TATO, PIRULITA,
EL GRAN BLAS Y EL GORDITO
BUDDY.

Por la noche anuncia la más
peña popular, con "LA PRINCESA
MANIQUEL" por MONNA MARIS.

T-X

AVISE UD. EN

"LA NACION"

BRASIL

HOY:

PROGRAMA DOBLE

La cúspide de lo cómico:

EL DEL

OJO

DE VIDRIO

por

BUSTER KEATON

Y

EL FANATICO,

por Jean Hersholt y

Sally O'Neil.

T-X

REGINALD DENNY
ESTA SIENDO PER-
SEGUIDO POR CHI-
QUILLAS DE 15 A
20 AÑOS

Huye de ellas como alma que lle-
va el diablo, desesperando en todos
sus admiradores las más desconcer-
tantes conjeturas. Nadie se explica
cómo este bravo y popular muchacha
en su última y grandiosa pro-
ducción "UN PAJARO DE CUENTA"
aparece huyendo de tantas adora-
bles chiquillas que lo buscan por
cielo, mar y tierra, para devorarlo
a besos y caricias.
La elegante sala de los Hermanos
Sanfuentes se prepara para estrenar

NACIONAL

HOY:

PROGRAMA TRIPLE

Estreno de la grandiosa ac-

tural

RUTH

LA RELAMPAGO

por RUTH ROLAND,

con la iniciación del regalo

de los

\$ 750,000

MARQUIS D'EON

la película galante que usted

nunca olvidará, por LIANA

HAID y MONNA MARIS.

Variedades por los reyes del

tango:

LOS CUATRO GAUCHOS

T-X

estas últimas y colosales aventuras

del galán favorito del mundo fe-

menino, que ahora, más que nunca,

se destaca por su arrogante pre-

sencia, por sus coquetos ademanes

llenos de fineza y virilidad.

El martes 13 del presente será el

SETIEMBRE

HOY:

PROGRAMA DOBLE

La triunfal película que ha

sido aplaudida con calor:

MOULIN

ROUGE

por OLGA TSCHERKOWA,

Y

MASCARADA

DE AMOR

por CARMEN BONNI.

Programa solo para mayores

de quince años.

T-X

"LA NACION"

SUSCRIPCION ANUAL \$ 95.00
SUSCRIPCION SEMESTRAL \$ 50.00
SUSCRIPCION TRIMESTRAL \$ 27.00

"LOS TIEMPOS"

SUSCRIPCION ANUAL \$ 48.00
SUSCRIPCION SEMESTRAL \$ 28.00
SUSCRIPCION TRIMESTRAL \$ 15.00

LAS SUSCRIPCIONES SE SIRVEN A CONTAR DESDE CUAL-
QUIERA FECHA DEL AÑO.

TODA LA PASION - TODA LA BELLEZA - TODA EL ALMA DE

Greta Garbo

ESTA EN SU NUEVA CREACION DE LA MISMA CATEGORIA DE "LA TIERRA DE TODOS"
Y "DEMONIO Y CARNE"

LADAMA

MISTERIOSA

APROBADA SOLO PARA MAYORES.— NO APTA PARA SEÑORITAS.

Martes - VICTORIA



LOCALIDADES
NUMERADAS
EN
VENTA.

T. AVDA. MATTA
Teléfono 122 Matadero
ESPECIAL: 6.05 — NOCHE: 9.30

GIGANTESCO Y MONUMENTAL PROGRAMA DOBLE A BASE DE DOS ESTRENOS ABSOLUTOS EN EL BARRIO
1.a PARTE.—La bellísima Mary Astor y Lloyd Hughes en la super-producción
Esposas Desdeñadas
2.a PARTE.—May Mc Avey y Malcolm Mc Grego en la extraordinaria
DELITOS DE AMOR

La Comisión Política de la Conferencia decidió crear una Comisión de Control de la Renania, que se encargará de preparar la evacuación de dicho territorio. — Objeciones del Ministro de Territorios ocupados alemán, Herr Wirth. — Prevé una caída del Gabinete. — También le fueron asegurados a Inglaterra 32 de los 48 millones de marcos que demanda Mr. Snowden. — Conferencias entre Mr. Henderson, M. Briand y Herr Stressemann

Centenares de millones de dólares de pérdidas en Bolsa de Valores de New York

Los precios de la mayoría de las acciones experimentaron fuertes bajas.—Todo a causa del alza de la tarifa de redescuentos del Banco de la Reserva Federal de New York.— En Alemania se considera que el Banco de Inglaterra se verá obligado a alzar también su tasa bancaria.—El movimiento no afectaría al comercio alemán.—En Londres no hubo fuertes ventas

LONDRES, 9.— Se anuncia oficialmente, que las principales instituciones bancarias han sido informadas de que el Banco de Inglaterra, no considera que el alza de la tasa de redescuento de la Reserva Federal norteamericana signifique necesariamente un alza correspondiente en la tasa de este Banco.— (U. P.)

BERLIN, 9.— El redactor financiero del diario "Zeitung am Mittag", sostiene que el aumento de la tasa de redescuento en Nueva York ha sido motivado por causas políticas. Agrega que esta alza debe ser considerada como una medida de los Estados Unidos para apoyar el punto de vista francés en la Conferencia de la Haya.

Londres, 9.— añade — ha sido derrotado y ha quedado demostrado que la demanda sobre revisión de la distribución de los pagos puede ser barajada como arma efectiva.

El articulista cree que el Banco de Inglaterra no tiene otro remedio que recurrir inmediatamente, sin esperar la reunión de su Junta Ordinaria del jueves próximo, al alza del descuento.

En los círculos financieros se afirma que Alemania se sentirá apenas afectada por la situación, ya que el margen de la tasa del descuento del Reichsbank de 7 y medio por ciento, con respecto a la de 6 por ciento de Nueva York, es todavía bastante amplio para impedir el retro del capital extranjero del mercado alemán.

Sin embargo, en las primeras actividades de la Bolsa de Valores, en el día de hoy, evidentemente bajo la impresión de la medida adoptada en Nueva York, se observó cierta tendencia a la baja.— (U. P.)

Londres, 9.— El alza de la tasa del descuento por el Banco de la Reserva Federal de Nueva York ha producido muchas grandes bajas en la Bolsa de Valores de esta capital especialmente de las acciones favoritas norteamericanas.

Sin embargo, no hubo ventas fuertes. La baja de las cotizaciones ha sido hecha por los negociantes, en la mayoría de los casos, como medida de protección contra un posible torrente de ventas.

La Bolsa cerró antes de que llegaran las noticias sobre las frías ventas que se produjeron en las primeras horas de actividad de la Bolsa de Valores de Nueva York.— (U. P.)

NUEVA YORK, 9.— En los primeros minutos de sesión de la Bolsa de Valores, se constató una considerable acumulación de órdenes de venta recibidas durante la noche.

Fueron frecuentes las ventas en lotes de 5,000 a 10,000 acciones con sus precios reducidos entre 1 y 5 puntos.

Se cree que se producirá una avalancha de ventas como resultado del alza de la tasa de redescuento del Banco de la Reserva Federal, a 6 por ciento.— (U. P.)

NUEVA YORK, 9.— Centenares de millones de dólares de utilidades se perdieron en la primera media hora de actividades en la Bolsa de Valores, durante el torrente de ventas de acciones, que se ha producido en todo el país, como consecuencia del alza de la tasa de redescuento.

Las acciones de firmas fabricantes de automóviles, fueron las que experimentaron las mayores bajas. Las de la General Motors, por ejemplo, se cotizaban a 83, o sea, con 3 1/4 puntos de baja, en el primer lote de 20,000 acciones.

Esta rebaja representa una pérdida de más de 130,000,000 de dólares para el mercado.— (U. P.)

YORK, es todavía bastante amplio para impedir el retro del capital extranjero del mercado alemán.

Sin embargo, en las primeras actividades de la Bolsa de Valores, en el día de hoy, evidentemente bajo la impresión de la medida adoptada en Nueva York, se observó cierta tendencia a la baja.— (U. P.)

Londres, 9.— El alza de la tasa del descuento por el Banco de la Reserva Federal de Nueva York ha producido muchas grandes bajas en la Bolsa de Valores de esta capital especialmente de las acciones favoritas norteamericanas.

Sin embargo, no hubo ventas fuertes. La baja de las cotizaciones ha sido hecha por los negociantes, en la mayoría de los casos, como medida de protección contra un posible torrente de ventas.

La Bolsa cerró antes de que llegaran las noticias sobre las frías ventas que se produjeron en las primeras horas de actividad de la Bolsa de Valores de Nueva York.— (U. P.)

NUEVA YORK, 9.— En los primeros minutos de sesión de la Bolsa de Valores, se constató una considerable acumulación de órdenes de venta recibidas durante la noche.

Fueron frecuentes las ventas en lotes de 5,000 a 10,000 acciones con sus precios reducidos entre 1 y 5 puntos.

Se cree que se producirá una avalancha de ventas como resultado del alza de la tasa de redescuento del Banco de la Reserva Federal, a 6 por ciento.— (U. P.)

NUEVA YORK, 9.— Centenares de millones de dólares de utilidades se perdieron en la primera media hora de actividades en la Bolsa de Valores, durante el torrente de ventas de acciones, que se ha producido en todo el país, como consecuencia del alza de la tasa de redescuento.

Las acciones de firmas fabricantes de automóviles, fueron las que experimentaron las mayores bajas. Las de la General Motors, por ejemplo, se cotizaban a 83, o sea, con 3 1/4 puntos de baja, en el primer lote de 20,000 acciones.

Esta rebaja representa una pérdida de más de 130,000,000 de dólares para el mercado.— (U. P.)

NUEVA YORK, 9.— Las acciones de las compañías que explotan servicios públicos experimentaron también una fuerte baja. Los papeles de la General Electric se cotizaban a 371, o sea, con 14 puntos de baja; los de la American and Foreign Power, se cotizaban a 129, o sea, con una baja de 15 3/4 puntos; las de la American Telephone and Telegraph a 266, con baja de 15 puntos.

Las acciones de los Nash, las de la Hudson y otras firmas fabricantes de automóviles sufrieron una aguda baja.

Los papeles de la Anaconda reaccionaron en dos puntos de su nivel más bajo de 114 7/8.

Las ventas en la primera media hora, alcanzaron a una proporción correspondiente a más de 13 millones de acciones durante las 5 horas de labores de la institución.

El interés del dinero alcanzó a 5 por ciento.

Después del primer torrente de ventas, las compras de los cazadores de ganancias redujeron algo las bajas de precio de las acciones.— (U. P.)

NUEVA YORK, 9.— La campaña de la Reserva Federal contra la especulación, notablemente aumentada en los últimos seis meses, como lo demuestra el hecho de que los préstamos a los corredores hayan alcanzado ayer a más de 6,000 millones de dólares por primera vez en la historia de la Bolsa de Valores, culminó ese mismo día con el aumento de la tasa de redescuento a 6 por ciento.

Los círculos financieros interpretan la acción de la Reserva Federal en diversas formas.

Algunos hacen notar que el alza viene en los momentos en que el financiamiento de las cosechas de otoño insinuaria condiciones más liberales de crédito, con lo cual se indica que el fin principal de la Reserva Federal ha sido contrarrestar la expansión normal de los negocios en la Bolsa de Valores, como resultado de la prosperidad sin precedentes del país.

Se calcula que antes de que se iniciara la reacción hacia el alza y, antes de que los negociantes experimentados empezaran a recoger sus papeles la depreciación de los 12 millones de acciones de la American Telephone and Telegraph, hizo bajar el valor del mercado en ciento ochenta millones de dólares.

Las de la General Motors se depreciaron en ciento cuarenta millones de dólares, en sus 43 1/2 millones de acciones.

Con las de la U. S. Steel el valor del mercado cayó en sesenta millones de dólares; con las de la General Electric en 98 millones; con las de la firma Packard, en 72 millones; con las de la Westinghouse Electric, en 16 millones; con las de la Kennecott Copper, en 45 millones; con las de la Du Pont de Nemours, en cincuenta millones; con las de la Anaconda, en 49 millones; con las de la American Power and Light, en 22 millones; con las de la New York Central, en veinte millones; con las de la Unión Carbide, en cuarenta millones; con las de la North American en treinta millones, y con las

NUEVA YORK, 9.— En la Bolsa de Valores se produjo una ligera tendencia al alza en la mañana, debido a la decisión de la Junta de la Reserva Federal de Nueva York, en reducir simultáneamente su proporción de compra de letras de 5 1/4 a 5 1/8 por ciento. Los hombres de negocios interpretan esta decisión como una indicación del deseo de proporcionar créditos fáciles a la industria y las cosechas durante el otoño.

Las Bolsas de Valores de Chicago, Cleveland, Detroit y de otras partes del país, reaccionaron en forma análoga, aunque quizás en menor proporción que en la de esta ciudad.

Los hombres de negocios de aquí y de toda la nación, creyendo que la Reserva Federal trata de restringir los créditos, haciendo más difíciles las transacciones sobre acciones, acordaron deshacerse de sus stocks de acciones a un tipo alto de interés, más bien que conservarlos.

Se calcula que antes de que se iniciara la reacción hacia el alza

COMO SE JUZGA EN LOS CIRCULOS FINANCIEROS NORTEAMERICANOS LA ACCION DE LA JUNTA DE LA RESERVA FEDERAL, AL ALZAR LA TASA DE REDESCUENTOS

(Correspondencia cablegráfica de Alberto Zalamea, exclusiva para "La Nación")

NUEVA YORK, 9.— La campaña de la Reserva Federal contra la especulación, notablemente aumentada en los últimos seis meses, como lo demuestra el hecho de que los préstamos a los corredores hayan alcanzado ayer a más de 6,000 millones de dólares por primera vez en la historia de la Bolsa de Valores, culminó ese mismo día con el aumento de la tasa de redescuento a 6 por ciento.

Los círculos financieros interpretan la acción de la Reserva Federal en diversas formas.

Algunos hacen notar que el alza viene en los momentos en que el financiamiento de las cosechas de otoño insinuaria condiciones más liberales de crédito, con lo cual se indica que el fin principal de la Reserva Federal ha sido contrarrestar la expansión normal de los negocios en la Bolsa de Valores, como resultado de la prosperidad sin precedentes del país.

Se calcula que antes de que se iniciara la reacción hacia el alza

Otros aprueban tal actitud, creyendo que está destinada únicamente a combatir la especulación en la Bolsa, y desviar así el dinero hacia fines comerciales y agrícolas.

Las opiniones sobre los posibles efectos de la decisión en la Bolsa de Valores, son igualmente divergentes.

Mientras unos temen que se produzca un derrumbe sin precedentes, otros confían en que las mancomunidades y las instituciones bancarias que apoyan las diversas acciones, recurrirán a todos los recursos para resistir el temporal.

Este último grupo pone de relieve el hecho de que cuando la tasa de redescuento fué elevada de 4 1/2 a 5 o.o hace de esto un año, las acciones marcaron nuevos records en sus aumentos de precio.— ALBERTO ZALAMEA.

de la Standard Oil of New Jersey en 24 millones.— (U. P.)

NUEVA YORK, 9.— La Bolsa de Valores cerró después de uno de los peores días que se registran en la historia de Wall Street.

Los precios de la mayoría de las acciones disminuyeron considerablemente a pesar de las repetidas tentativas de reacción.

En total fueron vendidas hoy cinco millones de acciones.

Todas las acciones activas cerraron con precios más bajos, llegando a pérdidas hasta 19 puntos para algunas de ellas.— (U. P.)

NUEVA YORK, 9.— En la sesión de hoy de la Bolsa de Valores las acciones de la General Electric bajaron 15 puntos, cerrando a 364; las de la U. S. Steel bajaron 7 3/8 cerrando a 213 1/2; las de la General Motors bajaron 2 7/8, bajaron 6 5/8, cerrando a 113 1/4.

Las acciones de las compañías que operan servicios públicos experimentaron una aguda baja. Las de la American and Foreign Power bajaron 11 3/8, cerrando a

DEPARTAMENTO DE AGRICULTURA

Se anuncia que el Departamento de Agricultura ha recibido noticias de que el cultivo de algodón en el sur de los Estados Unidos, está sufriendo graves pérdidas a causa de la sequía.

Se estima que las pérdidas en el cultivo de algodón en el sur de los Estados Unidos, podrían alcanzar a más de 100 millones de dólares.

Se espera que el Departamento de Agricultura tome medidas para aliviar la situación de los agricultores afectados por la sequía.

Se anuncia que el Departamento de Agricultura ha recibido noticias de que el cultivo de algodón en el sur de los Estados Unidos, está sufriendo graves pérdidas a causa de la sequía.

Se estima que las pérdidas en el cultivo de algodón en el sur de los Estados Unidos, podrían alcanzar a más de 100 millones de dólares.

Se espera que el Departamento de Agricultura tome medidas para aliviar la situación de los agricultores afectados por la sequía.

UN HOMBRE QUE SE SIENTE FELIZ

Entre Ríos, Argentina.— "Les escribo para hacerles saber que el Sexocrin ha devuelto mi salud y felicidad".

"Hacia más de un año que había disminuido mi vigor juvenil siempre nervioso, olvidándome de hechos recientes y con un intenso dolor de riñones. Cuando hacía un pequeño esfuerzo mental o quería concentrar, me ponía fuera de tono".

"Ahora me siento con todos los atributos de un hombre de mi edad".

SEXOCRIN

Se encuentra de venta en las principales Boticas y Droguerías.

El folleto "Decaimiento Mental y Viril y su tratamiento Glandular" explica con más detalles casos similares y puede obtenerse escribiendo a la Agencia de la Glandular Laboratories, Casilla 28-V, Valparaíso.

Otros Productos Glandulares de eficacia:

SEXOCRIN - HEMBRA: Especialmente para la mujer. Evita dolores periódicos y la rejuvencencia.

ADROSIL: El tratamiento moderno del REUMATISMO.

HYP0-SEXOCRIN: Inyecciones para casos rebeldes de falta de vigor y pobreza de sangre, siendo aplicadas con frecuencia por los médicos.

Base: Adrenal, Tiroides. Cab.—X.

SEXOCRIN

SEXOCRIN

SEXOCRIN

SEXOCRIN

SEXOCRIN

SEXOCRIN

SEXOCRIN

SEXOCRIN

SEXOCRIN

SEXOCRIN

SEXOCRIN

SEXOCRIN

SEXOCRIN

SEXOCRIN

SEXOCRIN

SEXOCRIN

SEXOCRIN

SEXOCRIN

SEXOCRIN

SEXOCRIN

SEXOCRIN

SEXOCRIN

SEXOCRIN

SEXOCRIN

SEXOCRIN

SEXOCRIN

SEXOCRIN

SEXOCRIN

SEXOCRIN

SEXOCRIN

SEXOCRIN

SEXOCRIN

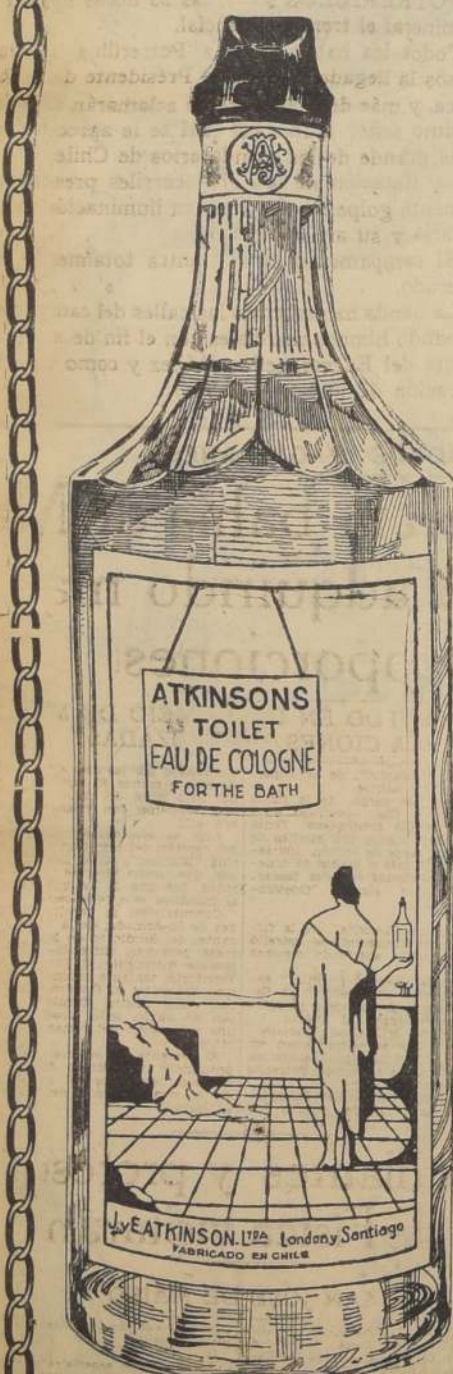

¡Nueva Creación!

DE J. y E. ATKINSON

ES EL

Agua Colonia de Toilet

PRECIO DE VENTA AL PUBLICO
Chico .. . \$ 4.—
Mediano .. . \$ 7.50
Grande .. . \$ 12.50
Magnum .. . \$ 22.50

QUE DESDE esta FECHA HEMOS PUESTO en el MERCADO

NUESTRA FABRICA HA QUERIDO CON ESTE NUEVO PRODUCTO, COLOCAR, AL ALCANCE DE TODO COMPRADOR, UN ARTICULO DE PRIMERA CALIDAD

LA MEJOR CALIDAD Y EL MEJOR PRECIO

Todo el público debe pedir:

Agua Colonia de Toilet

J. y E. ATKINSON

Sociedad Anónima Industrial y Comercial

ATKINSON

Unicos Agentes: GRAHAM, ROWE Y

COMPRARLO ES ADOPTARLO

Las ciudades del norte han seguido manifestando a S. E. adhesión inquebrantable y sincera gratitud

de Marina y Bienes de la Loma de la Cruz, y de la Oficina Santa Luisa.

ARCOS DE TRIUNFO EN LA CIUDAD

La ciudad estaba totalmente embalsada y en las calles principales habia ruidos de canchales de triunfo.

El arco de triunfo construido por los obreros maritimos lucia una inscripcion que decia "Al gran obrero de la Republica, constructor nacional, El del Cuerpo de Bomberos decia "A. S. El el Presidente accedió a la solicitud.

ANTES DE ZARPAP DE ANTOFAGASTA

Momentos antes de zarpar de Antofagasta el "Riquelme", zarpo el "Hyatt" para navegar en convoy. A bordo del "Hyatt" el obrero de la Republica, Provincia, señor Tomas Lawrence, el comandante de carabineros señor Ovalle, el Alcalde señor Aguayo, Subdelegado Marítimo señor Martinez, el capitán de carabineros señor Mardoa, señor Administrador de la Aduana, señor Ramon Rodriguez, Juan señor Emilio Poblete, Administrador del Agua Potable, señor Parada, demás autoridades y jefes de todas las casas comerciales.

A CHARASAL

A las 13.30 horas, S. E. y comitiva, zarparon en el "Riquelme" con rumbo a, el Alcalde señor Aguayo, Subdelegado Marítimo señor Martinez, el capitán de carabineros señor Mardoa, señor Administrador de la Aduana, señor Ramon Rodriguez, Juan señor Emilio Poblete, Administrador del Agua Potable, señor Parada, demás autoridades y jefes de todas las casas comerciales.

Con este motivo se preparan en la ciudad diversas manifestaciones. La ciudad estará embalsada, y el gimiento O'Higgins la corresponderá hacer los honores.

A la llegada de S. E. se llevará a efecto un gran desfile en el que participaran, en parte, la unidad militar mencionada, la Brigada de Scouts, alumnos de los Liceos de Niñas y Hombres, de las escuelas públicas y particulares.

Con este motivo se preparan en la ciudad diversas manifestaciones. La ciudad estará embalsada, y el gimiento O'Higgins la corresponderá hacer los honores.

La invitación que se le ha hecho para almorzar en Copiapó.

Se calcula que asistirán a esta manifestación más de cien personas, y durante su desarrollo se le entregará un cheque sobre el Banco de las Cajas de la provincia.—(Aguila).

ENTUSIASMO EN POTRERILLOS

POTRERILLOS. 9. — El entusiasmo

momentos angustiosos, y gracias a la resolución del Presidente de la Republica la comitiva logró desembarcar. Un enorme gentío lo aclamó ruidosamente.

Formaban en el muelle las escuelas de Barquillo, el personal de enfermeras del Hospital, todos los obreros de la Aduana, Copiapó, El Oficio Municipal elegido, la Brigada de Scouts, la comitiva, la emoción de los concurrentes a la recepción.

El Presidente de la República asistió al Hospital, las cuatro escuelas urbanas, al Liceo y la Escuela Vocacional.

EL DESFILE FRENTE A LA GOBERNACION

Después de haber salido de la Gobernación en mi cora-
sinceros agra-

**“Taltal os ofrece esta manifes-
tación”**

Pbro. señor Vega, y los señores Mario Tacchini, Samuel Vial, Carlos Larraín, Guillermo Carvajal, Rafael del Río, Heberto Manríquez, Carlos Olave, José Olave, Luis Moreno, Luis Bianchi, Exequiel Quiñones y Osvaldo Román.

El cuerpo de Bomberos asistió por el salvador de Chile, quien pasó bajo un hermoso arco de triunfo erigido por el Cuerpo de Bomberos frente a la C. Congregacional, donde formaban las brigadas de boy scouts de su jurisdicción. Los miembros del departamento, los obreros marítimos, el cuerpo de bomberos

hesión y gratitud"

...sita del Presidente

...CHANAARAL 9.— El pueblo de Chañaral ha

TALTAL, 9. — Mañana el Presidente de la República, Excmo. señor Ibáñez, y compañía, V. E., y de las personas en quienes tengáis depositados vuestros más caros afectos. De la misma manera me permito pedir que elevemos nuestros espíritus e invoquemos a la Providencia, para POTRERILLOS 9.—A las 23 horas llegará a este mineral el tren presidencial. Todos los habitantes de Potrerillos esperan

En este puerto, se preocupó con preferencia por el proyecto de construcción de un nuevo muelle, cuya satisfacción es imperiosa para el desenvolvimiento de Chañaral. Así como éste, otros proyectos de gran importancia se están realizando de presuroso y sonriente para exteriorizar su sincero afecto, y asiente orgulloso por el honor que habéis querido dispensarle al haber considerado como su huésped, aunque sea por breves horas. En nombre de A. L. es

T A R A P A C A SANTIAGO TERRITORIO DE MAGALLANES

Ministro de Relaciones Exteriores del Perú

[illegible]

de Coquimbo

CURICO, 9. — Hoy se trasladará a Molina los alumnos del Sexto Año del Liceo de Hombres a fin de recibir una velada artística con el objeto de reunir fondos para llevar a

CONCEPCION 9. — Desde esta tarde se ha desencadenado un violento temporal de viento y agua que ha ocasionado que las embarcaciones marítimas han tomado toda clase de medidas en previsión de

La goleta "Yartina" de Baeriswyl y el motor "Luce" de la Compañía Fietera el cutter "18 de Septiembre" de Toro y González, el cutter "Surprise" de Antunovic y el cutter "18 de Agosto" de

Los vapores "Avila" y "Pha" salieron anteañoche en dirección al Estrecho a captar el temporal y regresaron ayer temprano al puerto.

Los cruceros británicos "Caradoc" y "Durban", que se encontraban en las inmediaciones del Faro Dungeness, se vieron obligados a salir del Estrecho

El teniente de Marina, señor Gori, pronunció un sentido discurso de

La combinación trasandina quedó detenida en el túnel

[illegible]

VALPARAISO

CON EXTRAORDINARIO BRILLO SE CELEBRARA HOY EL ANIVERSARIO DE LA REPUBLICA DEL ECUADOR

La recepción en el Consulado. --- Los festejos del Comité Pro-Ecuador. --- En el Liceo de Hombres. --- Fiesta en la Federación de Estudiantes

Con gran entusiasmo se celebrará este año en Valparaíso el aniversario de la independencia de la República del Ecuador.

Tanto el Consulado ecuatoriano en Valparaíso, que sirve el Sr. Jorge Concha, como la Sociedad Confraternidad Ecuatoriana de Socorros Mutuos, el Comité Pro-Ecuador y el Centro Chileno-Ecuatoriano "Eloy Alfaro", han elaborado diversos programas en conmemoración del 120.º aniversario de la gloriosa fecha.

RECEPCION EN EL CONSULADO DEL ECUADOR

El Consulado del Ecuador en este puerto, señor Juan Jorquera Concha, recibirá hoy sábado, en calle Edwards, de 11.30 a 12.30 horas, a las autoridades civiles y militares, al Honorable Cuerpo Consular y demás personas de sus relaciones que deseen saludarle con motivo del aniversario de la in-

dependencia de la República. Igualmente, recibirá a las 15.30 horas, a las delegaciones obreras y a la colectividad ecuatoriana, en el local de la Sociedad Confraternidad Ecuatoriana de Socorros Mutuos.

EL COMITE PRO-ECUADOR

El Comité Pro-Ecuador tiene preparado para hoy el siguiente programa:

A las 9 horas, se encontrarán frente al Consulado las escuelas Ramón Barros Lugo, 7, 15, San Vicente de Paul, boy-scouts y girls-guides, brigada Ecuador y los miembros de las instituciones de empleados y obreros que deseen asistir al acto del izamiento del pabellón ecuatoriano en el edificio del Consulado, ubicado en la calle Edwards casi esquina de Yungay.

En el momento de izarse la bandera ecuatoriana, todos los asistentes

al acto cantarán los himnos de Chile y Ecuador, acompañados de la banda de la Artillería de Costa, edita gratuitamente por el Apostadero Naval de Valparaíso.

Concluida la sencilla pero patriótica ceremonia, se procederá a organizar un desfile en la Plaza Victoria y Avenida Pedro Montt, a fin de dirigirse hasta el local del Coliseo Popular.

A la cabeza de la columna irán las banderas de Chile y Ecuador, entrelazadas; los dirigentes del Comité e instituciones que concurrirán al izamiento de la bandera.

Se invitará especialmente al Consulado del Ecuador, señor Concha, y al cónsul, don Francisco Laas Guerrero.

EN EL COLISEO POPULAR

A las 10 horas se dará principio en el templo Coliseo Popular, ubicado en la Avenida Brasil, a la fiesta

organizada por el Comité Pro-Ecuador. El programa que se ha confeccionado para este acto es el siguiente:

...Primera parte:

1. Himno patrio, cantado por las alumnas de las escuelas Barros Lugo, 7, 15 y de hombres San Vicente, acompañados por la Banda de la Artillería de Costa.
2. Himno ecuatoriano, por las escuelas.
3. Ofrecimiento de la fiesta patriótica, por el tesoro del Comité, señor Luis A. Trujillo.
4. Himno de Yungay, por las escuelas.
5. Saludo al Ecuador, por la señorita Elena Bonta, socia del Comité.
6. Balle, por las alumnas de la Escuela Barros Lugo.
7. Recitación "A la Bandera", por la señorita Teresa Collao.
8. Pasillo ecuatoriano "Flores Negras", por la Banda del Hogar de Niños "Arturo Prat".
9. Monólogo "La Colegiala", por la señorita Sofia Inim.
10. Danza "La caperucita roja", por las alumnas de la escuela N.º 15.

Segunda parte:

1. Canto "Gloria y victoria", por las escuelas.
2. Farsa "Al Ecuador", por la señorita Ernestina Quisada, de la escuela N.º 7.
3. Tango "Angustia", por el señor Aquiles Marañón.
4. Farsa "Landry", tarantelle, por las niñas Dora, Olivia y Farina Rivillo, socias del comité.
5. Barcarola, coro por alumnas de la Escuela Barros Lugo.
6. Recitación "Al Ecuador", por la señorita Henríquez, girl-guide de la Brigada Ecuador.
7. Pasillo ecuatoriano, por la banda de la Artillería.
8. Monólogo cómico por el señor Enrique Campos.
9. Couplet, por el señor José Olivares y señorita Olga Navarrete.
10. Comedia, por alumnas del 6.º año de la Escuela Barros Lugo.

LA SOCIEDAD CONFRATERNIDAD ECUATORIANA

Por su parte, la Sociedad Confraternidad Ecuatoriana de Socorros Mutuos, de acuerdo con el Centro Chileno-Ecuatoriano "Eloy Alfaro", han elaborado el siguiente programa:

- A las 14 horas: Reunión en el salón del Teatro Victoria, y entrega a la Sociedad Confraternidad Ecuatoriana, por el comité pro-estudiante, de la enseña tricolor que se mandó a confeccionar al Asilo del Buen Pastor de esta ciudad.
- A las 15 horas: Bendición del estandarte en la Iglesia Catedral con las solemnidades de estilo.
- A las 15.30 horas: Paseo del estandarte por las calles Independencia, Avenidas Francia y Pedro Montt, hasta la sede social antes indicada.
- A las 16 horas: Sesión solemne de la "Confraternidad" y presentación del directorio del Centro Chileno-Ecuatoriano "Eloy Alfaro".
- A las 16.30 horas: Recepción del nuevo directorio de la "Confraternidad".

A las 17 horas: Recepción ofrecida por el señor Concha a sus concompañeros y relaciones en el local de la institución.

Después se seguirá un animado baile familiar en el cual se ejecutarán músicas y bailes típicos ecuatorianos, como los pasillos, etc.

PADRINOS DEL ESTANDARTE

Al acto de la bendición del estandarte que servirá de enseña a la Sociedad Confraternidad Ecuatoriana de Socorros Mutuos, como decimos, se desea darle el mayor realce posible. Servirán de padrinos en la iglesia, que tendrá lugar en la iglesia-catedral, las siguientes personas:

Excmo. señor Presidente de la República del Ecuador, Dr. Isidro Ayala; Ministro del Ecuador en Chile, Dr. don Carlos Larrae; Cónsul General del Ecuador en Valparaíso, don Jorge Concha E. Itino; Obispo de Valparaíso, Dr. don Eduardo Gimpert; Intendente de Aconcagua, señor don David Hermosilla; Alcalde de Valparaíso, don Lautaro Rosas; Presidente de la litina, Corte de Apelaciones, Coronel don Julio Olivares; Contralmirante don Francisco Nieto; Mayor de Carabineros, don Pedro Tapia; Vicealmirante en retiro, don Carlos Gómez Carrasco; Contralmirante en retiro, don Carlos Anaya; Concejal don Abraham Morales Ibañez; señor Aurelio Cruz, Dr. don Luis A. Trujillo; don Manuel Díaz Fuenzalida, señor Juan Fischer, señor Tomás Eastman, señor Federico Hucce, señor Atilio Solari, señor Andrés Toledo, señor Luis Rey, señor Francisco Cerverría, señor Gerente de la Compañía Inglesa de Vapores, señor Gerente de la Compañía Sudamericana de Vapores, señor Gerente de la Compañía de Vapores Grano y Co., señor Gerente de la Compañía Navegación General Italiana y la Sociedad "Santa Rosa de Colmo".

Servirán de padrinas las esposas de los concompañeros nombrados.

EN LA FEDERACION DE ESTUDIANTES

Con motivo del 120.º aniversario de la República del Ecuador, el directorio de la Federación de Estudiantes de Valparaíso celebrará entusiastamente esta fecha con diversos actos.

LA VELADA DE ANOCHE

El Liceo nocturno que sostiene la Federación, efectuó anoche en el salón de actos de la Federación, una velada en honor de la República ecuatoriana.

El programa que se desarrolló fue el siguiente:

1. Conferencia del director señor Manuel Ponce J., sobre la efeméride del 120.º aniversario.
2. Himno Nacional Chileno.
3. Recitación a cargo del estudiante de Derecho, señor Carlos González.
4. Algunas palabras por el estudiante ecuatoriano y alumno del Liceo nocturno, señor Raúl Endara Saa.
5. Música a cargo del conjunto orquestal.
6. Monólogo a cargo del alumno del Liceo, señor Jorge Estay Canilla.
7. Composiciones originales por el inspector del Liceo, señor Jorge Gaete.
8. Marcha final por el Conjunto orquestal.

EL ACTO DE HOY

Hoy sábado, día preciso del aniversario en que se conmemora el primer grito de libertad pronunciado en Quito el 10 de agosto de 1809, se efectuará un hermoso acto en el local social de la Federación, a las 18.30 horas, con el siguiente programa:

1. Canción Nacional del Ecuador, conjunto orquestal de la Federación.
2. Discurso del vicepresidente.
3. Música.
4. La Cena de los Cárdenales, recitación del celebrado artista Carlos Valdes.
5. Malagueña, solo de guitarra por la distinguida concertista señorita Emma Mujica.
6. Caminito. "Por qué me dejaste", cantos por la señorita Florencia Stevenson.
7. "Cabellos largos o cortos?", (Piezo frente al espejo).
8. Romance de la red de amor.
9. Coplas del pelo cortado a la "garzona".
10. Dudas frente al espejo.
11. Afrodita responde.
12. Isla sentenciada. Versos de don Gregorio Martínez Sierra.
13. Mi viejo amor, canción por la señorita F. Stevenson.
14. Solo de guitarra, señorita Emma Mujica.
15. Poemas de Jorge Gaete, recitados por su autor.
16. Orquesta.
17. Acto fiesta se invita a todos los estudiantes y las personas que deseen concurrir.

EN EL LICEO DE HOMBRES

El Liceo de Hombres de Valparaíso efectuará hoy, a las 8.30 horas, un acto con motivo del 120.º aniversario de la Independencia de la República del Ecuador.

El programa que se desarrollará es el siguiente:

1. Canción Nacional Chilena, coro por todos los alumnos de las Humanidades, dirigido por el profesor don Jorge Valenzuela Llanos.
2. Himno Nacional Ecuatoriano, coro cantado también por todos los alumnos de las Humanidades y dirigido por don Jorge Valenzuela Llanos.
3. Conferencia acerca de la Independencia del Ecuador, por el profesor de Historia, don Luis Marín.
4. La triseña del patio, Rafael Coronel, poesía recitada, por el alumno de 2.º año E., don Julio Arenas.
5. Sexto M. Durán, "Siempre", Pasillo antiguo, (música clásica), violín y piano, por el profesor don Jorge Valenzuela Llanos y el alumno de 3.º año, don Alfonso Zúñiga.
6. Poetas contemporáneos del Ecuador, conferencia por el profesor de Castellano, don Rafael Coronel.
7. C. Arizaga Toral, Pasillo antiguo, (música popular), piano y violín, por los señores Valenzuela y Zúñiga.
8. Uno de los capítulos que se le olvidaron a Cervantes (Juan Montalvo), resumen por el alumno de 5.º año, don Desiderio Arenas.
9. Himno a la memoria por los alumnos de 3.º año de humanidades, sección A, dirigidos por el profesor don Jorge Valenzuela Llanos.

EL GERENTE DEL BANCO CENTRAL REGRESO DEL NORTE

El señor Aureliano Burr, Gerente del Banco Central de Chile, regresó ayer a bordo del "Orduña", procedente de Iquique, donde inauguró una sucursal del Banco Central.

DEFUNCION

Ha fallecido

Emilio Brüggemann

Fué sepultado.

LA FAMILIA.

DI-X

CON DIVERSOS FESTEJOS CELEBRA SUS 19 AÑOS DE EXISTENCIA EL LICEO DE HOMBRES DE VIÑA DEL MAR

La velada de anoche en el Teatro Olimpo. --- Discurso del Rector del establecimiento señor Luis Arellano. --- Esta tarde habrá deportes en el Sporting Club

Como lo habíamos anunciado, hoy cumple 19 años de existencia el Liceo de Hombres de Viña del Mar. Con este motivo el cuerpo de profesores del establecimiento, ha confeccionado para esta fecha diversos programas de festejos, que damos a continuación.

LA VELADA DE ANOCHE

A las 19.30 de anoche se llevó a efecto en el Teatro Olimpo una velada en conmemoración del 19.º aniversario del Liceo.

El programa que se desarrolló en esta función fue el siguiente:

1. "Poeta y alceano", obertura por la banda.
2. Discurso del rector señor Luis Arellano C.
3. "Serenata", orquesta, dirigida por el señor don Ricardo González.
4. Danza "Las Gelsas", por alumnas del Liceo de Niñas.
5. Valenzuela Olivares, "Cosas del

campo", poesía recitada por el profesor señor Troadio Espinoza A.

6. "Serenata", orquesta, dirigida por el profesor señor Carlos Bravo.

7. "Boito", "La muerte de Margarita", canto por la señorita Laura Masson.

Segunda parte:

1. Mozart, "Las bodas de Fígaro", orquesta, dirigida por el señor Ricardo González.

2. Delibes, "Pizzicato de Silvia", danza por alumnas del Liceo de Niñas.

3. La poesía lírica castellana, por el profesor señor Carlos Bravo.

4. "Giordano", "Andrea Chénier", "La Mamma Morta", canto por la señora Berta C. de Huerta, acompañada al piano por la señorita Fanny Santos Casanueva.

5. Los copluchos, cuadro plástico con la cooperación de alumnas del Liceo de Niñas.

6. Lecuona "La Malagueña", piano por la banda.

no por la señorita Georgina Bernalta.

7. Marcha final por la banda.

Después la función habló el Rector del Liceo, señor Luis Arellano, quien dijo más o menos lo siguiente:

Había acerca del Comité de Mejoramiento que impulsa entusiastamente la adquisición de un local adecuado para el funcionamiento de la escuela de la nueva escuela educativa que viene desarrollando y de la ayuda que ha tenido este establecimiento del Supremo Gobierno.

El señor Arellano, fue muy aplaudido por la concurrencia al terminar su discurso.

LA TARDE DEPORTIVA DE HOY

Si el tiempo lo permite, esta tarde a las 14 horas, se efectuará en las canchas del Valparaíso Sporting Club, una tarde deportiva en celebración de su aniversario de fundación.

Los alumnos partirán desde el Liceo, acompañados de la banda de músicos del Regimiento Coraceros y desarrollarán el siguiente programa:

- a) Presentación de los alumnos.
- b) Canción Nacional.
- c) Himno al Colegio.
- d) Lección gimnástica.
- e) Desfile de honor.

El regreso al establecimiento se hará igualmente que a la ida con la banda musical, y en el local del Liceo, se efectuará a las 18 horas, una once-comida para los profesores y alumnos.

Hoy se exhiben

ACTUALI DES "LA NACION"

EDITADAS POR ANDES FILM

N.º 135, TEATRO POLITEAMA.

N.º 134, TEATRO PALERMO.

Valp. X.

En los Hoteles hacen el aseo perfecto y RAPIDAMENTE CON "PULIDOR"

19 Agosto COLOMBO

Para: Antofagasta, Tocopilla, Iquique, Arica, Mollendo, Calao, Manta, Colon, Venezuela, Cadiz, Barcelona, Marsella y Génova.

Navigazione Generale Italiana

VALPARAISO, Blanco 1136 — SANTIAGO, Agustinas 1042. Valp.-G.

HOY es el DIA para COMPRAR

DISCOS



MAS HERMOSOS

QUE los SIGUIEN-

TES NO HA HABI-

DO NUNCA

- 88-504 EL CARRETERO.—Recitado por Alejandro Flores. EL EMBARGO.—Recitado por Alejandro Flores.
- 88-503 CLAVES MENDOCINOS.—Zamba, por A. Flores y C. Moreno. ANGUSTIA.—Tango, por A. Flores y C. Moreno.
- 88-501 CABA CABA PEGHO AL FRETE.—Cueca. UNA PRUEBA DE CARINO.—Canción.
- 88-502 Tuyo es tu huasito.—Tosada. EL AVIADOR.—Cueca.
- 88-500 LA CRUZ DEL VALLE.—Canción. LA CACHANLAGUA.—Cueca.
- 88-271 TONADA DEL BUEN DECIR.—Tonada. CUANDO.—Danza.
- 88-270 LA CACHANLAGUA.—Cueca. ROMANCILLO DE LA PATRIA VIEJA.—Canción.
- 88-400 LAS CADENAS.—Canción. SI PICHONCITA MIA.—Tonada.

Y MUCHOS MAS QUE RECOMIENDO OIR

César Rau-Ahumada 31

ABIERTO HOY HASTA LAS 8

CL-X.-8544

MUNICIPALIDAD DE VALPARAISO

REALIZACION DE OBRAS DE MEJORAMIENTO

Pídense propuestas públicas para la ejecución de las obras siguientes:

a) PAVIMENTACION CON CONCRETO ARMADO DE LA CALLE BLANCO, calzada norte, entre la calle Bellavista y el Pasaje N.º 6.

Estas propuestas se abrirán en la Alcaldía el martes 27 de agosto, a las 11 de la mañana.

b) PAVIMENTACION CON CONCRETO ARMADO DE LA CALZADA NORTE DE LA AVENIDA BRASIL, entre las calles San Ignacio y la Avenida Argentina.

Las propuestas por este capítulo, se abrirán el martes 3 de setiembre, a las 11 de la mañana.

c) Construcción de una ESCALINATA para unir la Avenida Almirante con la Avenida Leopoldo Carvallo.

d) PAVIMENTACION CON CONCRETO ARMADO DE LA AVENIDA BRASIL, entre las calles de Bellavista y Melgarejo.

e) PAVIMENTACION CON ASFALTO BITUMINO, 80 de la calle Blanco, entre calle Urriola y Pasaje Roser.

Las propuestas por estos conceptos c), d) y e) se abrirán a las 15 horas del viernes 23 del presente mes de agosto, en la Alcaldía.

Las bases y antecedentes por todas las obras enunciadas, deberán consultarse en la Dirección de Obras Municipales, Avenida Pedro Montt 21.

EL ALCALDE.

Valp.-G.

S. A. G. BRAUN-BLANCHARD

Servicio mensual a Buenos Aires y Brasil

A Brasil "Valparaíso" Escalas en San Antonio, Tomé, Talcahuano, Coronel, Corral, Puerto Montt, Castro, Chonchi, Magallanes, San Francisco, Paraguará, Antofagasta, Santos y Río de Janeiro.

A Buenos Aires "Atacama" Escalas en San Antonio, Tomé, Talcahuano, Coronel, Corral, Puerto Montt, Castro, Chonchi, Magallanes y Buenos Aires.

Servicio regular a Magallanes y Puerto Natales "Magallanes" Escalas en San Antonio, Tomé, Talcahuano, Coronel, Corral, Puerto Montt, Castro, Chonchi, Magallanes y Puerto Natales.

Servicio Semanal a Arica "Atacama" Escalas en Coquimbo, Huasco, Caldera, Chafaral, Taltal y Antofagasta.

"Chiloe" Escalas en Coquimbo, Huasco, Caldera, Chafaral, Taltal, Antofagasta, Tocopilla, Iquique y Arica.

Vapor de carga "Atacama" Cap. Holger 20 de agosto

"Chiloe" Cap. Cristóbal 29 de agosto

Gibbs y Co. Expreso Villalonga

CATEDRAL 1145 SANTIAGO — MONEDA 943

Valp. N.O.

AGENCIA GENERAL ESMEALDA (CORRESPONSALIA DE INFORMACIONES) TELEFONO AUTO 3721

GUIA DEL ESPECTADOR DE TEATROS DE VALPARAISO

TEATROS

VICTORIA.—Compañía Guerrero-Díaz de Mendonza.

Casas de Luján, Noche, Rondalla.

El Anillo de Hierro, Noche, La Tempestad.

CINES

COLON.—La mujer que viajó sola, por Ruth Taylor.

CORDELL.—Recien que viajó sola, por Ruth Taylor.

CINEMA STAR.—La Chica del saxofón, por Ruth Taylor.

IMPERIO.—El submarino U-9, por Ruth Taylor.

IRIS (Playa Ancha).—Recien casados, por Ruth Taylor.

Alvarado.

NOVEDADES.—Sombra blanca en los mares del mundo.

OLIMPO (Viña del Mar).—La mujer del siglo.

DEON (Playa Ancha).—El amor perdido, por Ruth Taylor.

SETTEMBRE.—El amante desconocido, por Ruth Taylor.

COLISEO.—Manon Lescaut, por Ruth Taylor.

MOVIMIENTO MARITIMO VALPARAISO

(Servicio especial para "La Nación")

AYER VIERNES ENTRÓ:

Vapor Inglés Orduña, de 957 toneladas de registro, procedente de Liverpool via Panamá, último puerto con 24 días de navegación y consignado a la Pacific Steam Navigation Company. Trajo para este puerto 344 pasajeros de primera, 425 valijas y 192 sacos de correspondencia. Llegó a las 10.30 horas, procedente de Valparaíso.

Vapor Glida, de Iquique, con cargamento de carbón y consignado a la Compañía Minera e Industrial de Chile.

Vapor Santa Teresa, para Talara (Perú), despachado por la Grace Line.

Vapor Loriga, para puertos del sur, saliendo a las 10.30 horas, despachado por la Compañía Inglesa de Vapores.

HOY SABADO SE ESPERAN:

Vapor Glida, de Iquique, con cargamento de carbón y consignado a la Compañía Minera e Industrial de Chile.

Vapor Santa Teresa, para Talara (Perú), despachado por la Grace Line.

Vapor Loriga, para puertos del sur, saliendo a las 10.30 horas, despachado por la Compañía Inglesa de Vapores.

Vapor Glida, de Iquique, con cargamento de carbón y consignado a la Compañía Minera e Industrial de Chile.

Vapor Santa Teresa, para Talara (Perú), despachado por la Grace Line.

Vapor Loriga, para puertos del sur, saliendo a las 10.30 horas, despachado por la Compañía Inglesa de Vapores.

Vapor Glida, de Iquique, con cargamento de carbón y consignado a la Compañía Minera e Industrial de Chile.

Vapor Santa Teresa, para Talara (Perú), despachado por la Grace Line.

Vapor Loriga, para puertos del sur, saliendo a las 10.30 horas, despachado por la Compañía Inglesa de Vapores.

Vapor Glida, de Iquique, con cargamento de carbón y consignado a la Compañía Minera e Industrial de Chile.

Vapor Santa Teresa, para Talara (Perú), despachado por la Grace Line.

Vapor Loriga, para puertos del sur, saliendo a las 10.30 horas, despachado por la Compañía Inglesa de Vapores.

Vapor Glida, de Iquique, con cargamento de carbón y consignado a la Compañía Minera e Industrial de Chile.

Vapor Santa Teresa, para Talara (Perú), despachado por la Grace Line.

Vapor Loriga, para puertos del sur, saliendo a las 10.30 horas, despachado por la Compañía Inglesa de Vapores.

Vapor Glida, de Iquique, con cargamento de carbón y consignado a la Compañía Minera e Industrial de Chile.

Vapor Santa Teresa, para Talara (Perú), despachado por la Grace Line.

Vapor Loriga, para puertos del sur, saliendo a las 10.30 horas, despachado por la Compañía Inglesa de Vapores.

Vapor Glida, de Iquique, con cargamento de carbón y consignado a la Compañía Minera e Industrial de Chile.

Vapor Santa Teresa, para Talara (Perú), despachado por la Grace Line.

Vapor Loriga, para puertos del sur, saliendo a las 10.30 horas, despachado por la Compañía Inglesa de Vapores.

Vapor Glida, de Iquique, con cargamento de carbón y consignado a la Compañía Minera e Industrial de Chile.

Vapor Santa Teresa, para Talara (Perú), despachado por la Grace Line.

Vapor Loriga, para puertos del sur, saliendo a las 10.30 horas, despachado por la Compañía Inglesa de Vapores.

Vapor Glida, de Iquique, con cargamento de carbón y consignado a la Compañía Minera e Industrial de Chile.

Vapor Santa Teresa, para Talara (Perú), despachado por la Grace Line.

Vapor Loriga, para puertos del sur, saliendo a las 10.30 horas, despachado por la Compañía Inglesa de Vapores.

MAÑANA TENDRA LUGAR LA INAUGURACION DE LA CANCHA EL TRANQUE

Jugarán la Escuela Naval de Valparaíso con la Escuela Militar de Santiago y el Santiago Wanderers con la Unión Deportiva Española de la capital

A black and white photograph of a group of six people, likely a family, standing together indoors. From left to right: a woman in a dark coat and hat, a man in a dark suit and hat, a woman in a dark coat and hat, a man in a dark suit and hat, a woman in a dark coat and hat, and a man in a light-colored suit and tie. They are all looking towards the camera.

A BORDO DEL "ORDUÑA" LLEGO
AYER AL PAIS EL CONSUL DE CHI-
LE EN BERLIN

Entre los numerosos pasajeros que se fueron ayer en el vapor "Ortufa" se encontraba el Sr. Juan de la Cruz Cruchaga, el Consul de Chile en Berlín, señor Miguel Cruchaga Ossa.

A bordo saludamos al señor Cruchaga a nombre de nuestro diario, quien nos correspondió en forma muy cariñosa.

El señor Cruchaga regresó al país haciendo uso de una licencia que se le ha concedido después de su período de ausencia.

Este distinguido funcionario es uno de los más hábiles del país.

Chileno en Berlín, presidente del Ateneo Libre Americano, de la misma capital, dirige la publicación de la Revista "Chile" y ha publicado los últimos folletos de propaganda en Alemania.

Es uno de los señores del Cuerpo Consular chileno en Europa y su viaje de descanso a la patria tiene bastante importancia al mismo tiempo que la licencia que se le ha concedido equivale al reconocimiento de una constante labor.

TECNICO CONTRATADO POR EL GOBIERNO ORGANIZARA LA ESCUELA DE AGRICULTURA

EL CONTRA-ALMIRANTE SEÑOR ENRIQUE COSTA PELLE, REGRESO AYER A BORDO DEL "ORDUÑA"

Procedente de Inglaterra. --- Dará cuenta de su misión al Ministerio de Marina



Actualmente, las familias de los cadetes:

- A juzgar por los preparativos e recepción y baile de esta tarde, se querrán proporcionarles de un ambiente social, que vendrá a corroborar la tradición de distinción que caracteriza a nuestra Escuela Naval.

El programa a desarrollarse hoy es el siguiente:

- A las 7 horas.—Diana.
- A las 7.30 horas.—Desayuno.
- De 8.30 a 10.—Football jocoso y repartición de premios.
- A las 11 horas.—Salida general.
- A las 13 horas.—Recepción.
- A las 16 y 21 horas.—Baile oficial.
- A las 21 horas.—Salida general hasta las 24 horas de noche.

Las comisiones que actuarán en los actos de hoy, son las siguientes:

VIDA SOCIAL PORTEÑA Y
VIÑAMARINA

LA SESORITA ANITA LANGE BROWNE.— Una dolorosa sorpresa para los suyos y para cuantos tuvieron oportunidad de conocerla, ha sido el inesperado fallecimiento de

GRACE LINE
SERVICIO QUINCENAL: VALPARAISO, PERU, MEYER
YORK. EXCLUSIVAMENTE PASAJEROS DE
PRIMERA CLASE

"SANTA TERESA" saldrá Agosto 14, a las 10 horas, con escalas en: Chitraral, Antofagasta, Tocopilla, Iquique, Arica, Melendo, Callao, Salaverry, Canal de Panamá y Nueva York.

SERVICIO MENSUAL — VALPARAISO, PERU, SUEVA
YORR, VIA ECUADOR Y COLOMBIA
Pasajeros de Primera y CLASE INTERMEDIA

"SANTA RITA" saldrá Agosto 24, a las 12 horas, con es-

"TENÓ" MIÉRCOLES 21 DE AGOSTO
A LAS 12.30 P. M.

Con escalas en Chiguaraí, Antofagasta, Iquique, Arica, Mollendo,
Callao, Salaverry, Paita y Cristóbal.

LLEGADA A CRISTONAL, EL 2 DE SETIEMBRE:
 Conexión para La Habana.—Salida: 8 de setiembre.
 Conexión para Nueva Orleans.—Salida: 6 de setiembre.
 Conexión para San Francisco.—Salida: 5 de diciembre.
LLEGADA A NUEVA YORK, 9 DE SETIEMBRE
 Conexión para Europa.—Salidas: para Cherburgo, Southampton,

"HILASCO"

VALPARAÍSO A Penco, LOTA, TOME Y TALCAHUANO
Salidas de Valparaíso: los miércoles y jueves.
Salidas de Talcahuano para Valparaíso, todos los lunes.

WERNEL, DUVAL & CO.—HUERFANOS, ESQUINA MORANDE
AGENTES EN SANTIAGO.
COMPANIA TRANSPORTES UNIDOS.—ESTADO ESQ. ALAMEDA
Sub-agentes en Santiago:
WAGNER CHADWICK & C.—HUERFANOS 3172

WAGNER, CHADWICK Y CIA. — CASILLA 104.—SAN ANTONI
EXPRESO VILLALONGA —:— MONEDA 943 Vap. N

This image shows a blank, aged, cream-colored page, likely an endpaper or flyleaf of a book. The paper has a slightly textured appearance with some minor discoloration and a small dark smudge near the top center. A dark horizontal band is visible along the bottom edge, possibly indicating the binding or the edge of the book block.

Las nuevas asimilaciones acordadas por la Junta Central de Aduanas

Decreto expedido por el Ministerio de Hacienda que las incorpora al Arancel Aduanero

El Ministerio de Hacienda ha dispuesto que se incorporen al texto oficial del Arancel Aduanero las siguientes asimilaciones acordadas por la Junta Central de Aduanas.

Resolución N.º 1569, de 7 de mayo de 1929, que asimila la cera sintética a la cera natural.

Resolución N.º 1588, de 10 de mayo de 1929, que asimila las víboras en la patita de libro que se refiere a sanguijuelas.

Resolución N.º 1590, de 10 de mayo de 1929, que asimila las grapas de bronce, lobos y demás animales feroces en la partida 84, a \$ 60, cada uno y animales menores en la partida 87, a \$ 4 cada uno.

Resolución N.º 1591, de 10 de mayo de 1929, que asimila las grapas de bronce y base de hierro destinadas a sostener cables en la partida 1243, que dice aseguradores o garfios, etc., a \$ 0.70 K. B.

Resolución N.º 1711, de 22 de mayo de 1929, que asimila las torlas de hierro para carros sistema Decauville, a la partida 1425 que dice carros o raíones, etc., a \$ 0.30 K. B.

Resolución N.º 1737, de 25 de mayo de 1929, que asimila el producto a base de aceite, y colorantes de hulla para colorear quesos y mantecillas en la partida 1108, que dice anatto para colorear, a \$ 1 K. B.

Resolución N.º 1864, de 4 de junio de 1929, que asimila el compuesto de tal comita y azúcar en una proporción de 12 a 100, para curar jamones, en la partida 40, que dice sal común en bruto, a \$ 0.60 K. B.

Resolución N.º 1867, de 4 de junio de 1929, que asimila las telas transparentes para calcar en la partida 1727, a \$ 3 K. L. que dice telas transparentes para calcar, etc., y las telas sensibilizadas para la reproducción de planos en la partida 1728

que se destinan a líneas telefónicas, en la partida 1604 que dice: "maderas labradas de pino, etc., a \$ 180 metro cúbico.

Resolución N.º 2168, de 27 de junio de 1929, que asimila el producto denominado "Cortio", a base de agua, dextrina, ácido cítrico, y mucilago de frutas en la partida 236 que dice polvos o pasta no especificados para repostería, a \$ 6 X. B.

Resolución N.º 2078, de 20 de junio de 1929, que asimila el producto químico denominado eter etílico o sulúrico, etc., a \$ 5 K. B.

Resolución N.º 2080, de 20 de junio de 1929, que asimila el compuesto denominado "Bayanol", a base de caseína con cera, agua amoniacal, y poca proporción de cresolita, en la partida 1151 que dice: "Caseína, a \$ 1 K. B.

Resolución N.º 2082, de 20 de junio de 1929, que asimila los repuestos y piezas para grifos, válvulas y llaves en la partida 1273, a \$ 0.50 K. 50 K. B., al son de bronce, a \$ 3 K. B.

Resolución N.º 2083, de 20 de junio de 1929, que asimila los depósitos de bronce de las estufas de hierro a petróleo en la partida 1329 que dice: "lámparas y faroles de bronce para petróleo, a \$ 3 K. B.

Resolución N.º 2136, de 26 de junio de 1929, que asimila los postes de pino que tratan las ranuras necesarias para la colocación de las crucetas y

La combinación Transandina no llegó anoche

UN TEMPORAL DE NIEVE DETUVO EL TREN INTERNACIONAL EN "PORTILLO"

A causa de haberse desencadenado un temporal de nieve en la Cordillera de los Andes, el tren internacional que debió haber llegado anoche a Mapocho, ha quedado detenido en la estación "Portillo".

Es probable que los viajeros que vienen en el arriben por el nocturno de hoy, pues la empresa del Transandino ha dado las instrucciones del caso para que sea despedido la vía lo más pronto posible.

El 23.º aniversario del Liceo N.º 5 de Niñas

Programa general de los diversos actos que se desarrollarán en la actitud de las alumnas

La Dirección del Liceo N.º 5, se ha comovido en darle todo el brillo posible a la celebración del 23.º aniversario de la fundación del establecimiento, para lo cual ha elaborado un variado programa en el que actuarán las alumnas.

El lunes 12 del presente, como una de las actividades ordinarias, las niñas procederán al arreglo y orato de las salas de clases para adjudicarse un primer premio único.

A las 17.15 h. de ese día se verificará en el gimnasio del Liceo la inauguración del Centro Estudiantil, organizado por el Liceo N.º 5, con el objeto de fomentar la cultura y el deporte en las niñas.

Para este acto se ha invitado a autoridades nacionales.

Manifestación al profesor de clínica médica Dr. Ricardo Donoso

Se efectuó anoche en el Club de Setiembre. — Los asistentes

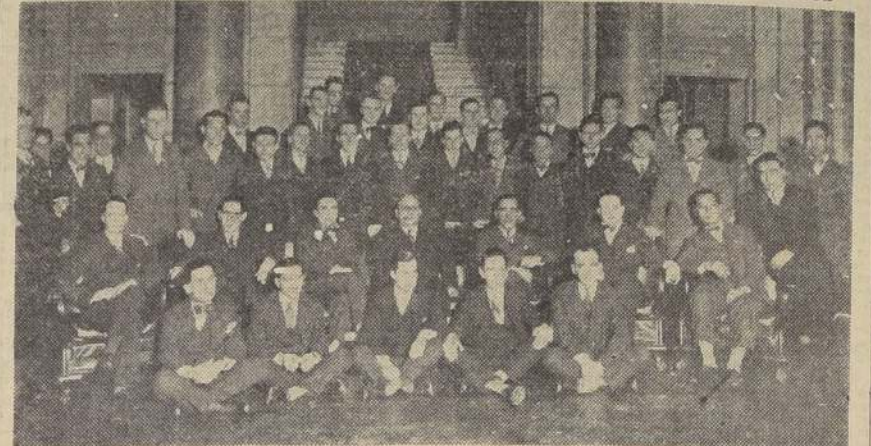

Asistentes a la comida en el Club Setiembre

El doctor don Ricardo Donoso fué despedido anoche con una comida que se efectuó en el Club de Setiembre, por sus alumnos de las clases de Clínica Médica y por un numeroso grupo de colegas, ex alumnos del distinguido profesor de la Escuela de Medicina que como informamos oportunamente, se dirige en fecha próxima a Europa, con una comisión del Supremo Gobierno.

La manifestación se caracterizó por las sinceras demostraciones de afecto y por el espontáneo reconocimiento que hicieron los alumnos y ex-alumnos del doctor Donoso, que lo acompañan en la cátedra de Clínica Médica, de la personalidad del festejado, como profesor y consejero, que junto con enseñar su valiosa experiencia profesional y de hombre de estudio los ha considerado en todo momento sus amigos y camaradas.

Hicieron uso de la palabra, los señores: Ivar Hermannsen, que ofreció la manifestación; José Rodríguez Vélez, doctores Fernando Goycolea, Rodolfo Armas, Humberto Verdugo, Alonso Acuña, Leoncio Andrade y otros. Contestó el doctor Donoso, en sinceras y afectuosas frases, agradeciendo la manifestación.

LOS ASISTENTES

Asistieron a la comida de anoche las siguientes personas:

Profesor Ricardo Donoso; profesor A. Acuña; profesor Arnelle, doctores L. Andrade, R. Armas, A. Morales, F. Goycolea, R. Salas, J. Tapia, J. Martínez y R. Donoso, Alfredo Blaya, J. Cordero, R. Covarrubias, Ramón Soler, Samuel Puente, Luis Hervé, J. Allamand, R. Santelices, H. Verdugo, J. Peragallo, W. Galase, E. Cuadra, V. Arroyo, J. Martín, I. Hermannsen, H. Rubio, A. Roseco, A. Pesca, M. Casanueva, A. Tello, J. Rodríguez, A. de Silva, J. Bonhomme, Guillermo Rocco, Guillermo Agüero, A. Darrocas, H. Trivell, M. Pissi, D. Sepúlveda, C. Muñoz, E. Meza, M. Walsbluth, M. Kleiman, R. Kohan, A. Peragallo, Guillermo Rocco, Juan Lohmann, Oscar Soensen y Enrique Mesa.

El acto cultural de ayer en el Club de Señoras

Fué lucido el desarrollo del programa

Ante un numeroso público se realizó ayer tarde el acto cultural del Club de Señoras.

Tomaron parte en este interesante velada, la señorita Teresa García Burr, que declamó numerosas poesías de Juan de Dios Pérez, Ricardo Ahumada y otros autores; don Nicanor Molinari, que cantó "Como le rose", "Cora Picolina,

y La enredada, y el señor Carlos Vattier Bañados que declamó las mejores producciones de la poetisa Mari Ruiz.

Estos artistas fueron calurosamente aplaudidos por la distinguida concurrencia quien supo apreciar el arte de cada uno de ellos en los diversos números que tomarán parte.

El concierto de despedida de Chile del tenor Oscar Ibabaca L.

en honor de su maestro Adolfo Ferroni. — Se verificará en el Teatro Setiembre

El aplaudido tenor nacional, don Oscar Ibabaca, que el 15 del presente se dirige a Europa vía Buenos Aires en el "Príncipe Giovanna", accediendo a los deseos de sus numerosos admiradores, ha decidido ofrecer un último recital, el que se efectuará el próximo lunes, a las 18, en el Teatro Setiembre.

El tenor Ibabaca, dedicado íntegramente su último recital a su maestro, señor Adolfo Ferroni, como un homenaje de gratitud y reconocimiento por las enseñanzas de los recibidos durante seis años.

Tomarán parte además, en el programa, varias alumnas del maestro Ferroni, como las señoras Manuela S. de Gómez, Teresa M. de González, Laura Gómez de L., señoritas Raquel Villalón, Filipina Plantar, Olga García Reyes e Inés Gerard.

Este concierto dará una oportunidad más a los que gustan de grandes condiciones de cantantes, tanto el maestro como su más aventajado alumno.

El acto estará sujeto al siguiente programa:

Primera parte

1. Schuman. Amor di poeta, señor Adolfo Ferroni.

2. G. Donizetti. Don Pasquale.

Segunda parte

1. Chopin Op. 23. Balada, para piano, señorita Inés Gerard (1).

2. G. Bellini. Norma (Duo), señorita Raquel Villalón B., señorita Laura Gómez de L., señorita Filipina Plantar, Olga García Reyes e Inés Gerard.

3. Catalani. Vally, señora Teresa M. de González.

4. T. Massenet. Manon Sogno, señor Oscar Ibabaca L.

5. G. Donizetti. Don Pasquale (Duo), señorita Raquel Villalón B., señor Adolfo Ferroni.

6. Chopin (Duo), señora Laura Gómez de L., señor Oscar Ibabaca L. Acompañará gentilmente al piano, la señorita Filipina Plantar.

(1) — Alumnas del Conservatorio Católico. Profesor, señor P. Valencia Courbis.

Oficina Meteorológica de Chile

9 de agosto de 1929

ESTADO DEL TIEMPO EN LAS ULTIMAS 24 HORAS

(Corresponden hasta medio día del viernes 9.)

Zona norte: Variable y nublado. Lluvia en la parte sur de la zona. Marizada en Oquimbo.

Zona Central: Mal tiempo y lluvia en toda la zona. La precipitación máxima fué de 52 mm. en San Fernando. Vientos fuertes del N. Temporal en I. J. Fernández.

Santiago: Nublado y lluvioso. La temperatura máxima fué de 12°C, y la mínima de 7°C.

Zona sur: Mal tiempo y lluvia en toda la zona. La precipitación fué de 147 mm. en I. Mocha. Vientos fuertes del N. Mar gruesa.

Extremo sur: Temporal en I. Guafo. Nublado en Punta Arenas.

PREVISIONES PARA LAS PROXIMAS 24 HORAS

(Válida hasta la tarde del sábado 10)

Zona norte: Variable y nublado en la parte norte de la zona. Nublado y lluvioso en la parte sur.

Zona central: Mal tiempo, lluvia y temporal. Vientos del N. y NW. Vientos fuertes del N. y NW. La temperatura máxima alcanzará alrededor de 12°C y la mínima, a 7°C.

Zona sur: Mal tiempo, lluvia y temporal. Vientos del N. y NW. Vientos fuertes del N. y NW. La temperatura máxima alcanzará alrededor de 12°C y la mínima, a 7°C.

Extremo sur: Mal tiempo, lluvia y temporal. Vientos del N. y NW. Vientos fuertes del N. y NW. La temperatura máxima alcanzará alrededor de 12°C y la mínima, a 7°C.

SE LE NECESITA EN EL CANTON N.º 23

En el Cantón de Redutamiento N.º 23, de la provincia de Santiago, ubicado en calle Santo Domingo 3317, se necesita con urgencia, para asuntos que le interesan, al ciudadano Ernesto Ramírez Ramírez.

EL JUZGADO DE SAN BERNARDO

SE ENCUENTRA ACEFALO

Este Juzgado se encuentra acefalo por haber sido designado Juez de Hacienda el titular que lo servía.

El Ministerio de Justicia ha informado sobre el particular a la Corte de Apelaciones, tribunal que llamará próximamente a concurso para proveer dicho cargo.

ESCUELA DE ARQUITECTURA

AMPLIACION DEL LOCAL

Fueron aprobados por la Dirección General de Obras Públicas los presupuestos confeccionados para los trabajos de ampliación en la Escuela de Arquitectura, ascendentes a la suma de 20.461.35.

El contratista deberá pagar una multa de \$ 300 por cada semana de atraso en la entrega total de la obra.

SECRETARIO DEL DEPARTAMENTO DE CAMINOS

Ha sido nombrado Secretario del Director del Departamento de Caminos, Puentes y Vías Fluviales, el antiguo y meritorio empleado de esa repartición, don Urbano Vicuña.

SACOS SALITREROS DE PAPEL

El Ministerio de Hacienda ha expedido un decreto por el cual se declara que los sacos salitreros que se libran por Decreto de 3 de julio último, son sacos salitreros de papel en varias hojas superpuestas y no sacos salitreros con forro de papel como se expresa en el mencionado decreto.

RETIRO DE LOS PARROCOS DE SANTIAGO

SE INICIO AYER

En la mañana de ayer se inició en la Casa de Ejercicios de San Juan Bautista, el retiro de todos los miembros del Colegio de Parrocos de Santiago, que se hacía en conmemoración del día del venerable Juan María Vienney, Cura de Arce, el Patrono de todos los parrocos.

A las 10 horas concurrieron todos los curas-parrocos de la Arquidiócesis.

Ha empezado a funcionar la oficina de Informaciones y Reclamos de Correos

Ha sido instalada en el hall del Correo Central. — Funcionará de 9 a 19 horas y los Domingos de 9 a 12 horas. — En dicha oficina el público deberá formular las quejas que le merezca el servicio

A fin de que las reclamaciones del público sean atendidas con prontitud y pueda la Dirección General de Correos estar oportunamente informada de las quejas que se produzcan, ha dispuesto que funcione en el Hall del Correo Central, la "Oficina de Informaciones y Reclamos", que será atendida por un empleado del Tráfico y por otro del Sector.

La "Oficina de Informaciones y Reclamos", permanecerá abierta al público diariamente, de 9 a 19 horas, con excepción de los Domingos y festivos, en los que sólo funcionará de 9 a 12 horas.

Corresponderá a esta oficina recibir y atender todas las observaciones, quejas y reclamaciones que el público formule por errores o atrasos en el servicio, así como las consultas o preguntas que haga, relacionadas con la misma materia. Tendrá, además, a su cargo la confección y entrega de copias autorizadas de los despachos que soliciten los interesados, la entrega a éstos de los telegramas sobrantes o que estén detenidos en la oficina, etc.

El público será atendido con la mayor solícitud, y en lo posible sus quejas y reclamaciones serán solucionadas inmediatamente.

Si esto último, no fuere posible, se le adelantará las explicaciones o satisfacciones a que hubiere lugar, ofreciéndose practicar las investigaciones consiguientes e informarle del resultado de ellas. Tratándose de errores de servicio o de falta de cualquier naturaleza de parte del personal, se le dará la seguridad de que los empleados responsables serán sancionados por la Seguridad del servicio, la que adoptará las medidas para evitar la reiteración del hecho.

Los reclamos que el público formule por errores de servicios y que requieran una contestación posterior al reclamante, deberá registrarlos la Oficina en un libro especial.

El personal de la Oficina investigará telegráficamente los errores o deficiencias materia de la reclamación, de acuerdo con la reglamentación del servicio.

Las consultas que el público formule serán atendidas en todo caso inmediatamente.

Las quejas que afecten al personal del servicio por faltas de disciplina o atención, serán siempre atendidas por el Jefe del Sector, y el programa de los cursos breves de divulgación científica que la Universidad de Chile ha iniciado por medio de los profesores de las distintas Facultades universitarias y destinadas, como se sabe, a propender a la divulgación de la cultura en el país.

Asistieron al acto, el Director General de Enseñanza Agrícola, señor Alvaro Blanco, el sub-director señor Luis Armando Acuña, el Visitador de Escuelas Agrícolas, señor Ramón Olave, el Director de la Escuela de Peritos, Sr. Aristides Ramírez, profesores y alumnos de este último establecimiento, de las Escuelas de Agronomía y Veterinaria y un numeroso público.

En breves frases presentó al conferenciante el señor Luis A. Acuña, dando a conocer, de paso, el objeto e importancia del acto.

A continuación ocupó la tribuna el señor Beals, empezando su disertación con palabras fáciles y comprensivas, y refiriéndose en primer término

La Tesorería de la Asociación representó el siguiente balance desus entradas y egresos, durante el primer semestre del año en curso:

Asociación de Señoras contra la Tuberculosis

Balance de entradas y gastos correspondiente al primer semestre del año en curso

ENTRADAS		SALIDAS	
Saldo en Cta. Cte. Banco Anglo Sud-Americano Ltda. al 31-12-28.	\$ 3.459.46	Doctores y ayudante Laboratorio.	\$ 1.660.00
Subvención del Gobierno por los meses enero-abril.	5.000.00	Empleados ambos dispensarios.	1.295.00
Cuotas de socios cobradas durante el semestre.	2.513.00	Estadística, Teneduría Libros.	1.120.00
Cuponos de bonos.	450.04	Visitadora de enfermos.	400.00
OBSEQUIOS:		GASTOS VARIOS:	
Sra. Carmela Garrido de Matte.	\$ 500	Medicinas.	1.632.30
Sra. Zoraida B. de Birrel.	30	Luz y fuerza eléctrica.	80.25
Caja de Crédito Hipotecario.	2.000	Prima seguros.	93.00
Soc. Empl. de Comercio.	25	Útiles de escritorio, asco dispensario, lavado, etc.	632.50
Sr. Ignacio Larraín Z.	50	Encargado piso dispensarios.	90.00
	2.605.00	Cinco cajones parafina uso dispensario.	111.60
			\$ 9.954.65
		Saldo en Cta. Cte. con Banco Anglo Sud-Americano Ltda.	7.072.85
			\$ 14.027.50

EL PRESBITERO ESPAÑOL SANCHEZ BERMEJO

VISITO AYER AL ARZOBISPADO

En el día de ayer el religioso español, Presbítero don José María Sánchez Bermejo, que viene a nuevas cuartas, hizo una visita de cortesía al Ilmo. Arzobispo de Santiago, Monseñor Crescencio Errázuriz, con quien departió durante largo rato.

También visitó al Embajador de España, Marqués de Berna, para darle a conocer su misión en nuestro país y obtener algunas facilidades para cumplir con su cometido.

El Presbítero señor Sánchez Bermejo estuvo también en las oficinas del Arzobispado y visitó a todos los funcionarios de esa repartición eclesiástica.

HOY HABRA JUNTA DE ACCIONISTAS DE LA COOPERATIVA MILITAR

REFORMA DE LOS ESTATUTOS

Hoy se llevará a cabo, en el local de la Sociedad Cooperativa Militar, una junta extraordinaria de accionistas, con el objeto de aprobar las reformas de algunos artículos de los estatutos de dicha institución.

El 20 se efectuará otra junta general de accionistas, para aprobar el balance correspondiente al primer semestre del año en curso.

Se nos encarga hacer presente a los accionistas que se encuentran en provincias, que envíen los poderes respectivos a los oficiales que se encuentran en esta capital, a fin de que los representen en dicha junta.

EL DIRECTOR GENERAL DE FERROCARRILES

VISITA LA PRIMERA ZONA

El Director General de los Ferrocarriles del Estado, don Pedro Bianquero, ha iniciado una visita a la Primera Zona de los Ferrocarriles, acompañada de otros altos funcionarios de la Empresa.

Según se tiene entendido, la visita del señor Bianquero tiene por objeto estudiar y aplicar una nueva reducción que se hará en los empleados de la Primera Zona, reducción que comprenderá a algunos jefes de estaciones y a una parte del personal de señaleros.

La reducción de señaleros se derivaría de la implantación del servicio de señalización automática que está funcionando en la actualidad en parte de aquella Zona.

EL BAILE EN LA ESCUELA DE INGENIERIA

Mañana domingo se llevará a efecto en el salón local de la Escuela de Ingeniería, un gran baile, con el objeto de allegar fondos para la creación de una biblioteca científica, para el alumado de la Escuela de Ingeniería.

Con el fin de dar el mayor lucimiento posible a esta fiesta, la comisión encargada ha contratado dos orquestas que amenizarán el acto, como asimismo un buen servicio de buffet.

El Centro de Estudiantes de Ingeniería nos pide advertir que el baile se llevará a efecto aunque llueva.

TESORERIAS FISCALES

NOMBRAMIENTOS DE OFICIALES

Fué aceptada la renuncia del oficial de la Tesorería Provincial de Los Angeles, don Ramón Linares Jarpa, nombrándose en su lugar a don Nicolás de los Ríos, como cargo que se desempeñan los cargos que se indican:

Oficial del grado 18, don Teodoro Fuentes C., jefe de oficina 19.0, Comunal de Matón; oficial 20.0, don Nicolás Villarroel, tesoro 20.0, Comunal de Paila; oficial 21.0, don Juan Villa Hurtado, tesoro 21.0, Comunal de Santa Fe; oficial 22.0, don René Linares Arriola, tesoro 22.0, Comunal de Melillo; oficial 23.0, don Miguel Coloma Poblete, tesoro 23.0, Comunal de Los Angeles.

EL JEFE DE M...

SE DIRIGIO AYER A...

Ayer se dirigió a la oficina pública, el jefe de la oficina pública, don Juan Linares Jarpa, para el propósito de allegar fondos para la creación de una biblioteca científica, para el alumado de la Escuela de Ingeniería.

LA NACION

SE SUSCRIBIO AYER...

Se suscribió ayer la edición de la "La Nación", por don Juan Linares Jarpa, para el propósito de allegar fondos para la creación de una biblioteca científica, para el alumado de la Escuela de Ingeniería.

LOS TIEMPOS

SE SUSCRIBIO AYER...

Se suscribió ayer la edición de la "Los Tiempos", por don Juan Linares Jarpa, para el propósito de allegar fondos para la creación de una biblioteca científica, para el alumado de la Escuela de Ingeniería.

Los nuevos códigos chilenos recogen los modernos conceptos de legislación

Están terminados los proyectos de reforma a la Ley Orgánica de Tribunales y Códigos Penal, de Minería, y de Comercio, y pendiente el de Procedimiento Civil. — La depuración de la magistratura y el mejoramiento de sus sueldos, han rodeado al Poder Judicial de la respetabilidad e independencia que le eran necesarias

MEMORIA DE LA LABOR DEL MINISTERIO DE JUSTICIA, DURANTE LOS ÚLTIMOS CUATRO AÑOS

de Justicia, Informe acerca de los resultados de su misión y propuestas las reformas que fueren convenientes introducir en el régimen legal vigente.

LEY ORGÁNICA DE TRIBUNALES

De acuerdo con el deseo de empujar estas reformas, por decreto de 2 de marzo del mismo año, se constituyó la Comisión de Reforma de la Ley de Organización y Atribuciones de los Tribunales, compuesta por el Ministro de la Corte Suprema don Agustín Parada Benavente, por los Ministros de la Corte de Apelaciones de Santiago don Carlos Valdovinos y don Eduardo Erazo, y por el abogado don Manuel Jara Crivelli.

Esta comisión terminó ya el estudio respectivo y propuso al Gobierno el proyecto de reforma, el cual cristalizó en el proyecto de ley enviado al Congreso Nacional con Mensaje de 10 de Abril último. Este proyecto armoniza las disposiciones vigentes de la Ley de 18 de octubre de 1875 con las de diferentes leyes dictadas con posterioridad sobre la materia, suple las deficiencias y corrige los inconvenientes que ofrecen numerosas de dichas leyes; ordena sus disposiciones, y por fin, propone varias e importantes innovaciones encaminadas a mejorar la organización y funcionamiento de los Tribunales de Justicia.

Conjuntamente con el proyecto de Código Orgánico de Tribunales, se presentó al Congreso el proyecto de ley aprobatoria de dicho Código.

CÓDIGO DE MINERÍA

Por decreto número 1153, de 19 de junio de 1929, se constituyó la Comisión encargada de proponer un proyecto de reforma del Código de Minería, formado por los señores Joaquín Larraín, Nicolás Maramba, Alejandro Lira, Fernando Aldunate, Federico Villaseca, Emilio Tena, Carlos Rodríguez, Edmundo Delcourt y Carlos Lanas. Esta comisión ha terminado ya su trabajo y el proyecto

elaborado por ella fue sometido a la consideración del Congreso Nacional.

CÓDIGO PENAL

Por decreto N.º 1171, de 21 de junio del mismo año, se constituyó la Comisión de Reforma del Código Penal, con los señores Alberto Cárdenas, Agustín Parada, Samuel Guzmán García, Eduardo Erazo, Rafael Fontecilla, Pedro Ortiz, Hugo Lea Plaza y Alfredo Cifuentes O'Ryan. Esta comisión, que no había dado término a su labor el 31 de diciembre último, puso término posteriormente a sus labores.

Entre las reformas de mayor trascendencia que se introdujeron en el Código Penal, merece mención especial la abolición de la pena de muerte que había logrado mantenerse en nuestra legislación, no obstante el desprestigio inherente a su conservación y haber sido ya eliminada de los Códigos de países más avanzados.

Por decreto número 392, de 23 de febrero de 1929, se constituyó la Comisión de Reforma del Código de Comercio, con los señores Francisco Langola, Gabriel Palma, Emilio Tagliaferri y Antonio Planes. Más tarde esta comisión fue integrada con los señores Rafael Araya, Juan Fuenzalida y Escobedo Añello.

Esta comisión elaboró un proyecto completo sobre Quiebras, promulgado como ley de la República con fecha 29 de enero último bajo el número 4558 y que empezó a regir el 6 de abril p.pdo.

Por esta ley se crea la Sindicatura General de Quiebras con domicilio en Santiago. El Síndico General es nombrado por el Presidente de la República por un período de siete años, y queda facultado para designar a los Síndicos delegados aborados, contadores y demás empleados que de este servicio en todo el territorio de la República.

Nombrado todo el personal neces-

ario, la Ley de Quiebras ha entrado en pleno vigor y en ella el comercio honrado del país encontrará una garantía efectiva que le permita dedicarse con tranquilidad al ejercicio de sus actividades, seguro como ya está de la bondad de sus disposiciones, reconocidas por los elementos más representativos de la industria, la banca y el comercio, que han demostrado su complacencia por la dictación de esta ley y su completo acuerdo con los principios básicos que la informan.

Terminado el estudio del proyecto de Ley de Quiebras, esta comisión continuó el estudio de los demás títulos del Código de Comercio hasta despacharlos totalmente y proponer los proyectos respectivos que habrán de formar el Código de Comercio de Chile de acuerdo con nuestras actuales necesidades y con un amplio horizonte para el futuro.

ESCALAFÓN JUDICIAL

Expresa a este respecto el señor Koch que durante 1928 y en el transcurso del presente año, se han aplicado en toda su amplitud las disposiciones del decreto con fuerza de ley N.º 3396, de 29 de diciembre de 1927, sobre Escalafón Judicial. Mediante ellas, con una eliminación de los cargos de funcionarios de magistrados, secretarios y auxiliares de la justicia a personas que por sus antecedentes no eran de tanta importancia. Y en otros casos, debido a la mala conducta de magistrados, se les ha removido de sus cargos, prescrito por la Constitución, la forma prescrita por la remoción al funcionario culpable, cuando se le han comprobado cargos en el período de recesso de la Comisión Calificadora del Poder Judicial.

De este modo el Ministerio crea una confianza de las personas que deban relacionarse con la justicia para formar alrededor de los jueces una atmósfera de respeto y fe que dé amplia garantía de seriedad y rectitud.

SUELDOS DE LA MAGISTRATURA

A fin de proveer a la indepen-

dencia pecuniaria de los funcionarios del Poder Judicial, se le mejoraron por ley número 4280, de 2 de febrero de 1928, los sueldos de los jueces de primera instancia, los jueces de segunda instancia y de acuerdo con el igual propósito se le aumentaron los sueldos a los empleados subalternos por ley número 4565, de 31 de enero de 1929.

Con el objeto de asegurar a los magistrados una situación decorosa en el caso de que se vean obligados por enfermedad u otra causa a retirarse del servicio, se establecieron por ley número 4564, de 31 de enero último, disposiciones especiales para la jubilación de los Ministros y el Fiscal de la Corte Suprema, tomando en cuenta que aquellos, tanto por las delicadas funciones de sus cargos, como por su dedicación a la ley, no pueden dedicar su atención a ninguna otra actividad que les permita afianzar su situación económica futura.

LABORATORIO CRIMINOLOGICO

Por decreto número 384, de 23 de febrero último, se dictó el Reglamento del Instituto Médico Legal de Santiago, que es el establecimiento central de todos los servicios médicos legales del país y del cual dependen todos los médicos legistas, los morgues y su personal, los médicos alienistas de los departamentos de observación y de reos enajenados de la Casa de Orates y de las Secciones de Criminología de los establecimientos penales.

La importancia de este servicio se manifiesta: es el más poderoso de los auxiliares de la justicia, pues es el único que permite indicar con certeza la causa precisa y necesaria de la muerte del individuo en los casos en que por las circunstancias que la rodean se presume que no sea natural.

En vista de su importancia, se continúa actualmente la construcción de los pabellones de Laboratorio y de Administración, para lo cual se consigna la suma de \$ 400 mil en el Presupuesto Extraordinario de Gastos correspondiente al año en curso.

PALACIO DE LOS TRIBUNALES

Asimismo, se ha continuado la construcción del Palacio de los Tribunales de Justicia en Santiago, con cargo a la suma de \$ 600.000 que se consigna para el presente año y, además, se están ejecutando reparaciones en los locales de propiedad fiscal en que funcionan algunos Tribunales de provincias.

DELINCUENCIA INFANTIL Y PROTECCIÓN DE MENORES

Atendido el elevado porcentaje que alcanza en nuestro país el número de criminales, el Ministerio se preocupó de preferencia de encarar resueltamente lo que ya se había convertido en un grave problema y, al efecto, obtuvo del Congreso Nacional, el despacho de la Ley de Protección de Menores.

La ley respectiva, número 4447, de 18 de octubre de 1928, dispone que "tanto el menor de dieciséis años, como el mayor de esa edad y menor de veinte, que haya obrado sin discernimiento, que aparezcan como inculcados de un crimen, simple delito o falta, serán Juzgados por el juez de menores respectivo, quien no podrá adoptar otras medidas que las establecidas en esta ley". Y agrega que corresponde a la Dirección General de Menores o al funcionario que ésta designe, informar al juez para que éste haga la declaración previa de si el menor ha obrado o no con discernimiento. Además, el procedimiento,

por la naturaleza especialísima de los delinquentes menores, es verbal y sin forma de juicio.

A esta efecto la ley provee a la creación de un Juzgado de Menores en la Jurisdicción de cada Corte de Apelaciones cuando el Presidente así lo disponga, a medida que las necesidades del servicio lo requieran. Actualmente funciona sólo el Juzgado de Menores de Santiago. En provincias desempeñan las funciones de juez de menores el juez letrado del departamento y en las ciudades donde hay más de uno, está a cargo del juez letrado que designe el Presidente de la República.

El Politécnico Elemental de Menores "Alcibíades Vial" funciona en un predio rural ubicado en la comuna de San Bernardo, especialmente adquirido para él, en la suma de \$ 1.188.000, de la cual se pagó al vendedor la cantidad de \$ 88.000 y el saldo de \$ 1.100.000 se cancelará en enero de 1930, con cargo al Presupuesto Extraordinario de Gastos de ese año, según lo establecido en las cláusulas del contrato a que se refirió esta negociación.

NUOVO REGLAMENTO CARCELARIO

El Ministerio se ha preocupado también de reorganizar las prisiones. El Reglamento Carcelario dictado por decreto número 895, de 20 de abril de 1928, ha sido un paso notable del país en esta materia y lo ha colocado en situación preponderante entre las naciones que han dado a las prisiones una organización científica. Con él se ha implantado en nuestro país el sistema progresivo, que concede mayores beneficios a los penados a medida que su comportamiento, los progresos alcanzados en educación y en el trabajo y las demostraciones de readaptación a la vida en sociedad, aconsejen otorgarle esos beneficios. El Reglamento del Tránsito dictado por decreto 1185, de 20 de abril de 1928, vino a complementar las disposiciones que rigen las prisiones.

Ambos reglamentos han sido comentados favorablemente por la opinión pública del país y el primero de ellos, en razón de su importancia, ha sido publicado integralmente en el "Boletín de la Biblioteca de Criminología y Ciencias Afines" de Buenos Aires y en "L'Espresso", órgano de la Federación de los funcionarios y empleados de las prisiones de Bélgica, ha aparecido en su mayor parte traducido al francés y precedido de un elogioso comentario.

La salud de los escolares vigilada por el servicio médico respectivo

Revisión de las labores del primer semestre, presentada a la Dirección General de Sanidad por el Dr. Alfredo Demaria. — Satisfactorios resultados. — Hablan las cifras. — Hacen falta enfermeras. — Se necesitan balanzas

Los escolares del país se han beneficiado del servicio médico respectivo, durante el primer semestre del presente año, en la medida que la organización de un servicio elemental, que pueda ser ampliado gradualmente en el futuro, cuando se disponga de mayores elementos de trabajo.

En efecto, el servicio ha sido atendido con recursos ordinarios del presupuesto sanitario, y por esta razón, aún no ofrece la amplitud y significación que el mismo presenta en otros países.

UN INCÓVENIENTE

Además, durante los primeros meses del presente año, los médicos de carabineros y del servicio escolar hubieron de dedicarse exclusivamente a la profilaxis de la escarlatina, razón por la cual los servicios de salud de los escolares se vieron afectados.

En el resto del país — según dice el informe del doctor Demaria — el servicio médico escolar, con algunas excepciones, ha desarrollado una actividad superior a la que se esperaba, especialmente en Valparaíso, Viña del Mar, Concepción, Los Angeles, Coquimbo y Talcahuano.

Los datos estadísticos del informe consignan las cifras de escolares atendidos por el servicio médico, en cada una de las localidades del país, en los meses de marzo, abril, mayo y junio del presente año.

Los totales son los siguientes:

Marzo de 1929	3.135
Abril de 1929	17.553
Mayo de 1929	17.303
Junio de 1929	18.576

TABLAS, FICHAS, FORMULARIOS

Se han repartido en todas las escuelas de la República, tablas para determinar el estado de la visión y medir la estatura de los escolares.

Se han confeccionado, también, varios cuestionarios, en forma de fichas y formularios auxiliares.

FALTA DE PERSONAL Y EQUIPAMIENTO

En el informe a que nos referimos se le personal auxiliar, pues en la casi totalidad de las localidades los médicos carecen de él, especialmente de enfermeras sanitarias, las que han debido repartir sus actividades en diversos campos, desarrollando siempre una eficaz labor, que significaría, en colaboración con los médicos del servicio escolar, un complemento valioso para sus actividades.

Asimismo, se hace notar que, por falta de balanzas, no ha sido posible efectuar el pesaje de los alumnos, medida de gran importancia en el examen preventivo a que son sometidos periódicamente los escolares primarios.

COLABORACION

Finalmente, el informe detalla constancia de la eficaz colaboración que las autoridades educacionales, y el profesorado primario, han prestado en todo momento al personal del Servicio Médico Escolar, en forma que este, aún no se habría podido realizar el trabajo reseñado en el informe.

EXPECTATIVAS SUPERADAS

Relativamente a la población escolar y a los médicos de que dispone el servicio, se ha desarrollado lo que se esperaba — según el informe — en las ciudades de Valparaíso, Viña del Mar, Concepción, Los Angeles, Coquimbo y Talcahuano.

Las cifras estadísticas correspondientes a estas localidades, correspondientes a los meses que se indican, son las siguientes:

Valparaíso y Viña del Mar: — Abril, 3104; mayo, 2419; junio, 2300. Total 7.823.

Concepción: — Abril, 295; mayo, 1882; junio, 1069. Total, 3.246.

Los Angeles: — Abril, 322; abril 1012; mayo, 285; junio, 213. Total, 1.832.

Coquimbo: — Abril, 566; mayo, 281; junio, 300. Total, 1.147.

Talcahuano: — Abril, 131; mayo, 650; junio, 820. Total, 1.601.

LA AMBULANCIA PARA ANIMALES

La Ambulancia de la Sociedad Protectora de Animales mantiene para la atención de los animales heridos o enfermos, se ha trasladado a la 2.ª Comisaría, ubicada en la Plazuela San Isidro, donde debe ser solicitada cuando se la necesite.

CAJA DE PREVISION DE EMPLEADOS PARTICULARES

En la Sección Técnica de esta Caja, Bandera N.º 231, tercer piso, se necesita a los siguientes personas: Demaria, Ricardo Saravia, Miguel Marín y E. Pérez y Z. Arancibia de Pérez.

En el mes de Setiembre se efectuará una gran concentración scoutiva

Dicha concentración se realizará en el Parque Cousiño durante los días 14, 15 y 16. — Otras noticias

En el próximo mes de setiembre se efectuará en esta capital una importante concentración de scouts con motivo de la celebración de las fiestas patrias.

La organización de esta gran reunión scoutiva ha estado a cargo del Comandante Provincial, don José María Narbón y de sus respectivos ayudantes.

LA CONCENTRACION

La concentración principal se efectuará en el Parque Cousiño y los scouts harán vida de campaña durante los días 14, 15 y 16 de setiembre.

Entre los trabajos estarán los de instalación de campamentos de diferentes tipos, juegos, servicios sanitarios, rastros, armaduras y puentes de andariegos, etc.

Uno de los puntos más interesantes de verdadero interés será la exposición en conjunto de trabajos scoutivos. En ella se mostrarán las obras que han realizado durante el año.

Además se llevarán a efecto simultáneamente numerosas concentraciones en diferentes puntos de la ciudad.

UNA CIRCULAR

La última circular que ha enviado el Comandante Provincial a los comandantes de brigadas da a conocer diversos asuntos relacionados con la Fiesta del Arbol, que se llevará a efecto, como se sabe, el próximo Domingo 11, en diferentes puntos de la ciudad.

En la referida circular se da a conocer el servicio médico scoutivo que estará a cargo de los doctores señores Guillermo Morales, Isidro Torres, Víctor Torres, Alfredo Crimberg, Walter Malsch, Nacianeno Romero, Aurelio Morales, Isaac Brice, Julio Daneri, Florencio García, Alejandro Bravo, Raúl Gantes y Manuel Tello.

Por último, en la mencionada circular, cita a todos los oficiales directores de brigadas provinciales, a la reunión cultural que se verificará el sábado 17, a las 17.30 horas, en Moneda 1289.

35 EL CIENTO

DURAZNOS DE SEMILLA, BUENA PLANTILLA; OFRECE EL CRIADERO CORRIAL. DURAZNOS INERTADOS, LIQUIDA LAS ÚLTIMAS EXISTENCIAS. — VIVERO EN RENCA.

LOCAL DE VENTAS: ALAMEDA 1245 — TELEFONO 87944 CASILLA 1854

Fermín Corrial.



MENTHOLATUM

¿Por Qué Sufrir?

Siéntase Ud. sufriendo de catarro y se encuentra solo y aislado es por su propia culpa, pues hoy día se puede evitarse si desde los primeros síntomas se aplica Mentholatum en las fosas nasales, garganta y pecho, e inhala los vapores que se desprenden poniéndolo en una tasa con agua hirviendo.

No tiene rival para golpes, contusiones, quemaduras, cortadas etc. Exija siempre el legítimo en sus envases originales, tubos, tarros y latas.

Mentholatum es el más eficaz y seguro de los remedios para el catarro, la gripe, la tos, el resaca, el dolor de cabeza, el dolor de muelas, el dolor de oídos, el dolor de ojos, el dolor de nariz, el dolor de garganta, el dolor de pecho, el dolor de estómago, el dolor de intestinos, el dolor de nervios, el dolor de músculos, el dolor de huesos, el dolor de piel, el dolor de todo el cuerpo.

MYRURGIA

Loción Colonia, Extracción polvos y Jabón.

MYRURGIA

LAS CREACIONES DE MYRURGIA SE HAN IMPUESTO EN EL MUNDO ELEGANTE POR SU ALTA CALIDAD Y DISTINCION

DE VENTA EN BOTICAS, TIENDAS Y PERFUMERIAS

AGENTES PARA CHILE: GARCIA Y CO.

GRANDES ALMACENES DE LA FABRICA DE CATRES

ALAMEDA ESQ. AV. ESPAÑA

LOS PERFUMES DE MYRURGIA

TODO EL MUNDO EL AROMA DE LAS FLORES DE ESPAÑA

TERNA PARA MINISTRO SUPLENTE DE VALPARAISO

Reunida ayer extraordinariamente la Corte Suprema, formó la terna para nombrar Ministro Suplente de Valparaíso, en la vacante quedada con motivo del traslado de don Marcos A. Aguirre, que vive en la actualidad una suplencia en la Corte de Santiago.

Dicha terna quedó compuesta por don Oreste Darrigandi, Jefe de la Corte de Santiago, don Oreste Labarca, Ministro de la Corte de Concepción, y don Manuel Quirós, Jefe de la Corte de Valparaíso.

Conferencia sobre historia diplomática de Chile

Don Enrique Gajardo disertará hoy en la Universidad del Estado

Hoy a las 18.15 horas tendrá lugar en la Universidad del Estado la tercera de las conferencias que sobre historia diplomática de Chile, está dictando el señor Enrique Gajardo.

El programa de la disertación de esta tarde es el siguiente:

1. Reconocimiento de nuestra independencia por España, Francia, Inglaterra y Holanda.
2. La expedición del general Flores al Ecuador y nuestra diplomacia.

Hoy será inaugurado el Hogar Social de Tarapacá y Antofagasta

Hoy sábado se inaugurará con un banquete en su nuevo local de la calle Ahumada 364, el Hogar Social de los Hijos del Norte.

Esta nueva institución cuenta con un programa de actividades sociales, salientes, cuyos puntos principales son los siguientes:

- Estrechar las relaciones sociales entre todas las personas y familias que se encuentran en la capital.
- Fundar una sección protectora de estudiantes para ayudar a los que vienen de esas provincias a continuar sus estudios en Santiago.
- Velar por la atención de los enfermos que vienen de las mismas provincias en busca de recursos médicos.
- Prestar y desarrollar una amplia protección mutua entre todos los asociados.

Noticias breves del Ministerio de Fomento

AGUA POTABLE DE VINA DEL MAR.—Ha sido aceptada la propuesta presentada por la Sociedad Almayer y Neococha, para mejorar el servicio de agua potable de los barrios altos de Vina del Mar.

El monto de la propuesta asciende a la suma de \$ 492.500.

PROYECTO ACEPTADO.—Se aceptó la propuesta presentada por don Guillermo Almayer, para mejorar el servicio de agua potable de Talcahuano, por la suma de 291.000 pesos.

Noticias breves del Ministerio de Justicia

El Ministerio de Justicia, dió curso ayer a los decretos que nombran oficiales civiles de Vega de Itata, a don Sixto García, y de Arqueros, a don Julio Flores.

—Vencidos días de licencia se concedieron al oficial civil de Chacabuco, don Juan Soto.

—Se ha autorizado al oficial civil de Río Prió, don Benjamín Barrios, para hacer uso de ocho días de licencia.

—Se ha concedido licencia por 8 días al juez de letras de Aconcagua, don Armando Moraga.

Inauguración de un curso de dactilografía

Otras actividades de la Sociedad Empleados de Comercio

La Sociedad de Empleados de Comercio, ha inaugurado un curso de dactilografía, que estará a cargo de una experta profesora, a fin de completar los cursos comerciales.

La adquisición de las máquinas para este curso se ha facilitado gracias al señor José A. Ramírez, socio de la firma Davis y Co., agentes de The Under-

EMPRESA FORLIVESI

(POMPAS FUNEBRES)

SANTIAGO — VALPARAISO

—Los mejores servicios con menos que cualquiera otro casa.

30%

TELEFONO 88716

Calle Compañía 1037-1041

SERVICIO NOCTURNO PERMANENTE

Dr.—N.O.

En 1930 se iniciará la construcción de 9 cárceles modelo

Se establecerán en Castro, Puerto Montt, Mulchén, Osorno, Chañaral, Tocopilla, Curepto, Yungay y Talcahuano. —El Ministro de Marina ha oficiado a diversos Ministerios e Intendencias para la adquisición de terrenos

SE CREARA UNA COLONIA MARITIMA DISCIPLINARIA PARA MENORES CON INCLINACIONES DELICTUOSAS

A fin de continuar el plan de construcciones carcelarias, el Ministro de Justicia, don Oreste Labarca, ha dirigido con fecha de ayer, al Ministro de Fomento, don Luis Schmidt, un oficio en que le pregunta si el Fisco posee en las ciudades de Castro, Puerto Montt, Osorno y Mulchén, terrenos apropiados para esas edificaciones, a objeto de evitar el gasto que significaría para el Gobierno, su adquisición de particulares.

-El Intendente señor Salas Rodríguez donó \$ 10.128,50 a la Oficina de Tuición de los Delincuentes

Este dinero corresponde al saldo líquido obtenido en las carreras automovilísticas de Enero

Con fecha de ayer, el Intendente de la provincia, don Manuel Salas Rodríguez, ha puesto a disposición del Director General de Carabineros, para que se sirva entregar a la Intendencia de esa

El Sub-Secretario del Interior disertó ayer en la Academia de Guerra

El tema desarrollado: "El Estado ante la potencia económica de la nación, y sus medios de expansión", despertó vivo interés. — El señor Labra Carvajal, fué entusiastamente aplaudido

Ante una numerosa concurrencia de jefes y oficiales del Ejército, se verificó a las 18.30 horas de ayer, en la Academia de Guerra, la anunciada conferencia del Sub-Secretario del Ministerio del Interior, don Armando Labra Carvajal, sobre "El Estado ante la potencia económica de la nación, y sus medios de expansión".

El conferenciante fué presentado al auditorio por el señor Carlos Castro Ruiz, quien puso de relieve su personalidad en un conceptuoso y brillante discurso.

A continuación ocupó la tribuna el señor Labra Carvajal, quien abordó en su disertación, los aspectos más interesantes de la actividad nacional, desde el punto de vista gubernativo moderno que considera la intervención del Estado en todos los órdenes de actividad, colectiva e individual.

Dijo a este respecto que el porvenir de una nación depende de su expansión económica y de su propaganda en el exterior mediante una acción organizada de la prensa, a quien incumbe el deber y la responsabilidad del prestigio nacional ante el concepto de las naciones extranjeras.

Enalzó a este respecto el templo



Don Armando Labra Carvajal

MOVIMIENTO DE AVIONES POSTALES

Los aviones militares que realizan el servicio aeropostal al norte, efectuaron ayer, a pesar del mal tiempo, reinante, los siguientes recorridos:

Teniente, Carlos Baldeiz, Arica-Iquique.

Teniente Emilio Larraín, Iquique-Antofagasta.

Teniente Arturo Rodríguez, Antofagasta-Copiapó.

ASOCIACION DE ESTUDIANTES CATOLICOS

El miércoles celebró sesión ordinaria la Mesa Directiva y tomó importantes acuerdos relacionados con la marcha interna de la institución. Se acordó iniciar inmediatamente los trabajos más urgentes de reparación y aseo del Club, pintura de la entrada y arreglo de las piezas destinadas a secretaría de las Academias de Dentística y Farmacia.

JURAMENTO DE NOTARIO

En la tarde de ayer, prestó el juramento de estilo, don Daniel Loyola, designado Notario suplente en reemplazo del también suplente, don Isidoro San Martín.

San Juan Bautista y que está a cargo del capellán de la Asociación, señor Larraín. Las inscripciones se reciben en el local de la Asociación, en la Universidad Católica y en la Academia de Medicina. La mesa empezará a las 9 en punto y la salida es a las 4 de la tarde.

Biblioteca. — En un día de la próxima semana, que se anunciará previamente por los diarios, tendrá lugar la inauguración del nuevo local de la Biblioteca que se instalará en el club. La biblioteca constará de unos 2.000 volúmenes de obras modernas y muy útiles, y ofrecerá toda comodidad a los lectores.

Citaciones. — En la semana próxima hay las siguientes reuniones: el martes, la Academia Literaria Carlos Walker; el mismo día el Directorio de la Academia de Medicina en el Policlínico; el miércoles, el Comité de Propaganda y la Mesa Directiva; el jueves, el Círculo de Estudios. Sesión ordinaria del Directorio hay el lunes 12 a las 10 horas.

Parras Arraigadas UVA DE MESA

VENDO 20.000, A \$ 20 CIENTO

Variedad uva cuyana de mesa. Racimo grande, grano negro, grande

Calle

Manuel Montt 2358

Dr.—X-3542

DEFUNCION

Ha fallecido de existir la señora

Amelia Donoso v. de González

Sus restos serán sepultados privadamente.

LA FAMILIA.

Dr. X

DEFUNCION

Ha fallecido en San Antonio la señora

Ana María Cotapos de la Lastra

Sus restos serán sepultados privadamente, en el Cementerio General.

LA FAMILIA.

Dr. X

LA ANGLO MEX. F. C. TEJO A SUS ASOCIADOS

ASISTO EL GENTE DE LA ANGLO MEX. F. C. TEJO A SUS ASOCIADOS. Recientemente se ha reunido la junta directiva de la Anglo Mex. F. C. Tejo, para discutir el programa de actividades para el próximo año. Se acordó que el programa de actividades para el próximo año sea el siguiente: 1. Organizar una excursión a las montañas de la zona. 2. Organizar una excursión a las montañas de la zona. 3. Organizar una excursión a las montañas de la zona.

Hoy se efectuará un concierto en el Conservatorio Nacional

Este acto constituirá la segunda presentación de los alumnos. — Se iniciará a las 18 horas

Hoy se efectuará en el salón de actos del establecimiento, la segunda presentación de los alumnos del Conservatorio Nacional de Música.

Este acto, se iniciará a las 18 horas, desarrollándose un interesante programa musical que ha sido cuidadosamente seleccionado por la Dirección y profesores del establecimiento.

Como en todas las presentaciones de este tipo, el público podrá apreciar el talento de los alumnos del Conservatorio Nacional de Música.

La Unión de Centros de la venta católica

Inicia mañana sus conferencias de extensión. — Se dictarán en distintos barrios

La asamblea inaugural de la Cruzada de extensión cultural que ha venido preparando la Unión de Centros de la Juventud Católica, se llevará a efecto mañana presidida por el Obispo don Rafael Edwards y por asistencia de altos dignatarios de la Iglesia y distinguidas personalidades del parlamento y de nuestro mundo social.

Dicha reunión tendrá lugar en el teatro de los Talleres de San Vicente, a las 8 de la noche, y concurrirán también delegaciones de las corporaciones juveniles y sociedades obreras.

Las finalidades son señalar a la juventud su formación, vista desde el punto moral, social, intelectual, religioso y físico.

Con este fin se dictarán en todos los barrios de Santiago y sus alrededores conferencias cuyos temas han sido encomendados a la Unión de Centros de la Juventud Católica.

El programa de la Cruzada de extensión cultural que ha venido preparando la Unión de Centros de la Juventud Católica, se llevará a efecto mañana presidida por el Obispo don Rafael Edwards y por asistencia de altos dignatarios de la Iglesia y distinguidas personalidades del parlamento y de nuestro mundo social.

Dicha reunión tendrá lugar en el teatro de los Talleres de San Vicente, a las 8 de la noche, y concurrirán también delegaciones de las corporaciones juveniles y sociedades obreras.

Las finalidades son señalar a la juventud su formación, vista desde el punto moral, social, intelectual, religioso y físico.

Con este fin se dictarán en todos los barrios de Santiago y sus alrededores conferencias cuyos temas han sido encomendados a la Unión de Centros de la Juventud Católica.

CRONICA POLICIAL

Dos autos que chocaron hirieron gravemente a una señora

El hecho ocurrió en Claros esquina de la calle Monjas

Ayer a las 4.45 horas, dos autos que chocaron en la calle Monjas esquina de Claros, hirieron gravemente a una señora que viajaba en uno de ellos.

En esos momentos por aquel sitio, circulaban el auto N.º 11389, manejado por Jorge Fauler, corrió por la calle antes citada, al llegar a Claros, chocó violentamente al auto N.º 6121, gobernado por Luis Fuentesalba, yéndose con la fuerza gravedad.

del golpe sobrevenido, la señora transita en auto hacia la calle Huérfanos, donde se encuentra gravemente herida.

La señora, que viajaba en el auto N.º 11389, sufrió una fractura de la pierna izquierda y una herida de la cabeza. La señora, al momento de ser trasladada al hospital, se encontraba en un estado de shock.

El hecho ocurrió en Claros esquina de la calle Monjas.

El 1.º de Setiembre se comenzará a demoler la antigua Prefectura

En ese lugar se construirán nuevos edificios con todos los adelantos modernos

El 1.º de setiembre próximo, se comenzará la demolición del antiguo edificio de la Prefectura de Carabineros, que se encontraba ubicada en la manzana comprendida entre las calles San Pablo, General Mackenna, Teatinos y Amunátegui.

Para este efecto, la Prefectura General de Carabineros, ha emitido las ordenes conducentes a efectuar el traslado de la Sub-Prefectura del Tránsito, 3.ª Comisaría, Centro Automovilístico, etc., que se encuentran actualmente en ese edificio, a la nueva sede que se está construyendo en la calle de la Libertad.

Señala que ya ha informado, en esos terrenos se edificará un nuevo edificio para el establecimiento de la Prefectura de Carabineros.

CADAVER EN UN

La 5.ª Subprefectura de Carabineros, que ayer fué destruida por un incendio, se encuentra en un estado de ruina.

La Subprefectura de Carabineros, que ayer fué destruida por un incendio, se encuentra en un estado de ruina.

IN MEMORIAM

Mañana Domingo 11, primer aniversario del fallecimiento de nuestra inolvidable madre, se oficiará una solemne misa en la Parroquia de la Concepción de Santos (Dumont), a las 9.12 A. M.

Rogamos a nuestros amigos se sirvan acompañar.

Sus inconsolables hijos, ANDRES Y ERNESTINA GARCIA.

POMPAS

TELÉFONO 86595

FUNEBRES

MERCEDES 799, ESQ. SAN ANTONIO. EL MAYOR SURTIDO EN USUARIOS. IMPORTADAS Y NACIONALES. LOS MAS BAJOS PRECIOS. ABASTECIMIENTO DIARIO Y NOCHE TODO EL AÑO.

Alemán, Santiago, Internacional y Olimpia, disputarán la Copa "Antonio Huneeus"

Reñida se presenta esta competencia.—Hoy quedan cerradas las inscripciones

ATLETICO RAFAEL DEL CANTO
Mañana, a las 9 horas, se efectuará el torneo interno que tiene anunciado esta colectividad.
El programa elaborado y que se desarrollará en el Estadio Militar es el siguiente:
100 metros planos.
1500 metros planos.
500 metros.
400 metros planos.
Salto triple.
5 mil metros planos.
Posta 4 x 100.
Terminado este programa se efectuarán en la pista de entrenamiento del club los lanzamientos de bala y disco.
FOMENTO FABRIL y CINTOLESSI
En la cancha que el La Cruz posee en Carrascal N.º 3901, se llevará a efecto mañana un encuentro amistoso entre el Fomento Fabril y el Cintolessi.
Los segundos equipos de ambas instituciones, se medirán a las 14 horas. A continuación lo harán los cuartos de honor.
Los jugadores del primero y segundo equipos del Fomento Fabril, se reunirán en el padillón de las góndolas Diagonal, en la Estación Yungay, a las 13.30 horas.

Para el jueves próximo, está anunciada la iniciación del Campeonato de Tenis que se disputará la Copa "Antonio Huneeus".
Razones diversas relacionadas con la organización y entusiasmo que ha despertado entre nuestros aficionados este campeonato, nos hacen augurar un éxito, y, especialmente, en su aspecto deportivo, ya que

los jugadores encargados de representar a los cuatro clubs que actuarán en esta competencia se han venido preparando con entusiasmo.
LA REPRESENTACION DEL CLUB ALEMAN
Ayer han sido designados los jugadores que representarán al Club

Alemán en la competencia por la Copa Huneeus. Puede apreciarse que en esta lista figuran elementos que por la actuación que les ha correspondido en los certámenes nacionales e internacionales, otorgan al club que representan, una gran "chance" para tener una figuración estable en el certamen que se inicia en la próxima semana.

Olimpia se presentarán en esta ocasión sus representantes preparados en muy buena forma y capacitados para dar más de alguna sorpresa. Figuran entre sus inscriptos elementos de la talla de Elias Deik y Carlos Doren por el primero, y Carlos Urrutia y Vicente Molinos por el segundo, cuyas actuaciones en los "courts" son bastante conocidas

para que nosotros podamos entrar en mayores detalles sobre ellas.
HOY SE CIERRAN LAS INSCRIPCIONES
A las 13 horas de hoy, en Agustinas 1220, oficina del señor Leonel Page, quedarán cerradas las inscripciones para la competencia por la Copa Huneeus.

Rugby y Hockey, en el Prince of Wales Country Club

Badminton de Valparaíso con el Club de la Colonia Inglesa local

Para hoy y mañana se anuncian interesantes partidos de Rugby y de Hockey entre los representantes del Badminton Sport Club de Valparaíso y los del Prince of Wales Country Club de esta capital.

El desarrollo que ambos deportes van adquiriendo en nuestro ambiente, ha determinado en ambas manifestaciones de la educación física, un progreso bastante apreciable. Han tomado el ejemplo de las colonias inglesas y especialmente en el Rugby, deporte en el cual, tanto en Santiago como en Valparaíso cuentan estas colonias con excelentes elementos.

EN EL PRINCE OF WALES
En el espléndido campo de juegos del Prince of Wales Country Club situado en Tobalaba se realizarán en la tarde de hoy y mañana los partidos de Rugby y de Hockey a que nos venimos refiriendo.

El programa que se ha confeccionado es el siguiente:
Sábado a las 14.15 horas: match

de Rugby entre los segundos equipos.
A las 15.15 horas: match de Rugby entre los primeros equipos.
Domingo 11: a las 10.15 horas: match de Hockey entre los segundos equipos.
A las 14.15 horas: match de Hockey entre los segundos equipos.
A las 14.15 horas: match de Hockey entre los equipos femeninos.
A las 15.15 horas: match de Hockey entre los primeros equipos.

EQUIPOS DE RUGBY
En la siguiente forma se presentarán esta tarde los equipos de Rugby:
Badminton II.—Naylor, Blair, Isaacson, Yeomans, Sharman, Campbell, Miller, Steer, Contreras, Iriberry, Macalium y Fox.
Prince of Wales Green Cross II.—Mc Rostie, Vera, Verdugo, Walker, Hayward, Lewis, Morrison, Torres, Hudson, Dick, Hall, Avalos, Walker, Alvarado, Mac Padyen.

Los primeros cuadros se presentarán así:
Badminton.—Hassall, Peebles, Barber, Pringle, Sweetman, Byrne, James,

Davies, Wilson, Paterson, Maxwell, Gjerston, Simpson, Harrison, Prince of Wales Green Cross I.—Chirgwin, Webb, Jackson, Rojas, Alvarado O., Gubbins, Groker, Anderson, Furber, Mawer, Taylor, Riveros, Mackenzil, Pérez, Caffarena.

Interés ha despertado en nuestros círculos basketballísticos el partido que jugarán mañana a las 11 horas en el Estadio de Carabineros los equipos del Green Cross e Internacional.

El interés no puede ser más justificado ya que se trata de dos equipos que van a la cabeza de la competencia de la Primera División obteniendo muy buenos triunfos en el curso de la actual temporada.

El Green Cross ha reforzado sus filas notablemente con buenos elementos lo cual lo ha permitido tener tan buena actuación, pero es seguro que el conjunto que capitanea Valpreda no descuidará la oportu-

unidad para agregar un nuevo triunfo a los tantos que ha conquistado al través de los años que practica este deporte.

Cualquier pronóstico que se pretenda hacer acerca del resultado de esta contienda tendrá que ser aventurado, ya que existe absoluto equilibrio en las fuerzas de los contendientes de mañana.

Los cuadros que actuarán mañana bajo la dirección del señor Humberto Collarte serán los siguientes:
Internacional:
Torre, Fantinatti, Rubilar, Primard, Valpreda O.
Malatras, López, Retamales

Como en años anteriores el Borghese F. C. se encuentra empeñado en rendir homenaje a la República ecuatoriana, con un festival deportivo que en esta ocasión parece que adquiere mayores proporciones.

Con este motivo el Estadio Santa Laura deberá ser muy concurrido en la tarde de mañana, pues así lo hace presumir la calidad del espectáculo.

Internacional encontrará un fuerte contendidor en Green Cross

Unión Deportiva con Gath & Chaves

Interés ha despertado en nuestros círculos basketballísticos el partido que jugarán mañana a las 11 horas en el Estadio de Carabineros los equipos del Green Cross e Internacional.

El interés no puede ser más justificado ya que se trata de dos equipos que van a la cabeza de la competencia de la Primera División obteniendo muy buenos triunfos en el curso de la actual temporada.

El Green Cross ha reforzado sus filas notablemente con buenos elementos lo cual lo ha permitido tener tan buena actuación, pero es seguro que el conjunto que capitanea Valpreda no descuidará la oportu-

Preparándose para el Concurso Hípico de Ñuñoa

Los entrenamientos en el Santiago Paperchase Club

El próximo Domingo 11, se iniciará el Campamento del Club, ubicado en la Avenida Ossa (Tobalaba) las pruebas de entrenamiento de los socios que deseen participar en el Gran Concurso Hípico de Ñuñoa, que organiza el Ministerio de Guerra y que se verificará en la segunda quincena de setiembre próximo.

A mediodía, como de costumbre, habrá almuerzo en el "Rancho" y a las 15 horas se llevará a efecto la inauguración del "Rectángulo" recientemente construido, o sea, de la pista oficial en que deberán realizarse las pruebas de adiestramiento del referido concurso.

Italianos y Green Cross por la serie de honor

Mañana en el Estadio del Audax

Un buen partido deberán sostener las escuadras superiores del Green Cross y del Audax Italiano, que se miden mañana en competencia por la Copa Presidente de la República que se disputa en la serie de honor de la Liga Central.

Los admiradores de estos clubs tendrán, pues, ocasión de ver el efectivo estado de sus parciales. La reunión se efectuará en el Estadio Italiano.

Combata el dolor de cabeza
Neuralgias faciales, dolores de oído y malestar con la efamada
CRYOGENINE
LUMIERE
(M.R.)
Su acción es rápida, segura y sobretodo no perjudica de no estropear el estómago ni daña el corazón.

La molesta tos
cesa rápidamente con el
CRESIVAL
M.R.
Solución de sulfato de sodio al 50%
Todos los resfriados con sus desagradables síntomas desaparecen, pues el Cresival favorece la expectoración y evita ulteriores peligros, produciendo siempre efectos eficaces en estos casos.

ACTUALIDADES
"LA NACION"
HOY ESTRENO
ACTUALIDADES "LA NACION" N.º 139
Editadas por Andes Film
Teatinos 42
EN VERMOUTH Y NOCHE EN LOS TEATROS VICTORIA — SETIEMBRE

SUMARIO:
Notas nacionales:
I.—CONSTRUYENDO EL CAMINO LONGITUDINAL, ARICA AL SUR.
Notas extranjeras:
II.—LA GUARDIA SUIZA JURA LEALTAD AL PAPA.
III.—EL ACCIDENTE DE LINDBERGH EN LA CIUDAD DE MEXICO.
IV.—EN EL JARDIN ZOOLOGICO DE LOS ANGELES.
V.—CONOCIDOS ARTISTAS BAILANDO EN LAS PLAZAS DE LA FLORIDA.

ACTUALIDADES "LA NACION"
N.º 138
TEATRO DIEGOCHOCO
N.º 137
TEATRO IDEAL CINE

EDITADAS POR LA
ANDES FILM
TEATINOS N.º 42

LA NACION
Suscripción anual . . . \$ 95.00
Suscripción semestral . . . \$ 50.00
Suscripción trimestral . . . \$ 27.00

LOS TIEMPOS
Suscripción anual . . . \$ 48.00
Suscripción semestral . . . \$ 26.00
Suscripción trimestral . . . \$ 14.00
Las suscripciones se sirven a contar desde cualquiera fecha del año.

VERDADERO CONTROL DE LA VIA DIGESTIVA SE OBTIENE TOMANDO CONTROLINA
HACE DESAPARECER ACIDEZ, CONGESTION DEL HIGADO Y VEJIGA, LA INDIGESTION Y ESTITIQUEZ.
(B HIDROXIDO MAGNESIA)

Muebles de ocasión
AMOBILADOS DE SALON, SALA, ESCRITORIO, BAÑO, Y DORMITORIOS, EN DIVERSOS ESTILOS. MUEBLES PARA CUCINAS Y ARTICULOS DE MENAJE EN GENERAL.
TIENE CONSTANTEMENTE PARA VENTA EN PRIVADO Y A PRECIOS DE VERDADERA OCASION, LA CASA DE LOS TIEMPOS Y CONSIGNACIONES DE:
GERMAN FUENZALIDA Y CIA.
MONEDA 738, próximo a San Agustín
CASILLA 3155.— TELEFONO 8013

Notas Masculinas
Juan
Juan es el hombre ideal fotógrafo. Un trabajo que requiere nervios y los dedos ágiles. Ha perdido peso, fuerza, energía. ¿Qué hacemos por él?

Bacalao del Dr. B.
Estas nuevas tabletas de puro aceite de hígado de bacalao son verdaderas bombas de energía que devuelven la energía al cuerpo. Aumentan de peso y fuerza. Aumentan de apetito y mejoran el estado de la carne firme y sana. Semanas. Juan llegó a su auto nuevo. Tal vez llegó a su auto nuevo. Juan llegó a su auto nuevo.

Para Engorri
BACALAO
Tabletas de aceite de hígado de bacalao.
Base: Extracto de hígado de bacalao. Pepsina. Vitaminas A, B, C, D, E, K. Estronina. (M. R.)

Venta de Muebles Baratos y Pianos de Ocasión
TAMBIEN ALFOMBRAS A MENOS DEL COSTO, Y CATRES COMO EN LAS FABRICAS
LA EQUITATIVA — DELICIAS 851 AL 857

Lo que opina el presidente de la Unión Ciclista de Chile

Sobre el Reglamento Orgánico de los Deportes



Don Desiderio Cárcamo

haber la forma cómo ha sido recibido el decreto supremo que organiza el deporte, nos hemos acercado ayer al presidente de la Unión Ciclista de Chile, señor Desiderio Cárcamo, quien nos manifestó:

Ante todo, me felicito como deportista, de este decreto, que demuestra que nuestro actual Gobierno se preocupa del fomento y desarrollo de estas sanas actividades. Como dirigente no puedo menos que sentirme satisfecho, pues me halaga la idea de que ya no serán estériles nuestros esfuerzos por mantener la disciplina, factor principal e indispensable para obtener el progreso en cualquier colectividad.

La reglamentación ha sido dictada, se ve, después de un profundo estudio que ha dado consistencia efectiva a principios que era necesario mantener inspirándose en alto espíritu de equidad.

El decreto ha resultado en forma definitiva un punto que la Unión Ciclista

había estudiado, y cuya aplicación había encontrado resistencia, me refiero al aumento de socios activos para formar un club.

Otro aspecto que es especialmente favorable para el ciclismo, es el referente a los fondos.

A no mediar la generosa ayuda del Gobierno, hoy no contaríamos con velódromo, pues las canchas de ciclismo son caras y los espectáculos dan poca entrada. Con la nueva reglamentación que proporciona fondos para este objeto, podremos contar con mayor número de velódromos, lo que hará que el entusiasmo por el deporte del pedal se acreciente a lo largo del país.

Me ha agradado también las condiciones morales que exige a los deportistas que pasen a ser dirigentes, esto dará mayor prestigio a los que ocupen estos cargos de responsabilidad y de trabajo.

Terminaré felicitando en forma muy efusiva a los que, inspirados en los

altos principios de bien público del Gobierno, han sabido cristalizar en un sabio cuerpo de disposiciones las aspiraciones del deporte nacional.

Se ha suspendido el torneo de mañana

Debido al mal estado del tiempo, la Unión Ciclista de Santiago, ha suspendido el torneo oficial que tenía anunciado para mañana.

Oportunamente se anunciará la nueva fecha para la cual será fijado.

HANGERS RIO JANEIRO V. MAYO

A. VILA

El calendario de la Liga Central, ha fijado para mañana en la cancha de Carabineros N.º 2 los partidos oficiales por la tercera división, serie B, entre estos clubes.

En la tarde a las 13.30 horas se encontrarán los segundos y a las 15 horas los cuadros superiores.

La Liga Central sesionó anoche

Anoche se reunió el Directorio de la Liga Central, y tomó los siguientes acuerdos:

Si hoy sábado amaneciese nublado, la Secretaría suspenderá las partidas fijadas para el Domingo.

Realizar el 15 del presente un festival pro-familia del distinguido deportista últimamente fallecido, señor Enrique Ilabaca.

El programa que se desarrollará en el Estadio Italiano, será el siguiente:

Infantiles de la Unión Deportiva Española contra los Infantiles del Audax.

Audax contra Santiago.

Unión Deportiva Española contra Carabineros.

Para este día no se fijarán partidas oficiales ni tampoco se autorizarán encuentros extra-oficiales.

Gráfica ha suspendido sus partidas

Debido al mal tiempo reinante, la Unión Ciclista de Santiago, ha suspendido el torneo oficial que tenía anunciado para mañana.

Oportunamente se anunciará la nueva fecha para la cual será fijado.

HANGERS RIO JANEIRO V. MAYO

A. VILA

El calendario de la Liga Central, ha fijado para mañana en la cancha de Carabineros N.º 2 los partidos oficiales por la tercera división, serie B, entre estos clubes.

En la tarde a las 13.30 horas se encontrarán los segundos y a las 15 horas los cuadros superiores.

La Federación de Esgri-
ma ha elegido nuevo
directorio

Se reunió el Consejo de Delegados de esta colectividad, de acuerdo con las disposiciones de la Federación de Esgri-
ma, para elegir el nuevo Directorio, quedando constituido en la forma siguiente:

Presidente: señor Manuel Castro Montt.

Vicepresidente: señor Humberto Peña Rebolledo.

Secretario: señor Herbert Vergara.

Tesorero: señor Ricardo Ruiz.

El señor Ruiz, tiene a su cargo la gita que un

trato de otras materias y se autorizó la gita que un

trato de otras materias y se autorizó la gita que un

trato de otras materias y se autorizó la gita que un

trato de otras materias y se autorizó la gita que un

trato de otras materias y se autorizó la gita que un

trato de otras materias y se autorizó la gita que un

trato de otras materias y se autorizó la gita que un

trato de otras materias y se autorizó la gita que un

trato de otras materias y se autorizó la gita que un

trato de otras materias y se autorizó la gita que un

trato de otras materias y se autorizó la gita que un

trato de otras materias y se autorizó la gita que un

trato de otras materias y se autorizó la gita que un

trato de otras materias y se autorizó la gita que un

trato de otras materias y se autorizó la gita que un

trato de otras materias y se autorizó la gita que un

trato de otras materias y se autorizó la gita que un

trato de otras materias y se autorizó la gita que un

trato de otras materias y se autorizó la gita que un

trato de otras materias y se autorizó la gita que un

trato de otras materias y se autorizó la gita que un

trato de otras materias y se autorizó la gita que un

trato de otras materias y se autorizó la gita que un

trato de otras materias y se autorizó la gita que un

trato de otras materias y se autorizó la gita que un

trato de otras materias y se autorizó la gita que un

trato de otras materias y se autorizó la gita que un

trato de otras materias y se autorizó la gita que un

trato de otras materias y se autorizó la gita que un

trato de otras materias y se autorizó la gita que un

trato de otras materias y se autorizó la gita que un

trato de otras materias y se autorizó la gita que un

trato de otras materias y se autorizó la gita que un

trato de otras materias y se autorizó la gita que un

trato de otras materias y se autorizó la gita que un

trato de otras materias y se autorizó la gita que un

trato de otras materias y se autorizó la gita que un

trato de otras materias y se autorizó la gita que un

trato de otras materias y se autorizó la gita que un

trato de otras materias y se autorizó la gita que un

trato de otras materias y se autorizó la gita que un

trato de otras materias y se autorizó la gita que un

trato de otras materias y se autorizó la gita que un

trato de otras materias y se autorizó la gita que un

trato de otras materias y se autorizó la gita que un

trato de otras materias y se autorizó la gita que un

trato de otras materias y se autorizó la gita que un

trato de otras materias y se autorizó la gita que un

trato de otras materias y se autorizó la gita que un

trato de otras materias y se autorizó la gita que un

trato de otras materias y se autorizó la gita que un

trato de otras materias y se autorizó la gita que un

trato de otras materias y se autorizó la gita que un

trato de otras materias y se autorizó la gita que un

trato de otras materias y se autorizó la gita que un

trato de otras materias y se autorizó la gita que un

trato de otras materias y se autorizó la gita que un

trato de otras materias y se autorizó la gita que un

trato de otras materias y se autorizó la gita que un

trato de otras materias y se autorizó la gita que un

trato de otras materias y se autorizó la gita que un

trato de otras materias y se autorizó la gita que un

trato de otras materias y se autorizó la gita que un

trato de otras materias y se autorizó la gita que un

trato de otras materias y se autorizó la gita que un

trato de otras materias y se autorizó la gita que un

trato de otras materias y se autorizó la gita que un

trato de otras materias y se autorizó la gita que un

trato de otras materias y se autorizó la gita que un

trato de otras materias y se autorizó la gita que un

trato de otras materias y se autorizó la gita que un

trato de otras materias y se autorizó la gita que un

trato de otras materias y se autorizó la gita que un

trato de otras materias y se autorizó la gita que un

Reñido será el lance de mañana en los Campos de Sports

El cuadro sureño que enfrentará al Colo-Colo es uno de los más fuertes del país.- La delegación visitante llegará hoy

A las 19 horas, de hoy, es esperada en la Estación Alameda la delegación que envía la provincia de Concepción para enfrentar al Colo-Colo, en la brega que ha organizado la Federación de Fútbol de Chile. Como ya ha anunciado, con esta jornada extraordinaria se persiguen dos objetivos: con su producido aumentar la caja destinada a la contratación de un entrenador, y con el desempeño de los jugadores buscar el probable equipo que defenderá al país en las futuras justas internacionales.

La dirigente nacional tiene en perspectiva actividades de transacción, por de pronto, se transmite la venta al país del equipo italiano Torino y del elenco húngaro que ha hecho una lucida campaña en los países del Atlántico. El elenco argentino Rampla Juniors viene de regreso a su patria por el Pacífico y puede hacer algunas presentaciones. Por último, las recientes actividades del fútbol internacional suramericano hacen presumir, ahora con caracteres más viables, que Santiago sea la Sede del Certamen Continental del presente año.

LA BREGA DE MAÑANA

El elenco que presentará la zona sur ha sido confeccionado después de una prolija selección y como el resultado de los diversos encuentros inter Ligas que se han efectuado en la región. Es sin duda, el "once" más poderoso que nos pueda presentar la provincia que ha sido cuna de las primeras figuras del fútbol nacional. En efecto, se destacan primeramente del conjunto hombres como Reyes, Torres, Horacio Muñoz, Arias y Elgueta, los cuatro primeros integrantes de la delegación olímpica que fué a Amsterdam y todos ellos viejos internacionales que se han destacado desde el memorable campeonato sudamericano de 1920 en Villa del Mar, Robertson, Mendoza, Tolosa y Navarro en numerosas ocasiones han defendido los colores de Con-

cepción y Talcahuano con todo brillo. Finalmente Fischer es un zaguero del puerio militar, que aunque joven en esta clase de lides, se ha impuesto sobre el resto de los defensores de la provincia. En cuanto a Vidal, demostró sus cualidades defendiendo a la Liga de Schwager y es un director de la línea de ataque verdaderamente peligroso.

En cuanto al Colo-Colo, con las fuertes jornadas que ha debido sostener en estos últimos tiempos, algunos de sus hombres se han resentido, pero a los albos les faltan recursos para presentar un conjunto que sepa defender con brillo los prestigios de la institución. Por de pronto, Linford será reemplazado por Bascuñán, joven jugador que posee recursos innegables y que siendo del primer cuadro no puede quedar, siempre rezagado. El constante cam-

bio de los hombres de primera fila es una condición primordial de los albos, pues así conservan una reserva segura que en cualquier emergencia puede llenar dignamente un hueco.

La línea media será la misma que actuó en el segundo partido con el Defensor. En cuanto al quinto ofensivo, a primera vista sorprende la ausencia de Subiabre, pero será imposible que este jugador actúe debido a la lesión que sufrió en el match con los españoles. La inclusión de Villalobos suple la ausencia del "Artillero", toda vez que se encuentra este elemento en condiciones óptimas. Rodríguez dirigirá mañana por primera vez la línea de ataque de los albos, del cual se tienen espléndidas referencias, por la seguridad que imprime a los tiros al arco y a la potencia de estos. El ala derecha está encomendada a Schneeberger y Sanhueza. Del primero na-

tenemos que decir ya que actuará en uno de los puestos de su especialidad. En cuanto a Sanhueza, todos lo reconocen su decidido entusiasmo y además, como viejo jugador sureño, conoce las mareas de los que mañana serán sus contendores. Si Sanhueza repite la labor que le correspondió en los partidos contra Talca y el Thunder de Coquimbo, justificará una vez más su inclusión en el cuadro.

Tenemos, en suma, una contienda que por muchos títulos será digna de ser presenciada por todos los aficionados de la capital.

HOY LLEGAN LOS SUREÑOS

Como hemos informado, la delegación sureña llegará a la Estación Alameda, a las 19 horas de hoy. Viene a cargo del presidente de la Liga de Talcahuano señor Jaime Repullo y del tesoro de la Liga de Concepción, señor Alfredo de Vidt. Se les ha reservado alojamiento en el Royal Hotel, Portal Edwards.

COMO SE PRESENTARAN LOS EQUIPOS

Salvo modificaciones de última hora, los contendores del enfrentamiento se presentarán así:

Sureños

Reyes, Fischer, Mendoza, Elgueta, Torres, Tolosa, Navarro, Vidal, H. Muñoz, Arias.

O

Alvarado, Sepúlveda, Saldaña, Campos, Sepúlveda, Muriel, Méndez, Schönfeld, Ainsa, Peña.

O

Villalobos, Rodríguez, Sanhueza, González, Saavedra, Sánchez, Morales, Bascuñán, Ibacache.

Colo-Colo

Se ha encomendado la dirección de la brega al árbitro oficial señor Enrique Didier.

EL PRELIMINAR

Se dará comienzo a la reunión de mañana con el partido a cargo de los primeros equipos de los clubes Badminton y Educación Física, dos elencos que se merecen y que pueden hacer un buen lance. El "once" del Instituto de Educación Física actúa con éxito en la Federación Universitaria, donde se ha clasificado campeón y los aurinegreros han hecho en la actual temporada una lucida cam-

EL MORNING JUEGA MAÑANA.

En la cancha Magallanes harán su partido oficial los primeros equipos del Morning Star y del Unión Cordillera Chilena, a las 15 horas. Los terceros cuadros del Morning y del Teniente Godoy repetirán su partido oficial en la cancha N.º 1 del Estadio de los Carabineros, a las 10 horas.

Los infantiles de este club y del Universitario deberán medirse a las 18 horas, en la cancha Escuela de Medicina.



Horacio Muñoz

Liga Central de Fútbol de Santiago

COMISION DE DISCIPLINA

Esta comisión, compuesta por los señores Fortunati, Guzmán y Aravena, se reunirá esta tarde a las 19 horas, en el local de la Secretaría, Moneda 1350, a fin de ocuparse de los diversos asuntos que penden de su consideración.

Con tal motivo, se nos pide recomendar la asistencia de los delegados de los siguientes clubes: Colo Colo, Magallanes, Unión Arauco, Santos Dumont, igualmente, se precisa la asistencia de los siguientes jugadores: Francisco y Guillermo Arellano, del Colo Colo; Gustavo Becerra y Luis Tirado, del Magallanes; y Armando Hinojosa, del Santos Dumont Caty.

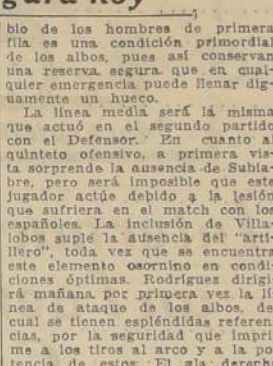

Robertson



Reyes



Reyes



LIGA INFANTIL DE FOOTBALL

Partidas oficiales que se jugarán mañana:

División Juvenil, serie B.

Magallanes con Independiente; cancha Hipódromo Chile; a las 16 horas; árbitro, señor Raúl Leval; director de cancha, señor Luis Marchant.

Carilca con Unión Cordillera; can-

cha Escuela de Medicina 2; a las 11 horas; árbitro, señor Ramón L. Hernández; director de cancha, señor Fidel Cabrera.

Mayo Aston Villa con Unión Arauco; cancha Carabineros 2; a las 11 horas; árbitro, señor Joaquín Sepúlveda; director de cancha, señor Luis Marchant.

Primera División, Serie A.

Liverpool-Wanderers con Magallanes;

cancha Hipódromo Chile, a las 13 horas; árbitro, señor Gustavo Rodríguez; director de cancha, señor Luis Marchant.

Universitario con Morning Star; cancha, Escuela de Medicina 1, a las 10 horas; árbitro, señor Carlos Ruiz; director de cancha, señor Fidel Cabrera.

Mayo Aston Villa con Carabineros; cancha Carabineros 2; a las 9.15 horas; árbitro, señor Rodolfo Valencia; director de cancha, señor Juan Zamora.

Primera División, Serie B.

Loma Blanca con Carilca; cancha Escuela de Medicina 2; a las 13 horas; árbitro, señor Juan B. Mac Donald; director de cancha, señor C. Córdoba.

Segunda División, Serie A.

Magallanes con Liverpool-Wanderers; cancha Gimnástico; a las 19 horas; árbitro, señor director de cancha, señor Carlos Córdoba.

Universitario con Gimnástico Prat; cancha Gimnástico; a las 11.15 horas; árbitro, señor Juan Pavéz; director de cancha, señor Raúl Leval.

Tercera División, Serie A.

La Cruz con Magallanes; cancha Gimnástico; a las 9.30 horas; árbitro y director de cancha, señor Carlos Córdoba.

Lautaro con Gimnástico Prat; cancha Gimnástico; a las 10.45 horas; árbitro, señor Barrueto; director de cancha, señor Raúl Leval.

Tercera División, Serie B.

Unión Arauco con Mayo Aston; cancha Carabineros 2; a las 10.15 horas; árbitro, señor Tomás Osandón; director de cancha, señor Luis Marchant.

SE ARRIENDAN

dos buenas casas habitación, recién construidas, muy soleadas, tolette instalada. Avenida Brasil esquina Agustinas, y un almacén apropiado exposición automóviles. Llaves: almacén de la esquina.

TRATAR:

Agustinas 2001

Lt.-Ag-11

PUPILOI

QUITA IRRITACION Y SUPURACION FOR TIFICA LA MAZA DEL QO DANDO UNA VISTA ENVIDIABLE

(B. 24.561)

¿SUFRE USTED DE CALVICIE?

Pida a su boticario: RENOVON, el específico de reconocida eficacia. 1 frasco detiene la caída; 2 a 3 le restituye el cabello perdido.

AGENTES: DAUEN Y CIA.

Base: Amor, seco, cuasia, Tesa cuasi, Difoxaca, falamun.

Lt.-10-Ag

DISCOS

DESDE

\$ 3.50

VERDADERAS NOVEDADES

SE LIQUIDAN

HAY

TANGOS, CUECAS, CANCIONES Y

FOX-TROT

VISITENOS TEMPRANO

San Diego 365

ABIERTO HOY HASTA LAS 10 DE LA NOCHE

Ct.-X.-5545

AVISE Ud. EN LOS CLASIFICADOS DE "LA NACION"

Hoy Sábado de 8.45 a 12.45

Son 4 Horas

QUE BIEN APROVECHADAS LE PUEDEN SIGNIFICAR

¡Muchos pesos de economía!

Nuestra GRAN REALIZACION

DESPUES DEL INVENTARIO LE BRINDA ESTA OPORTUNIDAD!

¡NO LA DESPERDICIE!

¡BASTA QUE LE DEDIQUE UNOS MINUTOS!

Gath & Chaves

Provéase en GATH & CHAVES

NUEVA REMESA

DE DISCOS
VICTOR
ORTOFONICOS



- | | | |
|------|---|---------------------|
| 1361 | Mignon-Connais tu le pays? | Bori |
| | Mignon Gavota | Bori |
| 6647 | Rosas del Sur—Waltz | Orquesta |
| | Vino, Mujeres y Canto | Orquesta |
| 6786 | I Call Upon Thee Jesus—(Bach) | Orquesta |
| | Preludio—(Bach) | Orquesta |
| 6891 | Carmen, Aria de la Flor | De Muro |
| | Trovador — ¡Ah, si ben mio! | De Muro |
| 6822 | Canción de los Boteros del Volga | Chaliapin |
| | In questa tomba oscura | Chaliapin |
| 8097 | Forza del Destino—La Vergine Degli Angeli | Ponselle Ezio Pinzi |
| | Trovador Miserere | Ponselle Martinelli |
| 9007 | Crepúsculo de los Dioses—Parte 1 | Orquesta |
| | Crepúsculo de los Dioses—Parte 2 | Orquesta |
| 6696 | Afternoon Of Faun—Parte 1 | Orquesta |
| | Afternoon Of Faun—Parte 2 | Orquesta |
| 6857 | Polka de W. R.—Piano | Rachmaninoff |
| | Troika en Traineaux—Piano | Rachmaninoff |
| 6693 | Don Quijote | Chaliapin |
| | Don Quijote | Chaliapin |
| 6546 | Fantasia Impromptu—Piano | Bauer |
| | Caprice—Piano | Bauer |

NO OLVIDE: solamente en los discos Victor encontrará los primeros artistas del mundo.
DISTRIBUIDORES EXCLUSIVOS:



Curphey y Jofré Ltda.

SANTIAGO, Ahumada 200 esq. Agustinas —:o:— VALPARAISO, Esmeralda 99; Blanco 637



El efecto de Aqua Velva sobre el cutis irritado por la navaja es instantáneo. Lo refresca y vivifica, mitiga el dolor y estimula cualquier rasguño o cortadura de la navaja, evitando así el peligro de infección.

Estimula los tejidos y rejuvenece el cutis, dándole una sensación agradableísima que dura todo el día.

El Aqua Velva se prepara expresamente para usar después de afeitarse. Proporciona la mejor protección posible contra la irritación que suele causar el viento, el sol y la intemperie.

Para afeitarse bien y cómodamente use el Jabón o la Crema de Afeitarse Williams. No hay otro que produzca tanta y abundante espuma. La Crema se vende en tubos y el Jabón en barritas dentro de estuches de metal.

Williams Aqua Velva

2059

Centro Peruano
HUEFANOS 874
Fundado intensificar amistad chilena. Cocina peruana, chilena. Abonos 30 comidas con rebajas. Nos encargamos de recepciones y banquetes.
FERRADA-LEAL, Concesionarios

Casa mayorista
NECESITA JUNIOR con buenas recomendaciones Presentarse:
San Antonio 442
El Lunes, de 12 a 13.

SE ARRIENDA

la casa N.º 1148 (altos) de la calle Moneda, situada al lado del edificio de "El Diario Ilustrado". Por su situación muy comercial se presta especialmente para profesionales u oficinas comerciales.

PARA VERLA Y TRATAR EN LOS BAJOS

MORFINA
Tratamiento de la morfomanía y estados similares, en el Sanatorio del Dr. Riveros.
AVENIDA MATTA 536
Teléfono 97. Natación 7714.—Ct.-10-ag.



NO DEJE MORIR SUS AVES
Vacuna contra Moquillo, Difteria, Viruelas. Cada inyección por ave: \$ 0.10.
Vacuna contra cólera (achaque, neurisma). Cada inyección: \$ 0.10.

PEMEDIOS
Desinfectantes para el agua de beber, tónico preventivo \$ 2.00. Polvos contra piojillo, pasta para patas costrosas, polvos contra diarrea, lombrices y todo lo necesario para medicinar las aves. Anillos numerados.
DAMOS CONSEJOS GRATIS SOBRE ENFERMEDADES. Obsequiamos cartilla para enseñar a curar las aves. Cualquier pedido, por pequeño que sea, merece nuestra mejor atención.
VETERINARIA
DR. SCHMIDT HERMAN

Para sus almorranas este remedio limpio



MAN ZAN
FORMULA: Esencia de Eucalipto, 0.03; Fenol, 1.9; Alcolol, 0.03; Blanda, Q. S.; Timol, 0.001; Hamamelis Virginica, 1.0.
MAN ZAN es recomendado para almorranas. Pruébalo.

Dirección General de Obras Públicas
DEPARTAMENTO DE ARQUITECTURA
Propuestas Públicas

Solicítanse propuestas públicas para la construcción de la GRUESA de la
CARCEL Y JUZGADO DE TERCER GRADO
Las propuestas serán abiertas en la Sala de Despacho del Director del Departamento de Arquitectura el día 14 de agosto, a las 10 horas.
Solo podrán tomar parte en la licitación las firmas inscritas en los Registros del Departamento hasta cinco días antes de la apertura de las propuestas en la Sala de Despacho.
Planos, bases y antecedentes pueden consultarse en el Archivo del Departamento de Arquitectura, Moneda 1188, 12 y de 14.30 a 18.30 horas.
Santiago, 1.º de agosto de 1929. EL DIRECTOR GENERAL

Sociedad Cooperativa Militar
NATANIEL COX 76
De acuerdo con el artículo 19 de los Estatutos Extraordinarios de Accionistas para el 10 del presente mes, en el local de la Sociedad, con el objeto de aprobar los Estatutos.
Santiago, 6 de agosto de 1929. EL DIRECTOR

ELIXIR ESTOMACAL DE SAIZ DE CARLOS
(STOMALIX)
Lo recetan los médicos de las cinco partes del mundo porque quita el dolor de estómago, las acedías, la flatulencia, los vómitos, las diarreas en niños y adultos, las náuseas, alternan con estreñimiento, la dilatación y el dolor del estómago, siendo útilísimo su uso para todos los trastornos del estómago.
ESTÓMAGO. INTESTINOS
(A base de Citrato de Bismuto - Extracto de Quina)

NECESITASE PINTORES DE LETRADO
DIRIGIRSE PERSONALMENTE A:
West India Oil Co.
EXPOSICION 1132

Sabañones EUGALAN
UD. SUFRE PORQUE QUIERE COMPRAR UN TUBO
FORMULA: Acido cerótico 5, Extracto linaza 10, Celoleina 1.5, Eter melismargárico 15, Extracto de...
AGENTES EXCLUSIVOS PARA CHILE:
GUTMANN, MAURER & CIA.—SANTIAGO, CHILE—
EN VENTA EN TODAS LAS BOTICAS

MINISTERIO DE BIENESTAR SOCIAL
DEPARTAMENTO TECNICO DE LA HABITACION
PROPUESTAS DE EJECUCION DE OBRAS
Solicítanse propuestas públicas para la ejecución de las obras de edificación y urbanización de las 182 casas que constituyen la población destinada a la Cooperativa "Cocumbo" Ltda., en Cocumbo.
Las propuestas se abrirán el 20 de agosto, a las 15 horas, en las oficinas del Departamento Técnico de la Habitación, calle Compañía 1069, en Santiago.
Los interesados deberán estar inscritos en el Registro de Contratistas de la Caja de Crédito Hipotecario con ocho días de anticipación, a lo menos, a la fecha de la apertura.
Bases, especificaciones y planos se encuentran a disposición de los interesados en la Oficina de Partes del Departamento mencionado, diariamente, de 14.30 a 16.30 horas, previo pago del importe de la documentación, que se estima en 40 pesos.
También podrán retirarse antecedentes y presentarse las ofertas en la Secretaría de la Intendencia, en La Serena, hasta cuatro días antes de la fecha fijada para su apertura.
Santiago, a 26 de julio de 1929. EL JEFE.
Ct.—G.

DIRECCION GENERAL DE OBRAS PUBLICAS
Departamento de Arquitectura
PROPUESTAS PUBLICAS
Solicítanse nuevas propuestas públicas para la construcción de la CASA DE INGRESO DEL POLITECNICO ELEMENTAL DE MENORES "ALCIBIADES VICENCIO" EN SAN BERNARDO
Las propuestas serán abiertas en la Sala de Despacho del Director del Departamento de Arquitectura, el día lunes 12 de agosto, a las 15 horas.
Podrán tomar parte en la licitación las firmas inscritas en los Registros del Departamento como Contratistas Mayores Generales. Planos, bases y antecedentes se pueden consultar diariamente en el Archivo del Departamento, Moneda N.º 1366, de 9 a 12 y de 14.30 a 18.30 horas.
Santiago, 2 de agosto de 1929. EL DIRECTOR GENERAL.
Ct.—G.



LA PELICULA—
Es el Enemigo Natural de los Dientes
A ella atribuye la ciencia dental moderna numerosos y graves trastornos de las encías y de los dientes

No crea Ud. que sus dientes son por naturaleza manchados y opacos. Puede Ud. restaurarles su blancura maravillosa, siguiendo este procedimiento nuevo.
En la película se reproducen los microbios a millones. Y los microbios, con el sarro, son la causa fundamental de la piorrea. La película favorece a la vez las picaduras. Los dentífricos comunes nunca han podido destruir eficazmente la película. Esa es la razón por la que los dentistas recomiendan ahora un dentífrico especial para eliminar la película, llamado Pepsodent.
Quedará Ud. gratamente sorprendido al ver la forma en que los dientes se vuelven más blancos y más brillantes. Ni siquiera se imagina Ud. la blancura y belleza que puedan alcanzar sus dientes.

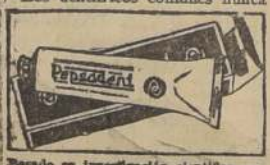

Basado en investigación científica moderna. Recomendado por los más eminentes dentistas del mundo entero. Ud. verá y sentirá inmediatos resultados.

Sírvase aceptar un tubo de muestra
Para comprobar sus resultados, compre Ud. un tubo de Pepsodent, el dentífrico de alta calidad—de venta en todas partes. O bien, pida una muestra gratis para 10 días a: Daube y Cia, Depto. K, Casilla 28-V, Valparaíso.

AVISE USTED EN "LA NACION"

Fierro "EMU" compre donde **S. SAC**

BANDERA 827
Ct.—19—AG.

COMPRO PERITO, FOX-TERRIER
chico, Andrés Bello 417.
10 A.

RESERVE EN EL ACTO SUS BANDERAS
al desea cargar el sábado 10 de agosto en las incubadoras de 12.000 huevos del Chirrido de Island, pues el 7 del presente hubo que regresar a las incubadoras por falta de espacio. Más de 424. Teléfono 208. Suñes. 8003—10 A.

REALIZO LINDOS EJEMPLARES
cuerpos blancos, Flandes, Providencia 25.
8101—11 Ag.

VACAS LUCHERAS RECIBEN PARADA
vendo, Avenida España 338.
8534—11

GALLINAS GORDAS 7, EYZAGUIRRE 111.

CALEBRO "MO-DELO"—Laghoris blancas, seleccionadas por standard y re-estradas por postu- ra desde 1919. RHO- DE ISLAND REI- PATO, PEKIN.
Huevos para incubación. Pato de un día. Aves de reproducción pedigré. 300, 250, 300 huevos anuales. Cla- teral, Paradero, Villa Italia, Los Moros—J. Sierra 2.

VISITE EL CRIADERO RHODE IS- land, Macul 424. 8400—18 Ag.

HUEVOS INCUBAR RHODE, MINOR- cas, Catalanas, Plymouth, Wyandotte, de aves seleccionadas pre- miadas en Exposiciones. Avenida Ma- suel Montt 1907, Suñes, Casilla 8120 Santiago. 7798—Ag—11

8.—CITACIONES Y NOTIFI- CACIONES

HABIENDOSE EXTRAVIADO LOS DE- pósitos para garantizar propuestas en el Banco Español de Chile, oficina de San- tiago, Nos 156 y 467, de 25 de setiembre de 1908 y 23 de enero de 1911, respectivamente, a favor del "Ministerio del Interior", quedan nulos y sin valor por haberse dado el aviso correspondiente. 11-A.

CLUB MILITAR DE CHILE—DE acuerdo con el Artículo 26 de los Estatutos, citase a junta general de socios para el jueves 16 del presente, a las 1830 horas, para tomar co- nocimiento de la memoria y balan- ce anuales y proclamar a los direc- tores y miembros de la Comisión Revisora de Cuentas, reelección de elegidos.—El secretario, J. Agosti, 4 de agosto de 1929. 8304-16 A.

CITACION.—FISCALIA MILITAR de Santiago.—En un sumario que se tramita en contra del conscripto Bernardo Mena Mena, del Batallón de Tren No. 4, "Región de Oficia- les", ante la Fiscalía Militar de San- tiago, que funciona en la oficina No. 63 del Ministerio de Guerra, se ha ordenado citar a dicho conscrip- to, para que comparezca dentro de tres días a responder a los car- gos que resultan en su contra.—(Santiago), de agosto de 1929.—(Firmado).—Antib. Mujica H., Mayor y Fiscal Militar de Santiago.—(Firmado).—E. Silva G., Capitan y Secretario.

CITACION.—FISCALIA MILITAR de Santiago.—En un sumario que se tramita en contra del soldado 2.º, Castro, Carlos Espinosa Rabalado, del Batallón de Caballería No. 2, "Cazadores", ante la Fiscalía Militar de Santiago, que funciona en la oficina No. 63 del Ministerio de Guerra, se ha ordenado citar a di- cho soldado, para que comparezca dentro de tres días a responder a los cargos que resultan en su contra.—(Santiago), de agosto de 1929.—(Firmado).—Antib. Mujica H., Mayor y Fiscal Militar de Santiago.—(Firmado).—E. Silva G., Capitan y Secretario.

CITACION.—FISCALIA MILITAR de Santiago.—En un sumario que se tramita en contra del soldado 2.º, José Manuel Ercilla, conscripto del Batallón de Caballería No. 2, "Cazadores", ante la Fiscalía Militar de Santiago, que funciona en la oficina No. 63 del Ministerio de Guerra, se ha ordenado citar a dicho soldado 2.º, para que comparezca dentro de tres días a responder a los cargos que resultan en su contra.—(Santiago), de agosto de 1929.—(Firmado).—Antib. Mujica H., Mayor y Fiscal Militar de Santiago.—(Firmado).—E. Silva G., Capitan y Secretario.

CITACION.—FISCALIA MILITAR de Santiago.—En un sumario que se tramita en contra del soldado 2.º, José Manuel Ercilla, conscripto del Batallón de Caballería No. 2, "Cazadores", ante la Fiscalía Militar de Santiago, que funciona en la oficina No. 63 del Ministerio de Guerra, se ha ordenado citar a dicho soldado 2.º, para que comparezca dentro de tres días a responder a los cargos que resultan en su contra.—(Santiago), de agosto de 1929.—(Firmado).—Antib. Mujica H., Mayor y Fiscal Militar de Santiago.—(Firmado).—E. Silva G., Capitan y Secretario.

CITACION.—FISCALIA MILITAR de Santiago.—En un sumario que se tramita en contra del soldado 2.º, José Manuel Ercilla, conscripto del Batallón de Caballería No. 2, "Cazadores", ante la Fiscalía Militar de Santiago, que funciona en la oficina No. 63 del Ministerio de Guerra, se ha ordenado citar a dicho soldado 2.º, para que comparezca dentro de tres días a responder a los cargos que resultan en su contra.—(Santiago), de agosto de 1929.—(Firmado).—Antib. Mujica H., Mayor y Fiscal Militar de Santiago.—(Firmado).—E. Silva G., Capitan y Secretario.

CITACION.—FISCALIA MILITAR de Santiago.—En un sumario que se tramita en contra del soldado 2.º, José Manuel Ercilla, conscripto del Batallón de Caballería No. 2, "Cazadores", ante la Fiscalía Militar de Santiago, que funciona en la oficina No. 63 del Ministerio de Guerra, se ha ordenado citar a dicho soldado 2.º, para que comparezca dentro de tres días a responder a los cargos que resultan en su contra.—(Santiago), de agosto de 1929.—(Firmado).—Antib. Mujica H., Mayor y Fiscal Militar de Santiago.—(Firmado).—E. Silva G., Capitan y Secretario.

CITACION.—FISCALIA MILITAR de Santiago.—En un sumario que se tramita en contra del soldado 2.º, José Manuel Ercilla, conscripto del Batallón de Caballería No. 2, "Cazadores", ante la Fiscalía Militar de Santiago, que funciona en la oficina No. 63 del Ministerio de Guerra, se ha ordenado citar a dicho soldado 2.º, para que comparezca dentro de tres días a responder a los cargos que resultan en su contra.—(Santiago), de agosto de 1929.—(Firmado).—Antib. Mujica H., Mayor y Fiscal Militar de Santiago.—(Firmado).—E. Silva G., Capitan y Secretario.

CITACION.—FISCALIA MILITAR de Santiago.—En un sumario que se tramita en contra del soldado 2.º, José Manuel Ercilla, conscripto del Batallón de Caballería No. 2, "Cazadores", ante la Fiscalía Militar de Santiago, que funciona en la oficina No. 63 del Ministerio de Guerra, se ha ordenado citar a dicho soldado 2.º, para que comparezca dentro de tres días a responder a los cargos que resultan en su contra.—(Santiago), de agosto de 1929.—(Firmado).—Antib. Mujica H., Mayor y Fiscal Militar de Santiago.—(Firmado).—E. Silva G., Capitan y Secretario.

CITACION.—FISCALIA MILITAR de Santiago.—En un sumario que se tramita en contra del soldado 2.º, José Manuel Ercilla, conscripto del Batallón de Caballería No. 2, "Cazadores", ante la Fiscalía Militar de Santiago, que funciona en la oficina No. 63 del Ministerio de Guerra, se ha ordenado citar a dicho soldado 2.º, para que comparezca dentro de tres días a responder a los cargos que resultan en su contra.—(Santiago), de agosto de 1929.—(Firmado).—Antib. Mujica H., Mayor y Fiscal Militar de Santiago.—(Firmado).—E. Silva G., Capitan y Secretario.

CITACION.—FISCALIA MILITAR de Santiago.—En un sumario que se tramita en contra del soldado 2.º, José Manuel Ercilla, conscripto del Batallón de Caballería No. 2, "Cazadores", ante la Fiscalía Militar de Santiago, que funciona en la oficina No. 63 del Ministerio de Guerra, se ha ordenado citar a dicho soldado 2.º, para que comparezca dentro de tres días a responder a los cargos que resultan en su contra.—(Santiago), de agosto de 1929.—(Firmado).—Antib. Mujica H., Mayor y Fiscal Militar de Santiago.—(Firmado).—E. Silva G., Capitan y Secretario.

CITACION.—FISCALIA MILITAR de Santiago.—En un sumario que se tramita en contra del soldado 2.º, José Manuel Ercilla, conscripto del Batallón de Caballería No. 2, "Cazadores", ante la Fiscalía Militar de Santiago, que funciona en la oficina No. 63 del Ministerio de Guerra, se ha ordenado citar a dicho soldado 2.º, para que comparezca dentro de tres días a responder a los cargos que resultan en su contra.—(Santiago), de agosto de 1929.—(Firmado).—Antib. Mujica H., Mayor y Fiscal Militar de Santiago.—(Firmado).—E. Silva G., Capitan y Secretario.

CITACION.—FISCALIA MILITAR de Santiago.—En un sumario que se tramita en contra del soldado 2.º, José Manuel Ercilla, conscripto del Batallón de Caballería No. 2, "Cazadores", ante la Fiscalía Militar de Santiago, que funciona en la oficina No. 63 del Ministerio de Guerra, se ha ordenado citar a dicho soldado 2.º, para que comparezca dentro de tres días a responder a los cargos que resultan en su contra.—(Santiago), de agosto de 1929.—(Firmado).—Antib. Mujica H., Mayor y Fiscal Militar de Santiago.—(Firmado).—E. Silva G., Capitan y Secretario.

CITACION.—FISCALIA MILITAR de Santiago.—En un sumario que se tramita en contra del soldado 2.º, José Manuel Ercilla, conscripto del Batallón de Caballería No. 2, "Cazadores", ante la Fiscalía Militar de Santiago, que funciona en la oficina No. 63 del Ministerio de Guerra, se ha ordenado citar a dicho soldado 2.º, para que comparezca dentro de tres días a responder a los cargos que resultan en su contra.—(Santiago), de agosto de 1929.—(Firmado).—Antib. Mujica H., Mayor y Fiscal Militar de Santiago.—(Firmado).—E. Silva G., Capitan y Secretario.

CITACION.—FISCALIA MILITAR de Santiago.—En un sumario que se tramita en contra del soldado 2.º, José Manuel Ercilla, conscripto del Batallón de Caballería No. 2, "Cazadores", ante la Fiscalía Militar de Santiago, que funciona en la oficina No. 63 del Ministerio de Guerra, se ha ordenado citar a dicho soldado 2.º, para que comparezca dentro de tres días a responder a los cargos que resultan en su contra.—(Santiago), de agosto de 1929.—(Firmado).—Antib. Mujica H., Mayor y Fiscal Militar de Santiago.—(Firmado).—E. Silva G., Capitan y Secretario.

CITACION.—FISCALIA MILITAR de Santiago.—En un sumario que se tramita en contra del soldado 2.º, José Manuel Ercilla, conscripto del Batallón de Caballería No. 2, "Cazadores", ante la Fiscalía Militar de Santiago, que funciona en la oficina No. 63 del Ministerio de Guerra, se ha ordenado citar a dicho soldado 2.º, para que comparezca dentro de tres días a responder a los cargos que resultan en su contra.—(Santiago), de agosto de 1929.—(Firmado).—Antib. Mujica H., Mayor y Fiscal Militar de Santiago.—(Firmado).—E. Silva G., Capitan y Secretario.

9.—COMPRA Y VENTA DE MERCADERIAS EN GENERAL

FRUTAS, FRU- TAS Las me- jores de Santa- go. Recibidas directamente de quillota, ven- den D'URAN Hnos., en su gran y unico depósito: 21 de Mayo esq. San Pablo. Teléfono 89201. LIBROS COMPRO, SAN DIEGO 105. 5243—10 A.

LESA ALAMO POR CARGAS, VEN- de Panos Santiago. Tratar: Renca o Nataniel 445.

Indispensable
Compre usted el ta- llo irrompible, acep- tado por la I. Muni- cipalidad.
Sotomayor 347 N.O.

TIZA MOLIDA
PRODUCTO NACIONAL
Calidad garantizada. En venta en todas las Mercaderías. Agente exclu- sivo:
JOSE VEGA & Co.
Vicuña Mackenna 698, Telef. 4964 19-Ag.

ALMENDRAS DULCES EN PEPAS, compra "Serta", Santa Rosa 852. 6353—11-Ag.

ANILINAS CORONA
PARA
TENIR EN CASA
SON INSUPERABLES
ANILINAS CORONA

\$ 9.20 QUINTAL, LEÑA EUCALIPTO, Lus, primera, en Budaga, Hascuán. Guerra 1247. 11-A—6367

BARRETT
Sumadora portátil y económica.
POLSKY y Cia.
Huérfaños 1372
Casilla 3757
Teléfono 81721

DE OCASION VENDE TENIDAS Ofi- cial de Carabineros. Tratar 17 horas adelante. Prado 1644, Suñes.

COMPARE UD. EL TRABAJO y comprará la "ROYAL"
GRACE Y CIA
(Chile) S. A.
HUERFANOS 1189 N.O.

COMA MAS FRU- TAS.—Manja- nas de guarda, por cajones, todas cla- ses, desde \$ 15, puesto domicilio, encontrará en BAYRELA 516. Teléfono 88749

MANZANAS HOOVER WINESAP, Win- ter Yellow Newton y otras variedades. Venta por mayor, Placer 792 esquina San Francisco. 7017—A 13

Manzanas.—Del man- zanar de Graneros, de "Clarita y Arana". Ca- jón puesto a domici- lio, desde \$ 13. Depó- sito: General Busta- mante 26 (Estación de Pirque) 16-A

OFREZCO CARBON TALLO ESPINO con saco 60 kilos \$ 15, llegado Las Cabras, carbón cepa espino 50 kilos, 12, papa grande primera, ana, 20 kilos, 26. Tucapel 3150, frente Mer- cado Poniente. 7088—10 Ag.

AFICHES Y FOTOS DE ARTISTAS de biógrafo, a precio de ocasión. Pa- ramount, Tondelini 159. 11 Ag.

PIMENTON ESPANOL
marca "LANGOSTA", molido, dul- ce y picante, ofrecen para entrega inmediata
CLARAMUNT, JUANET Y Cia.
AGUSTINAS 1224

AGUARRAS "RR."
El preferido de contratistas y pin- tores por su excelente calidad y bajo precio.
En venta en las principales mer- caderías.
Oficina: Amunátegui 870 N.O.

FABRICA DE TEJIDOS
CERCO/CLAVOS Y GRAMPA/ DE ALAMBRE
"EL CONDOR"
JORGE RIVET
HUERFANOS 1235 OF-1-TELEF 80946

CARBON ESPINO TALLO A \$ 16.50 ofrecido. San Diego 1497. 7753—Ag—10

LANAS
Camella — Guanaco — Rosa — Lana Bouclette importada, colores de moda, anda 300 deneras. Recibido ELSHOLZ Y Co. LTD. BANDERA 510 — CASILLA 96 N.O.

ALAMBRE LISO GALVANIZADO vendido una partida. García Reyes 331.

CARBON QUILLAY \$ 9 SACO, LE- ña espino \$ 12 cien kilos, carbón es- pino tallo 17 sacos. Lourdes 1190. Teléfono 8, Yungay.

FCA DE PAPEL HIGIENICO PAUL GOFFI
GORBEA 2180 Cas 1371 Tel/ 1635
PAPEL Toilette
2 por 100 pesos OFRE \$ 80 POR PARTIDA N.O.

PIPAS VINERAS, FINA MADERA, realito. Carrascal esquina Espinoza, 8144-10-A

COMERCANTES
LOS NEGROS.
—Delleias 2890, erca Est. Central. Depósito de la Fábrica de cal- zado fino, ven- da a particu- lares a precio de por mayor, a co- merciantes 10 olo descuento. Catá- logo gratis. Se remiten a provincias. DELICIAS 2890 N.O.

COMPRO PIEZA AJEDREZ, DOMINO, máquina fotográfica, buen lente, mesa pimpon. A. Bello 765. 8129—10-A

RECOLECTOR DO- MICILIARIO para des- perdidos, patentado y aprobado I. Municipalidad. Sólido, sencillo, cómodo. Pídalo en la fábrica LA EUROPEA. San Antonio 70. Telé- fono 301, Estación. 23-A

LEÑA LITRE, QUILLAY, \$ 10 CEN kilos, realito mil sacos. Lourdes 1190. A—10

LIBROS COMPRO DOMICILIO, SAN Diego 125. Rincón. 8479—Ag—11

VENDESE "REVOLUCION FRANCE- sa", tres tomos, Luis Blanco, gra- ta para lavaplatos, urinario. Santa Fea 071. 8447

PLOMO 1.500 KILOS A 1.20, ZA- rta 1033. 8513

COMPRO DOS VITRINAS UN METRO frente por 2.80 alto. Diríjase: Chaca- buco 673. 8357—11-A

10.—DE INTERES PARA EL HOGAR
HORMAS, GRAN SUR- tido. Boinas Vascas de paño. Gran surtido hor- mas paño, fieltro, tau- pa, etc., a precios sin competencia. Medidas y composuras. Pedidos provincias, atención es- merada. Depósito uni- formes Liceo. "La Victoria" — Puente 689 ALBERTO CAFFI

VENDO LINDOS TRAJES SESORI- tas. Prat 876. 8138-12-A

\$ 5, 7, 10
VICIOR
Aproveche estos precios. Estamos reduciendo nuestro stock. Vístenos.
CURNEY Y JOYRE Ltda.
AHUMADA 200 19-Agt.

CASA — GRAU
SAN ANTONIO 345
Discos importados, desde 5 pesos cada uno. Aprovechar. 23-Agt.

\$ 225
terno de vestón sobre medidas. —Casimires ingle- ses, peinados y cheviots.
LOZANO
San Antonio esq. Monjitas. Casilla 2808. Teléfono 87195.

VESTIDOS ELEGANTES, ABRIGO piel, vendo. Manuel Rodríguez 10—A

VENDO FLAMANTE COCINA A GAS, Maule 844. 10-A

Lana Blanca Cisne SUPER A. A.
vendemos.
Gran partida recibí
FABRICA ROPA BLANCA AL 8 POR CIENTO.
21 MAYO 627

"EL ESTUQUE". ALMACEN DE Muebles y Fábrica de Estuches de Carstén Piedra para instrumentos. Composituras en general. Abierto días festivos. Demetrio Baront. SAN PABLO 1247

MODA/ BONARENSE/
Hechuras elegantes, novias, solíes. Especialidad sañre. Dirigido por la ex-cortadora de la casa Harrods, Buenos Aires.

OFICINA MUJOS TAPIA HNOS. —Compañía 1965. —Oficina 29. —Ca- silla 2299. —Compra-venta de pro- piedades. Arriendos. Préstamos hi- potecarios. Oficina especialista en formar y arreglar títulos de pro- piedades de manera que no intera- can observados en institución algu- na. —Gran rapidez en la ejecución de los trabajos. 14-Ag.

12.—EDUCACION E IN- TRUCCION
ACADEMIA DE COR- TE Y CONFECCION. —Profesora diplomada de corte, escuela fran- cesa, recibe alumnas curso rápido y men- sual. Curso especial de sombreros. Recibe transformaciones últimos modelos 6. 5. Matrícula abierta permanente. 582.

PROFESOR EUROPEO E. ESAIN. —Idiomas, Matemáticas, Física. Liber- tad 41. 7090-11-A

ACADEMIA DE COR- TE Y CONFECCION. —Cursos rá- pidos y mensuales para señoras y se- ñoritas. Curso espe- cial de sombreros. Matrícula abierta permanente. 582.

DOY CLASES DE ONDU LACION MARCEL (ver- dadera). Pelados ar- tísticos. Corte de me- leña, masaje de belleza y eléctrico, manicure. En- señanza rápida, garanti- da. Diplomas válidos. ARTURO PRA 23-Ag.

PROFESORA PASANTE PRIMER año de humanidades, con inglés y francés, clases diarias, 17 a 19, ne- cesito. Dieciocho 679. Ag-10

CONTABILIDAD, TAQUIGRAFIA, idiomas, dactilografía, enseñamos rápidamente. Agustinas 1128.

13.—EMPLEADOS PARTICU- LARES (BUSCADOS Y OFRECIDOS)
FARMACEUTICO SESORITA NE- cista para botica en Rancagua. Re- zúñiga Hnos. Agt. 11.

VENDEDOR GENOVES CON CLIE- tes almacenes necesite para paque- tería y abarrotes. Enviar datos: casil- la 1526. 7070—A 10

SE NECESITA VENDEDOR VIAJERO con clientela en el norte, para artícu- los de perfumería. Diríjase a casilla 2205, indicando antecedentes. 7073 —A 12

PERSONA HONORABLE CUIDARIA señora sola, o caballero enfermo, o niño, niñita, enseñando labores. Señora Riveos. Casilla 1926. 7689—10 A.

NECESITO VENDEDORES LEÑA. —Picaduría Rivas 131. 7853—11 Ag.

JOVEN DE 15 A 17 AÑOS para pastelería, necesítase. Alameda 485. 8075—10-Ag.

SESORITA DECENTE DESEASE OCU par de cajera. Diríjase al Correo Central a Elizabeth Petrinovich Y. 8058—11 A.

VENDEDORES PARA MANTEQUIL- la, con clientela y referencias ne- cesita, Podestá Hnos, Bandera 526. 8113—11—Ag

PARA SOMBRERERIA DEL CENTRO necesito buenas preparadoras, buen suel- do. Prat 474. 11-A

NECESITO JOVENES Y SESORI- tas para venta de artículo fácil co- locación. Catedral 3003. 8405

OFRECESE PERSONA SERIA con fianza efectiva 10 a 15,000 pesos, atender bodega frutos, puesto ben- cina, repuestos autos, dentro 4. Cor- reo ciudad. Diríjase: M. A., Correo Granja. 8402

AGENTES AVISOS, HONORABLES, activos, con recomendaciones, tra- bajar para casa respectiva, necesito. Edi- torial Sudamericana. Nueva York 17, 4.º piso. Suelido y óptima comisión. 8446—Ag-11

EMPLEADA PARA LA CAJA SE NE- cesita. Presentarse de 12 a 1 o 3 1/2 a 4. San Antonio 382. 8533—A—12

NECESITO MAYORDOMO COMPE- tente entendido en hortalezas, chaca- ría y lechería para atender chacra 15 cuerdas alrededores Santiago. Tratar: Compañía 2207, de 9 a 9 1/2. 8532—A—11

PORTERO RECOMENDADO, AGUS- tinas 3076. 20-A

OFRECEMOS COCINERAS SIRVEN- tas de mano, sirvientas piezas, mozas, choferas, maestros cocineros, servicio rápido, oficina. Esmeralda 829. Te- léfono 5809. 7308-10-A

COCINERA COMPETENTE, NECESI- to. Arturo Prat 1621. 7335-10-A

NECESITO COCINERA COMPETEN- te. Santo Domingo N.º 736. 7689—A 10

EMPLEADA PARA LA MANO, SE NE- cesita urgente. Rosas 2343. 7701 —10 A.

NECESITO NISA DE 10 A 13 AÑOS para atender niñita 2 años. Huemul 1234 (Fábrica). 7009—A—10

EMPLEADA EXTENSA ALGO CO- cina, necesito, Alameda 90. 7775—Ag—11

RESTAURANT NOCTURNO "LA RA- da" necesita señoritas atender mesas. Esperanza 42-C. 11-A

EMPLEADA PARA TODO SERVICIO puertas afuera. Tarapacá 749. 7994—A 10

SE NECESITA EMPLEADA MANO. —Lira 72. 8089—10-Ag.

NECESITO MUCHAS EMPLEADAS mano y cocineras. Esmeralda 829. 8087—10-Ag.

COCINERA PARA TRES PERSONAS, necesito. Independencia 522. 8071—10-Ag.

EMPLEADA TODO SERVICIO, PA- ca familia. Suelido \$ 60. Dieciocho 693. 8029—11 A.

COCINERA NECESITO, MATUCANA 1511. 8020—10 A.

SESORA SEPA ORDEAR, CASA Y comida, cocineras campo, necesito. Club Señoras. Oficina Empleos. Compañía 1263. 8074 —10 A.

NISERAS, COMEDOR, PIEZAS, CO- cineras, niñas 16 años aunque no sepan servir, choferas, mozos, necesi- ta y ofrece, buenos sueldos. Club Señoras. Oficina Empleos. Compañía 1263. 8035—12 A.

MATRIMONIO DE CAMPO PARA Temuco; el para suerto, jardín, hor- talizas, ella para las casas, con re- comendaciones, buenas garantías, necesito. Huérfaños 1558. 8045 —10 A.

NECESITO EMPLEADA DE MANO, buen sueldo. Lira 949. 8054—10-A

EN CASA PARTICULAR SE SOLI- cita moza para servir a dos caballe- ros. Es indispensable que sepa plan- char ropa de hombre, y presente buenos informes. Diríjase de 2 a 4 a Alameda 1130. 8115—11—Ag

SE NECESITA COCINERA, TRA- tar: Catedral 1603. 8114—11—Ag

NECESITO EMPLEADA PARA LA mano buena y con recomendaciones, buen sueldo. Avenida España 64. 8178-11-A

BUENA COCINERA, PUERTAS adien- tro, recomendada, sueldo 90, necesi- ta. Enrique Concha 39, por 3. Alameda 1130. 8177-10-A

COCINERA O SUPLENTE SEPA SU oficio, recomendada, buen sueldo, ne- cesítase. Agustinas 1652. 10-A-8267

PALACE HOTEL
EL MEJOR A UNA CUADRA de la ESTACION ALAMEDA

NECESITO EMPLEADA, AVENIDA La 186. 8605

GARZON CON RECOMENDACIONES necesito. Huérfaños 1919. 8567—11 Ag.

NECESITO NISAS PARA COMEDO- res, Restaurant México. San Pablo 3341.

NISO PARA MANDADOS NECESI- tamos. Delicias 3073.

MUCHACHO PARA REPARTO CA- nes y mandados, necesítamos. Rosas 2201.

15.—GARAGES
NECESITO GARAGE CENTRAL, in- dependiente, incombustible, a la ca- lle, con comodidad, auto automóvil grande. Ofertas T. E. Correo Central. Casilla 392. 8241—A—10

CASA RESIDENCIAL, LINDOS co- mitorios para matrimonios o jóve- nes. Moneda 1453. 11-Ag

EN HERMOSA CASA

LA PODA

La agricultura es la más sana, la más útil, la más noble ocupación del hombre. — JORGE WASHINGTON.



Corte pronto tu tijera
La rama mustia y sobrante,
Para que en la primavera
Renazca el huerto fragante.

Y muchos brotes y yemas
Florezcan en cada herida,
Anda, podador, no temas,
Que si matas, das la vida.

"SUPLEMENTO AGRICOLA" A V I C U L T U R A

Estudio completo sobre la incubación artificial

VIGOR DEL STOCK DE REPRODUCCION.— CUIDADO Y MANEJO DE LOS REPRODUCTORES.—SELECCION DE LOS HUEVOS DE INCUBACION.— TEMPORADA MAS APROPIADA DE INCUBACION.— MANEJO DE LA INCUBADORA.—TRABAJO DE LA INCUBACION.

El éxito de la incubación artificial depende de varios factores: ajenos al trabajo mismo de la máquina, como ser: vigor del plantel de reproductores; cuidado y ma-

número suficiente de gallinas para reproducir, se recurrirá a las pollas de mayor desarrollo y que pongan huevos de tamaño y consistencia normales.

la grasa de la manteca, en el pasto verde y en el aceite de hígado de bacalao que se encuentra, y en consecuencia las gallinas mantenidas en reclusión dentro de gallineros cerrados producirán huevos de mala calidad para la incubación.

A fin de asegurarse una buena fertilidad es muy conveniente conservar una buena parti- de gallitos con el objeto de ir reemplazando a los que demuestren poca fertilidad. Donde se tiene en práctica el sistema de reproducción en plantales, pueden recomendarse las incubaciones temporales a fin de eliminar los malos gallos reproductores que originan producción inferior, logrando eliminar así los malos elementos de reproducción. Si se lleva pedigrée y se cambia algunos de los gallos del plantel, los pollitos de los huevos recogidos tres semanas después del cambio, son con seguridad del nuevo reproductor. Ha habido casos de tres semanas de haberse retirado el gallo, se han obtenido aún extremos en que todavía después huevos fértiles.



La casa de las incubadoras.

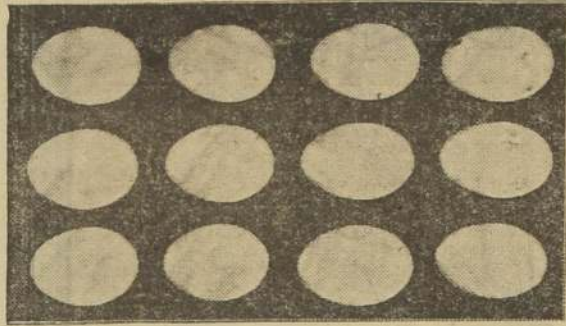

Diversos tipos de huevos de incubación

nejo del stock de crianza; selección de los huevos de incubación; almacenaje o guarda de los huevos de incubación; época de incubación; etc., etc.

VIGOR DEL STOCK DE REPRODUCCION

Una cuidadosa elección de las ponedoras permitirá eliminar las débiles o nequíticas. Una segunda aparta hecha antes de la temporada de crianza, es útil también a fin de dejar a un lado las gallinas que han tenido alguna enfermedad durante el invierno. Si todavía es posible señalar las gallinas que han demostrado ser buenas ponedoras de invierno, éstas serán apartadas a un buen gallo, hijo de gallina de más de doscientos huevos.

Las gallinas por lo general son mejores reproductoras que las pollas. Sólo se destinarán a la incubación los huevos o gallinas de más de un año.

Las gallinas ponen huevos más grandes que las pollas y tienen más desarrollada su facultad de reproducción.

En caso de que no haya el

CUIDADO Y MANEJO DE LOS REPRODUCTORES

El stock de crianza debe mantenerse bien alimentado durante todo el invierno. Puede que la ración recomendada para las ponedoras sirva también para las de reproducción. Se procurará que consuman bastante leche descremada, pasto verde u otro producto vegetal rico en agua. Están bien comprobados los buenos resultados que se obtienen de la leche descremada y pasto verde en los reproductores. El sol es también un factor de mucha importancia para la salud de los reproductores.

La luz directa del sol sobre los reproductores tiene un benéfico efecto en la fertilidad e incubabilidad de los huevos. Son los rayos ultra violetas los que actúan a través de los vidrios ordinarios; no pasan estos rayos y por esto debe procurarse que el sol calga directamente y no a través de vidrios. Se sabe que los rayos ultra violetas producen el mismo saludable efecto sobre el organismo que el constituyente o principio alimenticio denominado vitamina "D" que se encuentra en gran cantidad en la yema del huevo, en

La proporción entre los sexos depende de la clase de gallina. Se aconsejan las siguientes proporciones:

Clase Asiática (Brahma, Cochinchina, Langshans), un gallo para cada ocho o diez gallinas; clase americana o inglesa (Plymouth Rock, Old English Game, etc.), un macho para doce o quince gallinas; y para las mediterráneas y otras clases activas tales como la Leghorn, un macho para cada veinte o 25 gallinas.

SELECCION DE LOS HUEVOS PARA INCUBAR

Diariamente deberán seleccionarse los huevos de incubación. Muchos pollitos deformes, raquíticos y muertos antes de nacer,

pueden evitarse sólo con no echar a incubar sino huevos de tamaño normal y de cáscara fina y macia. El huevo estándar de incubación debe pesar 56 gramos, sin rugosidades y no presentar puna su forma, el grueso debe ser la mitad de su largo. No es efectiva la creencia vulgar de que los huevos largos darán pollitos y los cortos y redondos gallinas. La verdad es que no hay nada que pueda predecir el sexo, el cual se decide generalmente en proporciones iguales.

CUIDADOS DE LOS HUEVOS DE INCUBACION

Los huevos de incubación deberán recogerse muy a menudo de los ponedoras, sobre todo en los

Semillas

ALFALFA de rulo hija de Provence, garantida.

TREBOL rosado.

CEBADA DEL PAIS, seis hileras garantidas de rulo y

CEBADA CHEVALIER, ofrecen.

DUNCAN, FOX & CIA. LTDA. — MORANDE 434.

SEÑOR AGRICULTOR

Si usted quiere obtener buenos precios por sus ganados, véndalos en las FERIAS de la

SOCIEDAD EL TATTERSALL

LA PLANTA H. K. I. para Enfriar

Suma capacidad. Servicio más sencillo. Enfriamiento inmediato. Mayor seguridad de servicio. Volumen pequeño. Siempre lista para servicio. Mayor economía

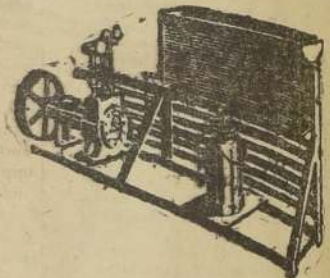

CAPACIDAD POR HORA: DE 150 A 1,000 LITROS

ENFRIGERADORES CIRCULARES O DE

AGENTES GENERALES:

M. GLEISNER & Co. Ltd.

AGUSTINAS 1185 — SANTIAGO — CASILLA 2457

ESTUDIE MUY BIEN LA FLORA DE LA REGION EN QUE PIENSA ESTABLECER SU COLMENAR

DE TARIFAS DE LOS FERROVIARIOS DEL ESTADO

Principios funda- mentales

de la poda de los árboles
frutales

POR QUE NO SE ESTABLECIO NUNCA UNA CORRIENTE INMIGRATORIA ESPONTANEA HACIA CHILE

Podríamos decir que una causa primó evidentemente sobre todas, y ella fue, como sigue siendo, la escasez de la buena tierra agrícola, y paralelamente, su alto precio relativo y la dificultad para adquirirla.

La inmigración europea ha venido del Oriente y mal podía extenderse a Chile si a menos de medio camino tropieza con los países americanos situados sobre el Atlántico, donde encontró lo que no podíamos ofrecerle: tierra fértil, de extensión casi ilimitada, barattísima, fácil de adquirir y de trabajar.

En efecto, sobre el Canadá, Estados Unidos, Brasil y Argentina se extiende la inmensa llanura americana, mayor que toda Europa, surcada de ríos navegables y favorecida con un clima que provee irrigación natural durante todo el año. Y agreguese a esto su cercanía a los mercados consumidores.

Nuestras circunstancias naturales han sido precisamente las contrarias. Nuestro territorio agrícola cabría íntegro dentro de la sola provincia argentina de Buenos Aires y no ha sido explotable sino mediante el esfuerzo acumulado de muchas generaciones, pues en una parte ha habido que irrigar artificialmente la tierra y en otra derivar las seivas más tupidas que existen en el mundo.

Agreguese todavía a esto que las mejores tierras salieron ya hace siglos de manos del Estado entre nosotros, al paso que los gobiernos de nuestros vecinos aún poseen inmensas extensiones que van entregando sistemáticamente a la colonización en condiciones ventajosas.

Durante varias generaciones actuaron también ciertos factores particulares que, agregados a esas desventajas naturales, han debido contribuir al poco interés de los europeos a emigrar espontáneamente a Chile, a lo menos en cantidad apreciable.

Desde luego alcanzamos a ganar la fama de ser uno de los países más mortíferos de América. Hemos encabezado, esperamos que no hasta la fecha, y con la más alta cuota, la lista de la mortalidad en el mundo. En la sección

Debe iniciarse cuando los árboles han sido colocados en su lugar definitivo o bien algún tiempo antes, cuando es-
tos están aún en el vivero.

De practica durante tres, cuatro o cinco años hasta conseguir formar una copa resistente, con ramas principales bien colocadas en el tronco y con ramas secundarias y convenientemente distribuidas que puedan soportar una buena carga de fruta anualmente.

Las formas en copa son muy convenientes para la mayor parte de los frutales. También se adoptan las formas piramidales. Las formas de fantasía sólo se aplican en los pequeños huertos intensivos.

La formación de los árboles frutales se efectúa a diferentes alturas del suelo, según sean las variedades, las especies y las localidades.

La base del éxito en la poda reside en conocer exactamente el modo de fructificar de cada especie frutal, cómo favorece la formación de estos centros frutales y de qué manera por medio de la poda se conservan o se destruyen.

En general, no todos los árboles frutales necesitan anualmente poda de producción. Algunas especies, como el manzano, el peral; algunas variedades de ciruelos, se podan solamente cada cierto número de años, cuando comienzan a deformarse por exceso de carga o a tupirse de ramas nuevas, evitando la buena circulación del aire y de la luz.

Hay arboles frutales que necesitan obligadamente de poda anual, porque de lo contrario, la cosecha será abundantísima y de mala calidad, con grave perjuicio para el fruto cosechado del árbol.

Todo fruticultor que quiere producciones regulares abundantes todos los años, debe dejar de practicar la poda anual siguiendo los principios preconizados por la práctica.

de demografía de la Exposición Panamericana de San Francisco de California veíase esa lista ocupando un inmenso paño mural. Chile la encabezaba con una cuota vergonzosa. Y lo peor es que parecidas listas han estado dando la vuelta al mundo durante más de cincuenta años.

Por otra parte, pasamos durante casi otro medio siglo bajo el régimen del papel moneda. Aquel que habría venido a este país, atraído por sus múltiples ventajas, retrocedía ante la idea de perder la vida, a causa de sus pésimas condiciones sanitarias, o los ahorros que trajera consigo o que formara aquí a causa de la inestabilidad de la moneda. Estos dos factores han sido desgraciadamente positivos y muchas veces comentados aquí y en

Tomemos en cuenta además el renombre que adquirió Chile de ser uno de los países civilizados de más alta criminalidad. Hubo un tiempo en que se perpetraban más crímenes aquí en un año que en toda Europa junta.

Por suerte, todos estos factores han ido desapareciendo durante los últimos años. Disminuye gradualmente la mortalidad gracias a la extensión de las obras sanitarias, a la propaganda de la higiene, a los mejores hábitos del pueblo; tenemos moneda fija; se han estabilizado los valores y se ha multiplicado el crédito y las facilidades para el ahorro; la eficiente organización, por fin, de la vigilancia, en campos y ciudades, garantiza la vida y la propiedad en mayor grado que antes; los agricultores pueden entretenerse con mayor confianza a sus labores.

Por otra parte, nuestra aproximación a Europa por medio del Canal de Panamá; la aeronavegación; la tranquilidad social; la actividad y eficiencia de la administración pública; la paz definitiva con todos nuestros vecinos; la prosperidad financiera e industrial; el desarrollo de las obras públicas, y otros factores que se nos escapan, forman un conjunto favorable que debemos explotar en una propaganda sistemática y organizada para derivar hacia nuestro país alguna cuota, aunque sea modesta, de la emigración espontánea de Europa.

Esa cuota iría engrosando a medida que se produjera entre nosotros la necesaria evolución social, económica, industrial, comercial y agrícola, en cuyo principio nos encontramos, la cual podría, acaso traer por consecuencia en el futuro, la suba hasta nivelarse con las de Argentina, los salarios, las condiciones y standard de la vida, y las perspectivas de bienestar y progreso permanente del hombre de trabajo.

Mientras esta evolución se produce cabe a nuestro Gobierno hacer esfuerzos por atraer al inmigrante agricultor, haciendo uso de los medios y de las facultades que le da la Ley de Colonización Agrícola, que nos proponemos explicar en esta ocasión.

La incorporación del inmigrante agricultor de buena copa a nuestras actividades agrícolas procurará un beneficio general al país y lejos de dañar intereses particulares, podremos demostrar que los estimulará de múltiples ma-

Ganados y leche

LECHERIA QUE PRODUCE 2.600,000 LITROS Y CUATRO MILLONES DE LITROS

CHILENOS

Sábado 18 de Agosto de 1933

Una cremería de Detroit, la Detroit Creamery Company, notando la demanda por leche embotellada, de alta calidad, ha instalado a 25 kilómetros de Detroit una gran lechería Holstein, sobre 600 cuerdas de campo.

El ganado consta de 325 vacas, de las cuales, 150 son Holstein de pedigree; 175 Jersey y 50 Guernsey.

La producción fué el año pasado de más de 2.600.000 litros, o sea, 4.400 litros por cada vaca de las 300 que se lechan diariamente, 40 vacas han producido 10.000 litros; 22 más de

1.000 libras de manteca cada una. El fundo tiene 22 silos con capacidad total de 3.000 toneladas, y produce además unos 3.000 quintales métricos de cebada y 6.000 de avena que se dedica enteramente a la alimentación del ganado.

El farm ocupa hasta 150 personas y 50 caballos. Existe un empleado especial ocupado en el test permanente de las vacas. Se le lleva un registro individual a cada una; se anota su producción, estado de salud y demás características.

MALA ALIMENTACION, POCA LECHE

Algunos agricultores son muy "diablos". Green que pueden engañar a la naturaleza y a la vaca, "Leche, y así economizaremos". La venganza viene en seguida: poca leche, cría raquítica, madre tuberculosa.

Un hombre discutió con acierto, que si alimentaba bien a sus vacas en los meses precedentes a la parición, le darían más leche, cuando en tres meses de lactancia, entero que sea el día durante el cual resultó fué que durante los primeros seis meses de lactancia se dio de manteca que en la anterior lactación, y de valor de 450 pesos chilenos.

Un hombre discutió con acierto, que si alimentaba bien a sus vacas en los meses precedentes a la parición, le darían más leche, cuando en tres meses de lactancia, entero que sea el día durante el cual resultó fué que durante los primeros seis meses de lactancia se dio de manteca que en la anterior lactación, y de valor de 450 pesos chilenos.

Un hombre discutió con acierto, que si alimentaba bien a sus vacas en los meses precedentes a la parición, le darían más leche, cuando en tres meses de lactancia, entero que sea el día durante el cual resultó fué que durante los primeros seis meses de lactancia se dio de manteca que en la anterior lactación, y de valor de 450 pesos chilenos.

Un hombre discutió con acierto, que si alimentaba bien a sus vacas en los meses precedentes a la parición, le darían más leche, cuando en tres meses de lactancia, entero que sea el día durante el cual resultó fué que durante los primeros seis meses de lactancia se dio de manteca que en la anterior lactación, y de valor de 450 pesos chilenos.

Un hombre discutió con acierto, que si alimentaba bien a sus vacas en los meses precedentes a la parición, le darían más leche, cuando en tres meses de lactancia, entero que sea el día durante el cual resultó fué que durante los primeros seis meses de lactancia se dio de manteca que en la anterior lactación, y de valor de 450 pesos chilenos.

UNA ASOCIACION DE CREMERIAS (Mantecullerías)

De Yona presenta los siguientes resultados para el año último:

Número de cremerías asociadas: 95. Promedio diario:

Litros anuales	...
Gordura, libras	...
Valor de Id. (un año)	...
Costo alimento (1 año)	...
Utilidad libre (1 año)	...
Costo por libra de gordura	...
Ganado por cada \$ 1 invertido en alimentos	...

En Estados Unidos llaman buena alimentación una que comprende: alfalfa, leguminosas, pastos, etc.

SELECCION DE LAS VACAS

Es interesante anotar hasta donde se puede llegar, seleccionando el ganado de lechería que sostiene el Colegio Agrícola del Estado de

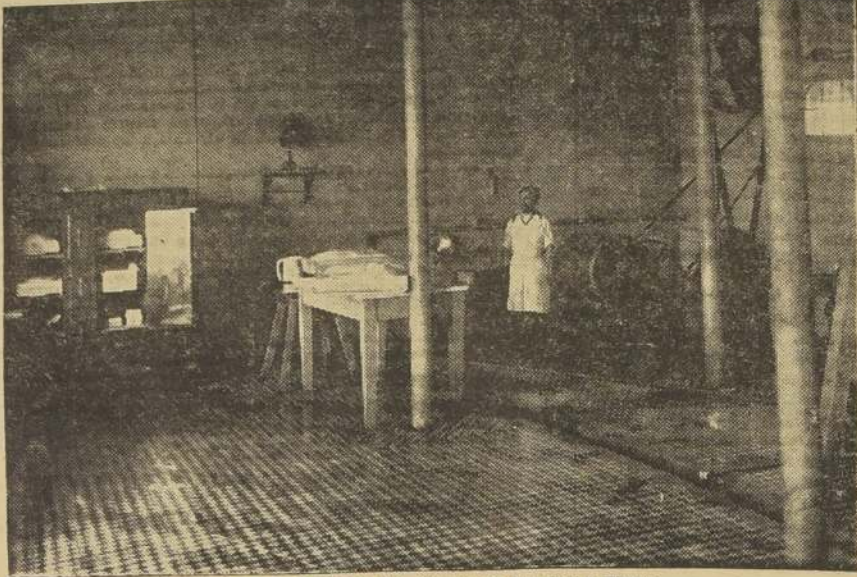

Lechería de la Hacienda Las Palmas, de don Carlos Werner.

Uno de los medios más seguros que tiene el agricultor para dirigir la explotación de su ganado vacuno consiste, en el empleo de las pesadas.

La pesada de los vacunos aplicada desde que son terneros, permite de una manera segura hacer una acertada selección. A los terneros se les hará pesada cada seis u ocho días siempre a una misma hora prefiriendo la mañana cuando están en ayunas. De este modo a cada ternero se le lleva un libro de peso desde su nacimiento y en el que va anotando los progresos del peso y las enfermedades u otros atrasos, los que por lo demás los marca de un modo seguro la romana.

Operando de este modo con los terneros, se comparará entre sí a los que tengan más o menos la misma edad y se verá la marcha del amamantamiento y cuales son los terneros que han nacido más pesados y que han adquirido mayor peso y con más rapidez.

Estos terneros serán los más precoces es decir, que terminarán su crecimiento antes que los otros y aprovecharán mejor los pastos transformándolos en carne; mientras que los terneros raquíticos serán tardíos y demorarán más tiempo para ser adultos, darán menos pesos y los pastos que consumen no los transformarán mucho en carne, perdiendo gran parte.

Los terneros que nos aumenten con más rapidez el peso durante su amamantamiento, serán los más económicos, aquellos que en

LOS BENEFICIOS DEL PESAJE CONTINUO DE LOS ANIMALES

menos tiempo y con menos consumo de pasto nos darán el mayor peso en carne que es lo que se necesita. En efecto, no es lo mismo criar un ternero cinco años para ser adulto, que otro precoz que a los cuatro años ya no tiene más que crecer.

Es un año menos de pasto que se gasta y además un animal precoz engorda en menos tiempo que uno tardío, ordinario.

Con las pesadas de los terneros durante el amamantamiento conoceremos claramente el desarrollo de los primeros meses del animal que tan enorme importancia tiene en el porvenir del sujeto. Así conoceremos si el amamantamiento es deficiente, en cuyo caso se corregirá dejando más leche en la ubre.

Al hacerse el destete, el agricultor que haya pesado regularmente sus terneros desde el nacimiento cada cierto tiempo a una misma hora del día se encontrará que conoce perfectamente cual va a ser el resultado de esos animales.

Tomando en cuenta la facultad lechera de las madres, se hará la selección de las terneras que se destinarán a la lechería, dejando las de más peso y las que han desarrollado más ligero.

Igualmente para la engorda sólo lo mejor, los de más peso y que hayan crecido ligero. El desecho animales que no le dejarán gran provecho y que habrá que gastar mucho pasto para que crezcan y más tarde para que engorden. Naturalmente que la pesada de los terneros servirá de modo perfecto para la elección de los terneros que se dejará para toros.

Se les elegirá de las mejores vacas y con las pesadas regulares, se conocerá entre los tres o más terneros apartados, cuáles serán los mejores, cuáles deberán dejarse y cuáles castrar.

Los beneficios que prestan las pesadas de los animales para seleccionarlos son incalculables y se traducen donde se aplican, en una mejora inmediata de la calidad del ganado.

Con la pesada regular de los animales desde el nacimiento el agricultor se encuentra perfectamente armado para dirigir acertadamente su explotación ganadera. Puede comparar el resultado de la crianza de los terneros a toda leche con los de lechería y los resultados económicos de ambas explotaciones en la propiedad en que está y llegar a determinar lo más conveniente a sus intereses.

Con las pesadas regulares desde el nacimiento, se forma la historia de cada animal y el agricultor ya no procede a ojo y a ventura confiado en las informaciones de su mayormo, sino que con cifras claras y exactas las que le hablan de su explotación y las que le indican como debe guiarla para mejorarla y ganar más dinero.

Las pesadas regulares aplicadas a los vacunos desde su nacimiento, son uno de los recursos mejores y más seguros que tienen nuestros hacendados para hacer prosperar sus ganados.

A los beneficios citados de las pesadas, se agregan los que pres-

tan para seguir y dirigir la engorda de los vacunos. Desde que se apartan los animales para destinarlos a la engorda, el agricultor o vengador porque sabe que serán antes que nada debe pesar cada uno de los animales y registrarle cada cierto número de días y siempre a una misma hora, hará la pesada de cada uno de los animales, cuidando de no estropear mucho el pasto del potrero ni a los animales.

De este modo va anotando en un libro las ganancias de peso de cada animal y verá cuáles son los que aprovechan mejor los pastos y los transforman en el mayor peso de carne. Esos animales serán los mejores, los que engordarán mejor.

Este conocimiento comparado con el libro de pesos de los terneros, le permitirán certificar que los animales que se desarrollan lentamente durante el amamantamiento, son los más aptos para engordar. Podrá separar también aquellos que se vea, no van a seguir en gordura al común de la masa y que serán un lunar que perjudica al conjunto. Las pesadas de la engorda, le indicarán si es necesario complementarios el alimento del potrero, agregándole

Pecheras

completas para arar, con tiras, cabezadas y riendas, etc. \$ 25.- COYUNDAS aradoras Par \$ 8.-

"LA PROVEEDORA DEL HACENDADO"

F. MARTIN REICH

Surtido completo en ARADOS y REPUESTOS de todos tamaños.

Delicias 2232. Santiago.

AVES

EL EXITO DE LOS AVICULTORES ESTA EN LA CALIDAD DE LA ALIMENTACION.

La Estación Experimental de la Sociedad Nacional de Agricultura de Santiago, ha confirmado que nuestros productos son absolutamente ESTERILIZADOS.

SANGRE SECA, CARNE SECA Y HUESO MOLIDO

Sociedad Matadero Modelo de Valparaíso.

VALPARAISO - CASILLA N.º 973.

EN TODA LECHERIA PODRA UD. ELABORAR EL QUESO CHEDDAR, SIEMPRE QUE APROVECHE NUESTRA

18 de Agosto de 1929

VETERINARIA

EL MEDICO VETERINARIO EN CASA ¿DEBEN LOS NIÑOS JUGAR CON LOS PERROS Y LOS GATOS?

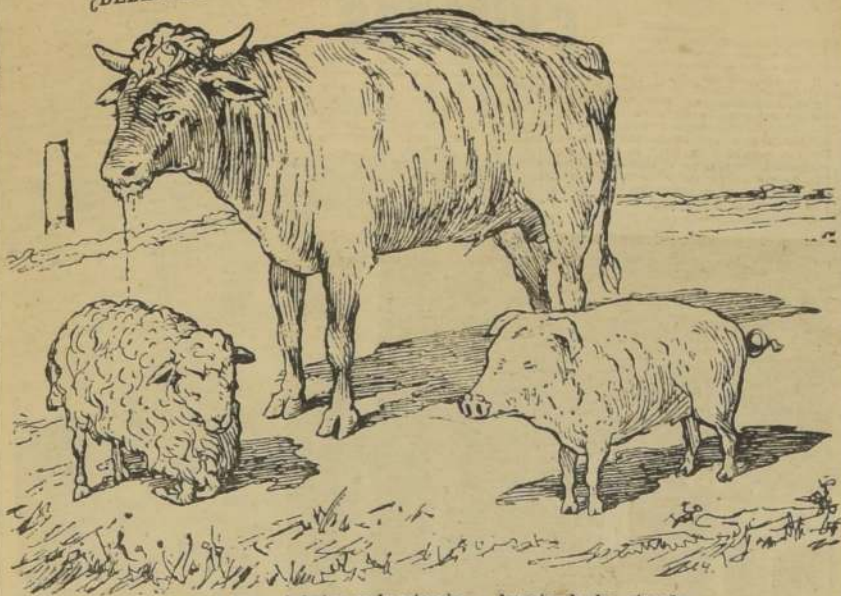

Animales que se infectan en la estancia. — Aspecto de los atacados.

bién de tuberculosa y pueden contagiarnos y nada justifica que se les haga dormir en nuestras camas, o se les de los alimentos en los mismos utensilios que usa la familia. Finalmente, tanto el perro como el gato, padecen enfermedades microbianas o parasitarias en su piel (sarna, tiña, eczemas) que pueden fácilmente contagiar a las personas. A diario veo este caso en mi clínica.

Podría ser mucho más extenso en este tema, pero creo con lo dicho, basta. Por razones de sentimientos, tengo por los animales cariño y compasión y por mi profesión estoy en condiciones de apreciar mejor sus padecimientos, de manera que en ningún caso trato de destruir esos mismos afectos, que desearía los tuvieran todos muy arraigados, pero, movido también por uno de los principales objetos de nuestra ciencia, que no es sólo de curar las enfermedades de los animales, sino muy especialmente de hacer defensas de la vida de las personas, evitando precisamente que esas enfermedades se transmitan a la especie humana, causando sufrimientos y desgracias a veces irreparables, he querido escribir este artículo, dedicado especialmente a las madres, para ponerlas en guardia a fin de que nunca permitan que sus hijos jueguen con los animales y que sus manos lleguen más allá de los límites que encuentra la más elemental educación de higiene.

Se puede ser muy compasivo con los animales, cuidarlos mucho, pero nada justifica que duerman en nuestras camas, que coman en nuestros platos y que nos laman las manos para después llevarnoslos a la cara.

Dr. L. SCHMIDT HERMAN

Profesor de la Facultad de Medicina Veterinaria

PULVERIZADORES "DEMING"



Acabamos de recibir una gran partida de estos afamados PULVERIZADORES, en uso en el mundo entero, especialmente en las grandes arboledas frutales de California (Estados Unidos). Su uso en Chile se está generalizando, gracias a su potencia, capacidad y economía.

Tenemos 12 modelos diferentes para pequeñas y grandes arboledas.

Solicite folleto a la

GRAN SEMILLERIA
DU BELLOY LAHAYE & CO.
PUENTE 563 — SANTIAGO — CASILLA 1706.

AGRICULTOR PROGRESISTA
CONSERVE Y COLECCIONE NUESTRO
"SUPLEMENTO AGRICOLA"
DISTRIBUIDO QUINCENALMENTE (SABADO POR MEDIO) A
NUESTRAS EDICIONES.
CONTRIBUYA A RESOLVER TODOS LOS PROBLEMAS QUE SE LE
PRESENTAN DIARIAMENTE EN EL CAMPO.

¡Llamamos la Atención de los Señores

Importadores de maquinarias, útiles y semillas, Corredores de Propiedades y de Frutos del País, Propietarios y Gerentes de Ferias de Animales.

"La Nación" OBSEQUIA 80,000 ejemplares de cada número del "Suplemento Agrícola", lo que significa el mayor tiraje de publicación alguna, con el más completo reparto en toda la República.

COOPERE A NUESTRA CAMPAÑA EN PRO DE LA RIQUEZA AGRICOLA DE CHILE, APROVECHANDO EN SU PROPIO BENEFICIO, LA EFICACIA DE SUS ANUNCIOS A TARIFA ESPECIAL.

EL "SUPLEMENTO AGRICOLA" DE "LA NACION", CON SUS 20 PAGINAS DE ESCOGIDO MATERIAL DE LECTURA, CONSTITUYE POR SI SOLO UN DIARIO COMPLETO, QUE ES LEIDO Y COLECCIONADO POR LOS AGRICULTORES PROGRESISTAS, HASTA DE LOS MAS APARTADOS LUGARES DEL PAIS.

LOS BUENOS CAMINOS FACILITAN LA MOVILIZACION DE LA PRODUCCION AGRICOLA ABARATANDOLA

CEREALES

Corporación Nacional de Granos de los cultores

Sábado 10 de Agosto de 1938

Entre los telegramas del extranjero que la prensa ha publicado últimamente, encontramos uno, en el cual se da cuenta que la Junta de E. U. de N. A. Federal Agrícola de E. U. de N. A. aceptó la idea de crear una organización que con el nombre que sirva de título a este artículo, se ocupe de la colocación de la producción nacional de granos.

Según la noticia indicada, se formaría una institución con el nombre de "Corporación Nacional de Granos de los Agricultores", con un capital de veinte millones de dólares, dividido en acciones de veinte dólares cada una. Cada agricultor sólo puede adquirir una acción y las Cooperativas u otras organizaciones de productores de granos, pueden suscribir tantas acciones como socios activos cuenten. En todo caso se tiene derecho a un voto por cada acción en las deliberaciones de la Corporación. Para los detalles de la organización se designó un comité que representará a más de 650.000 agricultores. Este comité dará todos los detalles de la organización de funcionamiento de la corporación indicada. Se cree que estará definitivamente organizada después de seis semanas de trabajo.

Lo que llama la atención en esta organización es que, esta institución recibirá los fondos que proporcionará el Gobierno como auxilio a esta rama de la producción agrícola, en virtud de la ley que autorizó una ayuda hasta de quinientos millones de dólares a favor de los agricultores.

Noa encontramos en presencia de un hecho curioso, mientras por una parte se dice a los países sudamericanos que los Gobiernos no deben auxiliar a sus industrias ni a la producción, porque esa intervención es siempre perturbadora, vemos que la nación más rica del mundo no trepida en conceder un auxilio cuantioso a favor de su agricultura, complementando esta ayuda con el recargo de los derechos de importación a los productos agrícolas, en condiciones tales que nos parecería cosa de locos si entre nosotros se propusiera algo semejante.

El "Suplemento Agrícola", en un editorial anterior, comentando este asunto, demostró que la nueva tarifa de importación para ciertos productos agrícolas, equivale a un costo de producción y en el caso especial de la cebolla es superior a ese costo. Natural es que con tales ayudas deba desarrollarse la producción nacional, pues sus precios de venta no tienen competencia con los precios mundiales de esos mismos productos.

La organización que se está formando en E. U. de N. A. tendrá alguna semejanza con los Pools de Canadá y Australia, que reúnen casi a la totalidad de los productores de trigo y la venta se hace por una sola mano, que regula las condiciones del mercado en favor de los productores que constituyen la organización.

Generalidades.— El Alpieste (Phalaris canariensis), pertenece a la familia de las Gramíneas. Es originario de las Islas Canarias.

El cultivo de esta planta se ha desarrollado en los países de clima templado; pero su cultivo es limitado a causa de que sus granos se dedican únicamente a la alimentación de los pájaros.

Su cultivo está muy poco generalizado en el país y aun cuando su producción adquiere cierta importancia, no alcanza para abastecer a las necesidades del consumo interno. No tenemos estadísticas de producción; pero puede estimarse en 300 hectáreas la superficie que anualmente se siembra con este grano. Todos los años se importan algunas partidas de R. Argentina, que en promedio pueden calcularse en 200 q. métricos. Esta pequeña importación y el destino único que tiene su grano, no son suficientes para extender la superficie sembrada. Su precio de venta es elevado.

Caracteres Botánicos.— Planta anual de raíces fibrosas y arraigamiento superficial, tallo alto de 1.00 a 1.50 metro, bastante macollador, con hojas planas y largas. La inflorescencia es formada por una espiga cuyas espiguillas están adheridas al eje en espiral, son ovales, manchadas de blanco y verde, apiculadas, sin barbas, colocadas horizontalmente, lo que deja el grano a la vista. El grano es amarillo, ovalado, apinado, algo puntiagudo y lustroso; se parece mucho al grano de linaza.

Clima.— Suecos que le convienen. — Es planta de clima semi-cálido, con verano ardiente para que pueda madurar sus frutos. Su período vegetativo es de cinco meses más o menos. Produce bien en la región norte, que es donde más se cultiva y en la región central hasta la provincia de C. Magura.

Quiere buenos terrenos, de mediana consistencia, algo arcillosos, profundos, permeables, con sub-suelo permeable, que sean fértiles. Los algo arenados le convienen a la condición de que sean fértiles.

Esta medida permitirá a los agricultores obtener el máximo de precio de su cosecha de grano, pues la institución valorizará y pagará al productor según ciertas normas. Se venderá a precio alto todo lo necesario para el consumo interno y el sobrante se colocará en el extranjero a cualquier precio que se considere ventajoso, y como el precio medio para pagar a los asociados se obtendrá del resultado total obtenido en la liquidación, todos los

límites y que la disminución del costo de producción hay que buscarlo en el aumento del rendimiento del cultivo. Para ello es necesario utilizar más en preparar mejor la tierra, obtener semilla seleccionada, en emplear abonos, en hacer labores culturales durante el desarrollo del cultivo, etc. Estas medidas son las que han puesto en práctica todos los países del mundo y mientras más se perfecciona su aplicación más se complica el asunto de la

Para poder salvar las barreras aduaneras e ir a competir con la producción interna de otro país, se hace necesario que el productor se cubra su precio de venta, a fin de cubrir los derechos de importación, y esto equivale al aumento del costo de producción dentro del mismo a disminuir las legítimas utilidades del productor.

Trigo, reunida en Roma en 1927, en la cual estuvieron representados los países adherentes al Instituto Internacional de Agricultura, declaró por unanimidad que la agricultura

aduaneras e ir a competir con la producción interna de otro país, se hace necesario que el productor se cubra su precio de venta, a fin de cubrir los derechos de importación, y esto equivale al aumento del costo de producción dentro del mismo a disminuir las legítimas utilidades del productor.

Trigo, reunida en Roma en 1927, en la cual estuvieron representados los países adherentes al Instituto Internacional de Agricultura, declaró por unanimidad que la agricultura



Ensayos culturales de algunas gramíneas en los campos experimentales del Departamento de Agricultura del Ministerio de Fomento.

agricultores se beneficiarán de las condiciones en que se desarrollará el negocio. En el "Suplemento Agrícola" del 15 de junio, refiriéndonos a la organización de la venta del trigo, indicábamos la conveniencia de que nuestros agricultores se organizaran para vender su cosecha por una sola mano y compensar el bajo precio del mercado de exportación con el mayor precio que se obtiene en el mercado interno.

La situación que se produce en el mercado mundial del trigo, a causa del aumento de la producción, de la defensa que ponen en práctica los países consumidores para llegar a abastecerse, a sí mismos, obligarán a los países exportadores a llegar a tales organizaciones por de pronto, mientras se llega a las convenciones que fijen el precio mínimo de venta para el trigo.

Nuestra producción no es tan con-

El comercio del trigo debe ser absolutamente libre y aún deben suprimirse los derechos de importación, que como medida preventiva figura en nuestro arancel aduanero. Si el trigo no fuera una de las bases de nuestra producción agrícola, nada tendríamos que observar, pero en la situación especial en que se encuentra su producción, no puede el Gobierno dejarla abandonada a su propia suerte.

Los economistas teóricos nos dicen que antes que nada debemos bajar el costo de producción disminuyendo los gastos. Esto sólo demuestra lo lejos que están en conocer el asunto. Si hubieran dicho "baje el costo de producción aumentando los gastos", estarían más en lo cierto. Quien conozca los rubros que componen el costo de producción del trigo, sabe que eso no puede modificarse sino en estrechos

CULTIVO DE ALPIESTE

En caso de emplear abonos, le convendrán los mismos que requieren los demás cereales, (Trigo, cebada, etc.)

Preparación del suelo.— Siembra.— El terreno se prepara como para semilla de barbecho o bien, se siembra sobre rastrojos de chacras. El número de labores que se dará al terreno dependerá de la necesidad de dejar el suelo bien molido en todo su espesor y muy bien desmalezado, pues esta planta se defiende mal de las malezas durante su primer desarrollo vegetativo. El terreno debe cultivarse a 0.20 mt. de profundidad.

El alpieste puede sembrarse de seco o de riego, según los climas. En nuestro país solo conviene el cultivo de riego para la producción de grano.

Es necesario elegir el momento más oportuno para sembrar a fin de evi-

tar que llegue a la madurez antes que la cebada, pues en tal caso los pájaros causan grandes perjuicios.

El momento más oportuno para sembrar es el mes de julio y principios de agosto, desparando la semilla al voleo, en proporción de 20 kilos por hectárea; se tapa la semilla pasando una rastra de rama o con rastra Ventzky. El terreno debe estar fresco en el momento de la siembra y si está algo seco, conviene regarlo antes para sembrar en cuanto haya enjuagado convenientemente. La semilla no necesita preparación previa para sembrarla.

No hay ventaja en hacer la siembra en líneas.

Cuidados culturales.— Los cuidados culturales que requiere son los mismos que se dan a los cereales.

Concluida la siembra se trazan tanto las acequias regadoras como las

de desagüe, para evitar que queden aguas detenidas después de cada riego.

Producida la germinación conviene desmalezar si el terreno no está bien desmalezado, pues cuando nueva planta se defiende mal de las malezas. Los riegos se darán con la frecuencia debida para evitar que la planta parrice al desarrollo, pues es muy sensible a la sequedad.

Los riegos se irán distanciando a medida que avanza el desarrollo de la planta, para suministrarles en cuanto los granos se formen.

Si se aplica salitre, éste se desparará antes del macollaje en proporción de cien kilos por hectárea.

Cosecha.— Rendimiento.— La siega se principiará tan pronto como los granos principian a perder su aspecto lechoso, pues la inserción

Hágase SOCIO

DE LA SOCIEDAD CHILENA DE AVICULTORES

Coopere a la obra de engrandecimiento de la Avicultura Nacional que por su desarrollo constituirá una de las principales riquezas del país y usted obtendrá muy útiles beneficios.

Solicite datos hoy mismo a la Asociación, Huérfanos 880, Oficina N.º 7, Casilla correo 2382.

Pablo Goyeneche. Celerino Concha
Secretario Presidente



"Chile Avícola"

Órgano oficial de la Asociación Chilena de Avicultores, es la mayor revista avícola, indispensable a toda persona que se dedique a criar aves, le será de gran utilidad consultar los interesantes artículos que en ella se insertan.

Suscripción: 15 pesos al año, números sueltos, \$ 1.50. Solicite a la Asociación.

Huérfanos 880

Oficina N.º 7, Casilla correo 2382.

TODO HOMBRE DE CAMPO DEBE LEER NUESTRO "SUPLEMENTO AGRICOLA"

Quinto 10 de Agosto de 1929

QUESERIA

FABRICACION CASERA DE LOS QUESOS CHEDDAR EN LOS FUNDOS

La fabricación en los fundos de queso Cheddar, es una industria que puede ser llevada a cabo en cualquier parte, siempre que se disponga de los materiales necesarios y de un local adecuado para la fabricación.

El primer paso en la fabricación del queso Cheddar es la selección de la leche. Esta debe ser fresca y de buena calidad, y debe ser filtrada para eliminar cualquier impureza.

CALENTAMIENTO Y MOVIMIENTO DE LA CUAJADA
Apesar de que se ha terminado de cortar la cuajada, se debe resolver suavemente para impedir que se junten los pedazos de cuajada y se formen grandes trozos. Los cubos de cuajada se contraen lentamente y expelen el suero.

La cuajada debe permanecer en el suero a la temperatura de 60° centígrados, hasta que esté consistentemente y suficientemente ácida. Si el queso se hace en una gran

cantidad de ella entre las manos. Si, al abrir de repente las manos, los pedazos se separan de una vez, sin mostrar tendencia a pegarse entre sí, la cuajada tiene la consistencia apropiada. En este estado los primitivos cubos de cuajada se han contraído hasta tener cerca de la mitad del tamaño que tenían cuando recién se cortó la cuajada con las llaves. Si la cuajada está demasiado consistente el queso resulta duro y "corchoso", mientras que por otra parte, si la cuajada no es suficientemente firme o consistente el queso resultará blando, demasiado acuoso y propenso a agriarse.

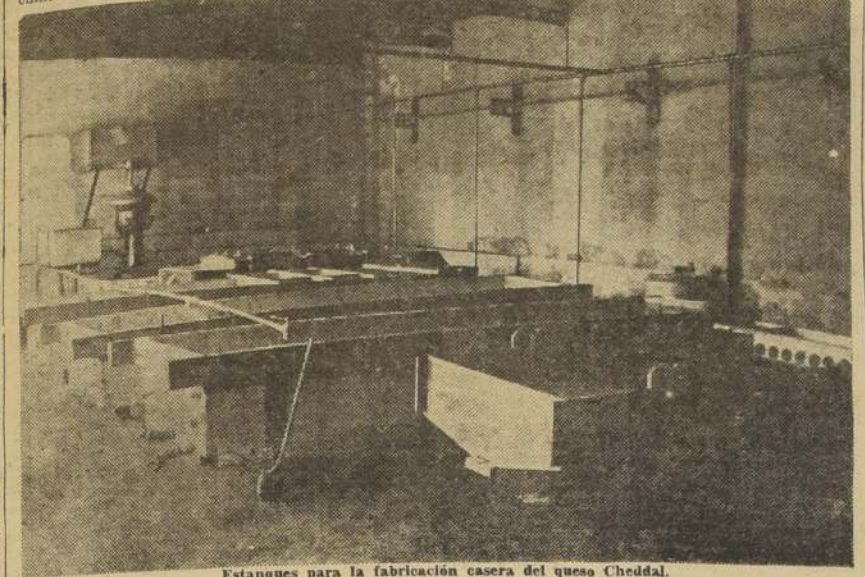

Estanques para la fabricación casera del queso Cheddar.

SALAZON DE LA CUAJADA

El momento de salar la cuajada se determina por el procedimiento del queso caliente. Cuando la cuajada da buenos delgados, de 18 a 24 milímetros de largo, al restringirse con cuajada un fierro caliente y limpio, debe agregarse la sal. La proporción más conveniente es 1.8 kilos a 2 kilos por cada 100 kilos de cuajada.

Después que la sal se ha repartido bien, se la dejará disolverse y en seguida se enfriará la cuajada a una temperatura de 10° centígrados más o menos, antes de colocarla en la prensa.

PREPARACION DE LA PRESNA Y DE LOS MOLDES

Una buena prensa puede hacerse fácil y rápidamente; puede fabricarse un molde de hojalata galvanizada, siendo el tamaño más conveniente de 17.5 cms. de diámetro, de 25 centímetros de alto. Se le debe hacer un fondo de madera para ajustarlo al interior del molde y abrirle un cierto número de agujeros para permitir el escurrimiento de suero.

Con el fin de ayudar a la formación de una buena corteza y mejorar la presentación del queso, se emplea un paño para envolverlo antes de colocar la cuajada en el molde, el cual envuelve con el paño queso, el cual se dejará en el queso listo para la venta. Los paños para este objeto son de dos formas: 1) Círculos del diámetro del queso para las caras superior e inferior del mismo; 2) Una venda hecha cosiendo el género en forma de cinta ancha y que se colocará bien ajustada dentro del aro cerrado del molde.

Al preparar el molde para recibir la cuajada, se coloca un círculo de género en el fondo; en seguida se coloca dentro el vendaje con la costura hacia el interior, colocando más o menos el extremo inicial sobre el fondo, de modo que quede sujeta unos 3 centímetros por el fondo y se extiende en seguida dando la vuelta en el interior del aro cerrado del molde, hasta terminar con la punta final sobre el borde superior del molde. Si se aplica un molde completo, como el descrito en la banda lateral o vendaje debe colocarse sobre la parte conocida con el nombre de aro compresor, y éste se colocará dentro del aro cerrado.

PRENSADO DE LA CUAJADA

Después que se ha disuelto la sal y que la cuajada ha sido anfrida a 30° centígrados, se la debe colocar en el molde y aprensarla.

El prensado debe hacerse lentamente al principio, para evitar el escurrimiento de materia grasa de la cuajada.

Para hacer esto, se debe colocar un peso en la vigueta de la prensa, más o menos en la mitad del espacio entre el molde y extremo libre de la vigueta, la cual debe ser de unos cuatro metros de largo. Como peso puede emplearse un balde lleno de piedras que den un peso total de 15 a 20 kilos. Después de una media hora se corre el peso hacia el extremo libre de la vigueta y se la deja durante una hora. Al cabo de este tiempo se debe sacar el queso y se le renueve.

REENVOLTURA DEL QUESO

Reenvolver el queso consiste en sacarlo primero del molde y sumergirlo en agua caliente; después se le quitan los círculos de género de ambas caras y se estiran todas las arrugas de la banda lateral de género.

Si esta banda lateral hace un solape muy largo sobre las caras circulares superior e inferior del queso, deben cortarse dejando sólo un solape de unos dos a tres centímetros sobre cada cara.

Se vuelven a colocar en seguida los círculos de género de ambas caras, empleando bastante agua caliente para asegurar la formación de una buena corteza en el queso. La banda lateral no debe moverse en ningún caso durante el proceso de maduración. Después que el queso ha quedado bien envuelto se le debe poner en la prensa y prensarlo fuertemente durante 24 horas.

CONTINUARA

El a lo largo y a lo ancho de la cuajada, y dándole después con cuajada un cuarto de vuelta a la cuajada, de modo que un costado quedará ocupando el lugar de la superior y se corta otra vez. Puede emplearse varios métodos para el calentamiento. Un buen sistema para evitar el peligro de calentar demasiado rápidamente, es decantar

15 a 20 minutos, empieza entonces el calentamiento de la cuajada. Es muy importante elevar la temperatura muy lentamente, a razón de un grado cada cinco minutos, hasta llegar a 37.5 o 38° centígrados. Pueden emplearse varios métodos para el calentamiento. Un buen sistema para evitar el peligro de calentar demasiado rápidamente, es decantar

artesa, será conveniente usar un rastrillo para revolver la leche y la cuajada.

DETERMINACION DE LA CONSISTENCIA

El grado apropiado o conveniente de consistencia de la cuajada debe determinarse, comprimiendo un pu-

CRIADERO DE ARBOLES DE SANTA INES

Abierta la temporada de plantaciones, ha iniciado sus despachos.

ORDENES AL ADMINISTRADOR, NOS, O A SU AGENTE GENERAL, SEÑOR ELADIO VICUSA, HUERFA. NOS 1157 — CASILLA 1417 — SANTIAGO.

PLANTAS SANAS, ROBUSTAS Y RESISTENTES DE ARBOLES FRUTALES FORESTALES Y ORNAMENTALES

CRIADAS EN TERRENO DESCANSADO

PIDA CATALOGOS Y PRECIOS

Criadero El VERGEL

ANGOL

OBSERVE ATENTAMENTE LA AGRICULTURA NORTEAMERICANA, CON ELLO SACARA GRAN PROVECHO.

Apuntes sobre Sericultura

IMPORTANCIA DE ESTA INDUSTRIA. — LA MORERA. — SU CULTIVO Y PRODUCCION. — EL GUSANO DE SEDA. — LA CRIA DEL GUSANO DE SEDA. — LA TRANSFORMACION DE LA SEDA. — EL GUSANO DE SEDA EN LA INDUSTRIA.

Estimando la importancia que tiene en nuestro país la industria de la seda, pues son muy favorables las condiciones en que puede desarrollarse y perfeccionarse, pasamos a exponer algunos apuntes que sobre esta materia hemos recogido en nuestros viajes. Se trata de una industria que ofrece grandes beneficios al que a ella se dedica, como lo demostraremos en el curso de este estudio. El cultivo de la morera es oro en rama, como se dice en China. La industria de la Sericultura, según afirma Hui-Ching-Tuo, historiador chino, en sus "Memorias remotas de China", fue fundada por la reina Si-Ling-Chi, esposa del emperador Hoang-Ti, hace sesenta siglos.

Se conocen dos clases de morera: la blanca y la negra, y se las llama así, porque la fruta de la una presenta un color amarillo claro y la de la otra es de un color violáceo muy obscuro. Del cultivo de estas dos clases, en distintas zonas, han provendido multitud de variedades. En Chile, gracias al privilegio de su clima, pueden reunirse y explotarse todas esas variedades, desde la que exige la tierra más suave hasta la más fuerte, lo cual facilita la cría del gusano de seda.

Todo terreno sirve para la plantación de la morera, así sea plano o montañoso, de riego o de secano. La siembra puede efectuarse en todas las estaciones del año; pero si el terreno es de secano, se obtiene mejor resultado haciendo la plantación a la entrada de las lluvias.

La siembra de la morera se efectúa por estacas que se introducen perpendicularmente en el terreno, cuidando que queden bien enteradas. Las estacas se cortan de modo que tengan un número impar de yemas, tres, por lo menos, y se tiene cuidado que entre bajo tierra una yema más de las que se dejan al aire. Así, para una estaca de tres yemas, una al aire y dos en la tierra; para una de cinco, dos al aire y tres en tierra; para una de siete, tres al aire y cuatro en tierra. Las estacas se siembran a una vara de distancia en terreno de secano, y a una vara y media en terreno de riego, y se dispone la siembra en hilos paralelos, a dos varas de distancia unos de otros.

Una semana después de plantada la morera, puede procederse a la siembra de garbanzos, cuya utilidad en la sericultura y fuera de ella es muy grande. Las ramas de garbanzo se emplean con preferencia a las de cualquiera otra planta, para que los gusanos hagan en ellas sus capullos, porque son lisas y absolutamente inodoras. Como sólo se emplean las ramas, quedan a beneficio del sericultor los granos de garbanzo. La siembra de los garbanzos se efectúa, entre estaca y estaca, por grupos de tres o cuatro. Seis horas antes de la siembra se ponen a remojar los granos en agua fría.

La morera retoña a los quince días de sembrada, y a los dos meses ya la hoja es útil para darla a comer a los gusanos de seda. Estos se crían en mesas, alrededor de las cuales se forman bosquecillos de ramas de garbanzo, donde los gusanos pueden tejer su capullo. Por esta razón se siembra el garbanzo casi en seguida de la morera, a fin de que haya a la vez hojas de morera y ramas de garbanzo. A los seis meses de la plantación de la morera, la estaca que se sembró es ya una mata que puede podarse. Comenzando la poda por los primeros gajos, se obtendrá de cada uno, dos estacas, pues se contarán siempre de diez a catorce yemas en cada gajo. De aquí resulta que el plantador que haya sembrado 100 estacas, tendrá 400, útiles para sembrar, a los seis meses, y al cumplirse el año tendrá 500 matas, contando las 100 primeras. Podadas estas 500 matas, producirán dos mil estacas que, sembradas a su vez, habrán llevado la plantación a 2,000 matas, a los 18 meses de la primera siembra. Como dichas matas habrán sentido la influencia de la estación de las aguas, pues habrán pasado un invierno entero, entrarán en una vida más robusta y fuerte, debido al impulso de la naturaleza. Desde esa época en adelante podrá efectuarse la poda, obteniendo ocho estacas, por término medio, cada seis meses. Por esto, es fácil darse cuenta del rápido aumento de la plantación.

La morera fructifica a los dos años. Llegada a esa época, hay que pensar en la apicultura, ramo agrícola-industrial, de grandes rendimientos, que se impone como complemento de la sericultura. La morera nos pone en capacidad de en-

trar en esa vía, dándonos su fruta, que contiene un 11 por ciento de néctar sacarino; de él nos dejará la abeja miel y cera. Las abejas chupan sustancia sacarina de la fruta, pero ésta permanece en la mata hasta su completa madurez, estado en el cual se desprende y cae al suelo. Entonces se la aprovecha para hacer un excelente vinagre. Al efecto, se emplean muchachos provistos de canastos, los cuales recorren la planta-



El gusano de seda alimentándose de una hoja de morera

ción recolectando las frutas, no de las matas, sino únicamente las caídas al suelo, que están en la condición precisa para la fabricación del vinagre. Este vinagre así obtenido de la sola fruta de la morera, sin adición de ninguna especie, hay que rebajarlo en un 50 por ciento para el uso doméstico. Es un artículo de mucho valor por su empleo especial en la fabricación de perfumes.

Vemos, pues, que la morera, a más de servir para alimentar con sus hojas los gusanos de seda y darnos campo para una productiva siembra de garbanzos, nos proporciona en último término miel, cera y vinagre, cuya explotación auxiliar es valiosa y se indica por sí misma. Por todo esto se conceptúa la plantación de la morera como una riqueza agrícola de primer orden.

Para tener la seguridad de obtener hoja de morera sana y con todas las condiciones propias para la bue-

na alimentación del gusano de seda, hay que cortar la mata a cincuenta centímetros fuera de tierra y botar sin lástima lo que sobra. No se intente siquiera aprovechar un retoño de lo cortado, por frondoso que parezca; la regla debe observarse rigurosamente, pues de lo contrario se tendrá una cría de gusanos débil y enfermiza. Al día siguiente del gran corte, se practican incisiones alrededor del tronco, más o

menos a 40 centímetros de altura. El tronco retoña a los 15 días; se deja desarrollarse el retoño hasta que tenga cuatro yemas y entonces se cortan tres, dejando una solamente. Se deja crecer de nuevo el retoño hasta que tenga cinco yemas, y se cortan tres, dejando dos. Por último, se deja crecer el retoño hasta que tenga seis yemas y entonces se cortan todas. Crece el retoño nuevamente y las hojas que broten de él serán curadas y dulces, y la leche que emana de los tallos será muy blanca y no viscosa. Puede, desde luego, suceder que haya varios retoños en vez de uno; pero la regla que sirve para uno, sirve para mil que nacieran. La regla es botar siempre todo, tallos y hojas, utilizando sólo las que nazcan después de cortado el retoño que tenga seis yemas.

Detallaremos ahora, como se regulariza la cría, desde el nacimiento del gusano hasta la cosecha, como lo juzgamos más conveniente al lector. Antes de todo, hay que disponer de un local con las condiciones adecuadas. Conviene que sea seco, abierto hacia el sur o mediodía, y bien ventilado. Se le proveerá de cortinas, para hacer sombra a las horas de sol fuerte, de modo que siempre haya en el interior ventilación, calor templado y luz moderada. De tarde, sino hubiera mucho viento, se quitarán las cortinas, para que entre toda la luz de la hora y se mantenga la temperatura conveniente.

La cría del gusano de seda se efectúa en andamos de maderas horizontales, en los cuales se colocan otros tantos bastidores, llamados mesas o tablas, y dispuestos de modo que puedan entrar y salir fácilmente en el andamio, cada vez que lo requiera el cuidado de la cría. En la primera mesa se colocarán los gusanos recién nacidos; allí permanecerán hasta los 15 días de edad. En la segunda mesa se colocarán los que hayan estado quince días en la primera, y allí permanecerán hasta los 30 días de edad. En la tercera se colocarán los que ya han estado quince días en la segunda, los cuales tienen ya 30 días de nacidos, y allí permanecerán hasta los 45 o 60 días de edad.

Es entonces cuando el gusano comienza a elaborar su capullo de seda. Teniendo esto en cuenta, se construye una especie de palizada formada con ramas de garbanzo. A esta palizada sube el gusano, movido por su propio instinto, y allí procede a fa-

de ocho a diez días, invirtiendo, en total, 15 días entre tejer y descansar. Cumplido este término y verificada la transformación perfecta del insecto, éste agujerea el capullo y sale de él en forma de mariposa, o librea ser macho o hembra.

Libres las mariposas, se descargan de cierto humor viscoso, se descargan lo cual sucede en pocos minutos, y unen machos y hembras en las alas, término máximo, se les separa; se bota al macho, se les separa la hembra sobre un lienzo, que se coloca sobre un cartón, cuyas dimensiones han de ser aproximadamente de 25 x 30 centímetros. Allí adheren al lienzo, o al cartón, en tan cubiletes. La puesta dura ordinariamente de 20 a 24 horas, y terminada así la misión de la hembra, su destino es el mismo de la hembra. Es de notar que la hembra pone siempre, aunque no haya sido fecundada; pero los huevecillos, que nacen amarillos, entrecorridos, se tornan blancos, adquiriendo un color gris subido, a los 4 o 5 días de puestos.

La cría del gusano de seda debe suspenderse durante los meses de mayo, junio, julio y agosto, para que no degeneren ni pierda su fuerza al simiente. De no procederse así resultaría una cría débil, el capullo no sería fuerte y consistente, y la seda que se desecaría, por extenuada, en los mercados extranjeros.

Detallaremos ahora, como se regulariza la cría, desde el nacimiento del gusano hasta la cosecha, como lo juzgamos más conveniente al lector. Antes de todo, hay que disponer de un local con las condiciones adecuadas. Conviene que sea seco, abierto hacia el sur o mediodía, y bien ventilado. Se le proveerá de cortinas, para hacer sombra a las horas de sol fuerte, de modo que siempre haya en el interior ventilación, calor templado y luz moderada. De tarde, sino hubiera mucho viento, se quitarán las cortinas, para que entre toda la luz de la hora y se mantenga la temperatura conveniente.

La cría del gusano de seda se efectúa en andamos de maderas horizontales, en los cuales se colocan otros tantos bastidores, llamados mesas o tablas, y dispuestos de modo que puedan entrar y salir fácilmente en el andamio, cada vez que lo requiera el cuidado de la cría. En la primera mesa se colocarán los gusanos recién nacidos; allí permanecerán hasta los 15 días de edad. En la segunda mesa se colocarán los que hayan estado quince días en la primera, y allí permanecerán hasta los 30 días de edad. En la tercera se colocarán los que ya han estado quince días en la segunda, los cuales tienen ya 30 días de nacidos, y allí permanecerán hasta los 45 o 60 días de edad.

Es entonces cuando el gusano comienza a elaborar su capullo de seda. Teniendo esto en cuenta, se construye una especie de palizada formada con ramas de garbanzo. A esta palizada sube el gusano, movido por su propio instinto, y allí procede a fa-

bricar el capullo, que sale de él en forma de mariposa, o librea ser macho o hembra.

Libres las mariposas, se descargan de cierto humor viscoso, se descargan lo cual sucede en pocos minutos, y unen machos y hembras en las alas, término máximo, se les separa; se bota al macho, se les separa la hembra sobre un lienzo, que se coloca sobre un cartón, cuyas dimensiones han de ser aproximadamente de 25 x 30 centímetros. Allí adheren al lienzo, o al cartón, en tan cubiletes. La puesta dura ordinariamente de 20 a 24 horas, y terminada así la misión de la hembra, su destino es el mismo de la hembra. Es de notar que la hembra pone siempre, aunque no haya sido fecundada; pero los huevecillos, que nacen amarillos, entrecorridos, se tornan blancos, adquiriendo un color gris subido, a los 4 o 5 días de puestos.

La cría del gusano de seda debe suspenderse durante los meses de mayo, junio, julio y agosto, para que no degeneren ni pierda su fuerza al simiente. De no procederse así resultaría una cría débil, el capullo no sería fuerte y consistente, y la seda que se desecaría, por extenuada, en los mercados extranjeros.

Detallaremos ahora, como se regulariza la cría, desde el nacimiento del gusano hasta la cosecha, como lo juzgamos más conveniente al lector. Antes de todo, hay que disponer de un local con las condiciones adecuadas. Conviene que sea seco, abierto hacia el sur o mediodía, y bien ventilado. Se le proveerá de cortinas, para hacer sombra a las horas de sol fuerte, de modo que siempre haya en el interior ventilación, calor templado y luz moderada. De tarde, sino hubiera mucho viento, se quitarán las cortinas, para que entre toda la luz de la hora y se mantenga la temperatura conveniente.

La cría del gusano de seda se efectúa en andamos de maderas horizontales, en los cuales se colocan otros tantos bastidores, llamados mesas o tablas, y dispuestos de modo que puedan entrar y salir fácilmente en el andamio, cada vez que lo requiera el cuidado de la cría. En la primera mesa se colocarán los gusanos recién nacidos; allí permanecerán hasta los 15 días de edad. En la segunda mesa se colocarán los que hayan estado quince días en la primera, y allí permanecerán hasta los 30 días de edad. En la tercera se colocarán los que ya han estado quince días en la segunda, los cuales tienen ya 30 días de nacidos, y allí permanecerán hasta los 45 o 60 días de edad.

Es entonces cuando el gusano comienza a elaborar su capullo de seda. Teniendo esto en cuenta, se construye una especie de palizada formada con ramas de garbanzo. A esta palizada sube el gusano, movido por su propio instinto, y allí procede a fa-

bricar el capullo, que sale de él en forma de mariposa, o librea ser macho o hembra.

¿RUINA AGRICOLA?

Si se quiere obtener cosechas abundantes y remuneradoras, es indispensable devolver a los suelos los elementos que SIEMBRAS ANTERIORES HAN AGOTADO, y hágase con los de la más alta calidad, como lo son:

FOSFATO RHENANIA
ESCORIAS THOMAS
SULFATO DE POTASA
CAL VIVA
CAL APAGADA
CAL CRUDA MOLIDA.

SIRVASE SOLICITAR PRECIOS A:

SAAVEDRA, BENARD Y CIA. LTDA.

SOCIEDAD COMERCIAL.

Y desinfeste sus semillas con

Uspulum

o Tillantina.

CONSULTE NUESTRO "SUPLEMENTO AGRICOLA" PARA INFORMARSE DE LOS ADELANTOS DE LA AGRICULTURA

10 de Agosto de 1929

Podas de la viña

—PODAS EN LAS VIÑAS DE SECANO.—PODAS EN CABEZA.—PRINCIPIOS GENERALES.—DE CUYOT.—PODAS EN LA PODA DEPENDEN EL VIGOR, LA DURACION DE LA CEPA, SU PRODUCTIVIDAD Y LAS CUALIDADES DEL VINO.

me la madera, perjudicándola, pero en la forma indicada correponde al sarmiento que se saca. Es necesario cortar lo más apurado a la cepa, y en todas las sujeciones de madera sobre tronco, reducir lo más posible las secciones de la poda, de manera de poner al desnudo el mínimo de tejidos vivos.

Especialmente que es el caso de tejidos vivos, la misma condición cuando malta condiciones anteriores del sistema de poda obligan a supresiones importantes de brazos.

El corte de un sarmiento debe hacerse en la mitad del meñil, haciendo equidistante entre dos nudos, oblicuamente y en sentido opuesto al botón extremo.

En épocas pasadas, algunos técnicos recomendaron, a imitación de algunas regiones de Francia, el corte en el nudo mismo, pero no encontré aceptación alguna en el país y con mucha razón, en vista de exigir mayor tiempo

de uso) y evite sus inconvenientes de remecer en exceso la cepa en algunos casos y sea bastante práctico y económico para no tener los inconvenientes de la tija de largos brazos, capaz de reemplazar con ventaja la acción del serrucho y del machete.

Cuando se corta un grueso sarmiento con tija, es necesario operar con precaución y por presiones sucesivas en lugar de buscar el corte de un solo golpe. La poda con una sola presión puede destruir el instrumento la primera vez. Para conservar la tija en buen estado es necesario mantenerla siempre bien limpia, quitando la savia podada con petróleo y aceitar el tornillo con aceite de pio de bucy.

Además, es necesario afilar las láminas con gran precaución.

CLASES DE PODAS USADAS INDUSTRIALMENTE EN EL PAIS

De los innumerables sistemas de podas que se han indicado para la vida en Chile se siguen dando la poda en cabezas para las viñas de riuo y la poda Guyot para las viñas alambradas de riego. También debe señalarse la poda en patrones para casos especiales.

Poda Guyot.—La poda por el sistema Guyot es, sin duda, la más sencilla y de fácil conducción y que permite regular el largo de los cargadores adaptarla a todas las variedades y a la situación de cada planta.

Sobre la poda País tiene la ventaja, además de la mejor adaptación, facilidad de los cultivos, tratamientos, mayor grado alcohólico, rapidez de venidilla, la se aprovechar la circunstancia fisiológica de que las mejores yemas para la producción de fruta, corresponden a la parte media del sarmiento.

Consiste esta poda en dejar anualmente uno o dos cargadores de 5 a 10 botones a la altura de la cabeza y del último alambre y uno o dos pitones de reemplazo de dos botones libres. Cuando se dejan dos cargadores, recibe el nombre especial de *bordereau*. En este caso se dejan dos pitones de reemplazo.

Los podadores poco prácticos tienen tendencia a elegir los cargadores más gruesos que son muy poco frutales, en lugar de los de porte medio y entrenados cortos. Especialmente con ciertas variedades muy robustas, como la Semillon, Rosada de Talca, etc., debe tenerse mayor precaución.

Cuando se nota la propensión al engrosamiento, debe alargarse la poda resultante para hacer constante la producción media de la viña.

Aquí conviene hacer notar un defecto común a muchos viticultores: la distancia excesivamente corta de las cepas sobre las líneas, defecto que se deriva de haber imitado las viñas francesas en nuestro clima tan favorable al desarrollo de la vida.

Hay viñedos plantados a 1.20 sobre las líneas, de modo que restando 0.20 mts., correspondientes al grueso de la cepa, sólo queda un espacio útil para el cargador de 0.50 mts.

En esta forma las viñas se envuelven prematuramente y la madurez se hace defectuosa. Los rendimientos medios tampoco corresponden a la feracidad del suelo ni a las aptitudes de las variedades.

En el momento de fijar el largo del cargador, debe tenerse presente que la necesidad posterior de su amarra en el último alambre, y el resultará demasiado corto, para conseguirlo fácilmente, se le dará un largo mayor, suprimiendo con la tija las yemas excedentes.

El podador, antes de hacer uso de la tija, debe mirar el al de la falta alguna cepa, a fin de dejar un sarmiento para mugrón.

Poda País.—La poda País, junto a las ventajas de subsistir sin necesidad de un alambreado para sostener la vegetación, tiene para la vida de la cepa muchos inconvenientes, por lo cual debe ejecutarse con mayores precauciones. Generalmente, se efectúa dentro del sistema de poda corta, que

como tal envuelve la planta, riñe de menos y hace más temible las heladas.

Por este motivo debe calcularse muy bien el número de cargadores.

Esta poda consiste en dejar a la altura de la cabeza varias cargadores de 3 a 4 yemas, lo más pegados al tronco, orientados radialmente como las varillas de un cargador. Hay tendencia en dejar cargadores sólo de dos yemas, resultando así más pronunciados los inconvenientes señalados a este sistema de poda. Es absolutamente indispensable dejar también un pitón de reemplazo por cada cargador lo más cerca del tronco, pues la vida tiene la tendencia de alejar los elementos de la cabeza y esto deberá evitarse, cortando el pitón de reemplazo entre el cargador y el tronco o cepa.

Estos pitones de reemplazo no solamente serán la base de los cargadores del próximo año, sino que también sirven para asegurar

bifurcaciones ramas viejas. Cual quiera supresión que afecte la base del cargador que se ha dejado deberá hacerse en forma que quede un trozo de madera de 3 cms. de largo para evitar su desecación parcial con los calores del verano y el cual deberá ser suprimido en la poda del año siguiente.

Como regla general, puede establecerse que no es la producción de racimos lo que se agota, sino que la falta de hojas suficientes para alimentar, tanto a los racimos, como a la planta misma.

Estudios y observaciones han demostrado que la formación de madera para la propia vitalidad de la planta, consume en exceso una mayor cantidad de elementos minerales tomados del suelo y orgánicos tomados del aire, que los que se necesitan para la producción frutal.

En consecuencia, lo que hace falta para mantener el equilibrio de una cepa, sin comprometer su

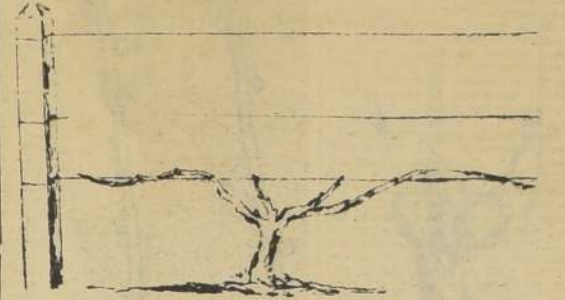

Cepa alambrada que ha recibido la poda Guyot doble.

el mismo año la producción de elementos herbáceos abundantes y vigorosos que den vida a la planta. Hacemos especial hincapié sobre este punto porque en muchas viñas no dejan los pitones de reemplazo y su consecuencia inmediata es el alargamiento de brazos que por los múltiples cortes que reciben, se hacen raquíticos y de escasa vegetación.

Se comprende que las yemas nacidas sobre un pitón de reemplazo que no es frutal por nacer directamente del tronco, y que, en cambio, lleva botones vegetativos o de madera muy robustos, deben dar una vegetación vigorosa indispensable para mantener la carga que se ha dejado.

Consideramos un grave error, en que incurran aún personas instruidas, efectuar el desbrote de primavera en la parte superior de la cabeza de la cepa, suprimiendo así los elementos para establecer los pitones de la próxima poda.

Por las razones indicadas, deberá dejarse el menor número de

vitalidad, es propender al desarrollo de los órganos herbáceos, dando la superficie suficiente a cada pie en el momento de la plantación de un viñedo y dejando una carga correspondiente.

Una viña con sus cepas muy cerca una de otra, exige una poda muy enérgica, envaseándose así prematuramente. El podador en este caso, no sólo debe preocuparse de dejar los cargadores para la producción de racimos, sino que como ya lo hemos dicho, debe dejar numerosas pitones sobre viña para la producción de madera y que son los principales elaboradores de la savia para esos mismos racimos.

Lo que interesa al viticultor y a la industria vitivinícola, no es una producción excepcional de un año, sino una producción uniforme, aunque ésta fuera elevada, pues siempre quedará la posibilidad de abrir nuevos horizontes, de hacer nuevos productos y de mejorar los existentes, para prestar ayuda a esta valiosa industria agrícola del país.

Si Ud. quiere que sus aves le den el rendimiento que desea, cómpreles sus alimentos en

LA INDUSTRIAL AVICOLA

FABRICA DE ALIMENTOS PARA AVES Y ACCESORIOS PARA AVICULTURA

AVISE EN NUESTRO "SUPLEMENTO AGRICOLA". ASI LOGRARA VENDER MEJOR SUS ARTICULOS

CAMPAÑA DE DIVULGACION FRUTICOLA

La poda tiene por principal objeto tratar de conservar en los árboles una forma regular, repartiendo lo más uniformemente posible la savia en todas sus partes, como medio de obtener producciones regulares con frutas de buena calidad y de buen tamaño.

Los árboles que no son sometidos a la poda, fructifican abundantemente, pero dichos frutos no tienen las cualidades de los árboles podados; por otra parte la abundancia misma de sus fructificaciones es la principal causa de los años de infertilidad, y esto es fácil de comprender, por cuanto la gran cantidad de savia gastada en mantener dichos frutos, va en detrimento de la formación de nuevas yemas frutales, que son la base de las producciones venideras.

Con una poda racional se consigue hacer fructificar los árboles vigorosos que tardarían algún tiempo en producir, la fruta gana en calidad, por lo que su volumen mayor y más precioso.

VARIADAS PRODUCCIONES ENCONTRAMOS EN EL DURAZNO

Las yemas frutales. — Son de forma esférica y recubiertas de vello; se presentan aisladas o en grupos, siendo común la reunión de tres yemas, siendo la central de madera.

Las yemas de madera. — Se reconocen porque son pequeñas y alar-

das y la base; como en general sus botones son de madera, se podarán sobre los dos más cercanos.

Chupones. — Son ramas de un vigor extraordinario que se desarrollan por lo general en el interior del árbol, perjudicando por consiguiente la forma; se podará de un largo proporcionado al desarrollo que tengan, pues al recortarlos demasiado dan origen a nuevos brotes vigorosos que tienen poca tendencia a fructificar.

Si estos brotes van a perjudicar la forma del árbol y no se les puede transformar en ramas frutales deben suprimirse totalmente.

Presentan gran utilidad cuando se trata de renovar los árboles, pues por el vigor mismo con que se desarrollan, el armazón se puede completar rápidamente.

Las ramas guías. — Es ésta la principal producción del durazno, y que debe encontrarse igualmente repartida en todo el armazón del árbol; son la base de la producción frutal, por lo cual nos será siempre indispensable propender a su desarrollo

que son más favorecidos por la savia. Se escogen dos de estos brotes en cada rama, y ellos representarán las ramas secundarias, las cuales dejaremos de un largo de ochenta centímetros a un metro.

En la cuarta poda del invierno siguiente, se repite la misma operación del año anterior formando en el extremo de las ramas secundarias las que denominaremos ramas terciarias, las cuales dejaremos de un largo de un metro a un metro veinte centímetros.

En estas condiciones podemos considerar formado nuestro árbol, en su armazón fundamental. Pero al mismo tiempo, han nacido numerosos brotes frutales que no hay conveniencia en dejarlos fructificar porque se debilitan o se secan, los cuales deben podarse cortos para transformarlos en ramas guías vigorosas, que representarán la producción futura del árbol.

DE LA PODA DE PRODUCCION

El fruticultor seguirá llevando a efecto anualmente esta indispensable operación de su huerto. Seguirá el raleo de las ramillas frutales más o menos energico, según las variedades, suprimiendo de preferencia los brotes débiles o mal colocados, como aquellos que se encuentran ubicados al interior de la copa.

Prácticamente la poda consiste en entresacar algunos brotes frutales, en recortar otros, en suprimir algunas ramas guías de desarrollo excesivo que deforman la copa, pero evitando como ya lo hemos dicho, que las ramas de la armazón se desgarnezcan de centros frutales. Además influye grandemente que las ramas se desgarnezcan y la fruta se produzca en las extremidades de las ramillas por el desconocimiento de que las yemas de madera son bi-anales y se debe en consecuencia propender a su desarrollo al año siguiente de su formación, pues de lo contrario pierden su vitalidad. Finalmente se evitarán los chupones muy



Yemas frutales y de madera Ramilla frutal del durazno Rama mixta

gadas, caracterizándose además por ser lampiñas, sencillas o múltiples.

Las yemas frutales se producen sobre la madera del año anterior; una vez que han fructificado no vuelven a producirse en el mismo punto; de ahí la necesidad indispensable de renovar las ramas una vez que han fructificado las yemas que poseían, pues al dejamos crecer libremente el árbol, se producirán nuevas yemas en las extremidades de las ramillas y de consiguiente la fruta se irá alejando de la rama que le da origen, con lo cual se desgarnece completamente el interior de los árboles.

Ramillitas. — El ramillito es una pequeña ramita formada por la agrupación de varios botones frutales, pudiendo la yema central ser de madera. Su longitud varía de 2 a 3 centímetros. No deben podarse, pues es donde se producen los frutos de mejor calidad.

El ramillito se observa únicamente en los árboles de cierta edad o muy débiles.

Ramillas. — La ramilla es una producción no ramificada guarnecida de botones frutales de madera en la al éstas no se producen, no tendrebase, en este caso la poda consistirá en recortarla a tres o cuatro yemas, y al éstas no existen no se podarán.

Las ramas. — Pueden ser de tres clases: frutal, mixtas o de madera; la primera está constituida por botones frutales y de madera en su base; la poda se hará sobre cinco, seis o más yemas, según el vigor que tengan; con el objeto de hacer desarrollarse las yemas inferiores, pues mos el reemplazo necesario en la poda de invierno. Si no podamos esta rama o lo hacemos dejando muchos botones frutales, la producción se aleja considerablemente. Si el brote ha sido más favorecido por la savia, llevará numerosas yemas de madera en su base, y solamente en su extremidad botones frutales.

Se podarán sobre dos o tres yemas frutales cuidando siempre que los botones de la base se desarrollen.

Las ramas que posean sólo botones de madera, se podarán sobre 2 a 3, según el desarrollo que tengan.

Brotos anticipados. — Estas producciones se caracterizan en general por la distancia que existe entre las

y mantención. Se deberá tratar siempre al podar las ramas y ramillas en transformarse en estas ramas guías.

La poda a que se someterán una vez formadas, es la de supresión de las ramas que han fructificado, reemplazándolas por las que se han formado durante el nuevo período vegetativo.

Las ramas guías deben estar uniformemente repartidas en el armazón del árbol, evitando en lo posible las confusiones que privan a los frutos de la luz y del aire, tan necesarios a una buena madurez.

DE LA PODA DE FORMACION

La poda de formación es en general más o menos igual para casi todos los árboles frutales y varía principalmente con las especies y con el vigor de los árboles.

Se principia una vez que los árboles han sido colocados en su lugar definitivo o bien algún tiempo antes cuando éstos están aún en el vivero. Se practica durante tres, cuatro o cinco años, hasta conseguir formar una copa resistente, con ramas principales bien colocadas en el tronco, llamadas ramas madres y con ramas secundarias o sub-madres y terciarias vigorosas, convenientemente distribuidas que puedan soportar una buena carga de fruta anualmente.

La primera poda para formar la copa consiste en cortar el tronco a una altura del suelo, variable entre 40 centímetros a un metro cincuenta, según se trate de árboles para huertos industriales o para huertos caseros. En el primer caso las ramas principales de la copa deben nacer lo más bajas posible para facilitar sobre todo la cosecha de los frutos.

En la segunda poda del invierno siguiente se escogen tres o cuatro ramas para formar la armazón del árbol, las que se cortan de un largo de sesenta centímetros más o menos, cuidando que queden suficientemente espaciadas y equidistantes unas de otras para evitar que se estorben en el futuro.

En la tercera poda del invierno siguiente encontramos en cada rama, numerosos brotes, alcanzando los del extremo, mayor desarrollo, debido a

desarrollados que salen en el interior de la copa.

En algunos casos los brotes frutales que quedan después del raleo, no deben desmenuzarse sino cuando son de ninguna manera, al las yemas frutales se encuentran sólo en el extremo de ellos.

Si observamos un árbol y vemos que su producción está alejada de las ramas principales, diremos inmediatamente que ese árbol pierde gran cantidad de frutos, por cuanto la savia necesaria para alimentar una gran cantidad de ramas alejadas en su base, podría aprovecharse útilmente, siempre que las ramas estuviesen cerca de las que le dan origen.

Se recomienda podar además las ramas guías que llevan más dirección y en su interior la vegetación inútil y perjudicial, como por ejemplo:

AGRICULTORES ASEGURADOS

No pierda más tiempo, estamos en la época en que debe —::— APLICAR —::—

SALITRE

Una aplicación oportuna de SALITRE para las cosechas. Si tiene alguna duda en cuanto a la aplicación consulte a **Propaganda del Servicio de Producción de**

En SANTIAGO, Chile, en los siguientes puntos:

QUILLOTA, Chile, 79.

CURICO, Chile, 164.

CHILLAN, Chile, 169; Casilleros

en donde obtendrá GRATUITAMENTE informaciónes y folletos sobre su

Estado de organización en que se encuentra nuestra fruticultura

CONCEPTOS QUE EMITE UN DISTINGUIDO FRUTICULTOR ARGENTINO SOBRE LOS SERVICIOS TÉCNICOS DE FRUTICULTURA DE NUESTRO PAÍS.

"No quiero dejar este hospitalario suelo sin expresarle la gratísima impresión que ha dejado en mi espíritu la organización del Servicio de Arboricultura y Fruticultura en Chile que usted con tanto acierto dirige."

Hace algún tiempo, cuando nos visitó en Mendoza, tuve ocasión de conocer su informe a propósito de una misión de estudio

CHILE, POR SU CLIMA Y CONDICIONES GEOGRÁFICAS, ESTÁ DESTINADO A SER UNO DE LOS PRINCIPALES PROVEEDORES DE FRUTAS DEL MUNDO ENTERO. EL DESARROLLO DE LA FRUTICULTURA EN NUESTRO PAÍS ES DE UNA TRASCENDENTAL IMPORTANCIA ECONÓMICO-SOCIAL.

realizada en los Estados Unidos y, especialmente, en California. Aquel trabajo encerraba toda una orientación concreta y definida para bien encaminar la fruticultura chilena sobre bases sólidas y seguras, con un perfecto conocimiento práctico y científico de las necesidades de su país y de las exigencias del comercio mundial de frutas.

En este viaje he podido ver transformado en realidad y llevado a la práctica aquel informe con beneficios efectivos para los fruticultores chilenos, y se ve ya claramente que esta rama de la industria agraria constituirá una fuente inmensa de recursos para este suelo que por su hermoso clima y situación geográfica está destinado a ser uno de los principales proveedores de frutas.

La visita al Servicio de Fruticultura dejó la impresión de que aquel está dirigido con conocimientos perfectos de las necesidades de la región. El primer

trabajo ha sido el de la elección de las variedades que más aceptación tienen en el mercado, y su divulgación en Chile coloca al fruticultor en condiciones de concurrir a las plazas consumidoras con la seguridad del éxito. La standardización y la presentación del producto es una ex-

yente a los agricultores que en este ramo tienen un porvenir asegurado.

Coincidió completamente con sus ideas respecto a la importancia del cultivo de la ciruela en Chile; las que he podido probar por ustedes preparadas, pueden compararse a los más famosos productos de Francia y California.

El consumo de esta fruta aumenta en forma asombrosa día a día, especialmente por las excelentes cualidades medicinales de las mismas.

Dado el precio de la tierra y mano de obra, en Chile, agregado a sus excelentes condiciones climáticas, se está en condiciones de producir las ciruelas más baratas del Universo.

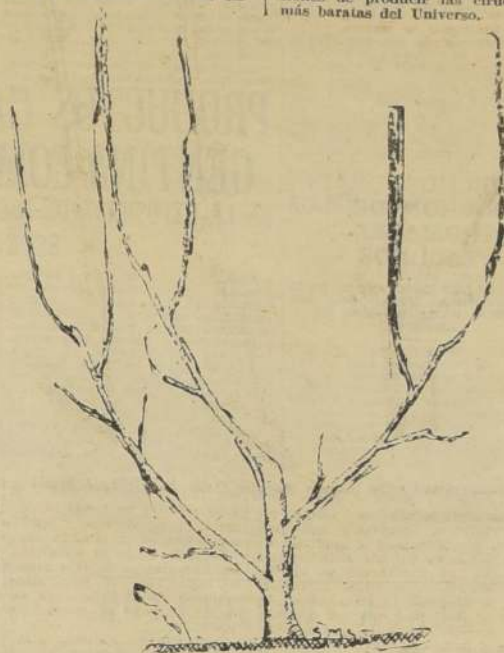

Un árbol en formación.

gencia económica y técnica indispensable en toda orientación comercial bien entendida, y este punto lo ha comprendido admirablemente el Servicio Frutícola de Chile prestándole especial atención, lo que ciertamente ha acreditado y acrecentará cada día más la producción.

No basta para orientar y dirigir la fruticultura la cátedra y la diaria propaganda moral o escrita, es necesario también la demostración práctica que compruebe en forma evidente los resultados positivos que se obtienen con una inteligente aplicación de los métodos preconizados; y llena admirablemente esta finalidad el Servicio Frutícola de Chile con su espléndida colección de árboles frutales y su bien instalada fábrica de clasificación, conservación y empaque de frutas.

La Fábrica de Conservas, al mismo tiempo de ser un campo admirable de experimentación, permite a los fruticultores entregar al comercio, duraznos, damascos y peras que pueden competir por su presentación y exquisito gusto con las mejores, demostrando en forma conclu-

Era necesario para fundamente esta explotación una buena preparación industrial, y ese objetivo lo ha llenado ampliamente la planta clasificadora que con tanto acierto se ha instalado en el Servicio Frutícola.

Complementa su misión con una hábil propaganda sobre la necesidad de intensificar el consumo de fruta en Chile, valiéndose para ello de llamativos reclamos que demuestran un conocimiento técnico y psicológico de sus dirigentes.

No puedo menos de felicitar al Gobierno que con tanto acierto ha comprendido la importancia económica y social que para Chile tiene el desarrollo de su fruticultura.

Seguendo la huella que con tanto criterio el Servicio ha jalado, en pocos años más harán de Chile uno de los grandes países productores de frutas, con positivos resultados económicos para la colectividad y el Estado.

Acepte mi amigo mis más sinceros y calurosos elogios de su amigo y S. S.— (Fdo.) — LEOPOLDO SUAREZ.— Rivadavia 914.— Mendoza".

A las siembras de TRIGO, CEBADA y AVENA. — 200 o 300 kilos de SALITRE por cuadra bastan para obtener una excelente cosecha.

"No hay malos años para el que abona con salitre"

TRE... las cosechas en años secos.

a apl... consulte a las oficinas de l:

el Se de la Asociación

ros de Salitre de Chile

GO, Chorrillos 1215; Casilla 2758.

OTA, Casilla 79.

CO, Casilla 164.

AN, Casilla 409; Casilla 410.

ENTE... informaciones sobre el SALITRE, como también folletos y... sobre su empleo.

AGRICULTOR

CONTRIBUYE CON TU ESFUERZO AL ENGRANDECIMIENTO DE LA PATRIA.

EXTIENDE TUS CULTIVOS CUANTO MAS PUEDES, Y CUIDALOS CON AMOR E INTERES, PARA QUE TE RINDAN MAS GRANDES COSECHAS.

"EL SUPLEMENTO AGRÍCOLA" DE "LA NACION"

ESTARA SIEMPRE VIGILANTE E IRA EN TU AYUDA.

EL GOBIERNO OFRECE UNA GARANTIA MAS A
LOS IMPORTADORES DE PRODUCTOS CHI-
LENOS

Circular enviada por el Ministerio de Relaciones Exteriores a los funcionarios diplomáticos y Consulares, sobre vigilancia de las exportaciones.

El señor Ministro de Relaciones Exteriores, don Conrado Ríos Galdames, está dando una circular a los funcionarios diplomáticos para que en las consultas, en las cuales se manifiesta que al pretender el Gobierno fomentar las exportaciones ha querido dárles una base según la prosperidad, asegurando el crédito de nuestros productos en los mercados extranjeros, lo cual se consigue por el despacho de la ley que creó el Servicio de Control de Exportación, de acuerdo con la función que en las aduanas nacionales desempeña la Oficina de Control que ejerce la máxima vigilancia sobre los embarques de productos, impidiendo que los mercaderes salgan en condiciones deficientes de embalaje, calidad, rotulación, etc.

necesario, se dictará un reglamento de requisitos, al cual deberán conformarse los embarques que se hagan para los diversos mercados extranjeros. De esta manera, dice el señor ministro, se llegará a mejorar la calidad media de nuestros productos, haciéndolos más fáciles su acceso a los mercados importadores, y en segundo lugar, se conseguirá por medio del control impedir que comerciantes inescrupulosos, persiguiendo una fácil y momentánea ganancia, engañen al comprador, creando en los países extranjeros el desprecio de nuestros productos.

representante de Chile en el país respectivo, éste procederá a dar fe de las condiciones en que llegue el producto, antes que sea retirado de las aduanas, e informará al Departamento de Comercio después de informes de una Cámara de Comercio, tribunal, árbitro o perito, según sea la práctica del país en que se presente el reclamo.

Dice a este respecto que sería conveniente que los funcionarios de Chile en el extranjero no esperaran la presentación de un reclamo y anticipen a constatar las condiciones de llegada de las embarcaciones destinadas a los países de su jurisdicción, informando al Ministerio acerca de las deficiencias que pudieran notarse, con lo cual quedarían más garantidos los intereses del importador extranjero.

Sobre uva, no se han hecho cálculos definitivos, pero se estima que todo fundamental que para la próxima temporada se dispondrá solamente de un 70 por ciento del promedio registrado en los últimos diez años.

La producción de uva calculada para este año se considera la peor que ha habido desde hace 20 años a la fecha.

Las sales condicionarán a los exportadores de Chile para colocar en la próxima estación, las mejores patitas de frutas chilenas que han llegado al mercado neoyorquino.

DERECHOS DE IN-
TERNACION DE LO
ANIMALES
VACUNOS

UN DECRETO DEL MINISTERIO
DE HACIENDA FIJA ESOS D.
RECHOS PARA EL MES DE
AGOSTO.

El Ministerio de Hacienda dió cu
so a un decreto por el cual se
en sesenta pesos el derecho de l
ternación que deberán pagar duran
ta el presente mes de agosto los a
males vacunos que se internen p
mar, del extranjero, por buques
cordillera de las provincias de T
rapacá, Antofagasta y Atacama
por aquellos en que haya ferro
servicio.

El decreto mencionado fija el mismo en sesenta pesos el derecho de internación que deberán pagar durante el mismo mes de agosto anuales que se internen por boques de cordillera de las provincias de Tacna y de Santiago.

PRODUCTOS GANADEROS DE ALEMANIA Y ARGENTINA COMPETIRÁN CON LOS CHILENOS EN LA EXPOSICION DE OSORNO.—LA SOCIEDAD GANADERA Y AGRICOLA DARA ESTE TORNEO UNA GRAN IMPORTANCIA.

OSORNO. — En la primera quincena de diciembre próximo efectuará en esta ciudad la novena exposición ganadera e industrial organizada por la Sociedad Agrícola.

y Ganadera de Osorno. Este comit
men, que regularmente se viene
efectuando todos los años, prome
adquirir en el presente proporcion
extraordinarias, pues se cuenta co
la concurrencia y cooperación
elementos valiosos.

Diariamente se reciben en las oficinas de la Sociedad Agrícola y Ganadera comunicaciones de adhesión de importantes firmas. Todos los criaderos de la región se presentarán con lo más granado de sus plantales, los que han sido incrementados con reproductores de gran valor provenientes del extranjero.

Llamará especialmente la atención la participación de importantes criaderos argentinos, dedicados

Entre ellos podemos citar a The Tecka (Argentina) Land Co., Ltd. que desea exhibir carneros Romney Marsh y Merino de origen australiano.

Un gran establecimiento pecuario de Alemania también estará representado por un importante lote de animales overos colorados.

ACONCAGUA
 LIMACHE TAMBIEN
 SE BENEFICIARA
 CON LAS GRAN-
 DES OBRAS DE
 REGADIO

LIMACHE. — Entre las grandes obras de regadío que tiene proyectado el Gobierno y que dan gran impulso a la agricultura del país, figura la construcción del tramo que de la Quebrada de Alvarado dará agua corriente a los valles de Limache que hoy carecen de este elemento.

Como en ocasiones anteriores, la industria tendrá una situación por delante. A pesar de faltar todavía mucho tiempo para la realización de este torneo, ya se han inscrito firmas que aseguran el buen éxito de esta sección. Entre ellas debemos nombrar a la gran fábrica de Hnos. de Valparaíso, que hará su presentación completa de sus múltiples productos.

Por otra parte, la Sociedad Acolá se encuentra este año en mejores condiciones para llevar a su exposición, por cuanto el Supremo Gobierno la ha ayudado con suma bastante importante. En este modo se podrá dar mayores proporciones y más brillo al sorteo. El Consejo Superior de Fomento Equino, ha donado cinco mil pesos para premios de la sección de collar. Asimismo, otras instituciones han ofrecido sumas de dinero para instituir premios.

El directorio de la Sociedad organizadora está empeñado en

Anuncie nuestro Suplemento al hacer sus compras en el comercio; ello le reportará una gran economía, ya que nosotros sólo recibimos avisadores de lo mejor y de lo más barato.

Por intermedio de nosotros, el comercio le hará una rebaja.

Por intermedio de nosotros, el comercio le hará una rebaja.

En nuestro próximo "Suplemento Agrícola" los importantes estudios sobre la explotación de las plantas industriales, lo cual interesa a usted y a todos.
Por lo tanto, no olvide, señor agricultor, hacer llegar el número de "La Nación" correspondiente al sábado 1929.

NUESTRO "SUPLEMENTO" ES QUINCENAL (TARDE) Y VA AGREGADO A "LA NACIÓN".

NUESTRO "SUPLEMENTO" ES QUINCENAL (TAMBIÉN)
Y VA AGREGADO A "LA NACION"

DURAZNO

"REY DE LOS AMARILLOS"

El más grande de los PELADOS PRISCOS, amarillo, teñido fuertemente de lacre, dulce, de gusto expeditivo, de fácil digestión; madura en febrero. Durazno muy comercial, tanto para el mercado interno, como la exportación.

EL CRIADERO CORRIAL lo multiplica en gran escala y lo ofrece a precios sin competencia. Los árboles se encuentran en el vivero, en RENCA, o en el local de ventas.

ALAMEDA 1245 —:— TELEFONO 87 944 —:— CASILLA 1854

FERMIN COFFEE

PROTEJAMOS LA AGRICULTURA, YA QUE EL LA ES NUESTRA INDUSTRIA MADRE

ACTUALIDADES

Mil cajas de manzanas producirá anualmente la Packing House de Angol

SE CELEBRO UNA IMPORTANTE REUNION, A LA QUE CONCURRIERON EL GOBERNADOR, EL DIRECTOR DE AGRICULTURA, EL JEFE DEL SERVICIO DE FRUTICULTURA Y NUMEROSOS PRODUCTORES DE FRUTAS, PARA ACORDAR LA UBICACION DE LA CASA DE EMBALAJE. — EN EL PUERTO DE TALCAHUANO SE CONSTRUIRA UN GRAN FRIGORIFICO DESTINADO A GUARDAR LAS FRUTAS DE LA REGION.

nuestros Conales, una franca aceptación en los mercados extranjeros y alcanzando muchos de estos productos un excelente precio superior aun a los obtenidos por las seleccionadas frutas enviadas desde San Francisco de California.

Consecuente nuestro Gobierno con sus propósitos de estimular esta industria, establecerá, según hemos

dicho en otras ocasiones, algunas Packing Houses en los centros frutícolas del país, Packing que estarán atendidos por personas competentes y especializadas, habiéndose desde luego contratado los servicios del técnico norteamericano Mr. Paul Douglas Fridley.

UNA REUNION EN ANGOL.
Hace algunos días se celebró en la

ciudad de Angol una importante reunión a la que concurrieron numerosos funcionarios y agricultores interesados y en la cual se trató ampliamente de la instalación de la Packing House, o sea la Casa de Embalaje.

Como es sabido, el Ministerio de Fomento ha decidido construir en aquel departamento un Packing tomando en consideración que Angol es uno de los centros más grandes productores de manzanas.

La reunión se efectuó bajo la presidencia del Gobernador don Eduardo Schmidt y asistieron los fruticultores principales de la Zona, señores German Decher, Temistocles Conejeros, Carlos Borden, E. Reed, Francisco Acevedo, Domingo Maturana y otras personas interesadas en la industria frutícola y los miembros de la Comisión del Ministerio de Fomento señores Juan Pablo Rojas del Carmo (Director General del Departamento de Agricultura); José T. Bisquertt, (Jefe del Servicio de Fruticultura); Mr. Paul Douglas Fridley (Técnico en Embalaje y Packing House); Luis Mora, Ayudante de la Dirección General; Oscar Bravo E. (Jefe de la Sección Propaganda y Cooperativas del Servicio de Fruticultura); el Agrónomo

Regional señor J. Manuel Sepúlveda el Inspector de Plantaciones don Cornelio Schmidt.

Se acordó unánimemente que la ubicación definitiva de la Casa de Embalaje deberá hacerse en un terreno fiscal que existe en el pueblo de Huesquén y la Bodega de Recepción se ubicará en un terreno vecino a la estación del ferrocarril de Angol.

GRANDES MANZANARES EN SANTA FE

Según hemos tenido conocimiento, en el punto denominado Santa Fe se harán extensas plantaciones de manzanas en una superficie de 600 hectáreas, más o menos.

Estas plantaciones estarán a cargo de los Servicios de Fruticultura y ellas, según cálculos prudentes, producirán anualmente alrededor de 250.000 cajas de manzanas. Esta Estación Experimental será demostrativa al mismo tiempo y no se perseguirá otro objeto que mejorar aquel producto hasta obtener manzanas sólo de primera clase.

FRIGORIFICO EN TALCAHUANO
En el puerto de Talcahuano se construirá un gran frigorífico en donde se podrá guardar toda la producción de manzanas de aquella Estación Experimental.

EXPOSICION AGRICOLA, GANADERA E INDUSTRIAL DE BIO-BIO

CARACTERES EXTRAORDINARIOS. — SE CONSTITUYO EL COMITE EJECUTIVO DE LA EXPOSICION.

El Intendente hizo presente que el Supremo Gobierno aportará la suma de 30 mil pesos y además estos fondos se aumentarán con el dinero que se obtenga de algunas fiestas que se organizarán con este objeto.

El señor Urenda manifestó que para empezar los trabajos de instalación se cuenta con la suma de 30 mil pesos; pero que es necesario confeccionar planos, presupuestos y especificaciones para enviarlos a la Dirección de Arquitectura, a fin de obtener más fondos de parte de esta repartición.

A continuación se nombró el Comité Ejecutivo, quedando constituido de la siguiente forma:
Presidente honorario, don Renato Valdés Alfonso; presidente efectivo, don Darío Barrios; secretario, don José M. Sepúlveda; y señores Alberto Jara, Ricardo Schnaldt, Luis y Gabriel Cristó.

DE COOPERATIVAS VITIVINICOLAS

CERRADAS LAS PROPUESTAS PARA LA ADQUISICION DE TERRENOS PARA BODEGAS. — HAY 25 PROPONENTES

La junta par la viticultura y enología, alcanzando su número a 35 y correspondiendo a las zonas de Villa Alegre, Molina, Curicó, Parral, Yumbel y Río Claro.

Las mencionadas propuestas serán estudiadas por el Departamento de Agricultura en el transcurso de la semana próxima y en los primeros

En seguida se designaron las personas para formar comisiones de propaganda, dándose los nombres de los siguientes señores:

Humberto Candia, Oscar Achurra, mayor de carabineros, don Jorge Zúñiga; Antonio Pavón, Federico Rettig, Ramón Leasing, mayor José Weldt, subteniente Girardi, capitán Arce, capitán José Leal Torres, teniente Arangua V. Naranjo Julio de Buyt, Ramiro Segura, Carlos Quilón, Pedro Tiliña, Pedro Segura, Damián Arburio, Cupertino Cubillos, Carlos Hermosilla, Camilo de la Maza, Fortunato de la Maza, Manuel Escobar, Dr. Luis Pavón, Alejandro Barreto, Cristian Riosco, Gilberto Telleri, Néstor Navarrete, Gustavo Correa, Miguel Gacitúa, Francisco Vaal, Carlos Sepúlveda, Guillermo Tejada, Humberto Barrientos, Moisés de la Maza, Pedro Freeman, Domingo Contreras Gómez y Arturo Rebollo.— Corresponsal.

días de agosto se fijará la fecha para efectuar la visita ocular a los terrenos propuestos.

Es tal el interés que ha despertado el establecimiento de estas Bodegas Cooperativas que algunos productores han ofrecido gratuitamente los terrenos que sean necesarios para estas construcciones.

LA NACION

Suscripción anual . . . \$ 95.00
Suscripción semestral . . . \$ 50.00
Suscripción trimestral . . . \$ 27.00

LOS TIEMPOS

Suscripción anual . . . \$ 48.00
Suscripción semestral . . . \$ 26.00
Suscripción trimestral . . . \$ 14.00
Las suscripciones se sirven a contar desde cualquiera fecha

CIUDADANO

QUE PRESTAR APOYO Y ALIENTO A LA AGRICULTURA NACIONAL
SÓLO EXISTE UNA SOLA RIQUEZA EFECTIVA: ELLA ES LA AGRICULTURA.
QUE NOS DA EL PAN DE CADA DIA.
QUE SEA ELLA NUESTRO EMBLEMA!
POR EL AUMENTO DE ESTA RIQUEZA, ES HACER OBRA DEL MAS ALTO PATRIOTISMO.

SERVASE HACER UNA PRUEBA CON LOS PRODUCTOS VETERINARIOS.

"Bayer-Meister-Lucius".

PARA CONVENCERSE DE SU CALIDAD EXTRAORDINARIA.

Por ejemplo:

ASUNTOL

NATROLETAS

RIVANOL

Nuevo remedio contra la Piroplasmiasis.

Específico contra la Fiebre Aftosa.

Antiséptico pantrápico superficial contra la Mamilis, etc.

LA QUIMICA INDUSTRIAL "Bayer-Meister-Lucius"

WESHOTT & CIA

SANTIAGO DE CHILE - CASILLA 1267



Pulverizadores
DEMING

Acabamos de recibir una gran partida de estos afamados Pulverizadores, en uso en el mundo entero, especialmente en las grandes arboledas frutales de California (Estados Unidos). Su uso en Chile se está generalizando, gracias a su potencia, capacidad y economía.

Tenemos 12 modelos diferentes para pequeñas y grandes arboledas, accionados a mano y a motor.

SOLICITE FOLLETO, A LA

GRAN SEMILLERIA

Du Belloy Lahaye & Co.

Puente 563. — Santiago — Casilla 1706

UNICA CASA ESPECIALISTA EN EL RAMO.



PROCURE MANTENER EN SUS GALLINEROS SOLO GALLINAS SELECCIONADAS.

FORMACION DE LA ESPARRAGUERA

TODO AGRICULTOR DEBE ESTUDIAR ATENTAMENTE SUS COSTOS DE PRODUCCION.

Agricultura intensiva

LA ACCION SOCIAL EN LOS CAMPOS POR MEDIO DE LAS PEQUEÑAS INDUSTRIAS.

En el presente, la industria apícola es poco conocida por la generalidad de nuestros agricultores, por no ser, según ellos, un trabajo que está al alcance de todos, por los escasos conocimientos que sobre todos tiene la gente trabajadora de nuestros campos.

Por lo común, cada inquilino tiene en su huerta unas pocas colmenas para el consumo de la miel entre su familia, y en raras excepciones en forma industrial para hacer una pequeña renta de ella, a más de los beneficios que les da el patrón, como ser: abejas, talaje para sus animales, etc., que es lo que arraiga al inquilinaje a la tierra beneficiando grandemente a la agricultura, y evita en parte el ausentismo del campo, para radicar sus actividades en las grandes ciudades; los que lo hacen la mayor parte de las veces se ven en la miseria por no alcanzarse el sustento con el jornal que ganan.

Para esto es conveniente que nuestros futuros campesinos se eduquen en escuelas, que a un mismo tiempo de aprender a leer, escribir y las ciencias operaciones, se les enseñe algunos conocimientos sobre agricultura e industrias derivadas; y para esto cada Escuela Rural debiera contar con una pequeña extensión de terreno, no dudando en la generosidad de nuestros agricultores para cederlos al lado de dichas escuelas, para así tener un pequeño campo de experiencias, donde conozcan los alumnos el efecto de la aplicación de los abonos en los cultivos, las siembras de semillas seleccionadas, los trabajos de arboricultura frutal, tener un pequeño gallinero para que aprendan a curar las enfermedades en las aves, el sistema de selección en ellas y también tener unas cuantas colmenas en que los alumnos hagan demostraciones prácticas sobre los diversos trabajos que se realizan en un colmenar en el año, como ser: fabricación de colmenas móviles adaptables a cada zona, selección de las reinas por postura, alimentación de las abejas en el invierno, trabajos en época de emigración, cosecha, etc.

Para realizar todo esto en forma práctica, tenemos que formar un personal de profesores rurales



La pequeña horticultura es siempre beneficiosa en la casa de campo.

preparados, los que deben estar capacitados para realizar todos los trabajos. Hoy en día se ha principiado a dar conferencias por medio de Ingenieros Agrónomos, a dichos maestros, en varias regiones del país, con lo que se conseguirá en parte este objetivo; pero se debiera tener una sección especial en el Instituto Pedagógico y en las Escuelas Normales del país, que dieran ciertos conocimientos sobre agricultura a los futuros profesores, para así poder realizar con eficacia la enseñanza en la Escuela Rural.

El Supremo Gobierno ha dado un gran paso en este sentido, pues con la nueva reforma de la enseñanza rural, creo se conseguirá que en el plazo de pocos años tengamos campesinos que sepan hacer los trabajos en forma científica e industrial, pues hoy día se hace el trabajo agrícola de acuerdo con la enseñanza de sus antepasados, que si en ese tiempo era una manera práctica de trabajar por alcanzar de sobra para satisfacer sus necesidades, hoy, con el aumento del valor de la prople-

dad, el agotamiento de los suelos de cultivo, la mayor población en las industrias por la exigencia continua del consumidor que desea buenos productos, hay necesidad de variar los sistemas rutinarios de cultivo y pequeñas industrias, para alcanzar el máximo de rendimiento y a la vez sacar un mejor interés de la agricultura.

¿Y cuál es la causa de este bajo interés? Por lo general, la falta de conocimientos en materias agrícolas de nuestros campesinos amoldándose únicamente a la rutina.

Si después de la enseñanza en la escuela, los patrones hicieran con sus inquilinos una especie de cooperativa para todas las pequeñas industrias, mucho se favorecerían, pues en los ratos de ociosidad del trabajador les serviría como distracción atender algunas colmenas, gallinas, etc., y serviría también de trabajo para las mujeres.

Para hacer ver la importancia que reportaría para Chile la industria apícola bien organizada, no habría sino que fijarse en las pro-

ducciones de los países extranjeros. Según la Revista L'Agriculture Moderne N.º 12, de diciembre de 1925, las producciones en miel en el último año, son las siguientes aproximadamente:

País	Producción (Kilos)
Alemania	20.000.000
España	13.000.000
Austria	10.000.000
Francia	10.000.000
Holanda	2.500.000
Bélgica	2.500.000
Suiza	1.500.000
Italia	1.500.000
Nueva Zelandia	1.500.000
Japón	1.500.000
Bulgaria	1.500.000
Chesoclovacia	1.500.000
Australia	1.500.000
Argentina	1.500.000

Chile produjo más o menos, según los recogidos en el Ministerio de Relaciones, Sección Comercio 3.500.000 kilos, de los cuales se exportaron, según la Dirección General de Estadística 1 millón 412 de kilos, por un valor de \$ 1.734.105 en miel y \$ 1.132.741 en cera.

Esta producción comparada con los cuatro primeros países del mundo, nos muestra que estamos muy lejos de la nuestra, haciendo esto menor, pues en la actualidad se consume en el país la mitad de lo que se produce. ¿Y cuál es el motivo por el cual nosotros no imitamos a esos países? Principalmente, como ya he dicho, la falta de conocimientos de agricultura racional en nuestra inquilinaje, que poco a poco irán avanzando con las nuevas reformas que reportará un gran beneficio para todos los ramos de nuestra agricultura, siendo ésta una de las principales fuentes de riqueza de nuestra nación.

En Alemania vale el kilo de miel de abeja 3,50 marcos oro, que equivale a \$ 7, chilenos y, sin embargo, la miel se consume en abundante cantidad en la alimentación diaria. Produciendo Alemania 20 millones de kilos, podemos ver, que la producción de miel en pesos chilenos equivale a \$ 140.000.000, lo que representa

Galt & Chaves

en su departamento SPORT ofrece los siguientes artículos y muchísimos otros de la misma índole:

- Cinturones de cuero con hermosas hebillas . . . \$ 2,90
- Pelotas para polo de la famosa marca Helbrow . . . \$ 2,90
- Chuecas para polo con el mazo forrado en tripa, marca Helbrow . . . \$ 35,35
- Camisetas para entrenamientos o ejercicios físicos . . . \$ 2,90

Huascas para equitación, de procedencia inglesa, desde \$ 12,99

Extensores elásticos Sandows para usar en 3 distintas formas, a . . . \$ 47,50

Ofrecemos, además, el más completo surtido en toda clase de artículos para football, box, equitación, esgrima, polo, tennis, etc., de las mejores procedencias.



AHORA ESTAMOS EN SITUACION ENTREGAR EL FAMOSO MOTOR DIESEL PEUGEOT

810 C.V.

MOTOR DEL PORVENC

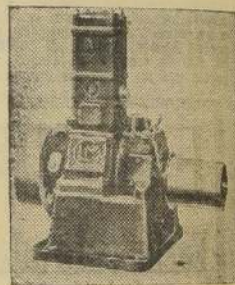

¡ADQUIRIRLO ES GANAR DINERO Raab, Rochette, Roca & Co.

SANTIAGO. — Unico representante.

EVITE LA PROPAGACION DE LAS ENFERMEDADES EN SU ARBOLEDA, CURANDOLAS CON TIEMPO

Enseñanza Agrícola

Escuelas de Agricultura en los Estados Unidos

EN ESTRECHA RELACION CON LOS AGRICULTORES. — CURSOS DE EXTENSION PRACTICA. — LA PRAC-
TICA DE LOS ALUMNOS. — LOS CLUBS DE NIÑOS Y NIÑAS. — LA ESCUELA DE AGRICULTURA DE CA-
LIFORNIA AL FRENTE DE LAS CRISIS DE LA AGRICULTURA.

SERVICIO DE EXTENSION

Otro factor importantísimo que contribuyó en gran manera, a hacer más eficaces los Colegios de Agricultura, después de la institución de la estación experimental, fue la organización del llamado "Servicio de Extensión", el cual vino a formar un nuevo de-

partamento con que los agentes sapie-
ron llenar su cometido, ocupan-
do el segundo lugar la buena acen-
tación que las susodichas demo-
straciones hallaron entre los agri-
cultores—lo que probablemente no
hubiera ocurrido, si las nuevas en-
señanzas les fueran transmitidas
sólo oralmente o por escrito.

DESARROLLO DE LAS ESTACIONES EXPERIMENTALES

A medida que el Servicio de Ex-
tensión iba utilizando cada vez más
los descubrimientos de las Estaci-
ones Experimentales, el caudal
de conocimientos por éstas acumu-
lado, iba agotándose. Esto sirvió
de estímulo a aquéllas, y las indu-
jo a aumentar el personal de in-
vestigación. Mientras que al princi-
pio, los agricultores veían con re-
celo todo lo que significara inno-
vación, ahora se muestran ávidos
por conocer y poner en práctica
todo nuevo descubrimiento cien-
tíficamente comprobado. Esto se
refiere, en particular, a los agri-
cultores y extranjeros más progre-
sistas.

Sin embargo, los colegios de agri-
cultura han tenido siempre, por
norma de conducta, que los es-
fuerzos del servicio de extensión
sean dedicados a las clases interio-
res de la población rural, a fin de
elevar su nivel social.

Un diez por ciento del pueblo
rural, la flor y nata de la pobla-
ción agrícola, nunca ha necesi-
tado ayuda alguna de parte del
Estado, pues siempre encuentra
los medios de procurarse los me-
jores informes obtenibles.

Por lo general, este diez por cien-
to es fácilmente educable, y se
conduce sin gran esfuerzo, de
acuerdo con las sugerencias que de
personas competentes recibe. Por
otra parte, para convencer al diez
o veinte por ciento, constituidos por
las clases que a la primera si-
guen, es necesario un grandísimo
acopio de esfuerzos, tiento y energía.

En este último caso, hácese im-
prescindible una laboriosa instruc-
ción sistemáticamente organizada,
fundada por demostraciones prác-
ticas, visitas personales a las gran-
jas y una vigilancia continua.

LA EDUCACION SUPERIOR EN LOS COLEGIOS DE AGRICULTURA

Mientras el servicio de extensión
continuaba desarrollándose, acre-
ciaba, también, el número de es-
tudiantes en los colegios de agri-
cultura.

Estos estudiantes, al regresar a
sus haciendas, lo hacían, como es
natural, llevando consigo las prác-
ticas y principios aprendidos. Ven-
do la idoneidad de estos jóvenes
y su capacidad para vencer dificul-
tades que hasta entonces parecían
insalvables, el prestigio de los co-
legios creció rápidamente entre
los hombres dedicados a la indus-
tria agropecuaria.

Aun cuando las principales fun-
ciones de un colegio de agricultu-
ra debieran circunscribirse, al pa-
recer, a la educación de alumnos
en materias agrónomicas, ello pue-
de realizarse de distintas maneras:
se pueden organizar cursos de in-
strucción, con el objeto de preparar
maestros que se propongan ingre-
sar en el servicio de las tales in-
stituciones. Los requisitos de ad-
misión en los colegios, son tales, que
un estudiante ordinario, puede ob-
tener el grado de bachiller en el
término de cuatro años; uno o dos
años más, le bastan para obtener
el grado de licenciado, o sea, lo
que acaso pudiéramos llamar en
español, perito agrícola. Con dos
años más podrá conseguir el gra-
do de doctor en filosofía, título que
actualmente exigen al personal
científico de muchas instituciones.
Los estudiantes que han concluído
el curso de cuatro años, tienen
la preparación suficiente para de-
dicarse a la explotación de las in-
dustrias agropecuarias y para de-
sempeñar puestos de responsabi-

lidad en el servicio de extensión de
los distritos territoriales (coun-
ties) y aun también en ciertos de-
partamentos del servicio del Esta-
do. Después de un período de
aprendizaje de las prácticas agri-
colas, pueden ser nombrados agen-
tes en el Servicio de Extensión.

También pueden conseguir em-
pleos en las grandes haciendas, don-
de su preparación los habilita pa-
ra desempeñar, con el tiempo,
puestos importantes.

Algunos colegios imparten un
curso bi-anual, que es, en gran par-
te, de índole práctica y en los cua-
les se propende a la buena educa-
ción de los jóvenes que quieren de-
dicarse a la agricultura o ganade-
ría.

Con diligencia e industria, mu-
chos jóvenes de este grupo han lle-
gado a ocupar puestos de la ma-
yor importancia.

EL COLEGIO DE AGRICULTURA DE CALIFORNIA

Lo que antecede, es una soma-
ria descripción de las instituciones
conocidas con el nombre de "co-
legios de agricultura", tan comu-
nes en los Estados Unidos. La his-
toria del Colegio de Agricultura de
California, se parece a la de todos
los demás, con la excepción de que
sus actividades alcanzan un radio
de acción más considerable, debi-
do a que en California existe ma-
yor diversidad en la explotación
de productos agrícolas, en escala
comercial, que en cualquier otro
Estado.

En California, la Fruticultura y
Horticultura, constituyen las in-
dustrias más importantes. Los prin-
cipales cultivos hortícolas, desde
el punto de vista comercial, son:
uva de mesa, naranjas, melo-
nes, peras, ciruelas, pasas, al-
baricoques, nueces, cerezas, limo-

tendí considerablemente, y las
mejoras introducidas, no sólo per-
mitieron dar mejor instrucción que
anteriormente a los estudiantes de
los cursos regulares de 4 años, si-
no que también permitieron esta-
blecer un curso popular de 2 años,
sin concesión de grado alguno.

El colegio adquirió, asimismo,
una granja de más de 350 hec-
táreas de excelentes tierras. En
esta granja se estableció un curso
popular de dos años, obligando
también a los asistentes al curso
de 4 años, en caso de seguir allí
los cursos de aprendizaje práctico.

Años más tarde, se amplió esta
granja de la institución, agregán-
dose 120 hectáreas de nuevo ter-
reno y nuevas facilidades de in-
strucción para los estudios regula-
res del colegio. Este fue provisto
de todo lo necesario para enseñar
Astronomía, química y aplicada.

RELACIONES ENTRE EL COLEGIO Y LA ESTACION EXPERIMENTAL

El Colegio de Agricultura y la
Estación Experimental, no han
funcionado nunca separadamente.
La mayoría de los miembros del
personal docente práctica también
trabajos de investigación agrícola,
de tal manera que cuando se am-
plió el Colegio, se amplió también
la Estación Experimental.

Después de la Exposición del Pa-
cífico, en 1915, conmemorativa de
la apertura del Canal de Panamá
viniendo a California millares de
nuevos colonos para dedicarse
a la agricultura. Otros millares
ingresaron en las industrias de las
ciudades y se tornaron consumidores.

Estos desarrollos intensificaron
el interés en el mejoramiento de
los métodos agrícolas. Así, en 1915,
cerca de treinta años después de



La mecánica agrícola constituye una de las más importantes asignaturas

nes, almendros e higros, entre las
frutas de nueces. Los espárragos,
melones, cantaloupes y lechugas,
son los principales cultivos entre
las legumbres.

Todos los productos hortícolas se
cultivan en tierras relativamente
caras, mientras que el riego artifi-
cial hácese necesario casi en todas
partes. La aridez y semi-aridez de
los suelos y benignidad de los in-
viernos han planteado difíciles
problemas relativos al suelo y al
combate de las plagas insectílas.
Para colocar en los mercados sus
productos, los cosecheros de frutas
y legumbres de California, han te-
nido que hacer frente a los obstácu-
los que representa el tener que
transportarlos a lugares situados a
2,400 y hasta 3,200 kilómetros de
distancia, con la circunstancia
agrayante de que la mayoría de
ellos son muy susceptibles de aver-
ría, y no sólo requieren transporte
rápido, sino también refrigeración
en toda la ruta hasta llegar al
mercado.

Durante muchos años, el Minis-
terio de Agricultura de los Estados
Unidos, por medio de agentes es-
peciales, proveyó una gran parte
de los servicios de experimentación
propios de cultivos de frutas y le-
gumbres.

Esto sucedió hasta el año 1906,
cuando la Universidad de Califor-
nia inició la reorganización del Co-
legio de Agricultura. En los años
subsiguientes, la institución se ex-

que las frutas frescas perecederas,
habían comenzado a despacharse
regulamente a los mercados del
este, los intereses de los fruticulto-
res habían crecido tanto, que los
productores solicitaron del Colegio,
mayor ayuda. La legislatura del
Estado mostró su simpatía, desti-
nando grandes sumas de dinero
para el estudio de varios proble-
mas especiales, relacionados con el
comercio de frutas frescas.

Un detenido estudio de la situa-
ción demostró que existían nume-
rosos huertos desde hacía muchos
años establecidos, en los cuales las
enfermedades "criptogámicas" y los
insectos comenzaban a constituir
un grave problema. Los huertos de
albaricoques, por ejemplo, hallá-
banse amenazados de completa ru-
ina por la enfermedad conocida con
el nombre de "podredumbre mo-
rena" (brown rot) que en la pri-
mavera atacaba las flores y los
nuevos retoños. Los almendros, per-
ales y cerezos, por causas descono-
cidas, no producían satisfactoria-
mente, y una enfermedad de orí-
gen microbiano (fire blight) ame-
nazaba la destrucción de los hue-
rtos de perales. Antiguos méto-
dos de poda, usados durante 30 o
40 años y que habían sido arbi-
trariamente adoptados, no daban bu-
nos resultados, sin que nadie su-
pliera qué hacer sobre el particu-
lar.

(CONTINUARA)

Instituto Biológico

DE LA

BOC. NACIONAL DE AGRICULTURA

Telegramas: B I O L O G I C O Correo: Casilla 537
Santiago TELEFONO 58 San Miguel

VUROS, VACUNAS Y BACTERINAS

PREVENTIVAS CONTRA EL:

- | | |
|---|-------------------------------------|
| ANQUELO BACTERIANO
(Fiebre, paludismo) | COLERA DE LAS AVES
(Antrax) |
| ANQUELO SINTOMATICO
(Malaria) | MANITAS
GURMA
(Mal de papera) |
| HEMOGLOBINURIA
(Mala de sangre) | ABORTO EPIZOOTICO |

CAPSULAS CONTRA LA DISTOMATOSIS (PIRIGUINES) —
Vacunaciones. — Sin gastos de Frecuación, para los
agricultores

Solicite informes detallados

PREOCUPESE DE ATENDER CON EL MAYOR ESmero EL ASEO DE SU LECHERIA

Art. 15. Para que la Caja pueda hacer uso de la facultad conferida al

Art. 16. Se declaran de utilidad pública, con las limitaciones de utilidad dadas en los artículos anteriores, los terrenos que fueren indispensables para formar y completar las colonias a que se refiere la presente ley.

Art. 17. Decretada la expropiación al el precio no se ajustare a la

de la República designa un Presidente de misión de tres meses. Buena copia de que haga el valor de la indemnización que debe pasarse al propietario, tanto por el terreno como para las mejoras realizadas o iniciadas. En la comisión no podrán incluirse empleados públicos o municipales.

Practicada la tasación por los Hombreros Buenos, se entregará a la Caja, y ésta quedará autorizada para tomar posesión de ella.

Si no hubiere reclamado los terrenos
del valor de tasación, el previo pa-
go a la Caja como los propietarios,
podrán reclamar de dicho aval
en caso de justicia ordinaria. Si
positivara en el monto del avaluo se
de la cabecera del departamento, la
Caja podrá tomar posesión de los
terrenos.

La reclamación se interpondrá y
transmitirá de acuerdo con la ley de
18 de junio de 1851. El valor de
los terrenos...

zación, será a su ille como indemnización, se pagará con el interés del seis por ciento anual por el tiempo transcurrido, debiendo abonarse, desde luego, la parte correspondiente del precio. Con este objeto, en la reclamación que se formule, el reclamante indicará la suma en que estime la indemnización.

Los términos de los peritos que se nombraren, según los artículos, como dato ilustrativo.

Art. 18. Fuero por el Tribunal el valor de los bienes.

perjuicios, se mandara publicar por medio de avisos que se insertaran a lo menos cinco veces, en un periódico del departamento, si lo hubiere, o en la cabecera de la provincia, en caso contrario, y por medio de carteles que se colocaran quince dias en la puerta del tribunal, a fin de que los terceros interesados refieren los artículos 20 y 21, puedan solicitar las medidas precautorias que en dichos artículos se mencionan. Vencido este plazo, y no ha-

Art. 19. Las apelaciones que se interpongan se concederán solo en el efecto devolutivo.

Art. 20. Los juicios pendientes sobre la cosa expropiada no impedirán el procedimiento que este título establece.

En este caso, el valor de la expropiación se consignará a la cri-

Aun cuando el actual poseedor de los bienes expropiados resultare vencido en el juicio de dominio, se considerara firme la adjudicación a favor del expropiante, pudiendo el que fuere declarado dueño ejercer los derechos a que se refiere el inciso anterior, y las demás acciones que

TITULO II.

De la adquisición de los terrenos

afecten a la cosa expropiada; sin perjuicio de los derechos que, sobre el precio, puedan hacer valer los interesados. Las gestiones a que obstará el ejercicio de estos derechos se tramitarán como incidente, en un ramo separado, y no entorpecerán el cumplimiento de la explotación del Art. 22. Verificado el pago o efectuado el depósito en la tesorería de la Comunidad respectiva, se ordenará el otorgamiento, dentro del segundo día hábil de la escritura, la cual

señala la ley, se le otorga el privilegio de la propiedad intelectual, y el vendedor, si este se negare a venderlo, o conviniere ausente del comercio, o no se le otorgara el privilegio, el comprador, en la inscripción de las escrituras no tiene procedimiento alguno para que se le cumplan los requisitos que se exigen para la inscripción, tales referentes a la propiedad, tales referentes a las propiedades que antes no han sido inscritas.

El Conservador de Bienes Raíces procederá a inscribir dichas escrituras sin más trámite.

Las propiedades expropiadas y que reputaran con título saneado que treinta años, sin perjuicio de la acción que pueda dirigirse contra el propietario, se registrarán de oficio.

Art. 45. En los nuevos ferrocarriles que el Estado construya, se darán expropiar, para los fines de esta ley, y en la forma establecida en ella, los terrenos que la Caja de Colonización estime convenientes para el mismo objeto.

mitad de su propiedad, podrá exigir que se le expropie toda.

Para determinar la indemnización

LA UTILIZACION DE LA MAQUINARIA MODERNA SE VA HACIENDO CADA DIA MAS INDISPENSABLE EN L

Estudio sobre la raza "Merino"

INTERESANTE TRABAJO PRESENTADO EN LA SEMANA AGRICOLA, POR DON CARLOS STUYEN, TRADOR DE LA HACIENDA "SAN JOSE DE MARCHIGÜE", DE PROPIEDAD DE LA SEÑORA CAROLINA GUEZ DE PEREIRA

Antes de reproducir el notable trabajo del señor Stuyen, debemos tener presente la constancia de que la Caja Agraria, siguiendo su bien trazado plan de fomento a la ganadería, trató el año pasado 30,000 raquillas argentinas; pero, no satisfecha con este enorme esfuerzo, se ha propuesto poblar toda la zona de la costa, entre Coquimbo y Concepción, de ganado lanar.

Con este fin, está ya en negociaciones con importantes estancias argentinas y de Magallanes. De los estudios que sobre la materia ha hecho la Caja, se desprende que en la zona costina de Coquimbo y Constitución se adapta magníficamente la raza "Merino". Más al sur conviene criar, y desarrollar otras razas, de las cuales nos ocuparemos posteriormente en nuestro Suplemento Agrícola.

Cedemos la palabra al señor Carlos Stuyen, dando el trabajo que presentó a la Semana Agrícola celebrada hace poco en Santiago y que se refiere precisamente a la raza "Merino".

En la costa de la provincia de Colchagua, zona ganadera de ovejunos de la parte central del país, he tenido a mi cargo, desde hace ocho años, la administración de la Hacienda "San José de Marchigüe", donde he podido poner en práctica valiosas enseñanzas recogidas en Punta Arenas, en negocios similares, que en absoluto no han podido tener una aplicación exacta por la diversidad del clima, carencia de lluvias y completa diferencia en la orientación de los objetivos que constituyen los mercados de las diversas regiones del país y que obligan a directivas muy contrarias, o sea, en el caso actual, buscar en la mezcla del ganado un equilibrio que, sin desmedro del cuerpo del cordero, aumente su capacidad productora de lana.

De las orientaciones anotadas, me permito hacer una ligera reseña, a fin de agregar un modesto grano de arena a la solución del problema ganadero de ovejas, de tan vital importancia para la riqueza pública del país y de los agricultores de este ramo que no tienen una comprensión clara de las necesidades del presente y sus proyecciones futuras.

EL CRIADERO

El criadero de la Hacienda "San José de Marchigüe" está ubicado a dos y media leguas al norte de la estación de este nombre, formándose al principio con la hijuela Esperanza, la que fue aumentada en años posteriores con dos hijuelas más, todas de la antigua Hacienda "San José", formada por don Pedro Inguinez, hoy de la señora Carolina Inguinez de Pereira, la que ha reconstruido en gran parte el predio de sus antepasados. Este campo forma un total de 10,000 cuerdas de rulo, campos pobres inadecuados para cultivos y sólo apto para la ganadería lanar, permitiendo albergar en forma desahogada 15,000 cabezas, consultada esta capacidad para ponerse a cubierto en cualquier sorpresa de años secos. Además, reserva 10,000 fardos de alfalfa y trébol producidos por riego artificial de represa uno, y de una pequeña extensión de pastos regados con la última toma del Tinguiripica.

En sus instalaciones está a la altura de las mejores del país, galpones para esquila a máquina, con sus esquiladores prácticos, de un promedio de 130 ovejas diarias por esquilador; corrales tipo australiano y sus galpones para reparar los tipos de exposición, baño para la limpieza de su ganado, etc. Hoy se modifican sus antiguas cercas de ramasa, reemplazándolas por espléndidos alambrados de mallo con postes de roble.

En 1891 se importó del célebre criadero argentino de don Leonardo Pereira 400 borregos finos con sus respectivos carneros Oxford Shire Down, y así sucesivamente se fueron importando más borregos de célebre criadero. Más tarde, de Inglaterra se han traído los ejemplares Oxford, inscritos en la Sociedad Nacional de Agricultores.

El criadero continuamente se ha presentado a los diversos concursos de exposiciones en la capital, obteniendo los más altos premios.

Por sus lanas, este criadero siempre ha obtenido un precio especial por su calidad, por su limpieza y buena presentación de esquila a máquina.

Respecto a las crías, tanto los buesteros como los críanjeros han solicitado siempre sus ejemplares con muy buena remuneración por sus ventas.

OBSERVACIONES Y EXPERIENCIAS

A la fecha, este criadero tiene 38 años de vida en un continuo esfuerzo de progreso dentro del país, trayendo como se indica los mejores reproductores, buscándolos en el sitio de origen de su raza. Por tanto, creemos tiene derecho a tener también su experiencia propia, dentro de los resultados obtenidos puesto que ha formado su tipo standard.

Tragado el año seco ya famoso, de 1924 a 1925 se pudo ver lo que sufre la raza Oxford con el escaso pasto seco. Parte de la hembra se tuvieron que defender fuera de la hacienda, y el resto sosteniendo con recursos ar-

tificiales proporcionados por la hacienda misma. Observamos que entre las masas más finas sufrían más este estado de pobreza forrajera, y recordamos entonces que el origen de la raza provenía de un país en que el ciclo de pasto verde es más largo que el nuestro. Aquí es a la inversa: el mayor ciclo es el pasto seco y cuando se tardan las lluvias y demora en salir el pasto verde, este ganado sufre grandemente y ya sabemos lo que significa el poder alimenticio en la calidad de una raza, su lana y sus crías. Esta observación nos llevó a ensayar una raza que fuese más sufrida para esta diferencia climática y que tuviese a la vez otras ventajas.

Esta misma experiencia nos hacía ver la poca cantidad de lana que daban en relación a otras razas, como igualmente, su precio bajo y que había llegado el momento de evolucionar buscando una raza que se adaptara mejor a nuestro clima y a la pobreza de los pastos y que diera mayor cantidad de lana a un mejor precio sin perder las características de peso y carne de los Oxford. A tal objeto buscamos revistas extranjeras y consultas a técnicos en lo que se hacía en otros países en un clima y pastos semejantes a los nuestros. Ensayamos con Rambouillet, vimos que la lana era fina, de buen precio en el mercado; pero su pleigue, la engorrosa por sus pliegues, como

crucizado con una raza especial de reproductores, dentro del merino, como es el merino precoz, que le da un desarrollo rápido a la cría, hermosa armonía en su estética, no tiene cuernos ni pliegues y es de magnífica lana.

Es preciso hacer notar que nuestro criadero, dado el plan que ejecutamos, le da una gran importancia a su negocio cordero-lechón temprano, para el malacero, para que así obtengan los mejores precios de la carne en los meses de setiembre y octubre. El año pasado tuvimos el halagador promedio de 38 a 40 kilos de peso vivo en esa fecha, por corderos nacidos en junio. La lana también, producto noble en el mercado mundial, es mejor y más preciada que la de los South Down, por su calidad y rendimiento, como lo demuestra la siguiente escala que copiamos de la revista "The wool year Book", por Bradford, de Inglaterra:

Merino fino, 70%.
Merino corriente, 64%.
Corriedale, 53 a 58%.
Romney Marsh, 52 a 56% y descendientes.
South Down, 48 a 50%.

LA RAZA DE MAGALLANES

Así como nosotros tomamos para el valle central el merino de Australia (Victoria), Magallanes toma el

debe a las acerbadas enseñanzas del ilustre profesor don Andrés Balmori, a su perseverancia infatigable en la Zootecnia moderna, en una conquista triunfo de la aplicación de la teoría de la precocidad.

Mr. Besnard agrega: Los merinos precoces, en igual tiempo y con la carne como los Lincoln o los South Down. Lo que en el merino es un defecto muy grande, cual es el excesivo sabor de la carne (un tanto gustoso a cebo) ha llevado a ser una preciosa ventaja, siendo a ser el merino precoz, que es de carne tierna y jugosa, de 3 años de carne peso; ovejas, de 80 a 90 kilos; superior al de ningún otro inglés.

LA LANA

Con respecto a la lana de esta raza, el profesor anteriormente citado, en su curso de Zootecnia, tomó quinto, página 18, dice: "El vellón del merino precoz no se diferencia del origen sino por su mayor peso, de la vez a una mayor extensión de la piel, determinado por el aumento de la superficie del cuerpo y a la más largura de las hebras, dependiendo el diámetro de éstas de

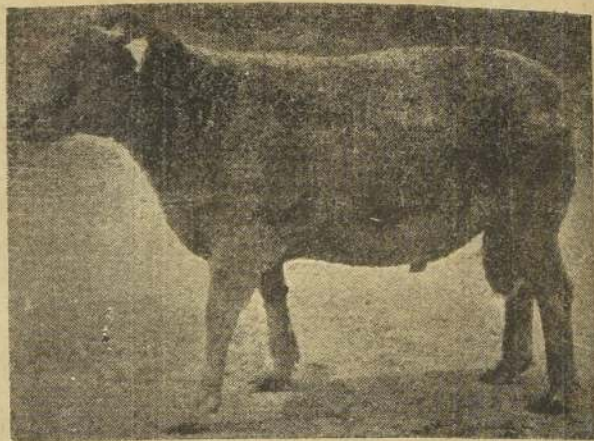

CARNEO MERINO PRECOZ, IMPORTADO POR LA HACIENDA SAN JOSE DE MARCHIGUE

también la dificultad que presenta para la desinfección en los baños contra los parásitos cutáneos y por lo delicado el tipo en nuestro clima.

De lo importado de Buenos Aires, hemos observado que sea cual fuere la raza, no resulta a la larga en este país, trayéndolo del litoral atlántico argentino, nos dirigimos a Australia, región de Victoria, dándonos magníficos resultados en lana, adaptación al clima y forrajes. Hoy tenemos una excelente cabana de este tipo. Esta región de Victoria tiene el mismo clima que el de nuestro valle central; pero no pudimos avanzar este en gran escala debido al costo enorme que nos representa por cabeza a causa de los fletes, y así el cierto que su lana es valiosa y la raza se adapta bien a nuestra región, no nos conviene, dado que el criadero no puede desentenderse del cordero lechón temprano para el consumo. La cría se leña en su desarrollo, aunque tiene la ventaja de crecer y desarrollarse por más tiempo que la cría de cabeza y cabos negros, crece hasta los 4 y 5 años.

LA RAZA MERINO AUSTRALIANA

Finalmente, importantes de una zona más cercana más económica en sus fletes y que nos dio pinéctos resultados en carne y lana con la ventaja enorme que viene de una zona muy pobre de pastos secos (cofroncillo) secos ramoneos y que su período de pasto seco es igual, sino más prolongado, que en nuestra región central. Esta región es el Neurón de Argentina. La última partida traída de allí fue en febrero y no lluvia en dicha región desde el mes de julio; esta raza es la Merino Australiana que, aumentando el rinde en lana, adaptase a la sequía mucho mejor que la inglesa descendiente de los South-down. La hembra vino llegar a la hacienda en febrero, después de soportar una marcha de 30 leguas y dos días de ferrocarril, reponerse rápidamente con los pastos de marzo y abril.

Para subsanar tanto la alzada como el desarrollo lento, las hemos

Merino de Nueva Zelanda, región fría, nevada, propia para Punta Arenas donde también según la revista Menéndez Behezy, todos los ganaderos Magallánicos evolucionan hacia la cría del merino para obtener la lana fina y abundante. Declamamos haber importado una cabana merino precoz de Chatillon (Francia) y muchos reproductores para subsanar el defecto de la talla y las arrugas del merino australiano con los cuales las crías que se están obteniendo, forman el tipo Merino de Marchigüe, que nos da el cordero lechón de desarrollo rápido, de buen peso, buena carne y fina lana, con la sin par cualidad de ser sobrio y muy resistente a la sequía.

ESTUDIO DE LA RAZA MERINO

Haciendo un poco de historia, ella es oriunda del Norte de África y sobre todo de España. Los franceses llevaron a Rambouillet, según el ilustre sabio Mr. Besnard, en julio de 1786, desde Segovia, 367 laneros que llegaron a su destino en octubre. También transportaron 6 carneros que llegaron en Mayo de 1801. Después no ha habido nuevas embarcaciones.

EL MERINO PRECOZ

El Rambouillet ha tenido y tiene una gran importancia por su producción de lana en Francia y porque también exporta ejemplares a Estados Unidos y Australia. La primera de estas naciones ha tomado de allí un tipo especial que selecciona; pero el criadero nuestro le encuentra siempre el defecto de las arrugas, el que se salva con el cruzamiento del merino precoz de Chatillon. Este notable producto, que no es engendro de cruzamientos experimentales, como algunos creen y aseguran que es una mezcla como el Corriedale, siendo que éste es el producto de una o varias razas cuya base es el merino.

El merino precoz constituye hoy día una variedad bien distinta; pero en la raza merino. Su creación, que se relativamente reciente (1860) se

la constitución anatómica de la piel y no de la mayor o menor rapidez del desarrollo corporal. Admitamos que una piel de merino precoz puesta sobre una piel de merino con pliegues de la misma talla, la rebasa siempre.

En las 60 muestras de lana magallánica, francesa y colonial, medidas por Sanson, con el fin de dilucidar esta cuestión, fué una de ellas proveniente de una oveja solsonense, provista de 4 dientes permanentes de 18 meses y de 36 kilogramos de peso, precoz por consiguiente, la que ha tenido el mayor diámetro Ommóli. El mechón de esta muestra tenía 0m095 de largo y las hebras estradas 0m130 de largo. Se ha comprobado después, con bastante frecuencia, en los mejores rebaños, larguras de los mechones de 0m12 a 0m14 y hebras extendidas que tenían hasta 0m20, alcanzando su diámetro un máximo de 0m001. La lana es apretada, suave al tacto elástico y resistente.

La primera introducción de merinos precoces en Chile se efectuó en 1861. Comprendía 4 carneros y 3 ovejas. En el año siguiente llegaron 1 carnero y dos ovejas más. Estos animales no sirvieron más que de muestra en la Quinta Normal, para la enseñanza. Habiendo desaparecido esta muestra a causa de la falta de interés manifestado por los que estaban encargados de él, el Gobierno lo ha reemplazado por un carnero y 8 ovejas comprados en 1922. Interés actual de nuestros agricultores por los merinos en general, cuyo vellón no saben apreciar.

La variedad precoz por hermosa que sea, por perfeccionada, no les da ninguna enseñanza y la mira con completa indiferencia. He aquí un hecho que sorprenderá extremadamente a los productores de lana, en numerosos en Europa, América, Australia y del sur de África, si les sacaran a saberlo y que sería increíble para ellos.

ACUMULACIONES

El estudio de las acumulaciones de lana en los merinos precoces, es un tema que merece ser tratado con especial atención. La lana de estos animales es de gran calidad y se acumula en grandes cantidades, lo que les permite ser muy rentables para los criaderos.

La lana de los merinos precoces es de gran calidad y se acumula en grandes cantidades, lo que les permite ser muy rentables para los criaderos.

La lana de los merinos precoces es de gran calidad y se acumula en grandes cantidades, lo que les permite ser muy rentables para los criaderos.

La lana de los merinos precoces es de gran calidad y se acumula en grandes cantidades, lo que les permite ser muy rentables para los criaderos.

MERINO

Hay criaderos que se dedican a la cría de merinos precoces, lo que les permite obtener grandes ganancias. La lana de estos animales es de gran calidad y se acumula en grandes cantidades, lo que les permite ser muy rentables para los criaderos.

LA ELECTRICIDAD

Muchos países han comenzado a utilizar la electricidad en la ganadería, lo que les permite mejorar la calidad de la lana y la salud de los animales. La electricidad se utiliza para la limpieza de la lana y para la alimentación de los animales.

COMO TRATAR

Como tratar a los merinos precoces es un tema que merece ser tratado con especial atención. La lana de estos animales es de gran calidad y se acumula en grandes cantidades, lo que les permite ser muy rentables para los criaderos.