LISTA COMPLETA DE LA LOTERIA DE CONCEPCION

EL PUEBLO DECIDE EL DESTINO DE CHILE

LA NACION

Año LI — Santiago de Chile — Martes 10 de Octubre de 1967 — Precio: Eº 0,40 — Edic. Aérea: Eº 0,45 — Nº 18.206

EDICION DE 22 PAGINAS

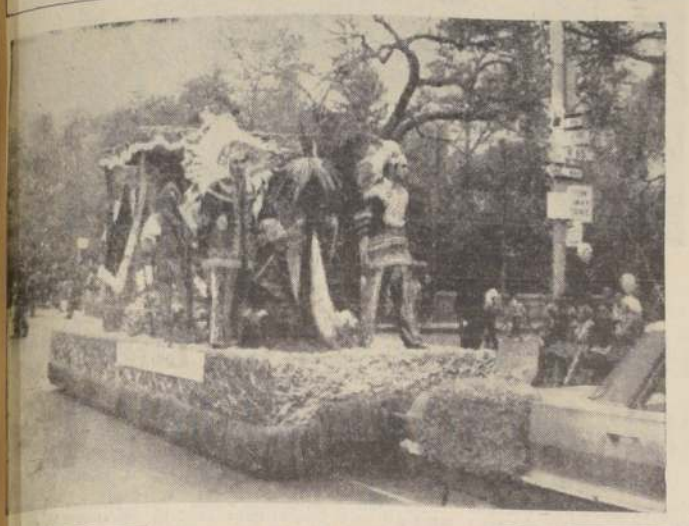

NUEVA YORK.— Carro alegórico en conmemoración del Dia de la Raza, conduciendo a los indígenas que poblaban la América antes de su descubrimiento; desfilan por la Quinta Avenida en el cuarto año consecutivo con que en esta ciudad se realiza la celebración hispánica. (RADIOFOTO UPI.)

LO AFIRMA EL EJERCITO BOLIVIANO

En Lucha Guerrillera Murió Ayer Ernesto "Che" Guevara

NOTA DE LA REDACCION — El Ejército de Bolivia informó oficialmente que fue muerto en acción de combate el guerrillero argentino Ernesto "Che" Guevara. Es la primera vez que ocurre una confirmación absolutamente oficial al respecto, y se agregó que el cadáver embalsamado será llevado a La Paz. La noticia comenzó con débiles indicios en una secuencia de despachos que mantuvo la tensión durante varias horas.

Radio Portales se comunicó telefónicamente con el diario "Presencia" de La Paz y obtuvo el texto del comunicado oficial del Ejército de Bolivia. En ese despacho se informa que el cadáver de Guevara fue identificado por comparación con su individual dactiloscópica y que será exhibido en La Paz "para que los periodistas de todo el mundo comprueben que efectivamente se trata del guerrillero argentino".

Los textos siguientes revelan el desarrollo cablegráfico de la noticia desde su primera filtración hasta su confirmación oficial:

LA PAZ, 9 (ANSA) — Un nuevo sangriento combate libraron ayer fuerzas del Ejército y un grupo guerrillero en la zona de Higueras, al sur de Vallegrande. El Regimiento Rangers sufrió dos muertos y cuatro heridos. Los rebeldes tuvieron tres muertos y dos heridos, según los primeros partes. El choque se redujo a las 12 horas del domingo y el combate duró hasta las 7 de la noche. Se cree que entre las bajas guerrilleras pueda estar el "Che" Guevara, ya sea muerto o herido. Para verificar el hecho, viajan de La Paz a Vallegrande los generales Ovando Candia y Lafuente, Comandante en Jefe de las FF. AA., y Comandante de Ejército, respectivamente, junto con una comisión investigadora que se encargará de identificar al "Che". Una fuente responsable dice que el grupo guerrillero que actúa en Higueras está rodeado y sin posibilidad de escapatoria: "Los vamos a eliminar completamente", añadió esa fuente. Aviones AT-6 cargados de bombas sobrevolaron la zona a las 15 horas, pero no arrojaron sus proyectiles. Horas más tarde, un helicóptero militar logró evacuar a los heridos. La patrulla Rangers que chocó con los guerrilleros estaba integrada por 14 hombres. Se espera un comunicado oficial del Comando en Jefe de las FF. AA. sobre el combate.

LA PAZ, 9 (ANSA).— El combate de la víspera podría ser considerado como el decisivo en la lucha contra las guerrillas en Bolivia —afirmaron fuentes militares locales— si la noticia de la muerte del líder guerrillero argentino-cubano "Che" Guevara, fuera confirmada.

Los jefes de la Guarnición Militar con asiento en Valle Grande, suministraron, por su parte, otros detalles del sangriento combate. Informaron que la patrulla localizó a los guerrilleros a las siete de la mañana del domingo, e inmediatamente después comunicó la noticia a las autoridades. Los guerrilleros al saberse descubiertos trataron de burlar el cerco, hasta que finalmente se registró un enfrentamiento, que se prolongó durante varias horas.

Se indicó, asimismo, que los efectivos militares que libraron el combate se enfrentan con serios problemas para recorrer los sectores del lugar donde se verificó el choque y la primera localidad poblada, por cuanto no existen sendas en la zona. El Ejército emplea helicópteros para el traslado de tropas hasta el lugar del combate, informándose que los mismos aparatos serán utilizados para trasladar los heridos y los muertos desde el lugar en que cayeron hasta Valle Grande, para su atención y reconocimiento.

El Comandante en Jefe de las Fuerzas Armadas, general Ovando Candia, quien emprendió inmediatamente viaje a Valle Grande desde La Paz, confirmó que en el combate de la víspera perdieron la vida dos soldados y tres guerrilleros, resultando heridos cuatro soldados y dos rebeldes. Estos últimos fueron capturados.

LA PAZ, 9 (ANSA).— Son cuatro los soldados muertos en el combate librado ayer al noroeste de Higueras, en la zona de Valle Grande, no dos como consignaban las primeras informaciones. Así lo indica un comunicado oficial del Ejército, que confirma que las bajas sufridas por los rebeldes son cinco: 3 muertos y 2 heridos. Los soldados heridos son ocho. Reitera el comunicado que se presume que entre los caídos en las filas guerrilleras está Ernesto Guevara. Mientras tanto, informa el alto mando que en la zona donde se libró el combate continúan las operaciones antiguerrilleras.

Afirmaron fuentes oficiales al respecto que los rebeldes "están completamente rodeados y no tienen escapatoria".

La situación de la lucha contra las guerrillas fue analizada por el Comandante en Jefe del Ejército boliviano, general Ovando Candia, reunido con su Estado Mayor, a la luz del último combate que arrojara elevado saldo de víctimas.

Respecto a Guevara, que al parecer estaba al mando del reducido grupo rebelde que ayer enfrentó al Ejército, fuentes oficiales bolivianas, para evitar falsas noticias, como las prosaladas días pasados, se limitan a afirmar que entre las bajas guerrilleras "presumiblemente" estaría el "Che". Extraoficialmente, se afirma que el legendario líder argentino-cubano sería uno de los dos heridos que cayeron en poder del Ejército tras el combate.

LA PAZ, 9 (UPI).— Fuentes oficiales del Gobierno boliviano manifestaron esta noche que parece totalmente cierto que Ernesto "Che" Guevara, el más conocido dirigente de la subversión armada en la América Latina, murió ayer durante un combate en el oriente de este país.

LA PAZ, 9 (UPI).— El Comandante de la Octava División, general Joaquín Zenteno, anunció oficialmente la muerte del revolucionario cubano-argentino Ernesto "Che" Guevara.

Zenteno declaró en Valle Grande que Guevara cayó en el choque registrado ayer en las inmediaciones de Higueras y dijo que el cadáver embalsamado del ex Ministro cubano será transportado a La Paz.

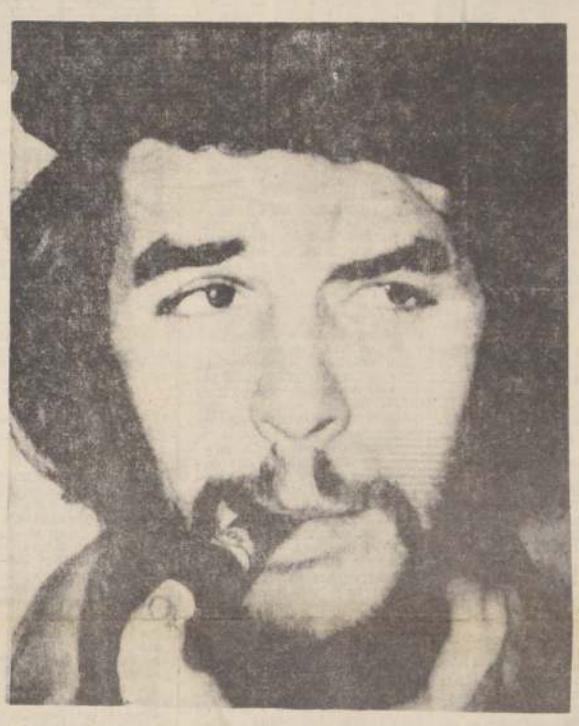

WASHINGTON, 9 (ANSA). — La noticia de la presunta muerte del "Che" Guevara en un combate librado en Valle Grande, en la zona noroeste de Bolivia, entre guerrilleros y fuerzas gubernamentales, fue acogida con escepticismo en varios círculos latinoamericanos de Washington, especialmente entre los exiliados cubanos. Si bien se esperan mayores informaciones sobre la identidad del guerrillero, que sería el "Che" Guevara, según despachos de La Paz, junto con otros cuatro compañeros, los citados círculos dudan que Guevara se haya expuesto en un encuentro con las tropas del Gobierno. Ciertamente no lo haría por miedo, se acota, sino porque consciente del valor político, propagandístico y militar que le significa "estar vivo" habría realizado la función de "cerebro" de la guerrilla y no la de combatiente.

Asimismo se afirma que a la importancia que tiene para el movimiento guerrillero la vida del "Che", le corresponde un claro interés en eliminarlo por parte del Gobierno boliviano, ya sea en el campo de batalla o bien proclamando oficialmente su muerte, basándose en la caída de un guerrillero que se le asemeje. Se plantea además que es posible que las autoridades bolivianas efectúen un expedito reconocimiento de Guevara en el combatiente muerto para poder anunciar que el "guerrillero fantasma" no existe más.

Sin embargo, según las esferas latinoamericanas de Washington, se destaca que el verdadero golpe contra la campaña castrista de guerra revolucionaria en el continente, lo constituiría la muerte efectiva del "Che", en el campo de combate, quien se convirtió, a través de la propaganda y la leyenda creada en torno a su persona, no sólo en el líder de las guerrillas sino en el símbolo de la lucha de inspiración castrista.

Entre los exiliados cubanos

(PASA A LA PAGINA 9)

Agua Potable para 1.500.000 Chilenos

Treinta y nueve ciudades del país mejorarán sus instalaciones de agua potable y alcantarillado, de acuerdo con los programas puestos en marcha por el Ministerio de Obras Públicas. Los trabajos se financian con un préstamo obtenido por Chile del Banco Interamericano de Desarrollo —BID— por 15.500.000 de dólares, suscrito en marzo de 1966. El programa, uno de los de mayor envergadura por el número de habitantes que se beneficiarán, —1.500.000 personas—, debe estar listo en 1970 y su costo total demandará la inversión en recursos en moneda extranjera y nacional de 26 millones de dólares. Los trabajos abarcan desde Antofagasta a Punta Arenas.

De los recursos del préstamo del BID se destinaron 350 mil dólares para un crédito rotatorio no inferior a medio millón de dólares para otorgar créditos a los beneficiarios del Proyecto de Agua Potable para 39 localidades, para que los interesados cubran los costos de instalación de conexiones domiciliarias y medidores.

Al explicar las proyecciones de la operación, el Ministerio de OO. PP. señaló que los trabajos de agua potable de la Dirección de Obras Sanitarias no cubren las necesidades de la población urbana de las ciudades atendidas. El crecimiento —agrega— de la población servida ha aumentado en la misma proporción que el crecimiento urbano, por lo tanto, el déficit de servicio ha sido cada vez más acentuado. Agrega que se requiere, en consecuencia, un impulso decidido al plan de obras de Agua Potable para encarar con resolución el déficit y mantener en

(PASA A LA PAGINA 6)

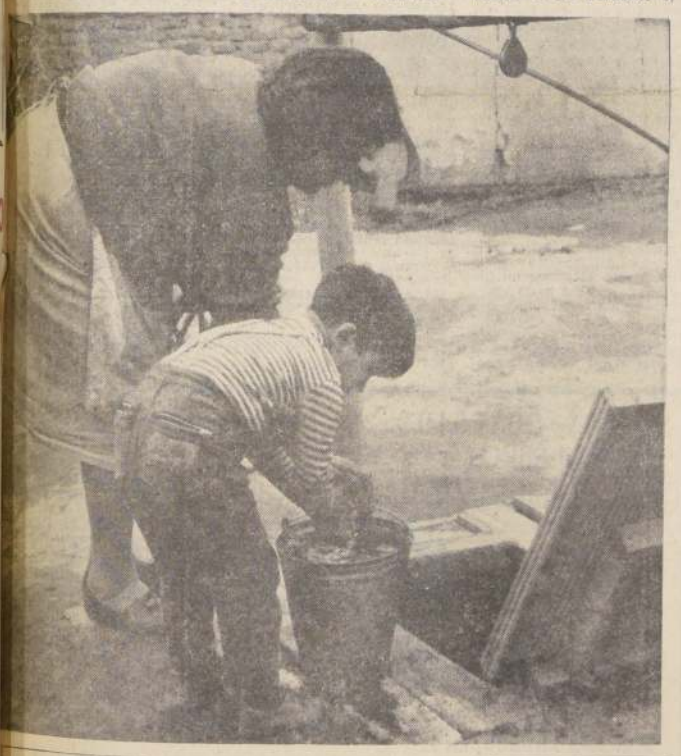

Un plan para la extensión de las actuales redes de agua potable en 39 localidades chilenas, entre ellas, muchos sectores rurales, ha sido puesto en marcha y deberá estar listo en 1970. El costo del programa en moneda nacional y extranjera es de unos 26 millones de dólares. El Banco Interamericano de Desarrollo —BID— ha concedido un préstamo por 15 millones 500 mil dólares. En el grabado, una madre y su hijo sacan agua de un pozo en Pomaire. Esta localidad famosa por su gredería también está incluida en los programas mencionados.

Falleció el Académico Francés André Maurois

PARIS, 9 (EFE).— Tras una operación a la que fue sometido el veintiséis de septiembre último, a causa de una obstrucción intestinal, el académico francés André Maurois falleció en la mañana de hoy en una clínica de París, a los ochenta y dos años de edad.

El escritor francés se encontraba enfermo desde hacía tiempo, víctima de numerosos trastornos intestinales, por lo que los médicos decidieron someterle a una intervención quirúrgica, a pesar de su avanzada edad.

Internado en la clínica en la segunda quincena de septiembre, Andre Maurois fue sometido a la operación el veintiséis de septiembre último. El resultado de la misma parecía satisfactorio, aunque el académico quedó sometido a un estado de postración en los últimos días.

(PASA A LA PAGINA 6)

JURO NUEVO EMBAJADOR DE EE. UU. EN CHILE

WASHINGTON, 9.— Edward M. Korry, de 45 años de edad, juró hoy el cargo de nuevo Embajador de los Estados Unidos en Chile, para el cual fue designado por el Presidente Johnson.

El Secretario de Estado, Dean Rusk, quien recibió el juramento, declaró que el Embajador Korry ha sido acreditado ante "un país que reviste gran importancia para las relaciones exteriores de los Estados Unidos", agregando: "Chile es una democracia progresista, uno de los principales integrantes de la Alianza para el Progreso, y una nación que marca rumbos en el hemisferio occidental".

La ceremonia fue presenciada por el Embajador de Chile en Washington, Radomiro Tomic.

Contestando las palabras del Secretario de Estado, el Embajador Korry se manifestó altamente complacido de haber sido designado en un país como Chile, "que es un ejemplo para todos aquéllos que siguen el progreso del hombre, el desarrollo de la justicia social, del avance económico y la defensa de las libertades del hombre".

WASHINGTON, 9 (ANSA).— "Chile es una democracia progresista, un líder de la Alianza para el Progreso y uno de los países que fijaron el ritmo del continente", así lo declaró el Secretario de Estado Dean Rusk, durante la ceremonia de juramento del nuevo Embajador norteamericano en Chile Edward Korry. Dean Rusk destacó lo delicado de la función que desarrollará Korry, en una de las capitales claves en el proceso de desarrollo político, social y económico de las Américas. El Secretario de Estado tuvo palabras de reconocimiento y aprecio por la obra de renovación y progreso que está desarrollando el gobierno chileno. La Embajada en Chile, dijo Rusk, "es una de las más importantes para los Estados Unidos".

Por otra parte, el Secretario de Estado elogió la labor cumplida por Ralph Dungan, Embajador saliente, quien "realizó un trabajo notable". Ocupar el puesto de Dungan, agregó, "representa un deber estimulante".

Edward Korry es periodista y diplomático y, según el juicio de los que lo conocen, está dotado de una personalidad fuerte e independiente. La ceremonia de juramento se desarrolló en el Departamento de Estado, con la participación de Dean Rusk y numerosos funcionarios.

Extraño S.O.S. de un Barco Fantasma

PENCO. (Urgente, por teléfono).— El hallazgo de una botella de fabricación extranjera con un mensaje de auxilio en su interior en las aguas costeras de Lirquén tiene preocupadas no sólo a la autoridad marítima local, sino a la población misma, que se hace todo tipo de conjeturas.

En la mañana de ayer los menores Luis Alegría e Isaac Burgos recogieron en la playa la botella y les llamó la atención que en su interior existiera un papel. Destaparon el implemento y extrajeron el papel que resultó ser un SOS del barco "Khawi". La escritura decía: "Salvennos, por favor; naufragamos buque liberiano. Ahora nos encontramos a la deriva. Martes 3 de octubre de 1967. SOS."

La botella de procedencia foránea es marca "Scowppes".

En la emergencia, la autoridad marítima consultó el Libro Indice de todos los buques mercantes a flote en el mundo y en dicho documento no figura registrada la supuesta nave "Khawi".

A mayor abundamiento, se consultó a las oficinas de Control Marítimo Nacional e Internacional que posee la Armada y allí no aparece registrado ningún barco de bandera liberiana con destino Chile. Sólo aparece el buque liberiano "Kythnos", el que recaló el pasado 3 de octubre en el puerto de San Antonio y en el cual aún se halla fondeado.

De todas maneras se dispuso que un avión Grumman del Servicio Aéreo de Rescate —SAR— iniciara patrullajes entre Punta Carranza y Punta Morguilla, zona que comprendería el naufragio eventual de

(PASA A LA PAGINA 9)

Polla del Fútbol: 4 Concursantes Llegaron al Millón de Pesos con 60 Puntos Cada Uno

Los cupones corresponden a los siguientes concursantes: Luis Perales Q., Juan Sandoval F., Hugo Toro R. y Bernabé Barria G., todos de Santiago, y con el mínimo establecido en las bases (60 puntos). En consecuencia, deberán repartirse el millón correspondiente a la Polla de la séptima fecha de la segunda rueda del fútbol profesional chileno.

OTRAS CUATRO INCLUSIONES

El Ejecutivo ha incluido en la convocatoria de la legislatura extraordinaria otros cuatro proyectos de ley.

Son los siguientes:

—Crea el Banco Nacional de Sangre, ya aprobado por la Cámara y pendiente en el Senado;

—Autoriza a la CORFO para comprar las acciones en poder de accionistas extranjeros de la Compañía Chilena de Electricidad (CHILECTRA), también ya aprobado por la Cámara y pendiente en el Senado;

—Establece el Servicio de Medicina Curativa para los Empleados Particulares, también pendiente en el Senado, luego de haber cumplido en la Cámara su primer trámite constitucional; y

—Crea el Colegio de Capitanes y Pilotos de la Marina Mercante Nacional, pendiente en la Cámara de Diputados en su primer trámite.

HOMENAJE

En la sesión de las 16 horas de hoy del Senado se rendirá un homenaje póstumo al ex vicepresidente de la Corporación José García González.

Iniciará este homenaje al senador democratacristiano Ricardo Ferrando.

Se Agrava Crisis Entre Socialistas y Comunistas

PSP plantea acción común con PC.— Oscar Núñez anuncia que su Partido llevará candidato.— Comunistas: "No apoyaremos un candidato radical en elección extraordinaria.

La seria crisis del FRAP —que se prolonga y crece desde hace varios años— está llegando a su punto culminante en lo que va corrido de los últimos meses y, específicamente, los últimos días. A los dos protagonistas habituales de esta crisis, socialistas y comunistas, hay que agregar ahora un tercero, los socialistas populares de Raúl Ampuero que, desde su formación, han tomado un papel protagónico dentro de la Izquierda. Son ellos precisamente, los que con pasos decisivos están acelerando las definiciones dentro del FRAP y, lógicamente, consiguiendo el desinflamiento de los socialistas de Chile o "allendistas".

Senador Luis Corvalán

Dos cartas enviadas en los últimos días vienen a comprobar hasta qué punto se ha estirado la cuerda entre PS y PC, que para los observadores políticos está a punto de cortarse de un momento a otro.

En primer lugar, la carta enviada por el Secretario General del Partido Socialista Popular, Oscar Núñez, al Secretario General del PC, senador Luis Corvalán, tiene una importancia vital dentro del futuro del FRAP.

La carta, enviada el viernes último, según trascendió, señala "que es importante el reagrupamiento de las fuerzas de Izquierda, dada la crisis que existe dentro del FRAP". Agrega la nota que se hace necesario un serio análisis de la política seguida por el Frente de Acción Popular, análisis descarnado y objetivo que lleve a tomar medidas concretas para el futuro próximo.

Sin embargo, lo más importante de la carta del PSP a los comunistas es el llamado que se hace a una acción conjunta a breve plazo. Esta acción conjunta, según los socialistas populares, se comenzaría a tres niveles esenciales: sindical, municipal y parlamentario.

OTRA CARTA

Según se cree este paso dado por los socialistas populares es vital para la vida futura de los socialistas de Chile. Más aún, con el problema que existe en las próximas elecciones de la Federación de Estudiantes de Chile, donde PS y PC van por caminos separados y en lucha sin cuartel.

Los socialistas populares han visto que esta lucha a nivel estudiantil es beneficiosa para su causa. Es por ello, que ayer los jóvenes socialistas populares enviaron una carta a la Juventud Comunista Universitaria, donde expresan que darán su apoyo a la lista que encabeza Carlos Cerda del PC.

CONFERENCIA DE PRENSA

La Secretaria General de la JJ. CC., diputada Gladys Marín, dio la noticia ayer en conferencia de prensa. Dijo: "Recibimos hace pocas horas una carta de los jóvenes socialistas populares. Consideramos que es un paso positivo dentro de la izquierda y contestaremos la carta agradeciéndole el apoyo a nuestra lista".

Este antecedente hace prever que la respuesta a nivel de Partido que dará Luis Corvalán a Oscar Núñez sea similar. Es decir, podría darse la posibilidad de que el entendimiento a nivel sindical, municipal y parlamentario entre PC y PSP se concrete a corto plazo.

CRITICAS AL PSCH

La lucha electoral próxima en la FECH ha dejado abierto un frente claro de crítica para los socialistas de Chile.

La secretaria de la JJ. CC., diputada Gladys Marín, criticó ayer a los jóvenes socialistas en duros términos. Dijo que "no era consecuente la posición de los jóvenes socialistas de rechazar el apoyo radical a la lista del FRAP". Agregó que "nosotros los comunistas no pusimos reparo alguno, antes, en la elección de O'Higgins y Colchagua, cuando los radicales apoyaron a la candidata María Elena Carrera.

"Por eso —enfatizó— debe haber un respeto mutuo entre los partidos que integran el FRAP."

Asimismo, Gladys Marín rechazó de plano los planteamientos de las juventudes socialistas de unir a todos los grupos de izquierda. "Nosotros, dijo Gladys Marín, no aceptamos que se forme todo un frente, donde existan elementos anticomunistas. Por lo demás —recalcó— los comunistas no aceptaríamos un frente único donde hubieran elementos antisocialistas.

Por su parte, el candidato comunista a la FECH, Carlos Cerda, se encargó de dejar al descubierto un chantaje que los socialistas quisieron hacer a los jóvenes comunistas.

"Tal vez los jóvenes socialistas deseen, más que desplazar a la Democraciacristiana de la FECH, impedir el desarrollo de las juventudes comunistas.

Contó enseguida que en un comienzo existía el acuerdo de recibir el apoyo radical a la lista FRAP, pero que los socialistas hicieron cuestión de ello, al señalar que para captar dicho apoyo, el candidato debía ser socialista y no comunista.

"Eso no lo aceptamos, porque es poco serio", dijo Carlos Cerda.

CANDIDATURAS

Mientras tanto las candidaturas para senador en la Octava Agrupación, luego del sensible fallecimiento del senador José García, abundan en los corrillos políticos.

Por de pronto, el Secretario General del Partido Socialista Popular, Oscar Núñez, anunció ayer que su partido llevará candidato de todas maneras por Bío-Bío, Malleco y Cautín. Trascendió que era posible que entre la lista de precandidatos pudiera estar el nombre del ex senador Galvarino Palacios, actual militante del PSP.

Senador Raúl Ampuero

Por otra parte, en el Partido Radical surgen numerosos nombres. En círculos cercanos al radicalismo se dijo que los nombres con más posibilidades son el del ex senador y ex Embajador, Hernán Figueroa Anguita, el de Alfredo Duhalde, y el del ex Contralor, Raúl Silva Cimma.

"NO APOYAREMOS AL PR"

También los comunistas están preocupados de la próxima elección. La diputado Gladys Marín ya adelantó algo ayer en conferencia de prensa. Dijo que su partido no apoyará un candidato radical, ya que para nosotros esto debe plantearse en torno al FRAP.

Mientras tanto, entre los nacionales suena el nombre de Jorge Prat, dueño de fundo en la zona electoral y el de Miguel Huerta, ex parlamentario liberal.

En el Partido Demócrata Cristiano obviamente no se ha debatido el problema.

Una visita de cortesía efectuó al mediodía de ayer, el nuevo Nuncio Apostólico, Monseñor Carlo Martini, al Presidente de la Cámara de Diputados, Alfredo Lorca Valencia. En el grabado, el prelado conversa con el parlamentario.

LOS TRANSPORTES DEPENDERAN DEL MINISTERIO DE OO. PP.

Comisión del Senado aprobó esta indicación del Ejecutivo.

La Comisión de Obras Públicas del Senado despachó ayer el proyecto de ley, en segundo trámite constitucional, que suplementa el Presupuesto del Ministerio de Obras Públicas.

La iniciativa será considerada hoy, a las 11 horas, por la Comisión de Hacienda. Tiene urgencia y deberá votarla en los próximos días.

OBRAS PUBLICAS Y TRANSPORTES

El proyecto despachado por la Comisión de Obras Públicas contiene un artículo nuevo, propuesto por el Ejecutivo, en virtud del cual la Subsecretaría de Transportes pasa a depender del Ministerio de Obras Públicas.

Esta Subsecretaría integra actualmente el Ministerio de Economía, Fomento y Reconstrucción.

Para la aprobación de esta idea nueva se tuvo en cuenta el hecho de que, quien tiene y mantiene la infraestructura de los transportes, esto es, los puentes, los caminos y otras vías de comunicación, debe también administrar los transportes en sí.

Además, y en virtud de esta nueva disposición, el Ministerio de Obras Públicas agregará a su nombre un apellido "y Transportes".

ASISTENTES

La sesión de ayer de la Comisión de Obras Públicas del Senado fue presidida por su titular, el senador independiente, Julio Von Mülenbrock, y a ella asistieron los senadores Exequiel González, radical; Renán Fuentealba, democratacristiano, y Víctor Contreras Tapia, comunista.

También concurrió el Ministro, Sergio Ossa Pretot.

OTRA MODIFICACION

También fue modificado el Art. 8.o del proyecto de la Cámara, que establece un impuesto equivalente a un cuarto de sueldo vital mensual, escala b) de los empleados particulares de la provincia respectiva, por cada tonelada de concentrado, a las personas naturales o jurídicas privadas que, en el goce de mercedes de agua, obtengan, extraigan o recuperen cobre en forma de concentrados de sulfuros de cobre.

De acuerdo con la enmienda, estas personas por asociarse con el Estado, en actividad que se señala, en tal caso no les afectaría el impuesto en referencia, las sociedades respectivas. Estado tendría el 30%.

III Congreso Nacional de Profesores del PDC

En el presente mes de octubre, días 12, 13 y 14, tendrá lugar el III Congreso Nacional de los Profesores Democratacristianos, teniendo como sede la ciudad de Santiago.

La Convocatoria oficial de este evento partidario que lleva la firma de su presidente nacional, el prestigioso profesor universitario, señor Leonel Calcagni Pozzoni, refleja el sólido espíritu de unidad y confraternidad que anima a todo el Magisterio D. C., así como un carácter de auténtica representatividad institucional respecto a las diferentes ramas y núcleos provinciales que la componen.

Dicho encuentro magisterial tiene por objeto, en primera instancia, reunir a los dirigentes del Frente del Magisterio Democratacristiano (FREMA) de las diversas provincias del país, con una concurrencia aproximada de 400 delegados en orden a considerar y debatir en profundidad la acción y efectividad sindical realizada a través de una permanente participación en las organizaciones tradicionales del profesorado nacional, y, en consecuencia, decidir la nueva línea gremial para el futuro.

En segundo término, aparece como finalidad primordial dar forma definitiva al establecimiento del Departamento de Educación del Partido D. C., como órgano partidario que ha de cumplir una triple función básica: política, técnica y gremial, en el profesorado, y de la política educacional que debe orientar la actual Reforma iniciada con precisión del rol esencial que todo maestro debe desempeñar en esta empresa de carácter nacional.

Además, permitirá efectuar la elección de las nuevas autoridades para el próximo período de dos años, equipo directivo que ha de presidir los destinos de esta institución partidaria.

El temario aprobado consulta los siguientes aspectos de interés general:

1.— POLITICO
- a) Organización del Departamento de Educación del Partido Demócrata Cristiano.
- b) Relaciones del Partido Demócrata Cristiano con el Departamento de Educación.
- c) Debate Político.

2.— GREMIAL
- a) Situación Económico. Social del Magisterio.
- b) El Departamento de Educación y las Organizaciones Tradicionales del Magisterio (Pedech, Sonap, Upch, Aseim, Asteco, Anap, Anfudime, etc.).
- c) Política gremial.
- d) Colegio Único del Magisterio.

3.— EDUCACIONAL
- a) Análisis de la Reforma Educacional.
- b) Proyectos de la Reforma.
- c) Universidad Laboral.

4.— ELECCIONES
- a) Directiva Nacional general.
- b) Directivas Nacionales de las ramas.

EN MULCHEN:

Despedida del PDC al Senador García

He aquí los principales acápites del discurso pronunciado por el senador Renán Fuentealba Moena, a nombre del Consejo Nacional del PDC, durante el sepelio del senador José García González, efectuado el domingo último en la ciudad de Mulchén. Junto a él y al profesor Ricardo Ferrando, Fuentealba integró en 1965 la lista que dio 3 senadores demócratacristianos en la agrupación Provincial de Bío Bío, Malleco y Cautín.

—No hace mucho que nuestro amigo y camarada ingresó a la Democracia Cristiana. Con anterioridad había desempeñado altas jerarquías políticas, en especial la presidencia nacional del Partido Agrario Laborista, en una época de triunfos, en que ese partido fue el eje central de la candidatura presidencial y del Gobierno del ex Mandatario, don Carlos Ibáñez del Campo.

—Al incorporarse a nuestras filas, hizo a nuestra causa una gran distinción, sindicándola con su inteligencia aguda y penetrante como una de las grandes corrientes ideológicas llamadas, más allá de los límites partidarios, a dar una nueva fisonomía y estructura a la humanidad y, en particular, a la sociedad chilena. A su vez, el partido le confirió no sólo el honor de recibirlo cariñosamente en sus filas, sino de desinarlo para altas responsabilidades, como senador de la República y vicepresidente del Senado, cargo que desempeñó con singular acierto, captándose el respeto y afecto de sus colegas y la estimación de los funcionarios.

—Como presidente nacional del Partido, me correspondió a mí pedirle que fuera candidato a senador, lo que para él constituía un verdadero sacrificio, pues estaba muy lejos de su ánimo volver al Senado. Quería ser soldado modesto y luchador anónimo de la causa que abrazara con entusiasmo. Aceptó, sin embargo, disciplinadamente, no sin antes advertirme socarronamente se le diera seguridad de no ser elegido... Trabajó con abnegación y también con alegría, pero durante esa campaña no hizo otra cosa que recomendar las bondades de sus compañeros de lista y la necesidad de dar apoyo al nuevo Gobierno. Agregó así, a vínculos de afecto y amistad, deudas de gratitud.

—Alcanzó en nuestro país grandes distinciones, que estoy seguro nunca se propuso alcanzar. Los honores vinieron hacia él sin haberlos buscado, ni deseado, pues su solo propósito era engrandecer a su tierra, sirviéndola desde el más modesto sitial. Se cumplió así, una vez más, la sentencia evangélica: los últimos serán los primeros. Pepe García llegó a ser de los primeros, cuando hubiera querido estar entre los últimos.

—Excelente amigo y compañero, desinteresado, profundamente leal, de espíritu modesto, limpio y claro como las aguas de sus campos, había en él un sello de fuerza y hombría que comprobaba una personalidad auténticamente varonil, genuinamente chilena, muy propia del campesino de estas tierras, cuya sabiduría y sagacidad son innatas.

Estamos ciertos que de haber sido él quien pudiera elegir el lugar de su partida, no habría discrepado de los designios ya cumplidos de la Divina Providencia. Murió en lo que amó, como abrazado a su tierra de Mulchén, junto a sus ríos, a sus árboles, a sus potreros, muy cerca del corazón de sus camaradas de trabajo. Tal vez sólo faltó la compañía material de la compañera de toda su vida y de sus hijos y nietos; pero éstos estaban presentes, sin duda, en su alma de esposo, padre y abuelo.

—Su inesperada ausencia nos llena de pesadumbre y coloca al país y al Parlamento ante un nuevo enfrentamiento y nuevos acontecimientos políticos que esperamos se desarrollen, como siempre, dentro de la libertad y de la democracia, dones que José García tanto apreció como campesino y como político. Estamos seguros que todo habrá de ser útil y provechoso para el porvenir de la patria."

Numerosos Vetos Tratará Hoy la Cámara de Diputados

Numerosas observaciones del Ejecutivo a proyectos despachados por el Congreso, deberá ver hoy la Cámara en su primera sesión de trabajo de la Legislatura Extraordinaria. Los vetos del Ejecutivo que se encuentran en tabla para la sesión de hoy son los siguientes:

Al proyecto que establece beneficios para los empleados y obreros que ocupen las empresas que ejecutan trabajos de producción, mantención o reparación;

Al proyecto que deroga el inciso final del artículo 1.o de la ley N.o 11.464, para permitir que los promitentes compradores cuya condición de tales no conste en escrituras públicas, puedan ser favorecidos por dicha ley;

Al proyecto que consulta fondos para pavimentar las calles de la localidad de Pica;

Al proyecto que autoriza a la Sociedad Cnostructora de Establecimientos Educacionales para ejecutar trabajos en la Escuela N.o 31 de Valparaíso;

Al proyecto que otorga beneficios a los deudos de las personas fallecidas con ocasión de los incidentes ocurridos en el Mineral El Salvador, el 11 de marzo de 1966;

Al proyecto que crea la comuna subdelegación de Llanquihue;

Al proyecto que autoriza a la Municipalidad de Olmué para contratar empréstitos;

Al proyecto que autoriza la Municipalidad de La G... para contratar empréstitos;

Al proyecto que autoriza la Municipalidad de Viña... para contratar empréstitos;

Al proyecto que autoriza la Municipalidad de Ovalle para contratar empréstitos;

Al proyecto que autoriza la Municipalidad de Vichuquén para contratar empréstitos;

Al proyecto que autoriza la Municipalidad de Río Bueno para contratar empréstitos;

Al proyecto que autoriza la Municipalidad de Tiltil para contratar empréstitos;

Al proyecto que concede indemnización a los familiares de las víctimas de los sucesos ocurridos en la Patrulla de Combate de Incendios de Bosques de San Francisco de Mostazal;

Al proyecto que libera de derechos la internación de elementos destinados a embarcaciones fleteras menores;

Al proyecto que dero... normas sobre saneamiento de títulos de dominio y urbanización de poblaciones en situación irregular.

CONCURSO

Miss Elisabeth Stewart

100 VOTOS

VOTO POR .....

NOMBRE .....

DIRECCION .....

CIUDAD .....

LA REINA DE

Rose Marie Reid

Los premios se exhiben en "LOS GOBELINOS"

A LOS COLEGIOS PARTICULARES DE SANTIAGO

EL SERVICIO NACIONAL DE ORIENTACION REALIZARA UN CICLO DE CHARLAS INFORMATIVAS PARA LOS JEFES DE COLEGIOS Y ORIENTADORES DE ENSEÑANZA PARTICULAR SOBRE ORIENTACION EN EL 8.o AÑO BASICO.

ESTAS CHARLAS SE REALIZARAN EN LAS FECHAS Y LUGARES QUE A CONTINUACION SE INDICAN:

HOY MARTES 10 DE OCTUBRE:
Servicio Nacional de Orientación (Alarife Gamboa 071).— Para Orientadores.— 9 A.M. 12 y 15 a 17 horas.

MAÑANA MIERCOLES 11:
Colegio San Ignacio (Alonso Ovalle 1452).— Para Directores y Orientadores.— 9 A.M. 17 horas.

VIERNES 13:
Colegio San Ignacio.— Directores y Orientadores.— 9 A.M. 17 horas.

LUNES 16:
Colegio San Ignacio.— 15-18 horas.— Directores y Orientadores.

MINISTERIO DE EDUCACION

Empresa de Agua Potable de Santiago

LLAMASE A

PROPUESTA PUBLICA

POR SUMINISTRO DE CAÑERIAS DE FIERRO FUNDIDO GRIS O, ALTERNATIVAMENTE, DUCTIL, CENTRIFUGADA (de importación)

Plan BID: 48.600 m.l. de 100 a 200 mm.
Plan EAPS: 14.660 m.l. de 100 a 750 mm.
Facultativamente, la Empresa podrá ampliar la adquisición hasta en 20 por ciento.
Las Bases Administrativas y las Especificaciones Técnicas deberán retirarse en Avda. Bulnes 129, sexto piso, de 9 a 15.45 horas.
La Propuesta será abierta en la Sala Auditorio de la Empresa el 17 de noviembre de 1967, a las 15.30 horas.

JUAN SALDIVIA VADILLO,
Ing. Administrador.

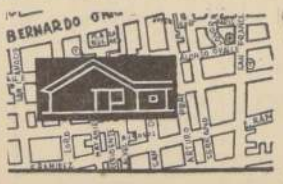

MINISTERIO DE LA VIVIENDA Y URBANISMO

DIRECCION GENERAL DE OBRAS URBANAS
DIRECCION DE PAVIMENTACION URBANA

PROP. 8...

SOLICITANSE PROPUESTAS PUBLICAS

Solicítanse propuestas públicas para provisión y colocación de pastelones prefabricados y obras anexas en diversas calles de la Comuna de QUINTA NORMAL, con un Presupuesto Oficial de E° 234.995.

APERTURA: Alcaldía de Quinta Normal, el día 25 de octubre de 1967, a las 11 horas.

CATEGORIA: 1a., 2a., 3a. y 4a. del Registro Gral. de Contratistas.

Se entregarán los antecedentes en la Oficina de Partes de esta Dirección, calle Moneda 723, Santiago.

DIRECTOR DE PAVIMENTACION URBANA

LA NACION Empresa Periodística LA NACION • Fundada el 14 de Enero de 1917 • Agustinas 1269-Tel. 82222 - Cas. 81-D
Presidente del Consejo: JORGE CASH M. • Director: CLAUDIO ORREGO V
REPRESENTANTE LEGAL: EDUARDO LABBE J. • TODOS DOMICILIADOS EN: AGUSTINAS 1269

La Agricultura y sus Reformas

La inauguración de la feria industrial y exposición ganadera anual de Santiago es un evento que se solemniza con la asistencia del Primer Mandatario, las autoridades oficiales de la Agricultura y los más destacados personeros de esta actividad en el país. Este año, el acto adquirió caracteres de singular trascendencia, pues, en el periodo transcurrido desde la Exposición anterior, se dictaron las leyes de la Reforma Agraria y de sindicación campesina.

Por desconocimiento de los hechos o por voluntaria omisión de quienes tratan de oponerse a dicha legislación, se presenta el cambio de ciertas estructuras de la tenencia de la tierra y de su organización social como una expoliación que se hará general en contra de los propietarios rurales. La realidad es muy distinta, como lo señaló el Presidente Frei en su último Mensaje al Congreso, en el cual dejó constancia de que "existen hoy aproximadamente 260.000 predios agrícolas (en el país). La ley de Reforma Agraria afectará a no más de 4.000 de ellos, o sea, el 98% de los propietarios agrícolas no están ni serán afectados y pueden continuar trabajando sus tierras sin incertidumbres de ninguna especie".

No es preciso insistir demasiado frente a esta cifras, en que se deja constancia de que sólo serán expropiados quienes tengan abandonados sus campos, quienes no cumplan con las leyes sociales y los que exploten inadecuadamente sus tierras. Al parecer, ya la Sociedad Nacional de Agricultura ha comenzado a tomar conciencia de la situación real, comprendiendo que su posición no está en la defensa cerrada de los agricultores que caen en los defectos que permiten su expropiabilidad, sino que, como gremio y representante de todo el sector, su papel es el de cooperar en la gran tarea de hacer que el agro chileno aumente su producción, de manera que, dentro de un plazo lo más corto posible, dejemos de ser tributarios del extranjero para nuestra alimentación y recuperemos nuestra calidad de exportadores de productos de la tierra.

Esta es, indudablemente, la postura lógica, patriótica y racional que corresponde a los agricultores chilenos. Porque nunca en la historia del país se había realizado desde el Gobierno un esfuerzo más coordinado, eficiente y extenso en pro de esta rama de la producción que el cumplido por el actual Gobierno. En el discurso del Ministro del ramo en la inauguración de la FISA se describió todo este programa, cuyas líneas fundamentales actúan —coordinadamente con todo el resto de la economía— a través de planes como el triguero, el avícola, el porcino, el ganadero-sur, el frutícola, la reforestación y la promoción vitivinícola.

Aparte de esta incidencia, especialmente orientada a determinados ramos que requerían de un refuerzo particular, están las medidas destinadas a difundir el crédito para la producción agrícola en general; la estructuración de un aparato completo y eficiente de comercialización; la creación de entidades dedicadas exclusivamente a la preparación de semillas; la organización de cooperativas y comités de productores agrarios para la adquisición por altos volúmenes —y, por ende, a más bajos precios— de los insumos indispensables para tecnificar los trabajos de la tierra; la dignificación del trabajador del campo y, como marco de influencia y estímulo fundamentales, la fijación a la agricultura de precios para sus productos que signifiquen un ingreso adecuado y razonable para el empresario.

Gran parte de estas medidas son derivadas de la Reforma Agraria, y es por ello que esta ley, en lugar de perjudicar, beneficia a los agricultores chilenos, haciendo que, por primera vez desde hace muchos años, se les pague como corresponde el fruto de sus trabajos y se les proporcionen asistencias financiera y técnica adecuadas.

Realizar este reajuste de precios del producto de la tierra no es una cosa sencilla; las alzas repercuten sobre el costo de la vida y es por ello que se necesita de verdadera valentía de parte de un Gobierno para adoptar esta política. La Administración actual siguió sin vacilar este camino, el más difícil, segura de prestar con ello un valioso servicio a la nación.

Dentro de este mismo orden de apreciaciones puede considerarse la ley nueva sobre sindicación campesina, que es la manera de otorgar personalidad al hombre de la tierra, lo que no puede mirarse como un peligro, sino como una manera de hacer más efectiva la labor del obrero agrícola. Siempre producirá más un hombre consciente que el siervo maltratado, diferenciado muy poco del animal de carga, que carece de iniciativa, de amor por su trabajo y de responsabilidad.

Los obcecados seguirán sujetando como factores adversos todos estos avances de los diversos sectores del agro nacional. Pero ya no es posible seguir preocupándose de esos intereses subalternos, legítimamente extirpables por la ley de Reforma Agraria. En adelante, como lo pidió el Ministro en su discurso, sólo hay que preocuparse de aportar cada uno su cuota en la magnífica empresa de renovar y fortalecer la agricultura nacional.

La Juventud Latinoamericana Canta

Al Primer Festival Latinoamericano de la Canción Universitaria concurren delegaciones de estudiantes de prácticamente todos los países de América. El encuentro, sin embargo, es más que una simple reunión artística, es un símbolo.

Las canciones y la música son elementos comunes a todos los pueblos. El hombre canta su pena, su alegría, su vida y sus sentimientos; los jóvenes cantan sus ideales, sus proyectos, su futuro. Sus canciones constituyen mensajes de su espíritu, gritos de protesta o de alabanza que van más allá de lo que se dice con simples palabras; en la música hay sentimiento. Los jóvenes latinoamericanos quieren expresar ese sentimiento. Por eso cantan la integración latinoamericana, la hermandad de los pueblos, el sufrimiento de los postergados, de los que buscan una nueva vida, y lo hacen reunidos en nuestra capital como para demostrar que todos están en una tarea común y sinceramente similar.

La Federación de Estudiantes de la Universidad Católica de Chile (FEUC), la organizadora del festival. Pero éste es consecuencia de un espíritu que es propio de toda la juventud chilena; ya lo pudimos comprobar en el clásico entre los equipos de fútbol de la U. de Chile y el del "Resto de América", recientemente celebrado. La barra de ese clásico fue portadora también de un mensaje de acercamiento e integración que emocionó a los espectadores. Los jóvenes están demostrando un profundo interés por alcanzar estas metas en pro del bienestar de todos y lo están haciendo a su manera.

El Festival constituirá además una extraordinaria experiencia para los amantes del folklore latinoamericano. Los asistentes tienen la oportunidad de escuchar desde la universal guitarra, hasta música de quena, flauta india y otros instrumentos autóctonos a los cuales no estamos acostumbrados. En el campo de la composición hay premios especiales para temas estrictamente populares y relativos a la integración latinoamericana; se podrá apreciar a través de esos temas presentados cuáles son las líneas presentes y futuras por las que se encamina la música misma y la inspiración de las letras. Entre los jóvenes que se presentan en el festival están, sin duda, los futuros valores de la música autóctona de nuestros países; el poder reunirlos actualmente es un privilegio para el ambiente musical que en consecuencia lo ha valorado. Entre los jurados se cuentan personalidades de la música popular, como es el caso de Felipe Ramón, de Venezuela, Raúl Rodríguez, de Panamá, Abel Mónaco, de Argentina, y los chilenos Raúl de Ramón, Wildo Gamboa, Jaime Atria, "Chino" Urquidi, Hernán Serrano, Raquel Barros, y la Directora del Conjunto de Música Antigua de la Universidad Católica, Sylvia Soublette.

La iniciativa de la FEUC es, pues, excelente por varios conceptos; no sólo es una muestra del espíritu que anima a la juventud latinoamericana actual, sino que también constituye una valiosa experiencia para los amantes de la música y los folkloristas de todo el continente que encontrarán en ella una muestra de lo que éste será en el futuro de nuestros pueblos.

P. C. G.

Pleno comunista.—

Proceso al FRAP

El domingo se inauguró el Pleno del Partido Comunista. El informe político rendido ante el Pleno correspondió, en esta oportunidad, al diputado José Cademártori, miembro de la Comisión Política del PC.

El informe contiene un detenido análisis de las deterioradas relaciones entre socialistas y comunistas. **"La división producida en el Partido Socialista** —dijo Cademártori—, **ha complicado el trabajo en común"** con los comunistas. **"Dicha división produce daño, no sólo al partido hermano, sino al conjunto del movimiento popular".** Se trata aquí de un enfoque significativo: según los comunistas, la división surgida en el seno del PS, entre los socialistas de Chile y los socialistas populares (o ampueristas), estaría gravitando negativamente sobre las posibilidades del "movimiento popular", que cada día aparece más disperso y atomizado. En particular, **"el Partido Comunista considera con grave preocupación el hecho de que en la FECH no se haya podido formar una fuerte coalición de izquierda. Si lo ocurrido allí** —afirmó Cademártori— **se proyectara a todo el cuadro nacional, podría tener alcances muy negativos, consecuencias nefastas para el pueblo..."** ¿Qué ha ocurrido en la FECH? Allí los comunistas decidieron presentar una lista formada exclusivamente por militantes de su Juventud para la próxima elección del Comité Ejecutivo de la Federación. Esto, porque los socialistas no aceptaron presentar una lista del FRAP, que hubiera contado con el apoyo de los jóvenes radicales. Tanto la Brigada Universitaria Socialista como el PS se opusieron a presentar un frente común con los radicales en la elección de la FECH. Ante esta situación, los comunistas patrocinaron una lista propia, al igual que los radicales, mientras los socialistas se unían con el MIR, dando así una muestra más de desprecio por las posiciones comunistas. Porque estos últimos, y el domingo volvió a sostenerlo Cademártori, no emprenderán jamás una acción en común con los grupos extremistas, al estilo del MIR. Según los comunistas, **"estos grupos y grupitos persiguen el aislamiento del proletariado. Su política sectaria y real, dictada por la desesperación, tiende a llevar la cizaña de la división a los partidos del FRAP, ahondando las discrepancias entre socialistas y comunistas".** De paso, el diputado Cademártori vuelve a resaltar **"las discrepancias"** entre socialistas y comunistas. En todo caso, está claro que en la Universidad de Chile y frente a las elecciones de la FECH, se han agudizado las contradicciones internas del FRAP y han terminado por oponer —claramente— a los dos partidos miembros de la alianza.

De esta forma, es ahora un miembro de la Comisión Política del PC el que reconoce y trata de explicar la crisis por que atraviesa el FRAP. No son, por lo tanto, fantasmas creados por "la reacción" o "el imperialismo"...

Hay, en el seno del FRAP, tensiones que tienden a ahondar las trizaduras existentes, contradicciones que operan dentro de la izquierda marxista, que —aunque recién empiezan a adquirir potencialidad de ruptura— están llevando a socialistas y comunistas a polos diversos y en muchas materias opuestos.

Así y todo, los problemas de fondo permanecen sin solución. La izquierda marxista chilena aún no enfrenta desde sus raíces el proceso de división que está actuando en su seno. Más bien pareciera querer soslayar las causas profundas, para analizar sólo consecuencias particulares y muy localizadas (por ejemplo, la situación producida en la FECH). Esto, que puede servir por algún tiempo, más corto o más largo, según sean las variaciones que ocurran en la política nacional y en el cuadro internacional, para evitar una revisión sustancial no podrá —en definitiva— excluir el enfrentamiento radical de las causas que separan a socialistas y comunistas. Y cuando esto ocurra, será la hora de comprobar la consistencia de las posiciones que hoy tímidamente están en juego. Por una parte, la estrategia unitaria del PC, que busca incluir en un solo frente a todas las fuerzas de avanzada, en un plano de absoluta igualdad; y, por otra, la actitud socialista, cada vez más confusa, pero que tiende a incluir centralmente en su estrategia el uso sistemático de la violencia, como una forma para alcanzar el poder y superar su propio aislamiento de las masas populares.

Casio.

Venus y Pedro de Valdivia

He recibido la siguiente carta de la Venus de Milo:

"Querido Máximo:

¿Te extrañará que careciendo de brazos y manos te escriba una carta?

Soy diosa del amor, y el amor hace milagros. Adivinando mis deseos, un papel se ha instalado en mi máquina de escribir. Las teclas brincan solas para que los caracteres vayan saliendo según mis pensamientos. Y, luego, sugeriré al papel que se introduzca amorosamente dentro de un sobre y se remonte desde el Olimpo y descienda hasta ti.

¿Leíste la carta de un lector del diario que propone una colecta para comprarle riendas a la estatua de don Pedro de Valdivia?

No es que desee inmiscuirme en el asunto, ni que pretenda que se haga una colecta para que compren riendas para mí.

Sólo quiero expresarte que si se va a realizar esa colecta, con mayor razón podrían hacer otras para completar las esculturas que el tiempo dejó truncas. Mi caso es trágico: ser diosa del amor y carecer de manos. ¿No es un contrasentido?

Peor es lo que le pasa a mi colega la Afrodita de Cirene. Tiene lindas piernas, pero no sólo carece de ambos brazos, sino de cabeza. Esto último es perdonable en los mortales, que suelen perder la cabeza por amor, pero no es bueno en una diosa. El amor nos hace más sabios y más videntes. Deberíamos, pues, organizar una colecta para comprarle una cabeza.

¿Y qué dices de la pobre Victoria de Samotracia, con alas, pero descabezada? Si perder la cabeza por amor puede ser un placer, no lo es tanto perderla en la guerra, y no se concibe obtener una victoria con la cabeza cortada.

Si van a hacer una colecta para poner riendas a la estatua de don Pedro, ¿por qué no hacer otra para poner ropa a tantos monumentos desnudos que andan por ahí? De acuerdo con el caballero que llama a la colecta, ¿por qué no vestir al adolescente que proclama la gloria de Rubén Darío, en el Forestal? Los adolescentes jamás se han paseado desnudos en ese parque, y, por lo tanto, habría que vestirlo.

¿Y los héroes de La Concepción? Eran soldados y lucharon con uniformes. Habría que comparles ropa militar.

Y esas mujeres de Rubens, ¿qué andaban haciendo tan exuberantemente piluchas? ¿Y esos esclavos de Miguel Angel? ¿Tan esclavos eran que no les daban ni unas pilchas?

En cuanto al pensador de Rodin, habría que vestirlo rápidamente, ya que nunca se ha sabido que para pensar sea preciso desnudarse.

Dejo lanzada la idea. Iba a decir "te abraza", pero no puedo antes de la colecta. De modo que me limito a enviarte mil besos. Agradecida, tu S.S.,

Venus".

Lo que transcribo a quien corresponda.

Máximo Severe

Distorsión Interesada

La carta del diputado Mariano Ruiz-Esquide deja muy en claro las notorias contradicciones que se advirtieron en la posición del Partido Radical y los partidos marxistas durante el conflicto de la Universidad de Concepción.

En efecto, la actitud permanente de ambos partidos fue hacer recaer toda la responsabilidad de las dilaciones que han sufrido las reformas en ese plantel, en el movimiento universitario democratacristiano, por una parte, y en el Gobierno, por la otra. Se acusaba a los estudiantes DC de falta de energía y se pretendía que la "represión" gubernamental era un factor de primera importancia en el conflicto.

Tales tergiversaciones son usuales en las posiciones de ambos partidos, pero en esta oportunidad fueron más allá de todo límite.

En efecto, la carta del diputado Ruiz-Esquide señala con acierto que "no ha habido una sola lucha universitaria que no haya contado con la presencia de los democratacristianos desde que nuestro partido entró en la vida política". Aún más, hay documentos que señalan que desde hace más de diez años se están planteando las reformas que hoy agitan a la colectividad penquista. Tanto por su asiduidad como por su constancia, entonces, la presencia de la DC universitaria ha sido, en Concepción y en todo Chile, uno de los elementos más importantes en la evolución de nuestras universidades. Pero hay más; una característica propia de la Universidad de Concepción, que es la que permite el empleo del duro epíteto aplicado a la posición del PR y de la extrema izquierda en el conflicto: "farisaica". Esta circunstancia no es otra que el control absoluto y sectario de ambas colectividades en la Universidad de Concepción. Tenemos, entonces, que mientras se pretendían volcar las críticas de los estudiantes hacia el Gobierno y el movimiento universitario DC, se tenía en la otra mano el control efectivo de la Universidad.

Esta sutil desviación resolvió los problemas que se les presentaban a los radicales y marxistas en su doble y difícil condición de revolucionarios y copartícipes de la autoridad universitaria. En vez de atacar las causas reales del conflicto, se apresuraron a dar al movimiento un contenido político que éste nunca reclamó.

Apenas subrayaremos que la misma contradicción se revela en la posición frente al Gobierno, a quien se le acusó de reprimir las ansias de reforma y de carecer de una política universitaria consecuente.

En verdad, uno de los mayores obstáculos para llevar a cabo una planificación de la Educación Superior fueron estas mismas colectividades, quienes se opusieron a la creación de un organismo con estas atribuciones bajo el pretexto de defender una autonomía universitaria mal concebida.

El ánimo de convertir conflictos específicamente académicos en querellas políticas es ya condenable; perjudica al movimiento estudiantil y desvirtúa sus objetivos. Pero lo es aún más cuando esta deformación se impone para disimular vicios de estructura en los que cabe a esas mismas fuerzas políticas una responsabilidad preponderante.

Z.

Tres Personalidades que se Van

Tres personalidades dejaron de existir el día de ayer. Murieron Norman Angell, Premio Nóbel de la Paz el año 1933; Lord Clement Attlee, ex Primer Ministro y uno de los políticos ingleses más relevantes del siglo, y André Maurois, el inmortal escritor, biógrafo e historiador galo. Ellos pertenecían a una generación que se marcha a pasos agigantados con la conciencia de una labor cumplida. Se formaron en los primeros años del siglo, adquiriendo la visión de un mundo que, haciendo abandono de una época, miraba perplejo un futuro incierto; en efecto, los años que precedieron a la Primera Guerra Mundial constituyeron el caldo en el cual fermentaron los sistemas políticos, los nuevos conceptos literarios, las revolucionarias formas artísticas y los insospechados caminos científicos que ahora son realidad. Durante esa época crecieron las figuras de Attlee, Maurois y Angell hasta llegar a ser auténticas cabezas en la sociedad. En calidad de tales, tuvieron activa participación en el destino de su tiempo y sus naciones; movieron conciencias, realizaron estudios, tomaron decisiones, en fin, fueron parte de esa generación rectora que ahora se va.

El cambio de generaciones es un fenómeno complejo. Las antiguas son reemplazadas por jóvenes, en una secuencia perfectamente natural. Pero un cambio de personas no significa un cambio de conceptos aun cuando ambos pueden ir unidos. Una generación será tanto más valiosa en cuanto sus ideas, lo verdaderamente perdurable, sobrevivan y sirvan de base a nuevas. Una generación cuyos conceptos mueren con sus hombres, no deja huellas y es como si no hubiera existido. La generación en que formaron parte las personalidades recién fenecidas ha dejado una huella profunda en la historia de la civilización occidental e incluso del mundo.

Las nuevas generaciones, ahora rectoras, están actuando sobre ideas concebidas en ese tiempo y sobre esquemas entonces concebidos. Este hecho nos permite afirmar que Lord Attlee, André Maurois y Norman Angell fueron seres realmente de excepción a los cuales debemos un profundo reconocimiento. Los herederos de sus ideas tienen un compromiso con la historia: construir sobre ellas y hacer así de este cambio de generaciones un paso positivo hacia las metas del hombre actual.

Comisión Mixta de Límites

Recientemente han finalizado la sesiones de la Comisión de Límites Chileno-Argentina, correspondientes a la vigesimoséptima reunión plenaria. La dirección de nuestra representación estuvo a cargo del general Otto Barth, mientras la delegación argentina tuvo como presidente al general Gonzalo Gómez. En las reuniones se trató el plan de trabajos en terreno de la Comisión, en cuanto a la reposición y colocación de hitos, la manera de dar cumplimiento a los protocolos suscritos y la forma de efectuar mediciones de coordenadas en terrenos de difícil acceso o de malas condiciones de observación. Al mismo tiempo, se consideraron los puntos destinados a poner en práctica el plan de cinco años acordado por los Mandatarios de nuestros países en su reunion de Mendoza.

Sin lugar a dudas, la labor de la Comisión Mixta de Límites es de primordial importancia. A través de ella se expresa el sentir de nuestros pueblos para solucionar los problemas de límites en forma racional, pacífica y de común acuerdo. La Comisión en sí no dictamina sobre límites, sino que se ocupa de señalarlos de acuerdo a los protocolos y fallos establecidos entre nuestros países; en tal sentido, es la concreción necesaria a fin de señalar públicamente los límites de las respectivas soberanías y evitar, así, roces por desconocimiento o confusión.

Quizás lo más destacado de este período de sesiones plenarias de la Comisión Mixta haya sido la muestra de voluntad mancomunada a fin de colocar los medios más modernos con que se cuenta en ambos países para facilitar y hacer más eficiente el trabajo de terreno, y para intensificar y agilizar las labores de la comisión.

Chile y Argentina poseen extensos territorios colindantes, y en las regiones australes, donde las líneas de demarcación a veces no están claramente delimitadas, o no son visibles a simple vista, es fácil confundir los sectores jurisdiccionales. Hay que agregar que, por el intercambio humano y de bienes que allí se produce, es también fácil la generación de dificultades en cuanto a contratos u otro tipo de normas que hacen peculiar a cada país.

La labor de la Comisión permite, entonces, conocer claramente los límites y responsabilidades de cada país en los terrenos que les corresponden. Dicha labor se ve dificultada, muchas veces, por el medio natural agreste o virgen aún a la acción conquistadora del hombre. Muchas veces no hay caminos ni huellas, las condiciones climáticas o la dificultad para obtener recursos indispensables entorpecen la celeridad de la acción en terreno de la Comisión Mixta de Límites. Todo ello hace que nuestros pueblos, movidos por el espíritu de solucionar pacífica y racionalmente el problema de la falta o desaparición de hitos, agradezcan profundamente el trabajo de la Comisión. Ello va en favor de nuestras relaciones de buena vecindad, de nuestros deseos de legítimo intercambio y de la vida de los habitantes de las zonas colindantes.

G. A. B.

Mirador Deportivo.—

Sudamericano de Proyecciones

El tenis de mesa tiene una enorme masa de cultores y esto se explica fácilmente si se piensa que es un deporte que puede practicarse desde muy niño hasta una edad bastante avanzada. Es una valiosa actividad recreativa, que puede ser también un buen complemento al atleta para mantener su estado físico, independientemente del aspecto competencia.

Pero todo este elevado número de adeptos, ¿se traduce en el orden institucional? ¿Hay importantes clubes? ¿Fuertes asociaciones o federación? Habría que admitir que, en el campo competitivo y afiliado, cae en el grupo de los deportes chicos, de menor resonancia. Sus torneos son de reducido interés, acaparan, lógicamente, poco público, y esto se constituye en un círculo vicioso: marcha lenta en el progreso técnico, escasa capacidad institucional, ausencia de torneos internacionales frecuentes que atraigan importantes concurrencias y que permitan, además, roce y avance técnico.

Después de 15 años vuelve nuestro país a ser sede de un campeonato continental, el XIV Sudamericano. Ha reunido las mejores paletas, de ambos sexos, de ocho países, y los dirigentes se están esforzando porque esta fiesta tenga una organización a tono con otras efectuadas en Chile y, además, un éxito deportivo y de taquilla. Está la justa en sus primeras fases; es difícil todavía predecir resultados. Sin embargo, cabe destacar, desde luego, la audacia de los jerarcas de este deporte para enfrentar un certamen de este costo, no con mentalidad económica, sino como un esfuerzo serio para adentrarse en nuestra masa de aficionados, atraer nuevos cultores, lograr un progreso técnico y, como ocurre tantas veces, indirectamente, reforzar todas las estructuras en el campo organizativo desde la Federación, pasando por las asociaciones y llegar a los clubes. Si todo esto se consigue, como lo esperamos, el tenis de mesa habrá visto compensado el esfuerzo, de muchos días con sus noches, de sus dirigentes que están empeñados en hacer algo valioso en beneficio de un deporte que, por la difusión que tiene entre la gente de todas las edades, debería estar en un lugar más prominente en nuestro país y desplegar sus actividades con mayor esplendor.

El XIV Campeonato Sudamericano puede transformarse en un torneo de proyecciones para el tenis de mesa chileno.

L.

Severo Control Policial a Micros en Mal Estado

Dentro del complejo problema del tránsito metropolitano hay un aspecto que resulta desagradable al transeúnte, de un modo singular en esta época del año en que ya comienza a dejarse sentir la alta temperatura ambiente, propia del verano que se avecina.

Se trata de la humareda que expelen algunos vehículos motorizados, especialmente de la locomoción colectiva, a través de sus tubos de escape. Al margen de oscurecer la atmósfera, por un tiempo prolongado, dejan un ambiente denso y profundamente molesto, llegando incluso a dificultar la respiración.

Empero, esto que para el profano es simplemente una "humareda", encierra un peligro vital al organismo humano. Por ese motivo, la Dirección General de Carabineros ha dispuesto intensificar el control que habitualmente se ejerce sobre los vehículos motorizados promotores de este tipo de molestia ambiental y estética.

Fallas mecánicas promotoras de gases muy nocivos

"Desde hace algún tiempo se ha estado desarrollando una labor de advertencia —nos dice el coronel Alfonso Yáñez Retamal, jefe de la Sección Tránsito y Carreteras— con estos vehículos que por malas condiciones mecánicas lanzan una serie de gases tóxicos, algunos con alta graduación dañina como es el caso del monóxido de carbono, que los choferes denominan "el enemigo invisible".

Los tubos de escape de los automóviles, en general, constituyen una fuente generadora de monóxido de carbono. Este gas es altamente mortífero, porque invade rápidamente la corriente sanguínea a través de los pulmones y se une con la hemoglobina de los glóbulos rojos de forma que les impide transportar oxígeno a las células del cuerpo, produciendo la asfixia.

"Entre los síntomas iniciales de esta intoxicación a que se hallan expuestos los conductores —nos dice el coronel Yáñez— están los bostezos seguidos, sin tener sueño, dolor de cabeza, náuseas, mareos, zumbidos en los oídos y dolores estomacales, luego siguen dificultades respiratorias hasta llegar a la inconsciencia absoluta. El peligro de este gas —puntualiza— es insidioso dada la imposibilidad de ver u oler su presencia, en otros términos, detectarlo oportunamente".

Los vehículos en malas condiciones mecánicas no sólo son denunciados por Carabineros de Chile; si el caso reviste demasiada gravedad hasta puede disponer su retiro momentáneo de la circulación. Empero, tratándose de la movilización colectiva, de acuerdo a la Ordenanza General de Tránsito, les asiste responsabilidad no sólo a los propietarios, sino también a los Inspectores de las garitas terminales de los diversos recorridos.

En efecto, el artículo 129 conmina a los Inspectores a no permitir la salida de máquinas que se hallen en malas condiciones mecánicas —motor, frenos, luces, dirección— precisamente con el objeto de impedir que tales vehículos lancen a la atmósfera gases tóxicos o evitar grave accidente por asfixia al conductor.

Por disposición reglamentaria consignada en la Ordenanza General de Tránsito, los vehículos motorizados deben ser sometidos a tres revisiones anuales. Una en cada semestre por cuenta de la Subsecretaría de Transporte, y la tercera a comienzos de año por la Municipalidad, en donde el propietario de la máquina obtiene su patente.

En la práctica resultan casi imposible estas revisiones de las condiciones mecánicas y de los dispositivos de seguridad por el alto número de vehículos —más de 100 mil en la capital— y a su vez el escaso número de funcionarios a los cuales compete este acto de vital importancia.

"Es preciso que los propietarios de los vehículos motorizados —nos dice el coronel Yáñez Retamal— comprendan que la necesidad de corregir las deficiencias mecánicas, es por su propio interés, en primer término, y por la seguridad del chofer y pasajeros, enseguida. En el primer caso, se evitará las molestias de la denuncia al tribunal con la consiguiente pérdida de tiempo, y en segundo lugar, lo más importante a mi juicio, el impedir la comisión de graves accidentes a los pasajeros."

INGLESES ESTUDIAN FOMENTO DEL TURISMO EN NUESTRO PAIS

Con el Ministro de Economía, Edmundo Pérez Zujovic, se entrevistó ayer el Embajador de Gran Bretaña, F. C. Mason, quien le hizo entrega de la copia de un informe sobre el estudio del turismo en Chile, confeccionado por la firma británica Messers Transport & Tourism Technicians Ltda.

Este informe fue redactado después de una larga permanencia de técnicos ingleses de dicha firma, en nuestro país, en que visitaron diversos lugares y se impusieron de las condiciones materiales, económicas, de transporte y otras en que se desenvuelve incipientemente el turismo en nuestro país, y las medidas que eventualmente se pueden desarrollar para transformarlo en una gran actividad, con las consiguientes ventajas económicas para Chile.

El informe se centra especialmente en el turismo externo, que es el que puede producir una cuantiosa nueva fuente de divisas para nuestro país, que actualmente produce alrededor de seis millones de dólares, en circunstancias que en México es del orden de los 800 a mil millones de dólares.

Convención celebran ex alumnos de la Universidad penquista

Con la participación del Coro de la Universidad de Concepción será inaugurada el próximo viernes la Convención Nacional de Ex Alumnos de dicha corporación, en una ceremonia que tendrá lugar en el Salón de Honor de la Universidad de Chile.

A la Convención asistirán más de 200 ex alumnos penquistas, provenientes de todos los puntos del país. El Rector de dicho plantel, Ignacio González, ha sido especialmente invitado al banquete de clausura que se efectuará el sábado en el Club de la Unión.

Las adhesoines a la Convención se reciben en Mac Iver 283, sexto piso.

DE SALUD

La Dirección General de Salud, por otra parte, señaló que había sido todo un éxito el acto celebrado en el Consultorio "La Palmilla", que celebró su primer año de existencia. Habló en la ceremonia el presidente del Comité Relacionador, Erio Cavallieri; el director del Consultorio, doctor Mario Max Jensen; Edgardo Hermann, en representación del Ministerio de Salud; el regidor de la comuna de Conchalí, José Pesce; el Subdelegado de Gobierno, José Arancibia, y el diputado Fernando Buzeta.

DESFILE DE MODAS.— El próximo sábado, en el Instituto Comercial Nº 9 de calle San Diego 119, se efectuará un Desfile de Modas, con trajes especialmente confeccionados por las alumnas de ese plantel. Los fondos que se obtengan en este acto serán entregados al Hogar de Menores "Niño y Patria" del Cuerpo de Carabineros. En este desfile se presentarán más de veinte estudiantes, entre las que se cuentan Zulema Hernández, Norme Peña y Gladys Espinoza, que aparecen en el grabado, durante su visita a "La Nación".

Síntesis Noticiosa

AGRICULTURA

Un convenio entre la Corporación de la Reforma Agraria y el Instituto Forestal, será suscrito hoy. Mediante este documento, este último organismo efectuará un completo inventario de la riqueza maderera que existe en la provincia de Chiloé, en los asentamientos c[illegible]dos por la CORA.

Conocidos estos estudios la Corporación de la Reforma Agraria, trazará los planes correspondientes a fin de proceder a la explotación racional y técnica de esas riquezas que constituirán un efectivo aporte a la economía nacional.

MINERIA

Cuando este convenio está a punto de concretarse, en el Ministerio de Minería de confirma que el precio del cobre chileno en la Bolsa de Metales de Londres, se insinúa favo- rable en la presenta semana. Dicho elemento, al cierre de las operaciones efectuadas ayer, cerró a 48.52 centavos de dolar la libra.

Tal cotización puede mantenerse e incluso subir en los próximos días, por cuanto en el mercado mundial existe una gran demanda, principalmente por la huelga que afecta a los trabajadores de los yacimientos cupríferos de Estados Unidos, que se prolonga por espacio de dos meses y medio. Las reservas normales de cobre, al parecer han sufrido una seria disminución, por este conflicto.

ECONOMIA

En el sector económico hubo ayer una aclaración que entregó la Dirección de Industria y Comercio relacionada con el precio de las tacitas de café, cuyo valor alcanza ahora a 500 pesos. DIRINCO señaló que existe libertad de precios para el café expendido de esta manera, de tal suerte que no entraña ninguna infracción el alza de 100 pesos que registró cada unidad en los establecimientos céntricos dedicados a esta venta.

Mientras Hernán Lacalle formulaba esta declaración, el titular de Economía, Edmundo Pérez Zujovic, recibía en su despacho a los integrantes de la mesa directiva de la Sociedad de Fomento Fabril, que encabeza Eugenio Heiremans. Este personero, después de la entrevista, señaló que con el Ministro Pérez Zujovic fue considerado el problema interno de las industrias en general y también la política de precios para los productos manufacturados que se aplicará en el curso del año venidero.

Añadió Heiremans que al Secretario de Estado que está al frente de la Cartera de Economía, le preocupaba especialmente el aumento de la producción; preocupación que también comparten los integrantes de la Sociedad de Fomento Fabril.

HACIENDA

El Ministro de Hacienda Sergio Molina, tiene una serie de compromisos para hoy, ello sin perjuicio del estudio que sobre la política de remuneraciones para el próximo año, se está verificando y que debe quedar terminado en el presente mes.

El Ministro Molina recibirá hoy a la directiva de la Asociación Nacional de Empleados Fiscales, ANEF, cuyos personeros estiman que se les debe conceder una bonificación compensatoria a cancelarse antes de Navidad.

También plantearán la necesidad de que se consideren algunos puntos de vista sustentados por los empleados públicos, en el proyecto de reajustes de sueldos y salarios, correspondientes a 1968. Anteriormente, los representantes de la ANEF ya habían señalado algunas iniciativas al respecto, las cuales se encuentra estudiando el Ministro Molina.

En esas mismas fuentes noticiosas se dijo que en la presente semana arribará al país una Misión comercial japonesa compuesta por re- presentantes de una serie de instituciones básicas en la estructura de esa índole existentes en dicho país.

Esta Misión, junto con las autoridades del rubro chilenas analizarán todo lo concerniente a la materialización de un intercambio ampliado entre ambas naciones. Para el día 14 del mes en curso, se programa una reunión de alto nivel en la que se adoptarán las medidas que permitan llevar a la práctica esta iniciativa.

EDUCACION

En el sector educacional variadas noticias como de costumbre. Desde luego, una información que concierne al mundo infantil. Se trata de un concurso organizado por el Departamento de Publica- ciones y Cultura del Ministerio de Educación y la Revista "Paula". El torneo tiene por objeto estimular a todos los pequeños amantes de la pintura.

El vencedor obtendrá como premio un viaje a Disneylandia, tierra soñada por muchos niños. El plazo de las inscripciones para este certamen vence el 15 del presente mes. Los interesados deben dirigirse al Ministerio de Educación o a la propia revista.

También en este mes, pero el día 27, se inaugura una exposición de flores en el edificio de las Naciones Unidas. La muestra es organiza- da por el Club de Jardines de Chile, cuya directiva ultima los preparativos de tan importante evento.

TRANSPORTES

La Línea Aérea Nacional, a su vez, comunicó que esta tarde, alrededor de las 18 horas, aterrizará en el Aeropuerto de Los Cerrillos el tercer avión AVRO 748, adquirido en Inglaterra.

La máquina viene a cargo del comandante de LAN Eugenio Herrera, luego de haber hecho escalas en Escocia, Islandia, Groenlandia, Canadá, Estados Unidos, Panamá, Perú y Antofagasta.

También LAN Chile entregó otra noticia. Se trata de los nuevos millonarios del aire con que cuenta esa empresa de aeronavegación. Los copilotos Alvaro Guzmán y Jaime Latham Walker completaron un millón de kilómetros de vuelo al servicio de Línea Aérea Nacional.

El Inocente Volantín, un Juguete Peligroso

Las bolitas, el trompo y el volantín, a despecho del avance de la tecnología que cada vez trastrueca más las costumbres, continúan siendo los juegos de esa etapa blanca de la existencia del hombre que es la infancia.

En esta ocasión no abordaremos los dos primeros juegos; las bolitas no rodarán por nuestros años azules; tampoco haremos girar el trompo multicolor, pequeño, planeta que nos deslumbra en el patio soleado de la escuela. Sí, hablaremos del volantín, ese inquieto trozo de papel con su débil armazón de maderos, cruzando con raudas cabriolas el cielo gris de la tarde.

¿Quén siendo niño, no vibró en lo más íntimo, ese primer día que pudo, libremente colocarle los "tirantes" al volantín y "encumbrarlo" para que navegara sobre el río puro y fresco del viento?

¿Y quién no recuerda al conjuro del volantín que describe piruetas bajo la comba celeste, al amigo que por carecer de dinero para adquirir hilo, nos pedía prestado el juguete de papel multicolor para darle "unas cuantas tiranteadas"?

¿Cuántas veces de niño nos ofrecimos a los más grandes para "poner" el volantín y cómo se expandieron las pupilas cuando el juguete cobraba rápidamente altura, mientras su dueño alargaba el hilo hasta verse diminuto en el horizonte?

Hoy, el volantín ya no es un juguete inocente. En determinada circunstancia ese trozo de papel y madera pleno de colorido se transforma en una máquina mortal para el niño que en el volantín sacudido por el viento está todo su mundo de alegría.

¿Y por qué esa transformación peligrosa del volantín? Porque hoy la energía eléctrica está en todas partes, movilizando la maquinaria que es progreso. Y en esos gruesos y delgados alambres, como la sangre por la ramazón de las venas, lleva esa necesidad vital en el mundo tecnológico de hoy.

El volantín abandonado por el viento, pierde altura como un pájaro herido y termina por enredarse en los cables que conducen electricidad. El niño se desespera. Busca rescatar su juguete lleno de color. Tira del hilo "curado" y éste imperceptiblemente deteriora la cubierta del cable y luego el hilado de cobre. Se produce el corte de energía eléctrica. Vastos sectores quedan privados de energía eléctrica. Otras veces, con el mismo hilo o con "pesa" ad-hoc, inicia la operación rescate del volantín y produce la conexión de los cables. Salta la chispa a causa del corto-circuito, se destroza el alambre y cae al suelo con su carga eléctrica mortífera. Alcanza al mismo niño, electrocutándolo, o a terceros que observan los esfuerzos denodados del pequeño por reintegrar a sus manos el volantín.

El Salario del Miedo por Renán Andrade

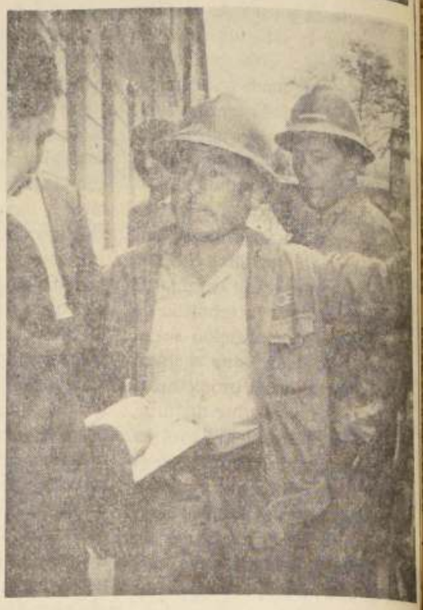

Manuel Contreras Muñoz, en primer plano, y Cristián Vargas Betancuort, en segundo, hablan sobre su riesgosa tarea de limpiar de volantines los cables de alta tensión que circundan la periferia del Gran Santiago. La cumplen sin quejas contra los niños, porque ellos también lo fueron y "tirantearon" ese trozo multicolor de papel de seda y frágil madera, y gozaron las cabriolas abatido por el viento.

Diariamente se producen 30 a 40 cortes de corriente eléctrica por efectos de los volantines. CHILECTRA acude a los lugares amagados. Y el operario limpiador de la red ejecuta su labor de reparación, exponiendo a su vez su existencia, porque él solo sabe una cosa: que hay un volantín enredado en los cables; pero ignora dónde está interrumpida la trama de pequeñas fibras de cobre que conforman el cable. Y allí salta el riesgo para este hombre que pese a sus guantes de goma, a sus zapatos con material aislante, a las instrucciones periódicas que recibe sobre seguridad industrial, puede hacer contacto con esa hendidura que provocó el hilo "curado" o "la pesa" con que el niño intentó restituir a su patrimonio el volantín.

El departamento de CHILECTRA encargado de reparar las averías por efectos del volantín ha debido contratar este año personal extra para cubrir las necesidades diarias.

Manuel Contreras Muñoz, lleva 22 años de servicios en la Compañía de Electricidad, casado, con dos hijos. Es uno de los que ayer estaban de guardia junto al vehículo que parte rápido hacia el lugar amagado. La Legua, San Gregorio, La Feria, La Palmilla, son densas poblaciones periféricas que más requieren la presencia de estos hombres a distintas horas del día.

"Es cierto que hay riesgo en el acto de limpiar los cables o reparar los afectados por los volantines, pero tomamos precauciones suficientes y los accidentes no alcanzan a las proporciones que pudiera imaginarse dado el alto voltaje que llevan los conductores".

Junto a Contreras Muñoz, hombre avezado en el oficio, está Cristián Vargas Betancourt, soltero de 24 años y ya con escasos tres años en el oficio. Se ríe ante la consulta.

"No tengo miedo en mi labor —puntualiza— porque ya estuve en el curso que nos hace CHILECTRA antes de iniciar este tipo de trabajo. Claro que la mala suerte —comenta— nos puede jugar una mala pasada por exceso de confianza".

Son cerca de un centenar de hombres que en la actualidad, mientras para la época del volantín, desde las 7.30 horas están listos, prestos como los bomberos para acudir a los llamados de "emergencia" por corte de luz o paralización de faena industrial provocada por ese juego que apasiona a grandes y pequeños.

Pero ninguno de los "reparadores de líneas", pese al peligro que envuelve a su labor, a causa del volantín, tiene palabras de reproche para el juego. Después de todo, también fueron niños y dentro de esa comarca azul de la infancia, el volantín estuvo entre sus manos.

DE POLICIA

Carabineros de Concepción informó que el automóvil conducido por Osvaldo Castillo Navarrete, de 20 años, atropelló a Luis Acuña Cabeza de 40 años, obrero, domiciliado en el Fundo San Cristóbal, ocasionándole lesiones en el tórax y cabeza que le produjeron la muerte al llegar al hospital. El accidente ocurrió en el camino a Río Claro, cuando la víctima se encontraba tendido en la carretera en estado de ebriedad.

INCENDIO

Desde de Temuco, se dió cuenta que en la casa habitación de Teresa Soto Alarcón, ubicada en el fundo Campamento 4 de propiedad de Carlos Roth Schayer, se declaró un incendió que consumió totalmente el citado inmueble. El fuego tuvo su origen en unas chispas que se desprendieron de la chimenea de la cocina, las que prendieron en maderamen cercano. No se registraron desgracias personales y los daños no fueron avaluados.

SUICIDIO

En una letrina situada en el patio de su casa, ubicada en calle Portales sin número de la ciudad de San Felipe, familiares encontraron el cadáver de Pablo Manuel Estay Delgado, de 22 años, soltero, jornalero. Su cuerpo pendía de una correa atada al cuello desde una viga. No se dieron a conocer las razones que impulsaron a la víctima a tomar esta determinación. Su cuerpo fue remitido a la morgue de La Ligua.

AHOGADOS

Manuel Salinas Astete, mientras recorría el río Cruces, situado en Temuco, encontró flotando sobre las aguas el cadáver de su hermano Armando Marcos, de 24 años, quién se encontraba desaparecido desde el 1.o del actual. El cuerpo no presentaba lesiones, por lo que se presume que murió por inmersión.

Idéntica muerte encontró en Melipilla el menor Enrique Rozas Nahuel, de dos años y 8 meses. El pequeño en un momento de descuido de sus padres se precipitó a una noria de 5 metros de profundidad ubicada a doce metros de la casa habitación de la Parcela N.o 3 de la Isla de Choclán.

HOMICIDIO

La policía civil descubrió un homicidio, durante la ronda efectuada anoche. En calle Raquel esquina de Recoleta se encontraba el cuerpo de un desconocido, de aproximadamente 35 años de edad, el que presentaba siete heridas cortopunzantes en diferentes partes del cuerpo. En el interior de sus vestimentas existían algunos sobres de pago a nombre de Carlos Castillo Vallejos. No tenía ningún otro documento de identificación.

Asimismo, investigaciones de Parral, señaló que frente al Servicio Esso y Copec, el microbús manejado por Antonio Luksic Povignano, de 35 años, atropelló y dió muerte a Benjamín Basoalto Cifuentes de 54 años y a su cabalgadura en los momentos que cruzaban la carretera. El microbús regresaba con simpatizantes e hinchas del Club Unión Calera cuando ocurrió el accidente. Resultaron con heridas leves, además, los pasajeros Ramón H. Pérez Araya, Juan Vous Escárate y Elsa Morales, todos residentes en La Calera. Los daños en el vehículo fueron avaluados en Eº 1.500.

INDUSTRIA DE RADIO FUE VICTIMA DE UNA ESTAFA

Personal de la sección contabilidad de la Corporación de Radios de Chile S.A., continuaban ayer indagando sobre libros y números para establecer el verdadero monto de la estafa de que fue objeto ese establecimiento. Los antecedentes reunidos hasta el momento hacían suponer que el monto de las pérdidas alcanzaría muy fácilmente a los Eº 40.000.

El autor de este hecho delictual ya se encuentra confeso y en poder de los funcionarios de Investigaciones, encargados de esclarecer esta situación. Se trata del ciudadano español, de 29 años de edad, Enrique López Ramírez, quien era el empleado a cuyo cargo se encontraba la atención y documentación de la Sección Reparaciones de ese plantel industrial.

La denuncia del caso la formuló el representante de la Corporación de Radios de Chile, Guillermo Cáceres Rubeht.

El detenido, según informes proporcionados por la policía, desde hacía tres meses, aprovechándose del cargo que desempeñaba en la firma, adulteraba las notas de pedidos como también las boletas de ventas al contado. Al no colocar el calco correspondiente en las copias, eliminaba toda constancia de los pagos que se efectuaban. Por este concepto se guardaba en sus bolsillos, diariamente, sumas que fluctuaban entre los 100 y 200 escudos, dineros, que según confesó, lo utilizaba en arreglos de casa y en recuperar cheques dolosos que mantenían en su poder varios abogados de esta capital. Agregó que la suma substraída, fácilmente sobrepasaba los 30 mil escudos.

Sobre López Ramírez, pendían dos órdenes de aprehensión por giro doloso de cheques, una del Primer Juzgado del Crimen y la otra del Juzgado de San Miguel.

Detenidos Autores de Robos por Eº 90.000

Tres autores de reiterados robos de especies diversas en un monto que alcanza a los 90 mil escudos, cayeron en manos de la policía civil.

Se trata de Luis Eduardo Henríquez Magallanes, de 23 años de edad, analfabeto, domiciliado en el Pasaje N.o 27, casa N.o 6245, de la Población Santa Adriana; Luis Toledo Toledo, mismo domicilio del anterior, y Juan Francisco Céspedes Varas, quienes hicieron víctimas de sus desmanes a los establecimientos que se indican por las sumas que se señalan: Fábrica de Maletas y Portadocumentos, ubicada en calle Ventura Lavalle 354; Eº 40.000; Fábrica de Calzado, Carmen N.o 1375, por 10 mil escudos; Fábrica de Camisas, de Prat 1191, Eº 30.000; Fábrica "El Osito", Loreto N.o 356, por Eº 10.000.

Estos individuos, para efectuar sus robos recurrían al uso de palanquetas y otras herramientas, con las cuales violentaban las puertas y ventanas de los negocios de sus víctimas.

En el momento de ser aprehendido, Henríquez Magallanes, la policía le encontró una libreta en la cual figuraban numerosas direcciones de locales comerciales. Los detenidos, primero visitaban los negocios, estudiaban su ubicación, las posibilidades que para ellos se ofrecían y, posteriormente, una vez planeado todo, daban el golpe.

GUIA CULTURAL

CONCURSO DE PINTURA CAP

La exposición de obras seleccionadas y premiadas en el Concurso de Pintura CAP 1967, se inaugura hoy a las 19 horas en el Museo de Arte Contemporáneo de Quinta Normal.

FOTO CINE CLUB

La muestra fotográfica del artista-fotógrafo Tito Vásquez con excelentes trabajos que han logrado especial reconocimiento en los diversos salones internacionales, se está exhibiendo en la sede del Foto Cine Club, Agustinas 1185, departamento 86.

PINTURA RETROSPECTIVA

Hoy finaliza la muestra de pinturas de extinto pintor Jorge Letelier, Sala Libertad, Mac Iver 142 (entrepiso).

GRABADOS DE COBRE

Una exposición de grabados de cobre con 30 muestras de un interesante trabajo artesanal de los artistas Fernando Acevedo y José Fernández, se presenta en la Sala Alejandro Jiménez, del Instituto Bancario de Cultura, 1234-B.

TARTUFFE

Una película hecha sobre la famosa obra de Moliere, "Tartuffe", se exhibirá hoy a las 19 horas en el Instituto Chileno-Francés de Cultura, Agustinas 719.

TECNICA DE LA EXPRESION

Un curso de técnica de la expresión, dictado por el profesor Raúl Torres Martínez, se iniciará el 16 de octubre. Inscripciones en Huérfanos 1117, 3er. piso, oficina 305, de 14 a 19 horas.

DIBUJO Y PINTURA CONTEMPORANEA MEXICANA

Es el título de la exposición que se inaugura hoy a las 19 horas en las salas de exposición del Instituto Cultural de Las Condes, Apoquindo 6570.

CONFERENCIA

"El pensamiento crítico de Gastón Bachelard", es el tema de la conferencia que ofrecerá el escritor Eduardo Molina, hoy a las 19 horas, en la Sala Valentín Letelier, Huérfanos 1117, tercer piso.

CURSOS PARA CONSTRUCTORES CIVILES

El Colegio de Constructores Civiles inició ayer, a través de su Instituto Académico y de Productividad de la Construcción Civil (INAPROC), dos importantes seminarios dirigidos a profesionales, ejecutivos y supervisores de la construcción, que comprenden las áreas de la "Administración de Empresa" y "La Teoría de las Decisiones y de la Creatividad".

Estos seminarios que finalizarán hoy se realizan en la sede del Colegio de Constructores Civiles de Chile ubicado en Avenida Bulnes 79, y están a cargo de los más capacitados profesionales dentro de sus respectivas especialidades.

TEATRO

Una charla sobre "Joaquín Murieta en Acevedo Hernández y Pablo Neruda", dictará el profesor Orlando Rodríguez del Centro de Investigación del Teatro Chileno, hoy a las 19 horas, en la Sala Valentín Letelier, Huérfanos 1117, tercer piso.

DIA DE LA HISPANIDAD

Con una velada solemne el Círculo de Profesionales Hispánicos celebrará el Día de la Hispanidad, hoy a las 19 horas en el Salón de Honor de la Universidad de Chile.

MARINAS

Una muestra de marinas del conocido artista Agustín [illegible]varria se está presentando en la Sala Banco de Chile, Huérfanos 872.

SI EXISTIERAN MIL CLARINETES

Es el título del film perteneciente a Jan Rohac y [illegible] Svitacek, que se proyectará hoy a las 19.30 horas, en la Cineteca Universitaria, Amunátegui 73, tercer piso.

RECITAL DE CLAVECIN

Un recital de clavecín a cargo de Gabriela Pérez, en el cual interpretará obras de Bach y Scarlatti, se realizará hoy a las 19.15 horas, en el Instituto Chileno-Alemán de Cultura, Esmeralda 650.

EXPOSICION PICTORICA

La Sociedad Nacional de Bellas Artes invita a la muestra de pinturas de Pedro [illegible]cavecky Moreno y Luis [illegible]zzini Sotomayor que se [illegible] presentando en los salones de la Sociedad, Compañía [illegible]

Inaugurada Ayer la Semana Internacional de la Carta

"Ni la diferencia de regímenes políticos ni las guerras más encarnizadas deben detener una carta que viaja a su destino llevando el íntimo mensaje de un hombre a otro sobre nuestro planeta" dijo ayer el Director General de Correos y Telégrafos, Mario Parada, al inaugurar la Semana Internacional de la Carta. El acto inaugural de la inauguración se desarrolló durante un cóctel que la Dirección General ofreció en el Hotel Carrera, al que asistieron el Ministro del Interior, el Intendente de Santiago, parlamentarios, diplomáticos y periodistas. Un acto similar ocurrió en todos los países del mundo, en forma simultánea, según acuerdo adoptado hace ya diez años por la Unión Postal Universal en su congreso de Otawa, Canadá.

Posteriormente se procedió a distribuir los premios a los trabajos que obtuvieron las tres primeras menciones en un concurso efectuado entre el personal postal telegráfico en las especialidades de pintura, tallado y trabajos manuales.

Los premios fueron discernidos por el profesor de Artes Plásticas, pintor y dibujantes Luis Cerna, y el pintor y periodista Lautaro Alvial W.

De acuerdo con el fallo del jurado, logró el primer premio en pintura, don Mario Cepeda Muñoz, por su conjunto de acuarelas. El segundo fue otorgado a don Víctor Franco Aravena, y el tercero a don Luis Enrique Fernández Mesa.

En trabajos manuales se adjudicó el primer premio a don Luis Zúñiga por su trabajo estación espacial; el segundo a don Osvaldo Valdés Arancibia por el buque escuela Esmeralda y el tercero a doña Juana Enríquez por sus dos obras.

En tallado el primer lugar lo logró don Luis P. Castellán Toro y el segundo don Juan Rigoberto González Díaz, el tercero fue declarado desierto.

En las tres especialidades el primer premio consistía en 500 escudos; el segundo en 300 escudos y el tercero en 100 escudos.

El cóctel inaugural fue amenizado por artistas funcionarios de Correos y Telégrafos, destacándose entre ellos la cantante Elsa Rico y el Gaucho Giraldo.

VAGONES CORREOS

Prosiguiendo con los actos programados, mañana, a las 18 horas, en el recinto de la Estación Mapocho, El Director General de Ferrocarriles, Luis Falcone, entregará al Director de Correos dos modernos vagones ferroviarios destinados al transportes de correspondencia.

FUTURO DEL NIÑO LISIADO EN JORNADAS QUE INICIAN EL 12

Fundamental importancia se atribuye a los trabajos que presentará Richmond E. Paine, profesor de Neurología Infantil de la Universidad de Washington, durante el desarrollo de las Jornadas que sobre Parálisis Cerebral se realizarán en Santiago a contar del jueves próximo.

Este torneo ha sido programado como parte de los actos de celebración del vigésimo aniversario de la Sociedad Pro-Ayuda al Niño Lisiado, y se realizará en el salón auditorio de la Sociedad Médica de Esmeralda N.o 678. La parálisis cerebral será enfocada desde los distintos aspectos que trata la medicina moderna, tales como terapia ocupacional, psicología educacional, asistencia social y foniatría.

Estas actividades persiguen como principal objetivo, crear conciencia en los padres de familia sobre la importancia que debe atribuirse a esta enfermedad, que cada día va en aumento en el mundo. Asimismo, se pretende difundir los conocimientos adquiridos en los últimos diez años sobre la rehabilitación del niño.

Además del doctor Paine, integrarán el equipo de especialistas extranjeros que participarán en estas jornadas, la doctora Margareth Jones, profesora de Pediatría Infantil de la Universidad de Los Angeles, y el profesor Julio Bernardo de Quiroz, del Centro de Investigaciones Foniáticas de Buenos Aires. Estos tres especialistas, llegarán mañana a Santiago y, por la tarde, a las 17 horas, en el Hotel Carrera, ofrecerán una conferencia de prensa.

Con las insignias de la Orden al Mérito condecoró el Gobierno al Embajador de Panamá, Carlos Fábrega, quien se aleja de Chile por término de su misión. La ceremonia se desarrolló en el Salón Rojo de la Cancillería e impuso la condecoración, el Ministrro de Relaciones Exteriores subrogante y titular de Justicia, Pedro J. Rodríguez. En la escena, el diplomático panameño —izquierda— en el instante de recibir la distinción.

El Ministro del Interior, Bernardo Leighton, hace entrega del Primer Premio a Mario Cepeda Muñoz, por su conjunto de acuarelas en el concurso organizado por Correos y Telégrafos, con motivo de la celebración de la Semana Internacional de la Carta. A su derecha, el Director General de Correos, Mario Parada C.

POR UNANIMIDAD:

LA UNESCO DESIGNO COMO CONSEJERO A JORGE CASH

El Presidente del Consejo de la Empresa LA NACION, y Consejero para Asuntos Políticos del Presidente de la República, Jorge Cash, fue designado por unanimidad como miembro del Consejo Ejecutivo de la UNESCO (Organización de las Naciones Unidas para la Educación, la Ciencia y la Cultura). La elección de Cash ocurrió en París, al iniciarse la 77.a Reunión de este organismo internacional.

JORGE CASH

Jorge Cash Molina sustituye así al anterior Consejero Ejecutivo de la UNESCO, el chileno Juvenal Hernández, quien había presentado su renuncia al cargo.

El nuevo representante chileno es periodista y ensayista, y entre su producción literaria destacan obras sobre el pensamiento de Ortega y Gasset, el significado de la obra de Kafka, etc.

Junto con sus actividades de periodista y escritor, Jorge Cash participa activamente en la vida política, desempeñándose como Consejero para Asuntos Políticos del Presidente Frei.

GEOLOGO DESAPARECIO EN LA ISLA DE PASCUA

Un radiograma recibido en Carabineros desde la Isla de Pascua, da cuenta que en esa posesión chilena se había notado la ausencia de un geólogo de la Universidad de Chile, enviado a ésa el 15 de septiembre en misión científica.

La constancia de este hecho la concretó en Carabineros de Pascua el sismólogo de la Fuerza Aérea de Chile destacado en ese lugar, Luis Neira Vásquez, quien señaló que el desaparecido René Carmona Ronseco, se había ausentado hacía nueve días de su centro de operaciones, sin que hasta la fecha se sepa de su actual paradero.

Tanto la Gobernación como Carabineros, no tenía conocimiento de la presencia del citado geólogo en la Isla, toda vez que desde su llegada no se había dado a conocer oficialmente en ninguno de los dos organismos. De inmediato se iniciaron las diligencias para ubicar al desaparecido René Carmona.

CELEBRAN HOY SU DIA INGENIEROS DEL EJERCITO

El Arma de Ingenieros que sirvió a la nación desde los tiempos de la Colonia, trazando caminos, fuertes, poblaciones, defensas de ríos y fortificaciones, celebra hoy su fecha aniversaria.

El "Día del Arma de Ingenieros" del Ejército desarrollará el siguiente programa

9.30 horas: Romería al Cementerio General.

11.00 horas: Homenaje al General Juan Mackenna, fundador de la especialidad, frente al monumento ubicado en Avenida Bernardo O'Higgins. El izamiento del Pabellón Nacional con los honores de ordenanza estará a cargo del Regimiento de Ingenieros Ferrocarrileros 7 de Puente Alto. El discurso patriótico será pronunciado por el coronel Pablo Schaffhauser.

Las ofrendas florales corresponderán al Arma de Ingenieros y al Regimiento Simbólico "Lumaco", que agrupa a los oficiales en retiro del Arma de Ingenieros.

Se pondrá término a las actividades de aniversario con un almuerzo de camaradería en el Casino del Regimiento Ingenieros Ferrocarrileros 7 de Puente Alto.

EMBAJADOR CHINO RECUERDA FIN DE DINASTIA MANCHU

El Embajador de China Dr. Ti Tsun Li emitió una declaración para recordar el 56.o aniversario de la Revolución Nacional que derrocó a la Dinastía Manchú, y que fue encabezada por el Dr. Sun Yat-sen, el 10 de octubre de 1911.

Dice el Embajador en su mensaje que esa revolución "tuvo como su meta, independencia nacional, democracia política y bienestar socio-económico". Se refiere a las realizaciones de esa revolución china: "por mencionar sólo algo, la abolición de la monarquía de siglos de antigüedad, la introducción de la forma de gobierno representativo, la emancipación de la mujer, la modernización de todas las instituciones, sociales, económicas, legales, políticas y educacionales, la derrota del militarismo japonés, la conclusión de tratados iguales en lugar de los desiguales, etc.".

"Yo deseo —dice el Embajador Li— hacer llegar mis más sinceros saludos a todos los chinos que viven en la hospitalaria tierra de Chile, y a todos los chilenos cuya simpatía y amistad han estado siempre con nosotros".

EN LA MONEDA

Canciller Valdés Viajó a Argelia

El Presidente Frei se reservó ayer el día para despachar diversos asuntos que tenía pendiente. No dio audiencias, aunque sí al mediodía recibió al diputado Jorge Lavandero, quien gestionó una entrevista para los directivos del deporte nacional, los cuales irán a pedir al Primer Mandatario que incluya en la convocatoria el Proyecto sobre Polla del Deporte y el que se refiere a Educación Física y Recreación.

Lavandero salió muy contento después de su conversación con el Presidente y estuvo llano para informar a los periodistas. Habló defendiendo con mucho calor la Ley sobre Educación Física y Recreación, diciendo que era algo totalmente revolucionario y que vendría a terminar con un problema que afecta especialmente a nuestra juventud. Señaló que, de acuerdo con las estadísticas, los chilenos en los últimos diez años han perdido estatura y que el promedio indica que este "achicamiento" es de diez centímetros. También dijo que esto redundaba en el deporte, especialmente en el campo internacional, donde los representantes de la estrella solitaria daban muchas ventajas en lo que a físico se refiere. Esto terminará con la dictación de la Ley sobre Educación Física y Recreación —dijo—, y así tendremos una juventud organizada.

¿CANDIDATO?

Se le planteó enseguida al diputado Lavandero si él sería el candidato en la lucha por la senaduría que dejó vacante José García al fallecer. "Esto lo tengo que conversar con el Partido, respondió, aunque puedo informarles que, accediendo a una invitación de dirigentes, amigos y simpatizantes, en breve visitaré Bío-Bío y Malleco. Visitaré Victoria, Curacautín, Laja y Mulchén. La campaña, a mi entender, va a ser de carácter regional y muy seria". Luego el diputado contó que, pese a que el ex Presidente Alessandri lo encareció, "saqué la primera mayoría". En síntesis, Lavandero estima que tiene muchas posibilidades para salir elegido, siempre y cuando el PDC le dé el pase correspondiente para presentarse a postular al cargo.

EL INTERIOR

El Ministro de la Corte de Apelaciones, Julio Aparicio Pons, estuvo ayer en la Moneda. Primero conversó con el Ministro del Interior, Bernardo Leighton, y luego lo hizo con el Subsecretario de Relaciones Exteriores, Oscar Pinochet. A los periodistas informó que había ido a tratar "asuntos de carácter particular".

El Ministro Leighton recibió, además, al diputado Félix Garay y dirigentes de la Federación de Deportes; Julio Osses, Director del Instituto Pedagógico Técnico, y Leonel Calcagni, quien llegó acompañado de los miembros del Colegio Técnico de Chile.

A ARGELIA

En Relaciones Exteriores se informó que el Canciller Gabriel Valdés había viajado ayer desde París a Argelia. Allí tomará parte en la reunión del "Tercer Mundo", que se iniciará hoy. Las naciones agrupadas en este "mundo" planificarán la política a seguir en la Segunda Conferencia de Comercio y Desarrollo, que ha convocado la ONU para febrero de 1968 en Nueva Delhi.

UNOS LLEGAN Y OTROS SE VAN

En la tarde de ayer, el Canciller subrogante Pedro J. Rodríguez ofreció un coctel de despedida en el Salón Rojo al Embajador de Panamá, Carlos E. Fábrega, quien regresa a su país. Al diplomático panameño le fue impuesta la Gran Cruz de la Orden al Mérito.

Y mientras un Embajador se va, otros llegan. Para el jueves está anunciado en nuestro país el nuevo representante diplomático de EE. UU., Edward Korry, y para el viernes, el de Alemania, Rudolf Salad.

¿UN MINISTRO CANDIDATO?

Muy variadas fueron las informaciones que entregó el Ministro del Interior, Bernardo Leighton. Dijo que el Presidente Frei se había reunido en la tarde con el Consejo Económico, como ya era habitual todos los lunes. También dio cuenta de la visita que le había hecho poco después del mediodía el presidente del PDC, Rafael A. Gumucio. Dijo que habían conversado sobre la reunión de la OCLA, ya que anteriormente no había tenido oportunidad de tratar privadamente este asunto.

También conversó el Ministro sobre la carta-respuesta que había dado al presidente de SNA, Hugo Zepeda. Dijo que no la daría a la publicidad, ya que el remitente no lo había hecho, pero eso sí comentó que en su respuesta había manifestado que los obreros ya habían sufrido la grave sanción de perder su empleo y que, además, esto iba acompañado de peticiones de lanzamiento, en lo que el Gobierno no estaba de acuerdo. Además, informó que la Ley de Seguridad Interior del Estado se ha aplicado a quien corresponde, por lo que no encontraba oportuno que se pida amparo, pero que tomará en cuenta las observaciones que se le han hecho.

Al Ministro se le preguntó enseguida qué informaciones tenía sobre la muerte del Che Guevara en Bolivia. Respondió que nada oficial había hasta el momento y la desaparición del guerrillero no estaba confirmada.

Finalmente se desarrolló entre el Ministro y los periodistas el siguiente diálogo:

P.— Se dice que usted sería candidato a senador...

M.— Mi nombre se ha dado muchas veces... y para muchas cosas.

P.— ¿Le gustaría ser senador?

M.— Ustedes son absurdos para preguntar, ¿creen que los políticos estamos para darnos gusto?

P.— ¿Y si le ofrecen la candidatura, la aceptaría?

M.— No sé.

P.— Pero ¿se la han ofrecido?

M.— No.

P.— ¿Ha recibido adhesiones?

M.— No.

P.— Y en caso que no fuera candidato, ¿en quién pensaría como tal?

M.— No se me ha ocurrido.

MINISTRO MOLINA CONSIDERA POLITICA DE REMUNERACIONES

La política de remuneraciones que se aplicará el próximo año será anunciada por el Ministro de Hacienda, antes de fin de mes anunció el Subsecretario de dicha Cartera, Andrés Zaldívar.

Añadió que esta materia está siendo estudiada por el Ministerio, previa consulta con el Presidente de la República, técnicos del Ministerio y personeros del Partido Demócrata Cristiano.

También se están estudiando situaciones especiales como es el caso de las Fuerzas Armadas, Correos y Telégrafos, Servicio Nacional de Salud, etc., a los que se les formulará una proposición concreta en respuesta a sus peticiones.

Señaló el Subsecretario Zaldívar que los reajustes otorgados a la Administración Pública en los tres años que lleva en el poder el actual Gobierno es totalmente positivo para los trabajadores estatales, ya que el aumento en el trienio señalado, en valores reales, es de un incremento del 40 al 45 por ciento.

En cuanto al monto del reajuste para el próximo año, señaló que nada se ha definido aún y no se puede decir si será superior al 100 por ciento sobre el alza del costo de la vida, igual o inferior.

Informó que había recibido un informe del Director General de Impuestos Internos, en el cual se rechaza la petición de una asignación especial para los inspectores de Impuestos Internos, como compensación por el hecho de que ellos tienen incompatibilidades para desempeñar otro cargo y deben dedicarse exclusivamente a sus labores inspectivas.

Señaló Zaldívar que él compartía el criterio del Director General, por cuanto los inspectores al tomar posesión de ese cargo, lo hicieron libremente y sabiendo esta incompatibilidad, que es absolutamente justa y lógica, ya que un inspector que tiene que controlar tributariamente a un empresario, no puede moralmente trabajar en una empresa privada, precisamente su especialidad como experto en impuestos y tributos.

En cuanto al presupuesto de la Universidad, manifestó que todos los años se le había otorgado más recursos que a otros sectores públicos. Que sin duda la Universidad necesitaba más aún, pero que el Estado tenía que realizar la distribución conforme a los recursos de que dispone, entre todas las reparticiones, organismos y servicios del país.

Finalmente, informó que lo había visitado el Secretario de la Embajada China Nacionalista, Franck Shang, con el cual había conversado sobre diversos aspectos de la internación legal de mercaderías que se exhiben en la Exposición de la FISA entre las cuales figuran té, losa, licores, etc.

"UFUCH" REITERA SOLIDARIDAD CON LOS MOVIMIENTOS UNIVERSITARIOS

La solidaridad con los movimientos que mantienen los alumnos de las Universidades Técnica del Estado y Federico Santa María, hizo presente la directiva de la Unión de Federaciones Universitarias de Chile —UFUCH— en reunión con personeros de los medios de información.

Después de analizar los distintos movimientos surgidos en las universidades chilenas, los dirigentes estudiantiles dieron a conocer una declaración destinada a que la opinión pública tomara conocimiento de los alcances que tienen estos movimientos.

En ella expresan que esta Federación de UFUCH se basa en que estos alumnos sustentan tesis que persiguen plasmar en hechos ideas largamente ratificadas por el movimiento estudiantil chileno, que son:

1) Democratización de la estructura del poder dentro de las Universidades, de modo que sea la comunidad académica (profesores, trabajadores y estudiantes), la que genere las autoridades que deben regir los destinos de la Universidad, con exclusión de cualquier grupo de poder extraño y que cese el que estas Casas de Estudio, con intenciones poco o nada universitarias, en perjuicio de la Universidad.

(b) La reforma universitaria integral que tiende a una organización académica, administrativa y financiera de la Universidad a fin de disponer jerárquicamente estos al respecto a la tarea que cumple su misión esencial, de modo que puedan vincularse estrechamente a las tareas de la comunidad que la sustenta, para cuyos servicios existen, y de la cual son responsables.

2.— En especial, el conflicto de la Universidad Técnica del Estado merece que se reitere la posición de UFUCH. Es inadmisible que la actual autoridad universitaria de ese plantel no escuche y acoja los anhelos de los estudiantes y de los profesores en orden a dejar la dirección universitaria en manos de hombres capaces e idóneos y que emprendan las reformas necesarias. El señor Horacio Aravena debe escuchar a la comunidad universitaria que le pide su renuncia por cuanto él representa largos años de tramitación y engaño, en que las reformas han sido sólo palabras y nunca obras de verdad, haciendo que la Universidad pierda la confianza y fe necesarias para realizar su trascendental misión.

3.— Los compañeros de la U. Técnica Federico Santa María merecen igualmente nuestro irrestricto apoyo. Sabemos que su lucha es en contra de una autoridad monárquica cuyas decisiones recaen en un Consejo Directivo que a nadie representa, salvo intereses económicos-financieros extraños a la Universidad. Todas las decisiones tomadas en este organismo que es más propio a una empresa que a una Universidad, están dirigidas para responder a las necesidades de las empresas comerciales y monopolios, y no al desarrollo social y cultural del país.

4.— Es inaceptable, y estaremos dispuestos a llegar a las últimas consecuencias por evitar la actual situación, que por un lado la autoridad universitaria recaiga en personas que valiéndose de artificios legalistas ocupan su cargo para prometer y para tramitar sin demostrar en hechos su real deseo de reforma, y que por otro, los destinos de la Universidad recaigan en albaceas o directores de empresas que han puesto a su servicio una institución universitaria violentando su auténtica misión vocación.

5.— Es necesario igualmente manifestar a la opinión pública que la solución y que en principio se ha llegado en la Universidad de Concepción constituye la concretización de los anhelos por los cuales nuestros compañeros lucharon durante largo tiempo. Creemos que ello representa un cauce concreto para iniciar las reformas necesarias, frente al cual se deberá estar atentos para evitar cualquiera tramitación o engaño.

6.— Finalmente hacemos un llamado a la opinión pública, a los estudiantes y a la autoridad universitaria correspondiente para que tomen conciencia de la grave situación universitaria.

La UFUCH estima que la presente semana constituye un plazo prudencial para la solución de los actuales conflictos, y que por lo mismo de no solucionarse, llevarán a este organismo a decretar un paro nacional universitario, el martes 17 del presente mes, en que los estudiantes nos movilizaremos para ejercer presión, de modo que nuestros compañeros logren aquello por lo cual luchan."

400.000 Kilovatios Producirá la Central Eléctrica "El Toro"

Cuatrocientos mil kilovatios, con aguas de la Laguna del Laja, ubicada a 540 metros sobre las unidades generadoras, producirá la Central 'El Toro", la que en 1973, fecha de su terminación, será la planta eléctrica más grande de Chile. Será también la primera planta con su casa de máquinas y sus tuberías de presión bajo tierra, en los faldeos cordilleranos de la provincia de Ñuble.

Su producción de energía, mediante el sistema interconectado, beneficiará la zona comprendida entre las provincias de Coquimbo y Chiloé y su impacto en la generación de energía eléctrica alcanzará a más de 40 por ciento de las cifras totales calculadas para ese año.

El presupuesto de las obras, en plena ejecución, alcanza hasta el momento a 500 millones de escudos. Las obras se financian también con préstamos que está otorgando el Gobierno de los EE.UU. a través de sus programas para 1965 y 1966, que alcanzan a 13 millones 500 mil dólares.

LOS PROYECTOS

Ochocientos trabajadores, en tres turnos que abarcan las 24 horas del día, están ejecutando esta obra, que por sus características y el lugar donde se levanta, ofrece dificultades que se están salvando mediante innovaciones de tipo técnico.

Las obras se iniciaron en 1963 y ellas comprenden, entre otras, la construcción de un túnel de presión que llevará agua a las turbinas desde la Bahía "Los Machos" con una capacidad de 90 metros cúbicos por segundo. Tendrá nueve kilómetros de largo, totalmente revestido en hormigón y hasta la fecha se han construido alrededor de 1.300 metros.

La Casa de Máquinas, que quedará bajo tierra, exigirá la excavación de 100.000 metros cúbicos en la roca. La excavación alcanzada hasta el momento totaliza casi dos mil metros cúbicos. Para fines de 1972 se calcula que dos unidades se encontrarán en condiciones de funcionar y las otras dos unidades restantes quedarán listas en abril de 1973.

Los actuales trabajos, que se están ejecutando con rapidez, serán impulsados con mayor celeridad, aún cuando quede terminada la Central Hidroeléctrica de Rapel, que se está construyendo en la provincia de Santiago.

PERSPECTIVAS

Si se calcula que el total de la potencia instalada en el país es de 840 mil K.W., incluyendo en esta cifra a Rapel y Chapiquiña, es fácil apreciar las ventajas y la importancia que tiene para el país la Central "El Toro".

La Cuenca del Bío-Bío, que incluye a las provincias de Ñuble, Concepción, Arauco, Malleco y Bío-Bío, será la más beneficiada con la Central en construcción especialmente la futura industria petroquímica que se instalará en Concepción; servirá también para la expansión de la industria del acero y para el puerto de San Vicente.

Los programas de aprovechamiento de los recursos naturales para desarrollar las fuentes de producción de energía, comprenden para 1971, la construcción de la Central "Antuco", que a través de un túnel común recibirá aguas de "El Toro" y "El Abanico", en Los Angeles.

El cuadro hidroeléctrico para la zona será completado con la Central "Colbún", actualmente en estudio, la que será construida en la parte sur de la provincia de Linares. Esta, de acuerdo con los proyectos, será la de mayor potencia de las que se han planeado para el país.

ULTIMA HORA

ESTADO DE SITIO IMPLANTO URUGUAY

MONTEVIDEO (Urgente).— (UPI).— El Poder Ejecutivo implantó anoche medidas especiales de seguridad —equivalentes a un estado de sitio atenuado— para hacer frente al clima de agitación en que se encuentra sumido el país, según se informó en la Casa de Gobierno.

La decisión se tomó tras una reunión del Consejo de Ministros de más de cuatro horas de duración, la que además provocó una crisis de gabinete, cuando cuatro Secretarios de Estado anunciaron que renunciaban y abandonaban la sesión.

El Ministro de Hacienda, Amílcar Vasconcellos, uno de los renunciantes, informó a la prensa, cuando se retiraba de la Casa de Gobierno, que dimitía por estar en desacuerdo con la implantación de medidas de seguridad

¡Se Busca una Reina!

VIOLETA A. IZQUIERDO ARTIGA, ESTUDIANTE UTE, ANHELA SER LA "MISS ELISABETH STEWART"

Es la vigesimoséptima inscrita en el certamen organizado por "ROSE MARIE REID" y LA NACION, que busca Reinas de la Hermosura chilena y hacerlas viajar con vacaciones de ensueños a Miami, EE. UU.; Buenos Aires —Argentina— y Arica, la fascinante ciudad nortina.— Millones de pesos en regalos útiles —radios, lavadoras, frigidaire, jugueras, tocadiscos, vestuario— esperan a las finalistas de este sensacional concurso en que la ganadora irá a gozar y no a rivalizar en belleza con nadie.— ¿Conoce el traje de baño "Elisabeth Stewart", confeccionado con la revolucionaria fibra "Lycra" por Industrias Textiles REVLON?— Búsquelo, y en sus manos, primero, y en su cuerpo, después, tendrá algo jamás visto antes.

VIOLETA ANDREA IZQUIERDO ARTIGA, 23 años, con 1.60 de estatura y 54 kilógramos de peso, es una buenamozza estudiante de Publicidad en la Universidad Técnica del Estado, inscrita en el vigesimoséptimo lugar entre las postulantes a representar a la más bella de Chile con el título de "MISS ELISABETH STEWART" en las playas y lugares turísticos de Miami, Estados Unidos de América, sin costo alguno, en el certamen convocado por "ROSE MARIE REID", y LA NACION. La Reina de la simpatía y garbo de la mujer chilena irá a disfrutar de unas vacaciones inolvidables, hospedada en hotel de lujo, luciendo con gracia la elegancia de los diseños "Rose Marie Reid", que en Chile confecciona en forma exclusiva Industrias Textiles REVLON. Y en las playas de Miami, cuando acuda a deleitarse con las tibias aguas del Atlántico, la Reina sorprenderá con su traje-baño "Elisabeth Stewart", confeccionado con la fibra "Lycra", la revolución en tejido nylon por las virtudes que otorga a la textura. Elasticidad sedosa, firmeza acerada que concede un modelaje escultural a la anatomía femenina, y ofreciendo a la vista, a más de sus atractivos colores, la grata impresión de hallarse siempre como recién puesto.

Las finalistas del concurso ¡Se Busca una Reina! tendrán oportunidades similares a la triunfadora de gozar unas vacaciones de ensueños, en lugares como Buenos Aires —Argentina—, o la nortina ciudad de Arica, un mundo fascinante por su clima de eterna primavera, y sus puntos turísticos de carácter histórico.

ATENCION DAMAS DE PROVINCIAS

Las damas de provincias basta que escriban una carta a "Se busca una Reina", diario LA NACION, Casilla 81-D, Santiago, más la fotografía con los datos señalados en las bases para quedar igualmente inscritas en este sencillo certamen de "ROSE MARIE RIED" y LA NACION, como homenaje a la belleza y garbo de la mujer chilena.

Si tiene alguna duda, amiga de provincias, escríbenos y le daremos respuesta en estas mismas crónicas diarias.

¿COMO CONCURSAR?

En diarias crónicas entregaremos las condiciones básicas a que se sujetará este concurso nacional a que convocan el traje de baño ELISABETH STEWART, dentro de la línea "Rose Marie Ried" fabricación exclusiva en Chile de industrias Textiles REVLON S.A. y el diario LA NACION.

1.o) Podrán participar en el certamen "MISS ELISABETH STEWART" la mujer chilena o extranjera residente en Chile, sin limitación de edad o estado civil.

2.o) Las postulantes podrán inscribirse mediante cupones que publicará diariamente LA NACION. Cada cupón tiene un valor de CIEN puntos.

3.o) Las treinta (30) primeras damas que se inscriban recibirán un abono inmediato de LA NACION de una cuota de 5 mil votos, que les serán computados de inmediato.

El plazo de inscripciones será clausurado junto con la publicación del tercer escrutinio.

El primer escrutinio tendrá lugar el 25 de octubre; el segundo, el 4 de noviembre, y el tercero y final, el 23 de diciembre próximo.

4.o) El Jurado del Concurso "MISS ELISABETH STEWART" estará integrado por un representante de LA NACION, uno de Industrias Textiles REVLON S.A. y personalidades elegidas de común acuerdo por los patrocinantes.

5.o) Las candidatas deberán remitir dos fotografías tamaño 18 por 12 centímetros —una de cuerpo entero y otra de su rostro solamente— con los siguientes datos personales, obligatoriamente, incluyendo cupones del concurso, edad, estatura, medidas, peso físico, profesión o actividad.

No podrán inscribirse en este certamen "MISS ELISABETH STEWART" las damas que hayan sido triunfadoras o finalistas de algún concurso similar.

Las postulantes de provincias deberán dirigir su correspondencia a la Casilla 81-D, Santiago, LA NACION. Las residentes en Santiago podrán hacerlo por la vía postal o personalmente en calle Agustinas N.o 1269, primer piso, en horas de oficina.

6.o) El certamen será clausurado el 23 de diciembre de 1967 y la entrega de premios a las vencedoras tendrá lugar el día 1.o de enero de 1968, y serán presentadas en el Canal 9 de Televisión de la Universidad de Chile.

7.o) La recompensa principal del Concurso "MISS ELISABETH STEWART", reservada a la candidata que obtenga el primer lugar, consistirá en dos pasajes —ida y retorno— a Miami, Estados Unidos, por vía aérea, para dos personas. Además, las ocupantes del segundo y tercer lugares se harán acreedoras a dos pasajes, por vía aérea —ida y vuelta— a Buenos Aires, Argentina, y a la turística ciudad de Arica respectivamente.

Las tres vencedoras y el resto de las finalistas recibirán televisores, lavadoras, jugueras, pick ups, radios, enceradoras, vestuarios completos etc.

El alojamiento de las elegidas será en hoteles de primera clase en los respectivos puntos de destino y, por supuesto, absolutamente gratis.

VIOLETA ANDREA IZQUIERDO ARTIGA, estudiante de Publicidad en la Universidad Técnica del Estado, 23 años, 1.60 de altura, y 54 kilógramos de peso, es la vigesimoséptima aspirante al título de "MISS ELISABETH STEWART", en el certamen organizado por "ROSE MARIE REID" y LA NACION, y que tiene como recompensa millonarios regalos útiles para el hogar, vestuario, diseños "Rose Marie Reid", símbolo de elegancia y, además, dos pasajes gratis a Miami, EE. UU., por vía aérea y permanencia sin costo alojada en hotel de lujo. "MISS ELISABETH STEWART" no viajará a dirimir supremacía en belleza, irá a exhibir la suya en representación de la mujer chilena en las playas norteamericanas, luciendo el sensacional traje-baño "Elisabeth Stewart", el único traje confeccionado con la revolucionaria fibra nylon "Lycra", que realza las formas femeninas.

PROGRAMAS DE TV

Industrias Textiles REVLON y su revolucionario traje de baño ELISABETH STEWART entregarán informaciones en varios programas de televisión.

Los lunes, a las 20 horas, en el Hit Parade del Canal 9 de la Universidad de Chile. Los miércoles, a las 19.30 horas, en el Canal 13 de la Universidad Católica, programa "LA HECHIZADA".

Por su parte, Alejandro Michel Talento animará, dentro del Gran Sábado Gran, Canal 9, el espacio "¡Atención, se busca una Reina!". Este mismo programa irá por Canal 8, de Valparaíso, a partir de las 20 horas, todos los jueves.

FALLECIO... (De la 1a. Rág.)

Maurois es Doctor Honoris Causa de Oxford (Inglaterra), Edimburgo y St-Andrews (Escocia), Princeton (USA) y San Marcos (Perú), y entre otras condecoraciones ostenta la Military Cross y la Gran Cruz de la Legión de Honor Francesa.

PARIS, 9 (EFE).— Los restos mortales de André Maurois, fallecido a primeras horas de hoy, en una clínica de Neuilly, han sido trasladados a su domicilio, un lujoso inmueble en el 86 de la Avenue Maurice Barrés, en Neuilly sur Seine, zona residencial de París.

Henry Troyat, Marcel Achad y Marcel Pagnol, entre otros colegas del académico fallecido, han desfilado por la capilla ardiente, manifestando su condolencia a la viuda del escritor.

En su villa de Saint-Tropez, el cineasta y académico francés René Clair, que se enterró del óbito de su amigo y colega, ha manifestado que se trata únicamente del escritor más universal y el mejor biógrafo de nuestro tiempo, sino que se trata también de un hombre extraordinario por su comprensión, bondad y simpatía".

André Maurois era una de las personalidades más destacadas del mundo de las letras. Desde 1938 ocupaba su sillón en la Academia Francesa, en la que era uno de los miembros más antiguos.

Maurois nació en Elbeuf (Seine Maritime) el 28 de julio de 1885, y fue inscrito en el Registro Civil con el apellido familiar Herzog, para más tarde, cambiar su nombre Emile y su apellido Herzog por el que lo ha hecho celebre en la literatura, Andre Maurois.

En el transcurso de la guerra del 14, fue oficial de enlace agregado al Ejército británico, escribiendo entonces sus primeras obras con los títulos "Los silencios del coronel Bramble" y "El discurso del doctor O'Grady" "Bernard Chesnay", "Le Cercle de la famille" y "Climats", la más famosa de sus obras.

Más tarde Maurois conoció la fama con las biografías noveladas de Byron, Disraeli, Lyentey, Chateaubriand, así como sendas historias de Inglaterra y los Estados Unidos.

Posteriormente Maurois realiza distintos ensayos psicológicos, bajo el título de "Dialogues sur le Commandement", "Mes songes que voici" y, últimamente, su "Cours de Bonheur Conjugal".

En 1958 fue elegido miembro de la Academia Francesa, y en 1939, de nuevo prestó sus servicios como oficial de enlace para tras una estancia en el norte de Africa marchar en 1944, a los Estados Unidos, en donde hasta 1946 fue profesor de Literatura Francesa en la Universidad de Kansas.

AGUA...

(DE LA PRIMERA PAGINA)

adelanto el desarrollo de las obras a parejas con el aumento de la población.

CAMPAÑA DE PROMOCION

Dentro de este plan también se establece una campaña de promoción. Tendrá alcance nacional y se preocupará de fomentar la utilización de los servicios de agua potable a través de conexiones domiciliarias y medidores. Por espacio de largos años, en diversos pueblos y localidades menores, sus habitantes se han servido de pozos y vertientes para satisfacer las necesidades de agua potable, con el consiguiente riesgo para la salud, especialmente para los menores de edad.

UN EJEMPLO

Pomaire, el pintoresco pueblo de los cacharros de greda, es uno de los conglomerados que tendrán agua por primera vez gracias a este programa. Sus tres mil habitantes sólo conocen las norias que en la mayor parte no entregan el agua de calidad suficiente para las comidas. Es así, por ejemplo, que para hacer las dietas a los niños y cocinar, se trae el agua en chuico desde Melipilla. "Pagamos sólo el pasaje correspondeinte", dice una dueña de casa.

Los trabajos en Pomaire están muy avanzados y ya se terminó con la construcción de los pozos que tienen una profundidad de 70 metros. Hace dos meses se iniciaron las obras de colocación de tubos y, en consecuencia, se espera que antes de fin de año, el pueblo de Pomaire tendrá agua potable por primera vez en su historia.

LOS BENEFICIADOS

Entre las ciudades que se benefician con este proyecto se cuentan numerosas capitales de provincias, que son: Antofagasta, Copiapó, La Serena, y Coquimbo, San Felipe, Valparaíso y Viña del Mar, Rancagua, Curicó, Talca, Cauquenes, Chillán, Los Angeles, Temuco, Valdivia, Puerto Montt y Punta Arenas.

Las ciudades menores son trece: Tocopilla, Taltal, Vallenar, Illapel, Los Andes y San Esteban, Calera, Melipilla, Santa Cruz y Palmilla, Constitución, Parral, San Carlos, Penco y Coyhaique.

Las obras de ampliación en las ciudades mayores y medianas beneficiarán a 1.500.000 habitantes, que verán mejorados los caudales de abastecimiento y ampliadas las redes hacia los sectores sin abastecimientos surgidos como consecuencia del crecimiento vegetativo de la población, que en las grandes ciudades chilenas ha sido extraordinario en los últimos 10 años.

Por otra parte, once pueblos menores, con un total de 23.000 habitantes, que viven de aguas de norias u otras fuentes rudimentarias, contarán con servicio de agua potable por primera vez. Estos pueblos son: Nogales, Isla de Maipo, Valdivia de Paine, Pomaire, Lo Miranda, Romeral, El Carmen, Lumaco, Los Alamos, Vilcún y Futrono.

SEÑORA... NO TRABAJE DE MAS, NO PERMITA QUE EL POLVO DE LA CALLE LE ENSUCIE SU CASA

Un aspecto de la calle Alsino, de la Comuna de Quinta Normal, donde en una fecha próxima la Junta de Vecinos se inscribirá para colocar pastelones de concreto prefabricados. En el grabado: vemos a la señora Elisabeth Reyes y sus hijos tratando de limpiar el polvo de la acera frente a su hogar.

RECOMIENDELE a su marido que coloque por el sistema de AUTOCONSTRUCCION los pastelones de concreto prefabricados. El resultado será: cómodas aceras y sus hijos no absorberán el polvo desagradable que levanta el viento primaveral. Su hogar así quedará limpio y acogedor.

INSCRIBA HOY a su JUNTA DE VECINOS en la DIRECCION DE PAVIMENTACION URBANA, Moneda N.o 723, quinto piso, Departamento de Estudios, donde recibirá ayuda técnica y económica.

La Plaza de la Comuna de El Monte, donde ya se empezaron a colocar los pastelones prefabricados, que contribuyen a darle un atrayente aspecto. En el grabado aparece el Alcalde de El Monte, don Ramón Moya, que se pasea contento del trabajo hecho por PAVIMENTACION URBANA, y un grupo de niños de la populosa Comuna aprovechando el buen pavimento para sus juegos. NO DEJE PASAR LA OCASION que le otorga el Gobierno a la Comunidad Organizada e inscriba a su JUNTA DE VECINOS.

ONCE PREMIOS OBTUVO EL GANADO HEREFORD DE LA HACIENDA LO AGUIRRE

Cuatro Primeros Premios obtuvo la Hacienda Lo Aguirre, de propiedad de Santiago Mining Company, en la Exposición del Parque Cerrillos. La vista muestra a los ejemplares ganadores, de ganado Hereford, en el que aquella Hacienda se ha especializado logrando un alto nivel de calidad.

El Criadero de Ganado Hereford, de la Hacienda Lo Aguirre, que posee la Santiago Mining Company, obtuvo un total de 11 premios en 17 ejemplares que presento en la actual Exposición.

Este plantel de la Santiago Mining Company se significó, hace ya 10 años, como promotor de la crianza de Hereford en Chile, atendiendo las cualidades de doble propósito que tiene esta raza y la extraordinaria calidad de la carne que proporciona.

El número de criaderos Hereford, que desde entonces han venido compitiendo en las sucesivas exposiciones, demuestra el acierto de la referida iniciativa.

El conjunto presentado por la Hacienda Lo Aguirre este año, acusa notables condiciones, en cuanto al desarrollo de los ejemplares y sus líneas características, así como en lo que se refiere a la homogeneidad del conjunto.

Como dejamos dicho, sobre un total de 17 animales, 11 de ellos merecieron recompensas, incluyendo, entre estos últimos, 4 Primeros Premios y 4 Segundos Premios.

Los ejemplares seleccionados por el jurado argentino señor Duggan fueron los siguientes:

TOROS DE 6 A 12 MESES: IRAPUATO, por Campbell Creek Silver Lad 08v. y Elze. INCONTENIBLE, por Achilles y Bathsheba.

TOROS DE 25 A 30 MESES: HONGO, por Evans y Emma. HUACHUN, por Bru[illegible] Altea.

HANOI, por Evans [illegible]

TOROS DE 36 A 40 [illegible] KALWOOD LIONEL [illegible] V., por Kalwood [illegible] 29p. y Kalwood Royal [illegible]

CAMPBELL CREE[illegible] VES LAD 08V., por S[illegible] minó Lad 35p. y [illegible] Creek Jr. Lady 9v.

TOROS DE MAS [illegible] MESES: ALMA DOWNS [illegible] por Bexley Jubilan[illegible] Alma Downs Marita[illegible]

EVANS, por Brumm[illegible] vill Zoica 75.

VACAS DE 6 A 12 [illegible] ILUSIONADA, por [illegible] Lionheart 18V. y Pa[illegible]

INTRUSA, por [illegible] Creek Silves Lad 09V. [illegible] risca.

CONCURSO PARA SOBRECARGOS

REQUISITOS:

a) Nacionalidad chilena.
b) Ser soltero.
c) Dominio del idioma inglés.
d) 5º Año de Humanidades rendido o estudios equivalentes.
e) Edad mínima 21 años, máxima 28 años.
f) Estatura mínima 1,68 metros, máxima 1,85 metros.
g) Peso mínimo 60 Kg. máximo 85 Kg. (según estatura).
h) No usar lentes ópticos.
i) Buena presencia.
j) Salud compatible con el servicio.
k) Ser aprobado en el examen de admisión.

Los interesados, que cumplan con los requisitos, deberán retirar el formulario informativo del Concurso en las Oficinas de LAN-CHILE en: Alameda 1146 - 3er. piso, Teatinos esq. Compañía y Agustinas esq. Morandé.

Los antecedentes se recibirán hasta el 13 de Octubre en el Departamento del Personal (Edificio Principal de LAN-CHILE en Los Cerrillos).

CONCURSO PARA AUXILIARES DE VUELO

REQUISITOS:

a) Nacionalidad chilena.
b) Edad: mayor de 21 años y menor de 29 años.
c) Perfecto dominio del idioma inglés.
d) Muy buena presencia.
e) Soltera.
f) Perfecta salud.
g) No usar lentes ópticos.
h) Estatura: 1,60 metros a 1,74 metros.
i) Quinto Año de Humanidades o estudios equivalentes.
j) Peso más de 51 Kgs. y menos de 65 Kgs. (según estatura)
k) Ser aprobada en el examen de admisión.

Las interesadas, que cumplan con los requisitos, deberán retirar el formulario informativo del Concurso en las Oficinas de LAN-CHILE en Alameda 1146 - 3er. piso; Teatinos esq. Compañía y Agustinas esq. Morandé.

Los antecedentes se recibirán hasta el 13 de Octubre en el Departamento del Personal (Edificio Principal de LAN-CHILE en Los Cerrillos)

LAN

LA LINEA AEREA INTERNACIONAL DE CHILE

CAJA DE AHORROS DE EMPLEADOS PUBLICOS

— Avenida Bulnes 176 —

En conformidad con el artículo 39 de los Estatutos, y con lo resuelto por el Honorable Consejo, se convoca a elecciones para llenar seis vacantes para consejeros.

El secretario de la Comisión recibirá las proposiciones de candidatos en las Oficinas de la Caja desde el 14 al 31 del presente. Horario: de 14 a 17 horas. Sábados, de 10 a 12 horas.

La proposición de candidatos será unipersonal y contendrá: a) Nombre, apellidos y firma del candidato; b) Certificado que acredite su calidad de empleado o jubilado, sea pensionado o montepiado, y c) Lista de los proponentes con el nombre y apellidos, indicación de la Institución por la cual imponen y su firma.

Pueden optar a estas vacantes los imponentes que tengan cinco años de antigüedad como tales y un saldo en su cuenta de ahorros no inferior a Eº 523,54 al 31 de diciembre de 1966, y que sean propuestos por doscientos imponentes con derecho a voto.

Entre los días 2 y 8 de noviembre próximo la Comisión calificará las proposiciones. Publicará la lista de candidatos en el diario "El Mercurio", de Santiago, el día 10 del mismo mes.

Es imponente con derecho a voto y hábil para proponer candidatos aquel que tenga una antigüedad mínima de dos años al 28 de noviembre de 1967 y acredite tener al 31 de diciembre de 1966 un saldo en su cuenta de ahorros superior a Eº 130,88.

Cada imponente votará personalmente por un solo candidato, mediante el sobre y cédula que proporcionará la Comisión.

En la ciudad de Santiago las votaciones se practicarán en las oficinas de la Caja desde el 11 al 28 de noviembre. Horario: de 10 a 12 horas y de 16 a 19 horas. Sábados: de 10 a 12 horas.

Al publicarse la lista de candidatos se comunicará el lugar, horario y procedimientos de las votaciones de los imponentes de fuera de Santiago.

El Reglamento de Elecciones puede solicitarse en la Secretaría de la Caja.

ANTONIO IBAÑEZ PINO,
Presidente de la Comisión de Elecciones.
Inspector de Servicios de la Contraloría General de la República.
BRUNO KLAUE FUSCHLOCHER,
Capitán de Navío.
Jefe del Departamento de Bienestar Social de la Armada.
ORLANDO JORQUERA BRAVO,
Coronel de Ejército.
Jefe del Departamento de Bienestar Social de la Armada.
JORGE RODRIGUEZ SALAS,
Secretario.

SANTIAGO, octubre 9 de 1967.

CAJA DE CREDITO POPULAR

San Pablo 2461-2471

HOY, de 9 horas adelante

GRAN REMATE DE OBJETOS VARIOS

de las Sucursales N.os 4 y 6

PRESTAMOS CONCEDIDOS EN FEBRERO DE 1967, CON VENCIMIENTO EN AGOSTO DE 1967

Numeración: Pólizas N.os 351.657 hasta 353.621, Suc. N.o 4.
Numeración: Pólizas N.os 319.519 hasta 321.818, Suc. N.o 6.
HAY: Cristalería, porcelanas, plaqués, radios, lapiceros, máquinas de coser, de escribir, de moler carne, fotográficas; jugueras, prismáticos, lozas, servicios, baterías de cocina, etc.

Pago al contado. Entrega al término del remate.

Ministerio de la Vivienda y Urbanismo

CORPORACION DE MEJORAMIENTO URBANO

Se solicitan propuestas para la reparación, [illegible]ficación y ampliación de un camino de 460 metros [illegible] longitud en el Parque Metropolitano de Santiago.

Bases, especificaciones y planos se entregarán a los proponentes en el Sub-Departamento de Terrenos, [illegible] Prat 48, 6.o piso, desde el lunes 9 de octubre.

Las propuestas se abrirán en la Vicepresidencia [illegible] la Institución, Serrano 45, 1er. piso, el lunes 16 de octubre, a las 16 horas.

VICEPRESIDENTE EJECUTIVO

PATRICIA NERCELLES NAVARRETE, alumna de la Escuela Nº 27 de Niñas, que fue elegida Reina de las Fiestas Primaverales, que ha organizado el Centro de Padres de ese plantel, para reunir fondos para sus actividades sociales y educativas. La reina será coronada mañana, a las 20 hrs., en un acto que se efectuará en el local de la Escuela.

DIA DE LA RAZA EN LA CISTERNA

La populosa comuna de La Cisterna se asocia también a la celebración del Día de la Raza con un nutrido programa de alta calidad artística. Para esta noche se anuncia la actuación de la Orquesta Filarmónica de la Municipalidad de Santiago, que dirige Tito Ledermann, y del Conjunto de Danzas y Bailes de la Universidad Técnica del Norte.

El Alcalde de La Cisterna, Carlosc Pereira, pronunciará un discurso de inauguración, alusivo a la conmemoración del Día de la Raza. Luego, a las 20 horas, la Filarmónica ofrecerá un recital con obras de Wagner, Tschaikovsky, Brahams, Strauss y el chileno Enrique Soro. A las 21.30 horas, una actuación especial del Conjunto de Danzas y Bailes de la Universidad Técnica del Norte. Este festival se realizará en el paradero 24 de la Gran Avenida.

La programación continuará en el curso de la semana con ramadas, fondas, stands, tómbolas en el Estadio Municipal, y el "18 Chico", que se celebra por primera vez en la comuna.

CONJUNTOS ARTISTICOS DE POBLACIONES EN FESTIVAL FOLKLORICO Y DE TEATRO

Ayer se dio comienzo al Festival Folklórico y de Teatro organizado por los Centros de Madres asesorados por la Dirección de Asistencia Social, en el local del Hogar Taller "Pedro Aguirre Cerda".

El acto de inauguración contó con la presencia de Laura Vergara Santa Cruz, Directora de Asistencia Social; Carlos Jorquera, secretario general del mismo Servicio; representantes de la Central Nacional de Pobladores y de todos los Centros de Madres —alrededor de 700— que asesora Asistencia Social.

La Dirección de Asistencia Social, a fin de dar opción a los conjuntos artísticos que existen en las poblaciones, y que son desconocidos, es que ha patrocinado este Festival, que comenzó ayer y que finaliza mañana en la tarde, con entrega de premios a los conjuntos ganadores, actuación de éstos y la inauguración de un local de ventas de los trabajos que elaboran los Centros de Madres, Diprocen.

Cada Centro de Madres tuvo opción a inscribir los números artísticos de aficionados, tanto en folklore como en Teatro, que existen en sus respectivas bases, de los cuales se preseleccionaron 11 conjuntos que actuaron ayer, y que seguirán haciéndolo hoy en la tarde.

El Jurado que determinará cuáles son las tres mejores presentaciones está formado por presidentas de Centros de Madres que no presentaron números, un representante de CENAPO, Hernán Villegas, y Silvio Ceballo, Director de Orquesta.

ACTIVIDADES DE LOS JOVENES DE SAN MIGUEL

Un baile comunitario realizaron los socios del Club Juvenil "Nuevos Horizontes", de la población Nueva Esmeralda, en San Miguel, con el fin de reunir fondos para financiar actividades comunitarias de adelanto para su organización y los vecinos en general.

"Los proyectos son muchos, explicó Alan Valenzuela, presidente de la nueva organización, creada hace algunas semanas. Iniciamos ya nuestras actividades con asesoría de teatro, solicitadas por nosotros a un Departamento de Arte y Cultura de Promoción Popular". Agregó que hasta la creación de este Club, las actividades de la gente joven se efectuaron en forma independiente. "Organizados —señaló—, podremos realizar más amplias y productivas actividades de trabajo, y superación integral.

Los socios están participando de un ciclo de charlas. Los temas, entre otros son: Psicología del Joven y la Niña, Problemática del Joven, Educación Sexual. El Joven ante el amor sentido de la Organización Juvenil.

AGRUPACION DE JUNTAS DE VECINOS DE PEÑALOLEN

Para revisar y aprobar los estatutos que reglamentarán las organizaciones vecinales de Peñalolén se reunirán esta tarde, a las 20 horas, dirigentes de las nueve poblaciones afiliadas a la Agrupación General de Juntas de Vecinos del Sector. Una vez aprobados estos estatutos, los abogados del Departamento Jurídico de Promoción Popular iniciarán la tramitación paralela y simultánea de la personalidad jurídica para las organizaciones que aún no tienen.

La existencia legal de la Agrupación que representa a 40 mil pobladores está condicionada a que cada una de las organizaciones afiliadas cuenten con personalidad jurídica.

Desde hace dos años, las organizaciones vecinales del sector acordaron unirse en una Agrupación, desde donde han lanzado una agitada campaña comunitaria aportando y solicitando esfuerzos estatales y privados para solucionar graves problemas como falta de locomoción, calles intransitables, agua potable, luz, etc. El Departamento Jurídico de Promoción Popular ha tomado a su cargo los problemas vitales de estos núcleos habitacionales, combatiendo con decisión a los "loteadores brujos".

A petición de los vecinos que desean vida legal para sus organizaciones, ya han conseguido que las poblaciones Peñalolén y San Judas Tadeo cuenten con personalidad jurídica. En trámite se encuentran las de El Regreso y Presidente Jorge Alessandri, y, desde hoy, los tres sectores de Nueva Palena, San Roque y 18 de Septiembre.

CAJA DE CREDITO POPULAR
Oficina Matriz, San Pablo N.o 1130

MAÑANA, de 9 adelante

GRAN REMATE DE ROPA

PRESTAMOS CONCEDIDOS EN FEBRERO DE 1967, CON VENCIMIENTO EN AGOSTO DE 1967
POLIZAS N.o 642.603 HASTA 648.643

HAY: Cortes de género de seda y algodón, casimires, ternos nuevos y usados, zapatos de hombre, frazadas, camisas, sábanas, etc.
EXHIBICION HOY: de 8.30 a 13.30 horas.
HOY NO SE ACEPTAN RENOVACIONES, SOLO RESCATES.

A raíz de la expulsión de destacados dirigentes del gremio de la Salud, hecho producido en la última Conferencia convocada por la FENATS, el presidente honorario del gremio, Nazario Salinas López, ha hecho un llamado de unidad nacional a todos los trabajadores hospitalarios. En el grabado: Nazario Salinas, recibe las expresiones de varios dirigentes del organismo gremial de la Salud.

ORGANIZACION UNICA DEL COMERCIO DETALLISTA

En una amplia reunión de todas las instituciones afiliadas al gremio del Comercio Detallista de la provincia de Santiago, quedó elegida la directiva de la Federación Provincial para el período 1967-1968, recayendo estas designaciones en personeros de vegas y mercados, de la Unión de Detallistas, de la Asociación de Comerciantes de Quinta Normal, del Sindicato de Librerías, del Sindicato de Comerciantes de Las Barrancas, y de Librerías de la capital. La conformación de la mesa directiva es la siguiente:

Presidente, Sergio Silva Gatica; vicepresidente, Guillermo Montenegro Ojeda; secretario general, Carlos Castillo Tapia; tesorero, Hans Eckhardt Brechu; secretario de organización, Enrique Chosch Suassimann; secretario de relaciones, Orlando Cáceres Meza; directores, Miguel Leiva Pastene, Luis Iribarra Iribarra, Tomás Villanueva y Rodrigo Roa.

LABOR GREMIAL

De inmediato, esta directiva dio comienzo a un serie de actividades, conjuntamente con los personeros máximos del Comercio, que integran la directiva de la Confederación Nacional, abocándose al estudio de diversos problemas que afectan al gremio, tales como la jornada única, labor de inspección de DIRINCO, de Sanidad e inspectores municipales, acción que no en todos los casos cumple con la finalidad para la cual fue creado el sistema.

Dadas estas razones, los comerciantes detallistas han insistido en la implantación del Registro de Comercio, con lo cual se evitarán una serie de anomalías que perjudican, precisamente, a los comerciantes que cumplen con todos los requisitos legales y tributarios. Para ello, han sostenido conversaciones con el Ministro de Economía y diversos parlamentarios, lográndose un pronunciamiento favorable, a objeto de que en el próximo período de Legislatura Extraordinaria quede el proyecto en cuestión aprobado, dando término a los temores de los comerciantes establecidos, en cuanto a la mala aplicación de sanciones que no corresponden.

COMERCIO ORGANIZADO

Actualmente se encuentran afiliadas a la Federación Provincial del Comercio Detallista, la Federación de Vegas y Mercados, la Cámara de Comercio Minorista de Santiago y de San Antonio, las Asociaciones de Comerciantes de Quinta Normal, Las Barrancas y Puente Alto, Asociación del Calzado, los Sindicatos de Fuentes de Soda y de Librerías, la Unión de Detallistas de La Reina y Ñuñoa.

Todas estas instituciones hacen un llamado a las organizaciones congéneres que actualmente se encuentran al margen de esta Federación para lograr una integral unidad.

Trabajadores de la Salud Plantean Unidad Gremial

Una seria división gremial se ha producido en el gremio de Trabajadores del Servicio Nacional de Salud, a raíz de los incidentes producidos durante la realización de la conferencia convocada por la Federación Nacional de Trabajadores de la Salud (FENATS), los días 6, 7 y 8 del presente mes.

La trizadura del gremio fue el resultado de la expulsión de destacados dirigentes y fundadores de la organización de trabajadores hospitalarios, tales como Luis Esoinoza y Adolfo Zamorano, del Hospital San Borja; Alamiro Toledo y Estanislao Michel, de la Casa Nacional del Niño; Octavio Sánchez y Manuel Segura, del Cementerio General. Todos ellos se vieron afectados por esta drástica medida, por el solo hecho de plantear la unidad gremial sin obedecer a consignas políticas.

Ante la grave situación que afectaba a todo el gremio hospitalario, el Vicepresidente de la FENATS, Luis Freire, se retiró de la Conferencia acompañado de más de 70 delegados de todo el país.

NAZARIO SALINAS

Inmediatamente que hubo trascendido el incidente antes señalado, LA NACION entrevistó al señor Nazario Salinas López, uno de los pioneros de la unidad gremial entre los Trabajadores de la Salud, con el objeto de lograr su opinión al respecto de este suceso.

"Lamento que se hubiese dividido esta Conferencia, en donde se analizaba el problema económico de más de 40 mil funcionarios de la Salud —comenzó diciendo el dirigente. "Esta actitud la considero dolorosa, toda vez que fui el autor material de la unidad total del gremio en el año 1960, cuando existían tres organizaciones que eran dirigidas por el compañero Freire, Angel Leiva y Omar Venegas, respectivamente. Como fundador de la organización gremial de la ex Beneficencia Pública en el año 1928, considero que por encima de la política y los problemas personales debía primar la razón gremial; por esta razón me retiré de las actividades sindicales en la Salud, dejando el paso directivo de la Federación, al compañero Luis Freire, pasando a ser un disciplinado soldado de la causa gremial".

"Pero en 1965 —prosigue Salinas— asumió la directiva nacional, un señor Merino, al que jamás se le vio actuar en las bases gremiales de la Salud, y sólo figuraba en maquinaciones políticas. Resultado de su gestión directiva, es el total fracaso de las luchas reivindicativas de los hospitalarios, las que culminan ahora, con su dictatorial disposición de expulsar en esta última conferencia, a destacados dirigentes y fundadores de la organización".

"La expulsión de dichos compañeros —agrega Salinas— se debe a que actuaban en defensa de compañeros que no querían figurar en función de una razón política, pues, es conveniente que la opinión pública sepa que el señor Merino, es el menos interesado en la solución de los problemas gremiales de acuerdo a consignas políticas que obedece ciegamente. Ejemplo de lo recién dicho, es la actitud de dictador que asumió Merino al no permitir siquiera que los compañeros expulsados fueran juzgados por el Tribunal de Disciplina".

"Frente a lo anterior —concluye Nazario Salinas—, quiero agradecer públicamente al compañero Luis Freire y los otros 70 delegados, por su valiente actitud de retirarse de la Conferencia, por no estar de acuerdo con la equivocada dictadura de Merino; y en calidad de presidente honorario de la FENATS, llamo a todos los compañeros hospitalarios de Chile a participar en un movimiento unitario, donde participen las bases independientes y la Federación "Luis A. Becerra".

Materias de interés profesional estudia gremio de contadores

La Asociación Provincial de Santiago, de la Sociedad Nacional de Contadores, en su interés de mantener permanente información de diversos temas y tópicos de actualidad profesional, ha dispuesto para esta semana dictar una charla sobre el interesante tema "El seguro privado en Chile, su divulgación y tratamiento contable".

Esta materia, será expuesta mañana, a las 19 horas, en la Casa del Contador, ubicada en calle Dieciocho N.o 121.

Actuará como relator el contador general, Enrique Cancino Astudillo, quien desempeña el cargo de contador y subgerente administrativo de la American Foreign Insurance Association y es, además, secretario del Consejo Provincial de Santiago de la Sociedad Nacional de Contadores.

Comerciantes de Providencia organizan sindicato

En una asamblea general que se llevará a efecto hoy a las 19.30 horas en el Restaurante Las Cenizas, Providencia esq. Tobalaba, nacerá a la vida legal el Sindicato Profesional de Comerciantes de Providencia y Las Condes.

Se nos ha encargado encarecer la asistencia de todos los comerciantes de esas comunas, ya que a esta asamblea constitutiva asistirán autoridades del Trabajo.

Los comerciantes organizadores de este Sindicato ven el creciente entusiasmo de los comerciantes por agruparse en este Sindicato, que tiene el único objeto de la unión gremial de los comerciantes para su asistencia legal y profesional.

MINISTERIO DE LA VIVIENDA Y URBANISMO

CORHABIT

AUTOCONSTRUCCION

Se solicitan Propuestas Públicas (N.o 33/67) para la provisión de diferentes materiales destinados a la Población PLAYA BRAVA, de Iquique, conforme al siguiente detalle:

1.200 M3. áridos.
145.000 Bloques.
19.000 Kilos fierro redondo.
650 Puertas y ventanas con marcos (metal y madera).
8.700 Planchas aislantes.
Pinturas — Clavos — Maderas — Quincallería — Pernos — Tornillos — Masilla — Cal — etc.

FECHA DE APERTURA: Se efectuará el día 20 de octubre de 1967, a las 15 horas, simultáneamente, en:

SANTIAGO: Sub Depto. Autoconstrucción, Sección Estudios y Propuestas, calle Serrano N.o 89, 2.o piso, interior.

IQUIQUE: Oficina Local, calle Aníbal Pinto esq. Tarapacá.

ENTREGA DE ANTECEDENTES: Desde el día 10 de octubre de 1967, en las Oficinas mencionadas.

VICEPRESIDENTE EJECUTIVO

MINISTERIO DE OBRAS PUBLICAS

DIRECCION GENERAL DE OBRAS PUBLICAS

Ampliación de Alcantarillado

Llámase a Inscripción en el REGISTRO ESPECIAL DE CONTRATISTAS a los interesados en presentarse a la licitación de ALCANTARILLADO DE TEMUCO A PUEBLO NUEVO Y SANTA ROSA, PRIMERA ETAPA, Colectores I - II - III y Emisario.
PROYECTO Nº 5786.
Presupuesto oficial aproximado: Eº 2.650.000.—
BASES PARA ESTA INSCRIPCION: Se entregarán en la Oficina de Propuestas del Departamento de Construcción, 3er. piso, Morandé 71, Oficina Nº 5.
Esta inscripción se cerrará el 23 de octubre, a las 16 horas.

EL DIRECTOR GENERAL

— SECRETARIA GENERAL —

SERVICIO MEDICO NACIONAL DE EMPLEADOS

LLAMASE A

CONCURSO MEDICO

de conformidad a lo establecido en el Decreto Supremo N.o 328 del Ministerio de Salud Pública inserto en el "Diario Oficial" de 25 de enero de 1967, modificado por Decreto Supremo N.o 91 de esa misma Secretaría de Estado, aparecido en el "Diario Oficial" de 17 de marzo de 1967, Reglamento de Concursos Ley N.o 15.076, de este Servicio Médico Nacional de Empleados, para proveer los cargos que a continuación se indican:

Un "MEDICO PEDIATRA" para el Regional Talca, con dos horas de jornada diaria y quinquenios correspondientes.
Un "MEDICO INTERNISTA EXAMINADOR" para el Equipo de Angol, con dos horas de jornada diaria y quinquenios correspondientes.
Un "MEDICO DELEGADO" para la ciudad de Victoria, con dos horas de jornada diaria y quinquenios correspondientes.
Un "MEDICO PARA EXAMEN DE SALUD" para el Regional de Antofagasta, con dos horas de jornada diaria y quinquenios correspondientes.
Un "MEDICO DELEGADO" para la ciudad de Castro, con dos horas de jornada diaria, quinquenios y asignaciones correspondientes.
Un "MEDICO DELEGADO" para la ciudad de Puerto Aisén, con dos horas de jornada diaria, quinquenios y asignaciones correspondientes.
Un "MEDICO PEDIATRA" para el Equipo de Coquimbo, con dos horas de jornada diaria y quinquenios correspondientes.
Un "MEDICO CARDIOLOGO" para el Equipo de Coquimbo, con dos horas de jornada diaria y quinquenios correspondientes.

Los antecedentes se recibirán en la Oficina de Partes, Bandera N.o 72, quinto piso, Santiago, y en las Secretarías de los Regionales de la Institución hasta el día 25 de octubre de 1967, a las 12 horas.

Los postulantes al presentar sus solicitudes para concursar, entre otros documentos, deberán acompañar una declaración jurada ante Notario, en el sentido de haber sido o no sancionados con medidas disciplinarias por parte de ninguna Institución ni del Colegio Profesional a que pertenecen, o en caso contrario, declarar las sanciones de que han sido objeto.

Mayor información podrán obtener los interesados en la Jefatura del Departamento Médico de Santiago.

EL VICEPRESIDENTE EJECUTIVO

HOY DIA MARTES DIA de USAR DOLLY PEN

CAJA DE PREVISION DE EMPLEADOS PARTICULARES

Grupo Habitacional "Remodelación" de Los Angeles

REPARACION DE CUBIERTAS

Llámase a Propuestas Públicas para la reparación de cubiertas en todos los bloques de edificios que componen el Grupo Habitacional "Remodelación" de Los Angeles, de dominio de la Institución.

Bases Administrativas, Especificaciones Técnicas y Planos, podrán solicitarse indistintamente en Santiago, Sección Técnica del Departamento de la Vivienda, calle Agustinas Nº 1185, 3er. piso, Oficina Nº 33, o bien, en la Sucursal Los Angeles, calle Lautaro Nº 602.

La apertura de las propuestas se llevará a efecto en Santiago, el día 31—10—67, a las 17 horas, en la Sala de la Vicepresidencia Ejecutiva de la Institución, calle Huérfanos Nº 1270, 3er. piso.

Vicepresidente Ejecutivo

CORPORACION DE FOMENTO DE LA PRODUCCION

A LA INDUSTRIA PESQUERA

La Corporación de Fomento de la Producción comunica a las Empresas Pesqueras que paralizan, de acuerdo a las disposiciones de la Resolución Nº 505 del 14 de julio de 1967, que por Resolución Nº 759 del 25 de septiembre de 1967, se ha establecido que el último plazo para presentar los antecedentes que se señalan en la referida Resolución Nº 505, Título V, Nº 4, ES EL 31 DE OCTUBRE DE 1967. Los antecedentes solicitados son los siguientes:

a) Activo Inmovilizado tasado de acuerdo con la Corporación, y

b) Balance de cierre o de término, con informe de Auditoría aprobado por la Corporación.

URGENCIA DE UN DIALOGO CONSTRUCTIVO

El Supremo Gobierno ha reconocido claramente —y con especial reiteración en el último tiempo— el papel decisivo que corresponde cumplir a la iniciativa privada en el desarrollo del país. Consecuente con este criterio, la Cámara Chilena de la Construcción ha llamado de manera insistente y resuelta a los inversionistas, a fin de que realicen, con fe y entusiasmo, su más vigoroso aporte a la solución del problema habitacional.

Toda colaboración, sin embargo, si desea trascender el mero plano de la obsecuencia, requiere un diálogo abierto entre las partes. Lamentablemente, este diálogo no ha tenido lugar en forma previa al despacho del veto que el Ejecutivo redactó para el proyecto de ley de saneamiento de títulos de dominio, y cuyo texto afecta no sólo al contenido de dicho proyecto, sino, también, de modo sustancial, al DFL-2, al DFL-285 y a otras normas que rigen, precisamente, la participación de empresas privadas en la edificación de viviendas.

En atención a los antes expuesto la Cámara Chilena de la Construción solicita al Ejecutivo —cuyas atribuciones de orientación de las actividades nacionales reconoce sin reservas— que tenga a bien retirar del Parlamento los puntos del veto relativos a estas materias y promueva un estudio a fondo de ellos, con la concurrencia de representantes de la iniciativa privada. Creemos, por razones que hemos expuesto en carta a S. E. el Presidente de la República, que si las referidas modificaciones se aprueban, traerán consecuencias graves para la colaboración del sector privado en el desarrollo habitacional, ocasionando en él una inevitable pérdida de confianza, desaliento y la consiguiente retracción en un esfuerzo que todos deseamos —que todos necesitamos— más fuerte y decidido que nunca.

Reiteramos, pues, nuestra sincera invitación a un diálogo abierto y leal, que permita aunar conocimientos y experiencias en busca de una solución estudiada y profunda, que promueva la participación de todos los sectores en una tarea de bien nacional.

CAMARA CHILENA DE LA CONSTRUCCION

Servicio de Informaciones Financieras

INDICE GENERAL DE ACCIONES

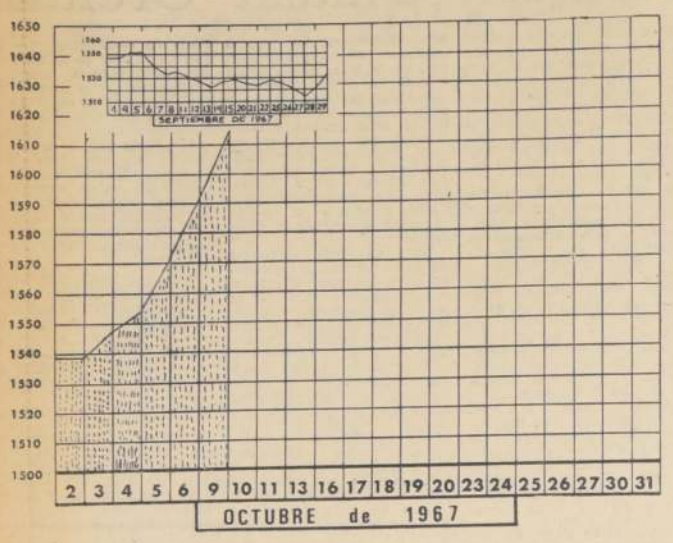

El Mercado Bursátil: Precios Sostenidos

La tendencia de alza con que cerró el Mercado de Valores el viernes recién pasado, dio margen a que se iniciara la semana con un mercado firme y de alza, materializándose buenos conformes con ganancias en sus precios en un mercado selectivo de valores.

Los avances más importantes se adjudicaron en: Banco de Chile, 7 p.; Papeles y Cartones, 5 1|2 p.; Tierra del Fuego, 4 p.; Cervecerías, 2 p.; Iquique, 5 p.; Oveja Tomé, 4 p.; Cía. Industrial, 2 p.; Maderas Cholguán, 2 p.; Renta Urbana, 1 p.; Cap -B- 4 p. y Mademsa 3|4 de punto.

El Balance de fluctuaciones de precios con relación al viernes anota 24 alzas contra 4 bajas.

El total operado en acciones ascendió a 778.625 acciones, siendo las más transadas: Copec, Vapores, Mademsa, Vidrios Lirquén, Electricidad Industrial, Papeles y Cartones, Renta Urbana, Caupolicán, Melón y Elecmetal.

Este ambiente de alza hace que el Indicador de Precios de accs. experimente un nuevo repunte al quedar en 1.614,7, lo que le significa 22,9 p. de ventaja.

Se operaron 12.330 escudos nominales en Bonos siendo el Banco del Estado 10,6 el más cotizado, su precio anotó una baja de 1 punto al cerrar a 74%.

A la hora del cierre la plaza mostraba la misma característica vigente en la trayectoria del día, precios firmes y de alza.

Huelga Cuprera en los Estados Unidos Continúa sin Indicios de Solución

WASHINGTON. (Inter Press Service).— Después de doce semanas, la gran huelga del cobre de los Estados Unidos no propone indicios que sugieran una solución próxima.

Las conversaciones formales e informales continuaron luego del abandono de labores por 37 mil obreros, pero durante las dos últimas semanas, según una fuente vinculada con el movimiento sindical, "no ha habido ninguna novedad y no se ve una perspectiva de término".

Entre las empresas afectadas por el paro están la "Kennecott Copper Corporation" la "Phelps Dodge Corporation" y la "Anaconda Company". El Sindicato que dispuso la huelga fue la "Unión de Trabajadores del Acero", afiliada a la AFL-CIO, que sólo desde hace poco controla este sector. Hasta el año pasado, los trabajadores del cobre eran representados por cuatro o cinco organizaciones.

Durante los últimos veinte años, los pactos colectivos en la industria básica del cobre se caracterizaron más por producir divisiones que unidad. Cada planta, sin tomar en cuenta su tamaño, suscribía su propio contrato, cuya fecha de término no se fijaba para que coincidiera con los de las otras.

En las actuales negociaciones, los delegados del sindicato han declarado aceptar un criterio flexible en lo referente a los contratos múltiples, pero sólo hasta cierto grado. En cambio, no han cejado en tres de sus principales demandas:

1) Ingresos con miras a establecer una comparación dentro de la industria del cobre y eventualmente entre industrias similares. Por "comparación" entienden paridad o igual tasa de salarios para todos los trabajadores de la industria del cobre, sin considerar qué empresa los emplea.

2) Una cláusula compensatoria del aumento del costo de la vida: esta sería una disposición que estableceria una reglamentación para aumentar los salarios en un mismo porcentaje que la inflación. Según informantes del Sindicato, las compañías rechazan cualquier medida protectora futura sobre el costo de la vida, así como compensaciones retroactivas. Los miembros del Sindicato argumentan que el aumento del costo de la vida los ha privado considerablemente del aumento de sus salarios.

3) Beneficios de una adecuada pensión. Las empresas propusieron aumentar las actuales pensiones en 1,50 y 2 dólares por mes y por año de servicio hasta un máximo de cuatro dólares pero en el caso de un contrato separado por cinco años para los efectos del plan de pensiones El Sindicato insiste en suscribir sólo un contrato de tres años. Así se pondría término a los otros contratos en el entendido de que los convenios importantes expirarían simultáneamente si los mejoramientos logrados por los trabajadores son el corolario de una huelga. El Sindicato incluso propuso pensiones de seis dólares mensuales por año trabajado sosteniendo que tradicionalmente la industria del cobre ha tenido una de las tasas más bajas en esta materia.

Los observadores consideran aventurado anticipar cuántos de estos puntos serán aceptados por las compañías cupreras, las cuales, según todos los indicios, están más intransigentes que nunca. Pero en igual posición está el Sindicato, dónde, además, se comprueba un relativo optimismo, debido, entre otros factores, a la reciente fusión con los "mine mills", hasta hace poco la mayor organización gremial de la industria del cobre.

Un eficaz esfuerzo unitario para negociaciones coordinadas ha sido desplegado por el fuerte Sindicato de USWA, que tiene una fuerte posición en los contratos con las compañías cupreras, por primera vez en veinte años. Hasta la fecha, la "Kennecott", por ejemplo, generalmente no permitía más de cuatro o cinco minas contratos, según un vocero de en un acuerdo conjunto sobre la USWA.

COTIZACION DE MONEDAS EXTRANJERAS EN NUEVA YORK

(Cinta o de dólar)

País	Moneda	Cotización
Argentina	Peso	0,0029
Brasil	Cruceiro	0,3750
Chile	Escudo	0,1790
Colombia	Peso	0,0625
Ecuador	Sucre	0,510
México	Peso	0,801
Uruguay	Peso	0,0085
Paraguay	Guaraní	0,0374
Perú	Sol	0,0111
Venezuela	Bolívar	0,2228
Canadá	Dólar	0,9277

BANCO DE CHILE

Entrega de títulos de acciones liberadas

Ponemos en conocimiento de los señores accionistas que los títulos de la última emisión, de una por cada siete acciones, de este Banco, se encuentran a disposición, desde esta fecha, en nuestra Oficina Central, Ahumada N.o 251.

Los títulos a la orden de accionistas residentes en provincia se entregan por intermedio de nuestras respectivas Sucursales.

TRANSACCIONES

Las acciones se cotizan en centésimos de escudos, según Ley 13.305.

OPERACIONES DEL 9 DE OCTUBRE DE 10.30 A 11.45 HORAS.

5.000 Bco. Estado 10-6 75
1.500 Bco. Estado 10-6 75 od.
100 Bco. Chile 160
4.300 Bco. Chile 159
100 Bco. Chile 159 od.
1.400 Bco. Chile 159
2.000 Bco. Sud Americano 45
5.000 Bco. Sud Americano 44
15.000 Punta Lobos 5 7|8
200 Laguna Blanca 60
241 Tierra del Fuego 43
60 Yarur 41
1.200 Cervecerías 76
3.400 Cervecerías 77
3.314 Cía. Industrial 38
6.037 Copec 11 1|2 od.
6.900 Copec 11 3|4
1.203 Copec 11 7|8
178 Copec 11 3|4
30.597 Copec 11 7|8
16.500 Copec 12
73.384 Electricidad Indus. 13
456 Mac Kay 117
16.695 Melón 54
1.200 Papeles y Cartones 53
2.603 Papeles y Cartones 53 od.
13.500 Papeles y Cartones 54
59 Papeles y Cartones 54 od.
800 Pizarreño 30
200 Ref. Viña 110
13.230 Renta Urbana 44
378 Teléfonos 9 1|2
25.497 Vapores 37
3.382 Vidrios 10
3.240 Elecmetal 88
302 Elecmetal 88 od.
4.500 Elecmetal 88
2.000 Elecmetal 87
3.000 Elecmetal 87 od.
5.500 Elecmetal 87
4.048 Madeco 19 1|2
28.500 Mademsa 12
4.000 Mademsa 12 od.
98 Mademsa 12
568 Seg. Industriales 13 d
412 Seg. Marítima 12

OPERACIONES DE 13 A 13 HORAS

330 Bco. Estado 6 8|4 65
1.800 Bco. Estado 10-6 74
3.092 Bco. Chile 159
3.700 Bco. Estado 10-6 74
4 Bco. Chile 152
1.800 Bco. Chile 159
1.800 Bco Chile 160
2.000 Bco. Chile 163
28 Bco. Chile 160
285 Bco. O'Higgins 166
10 Totoral 52
428 Colcura 10 1|4
201 Gente Grande 40 17
200 Laguna Blanca 60
1.251 Tierra del Fuego 43
60 Iquique 50
57.583 Caupolicán 18 1|2
3.200 Cervecerías 77
1.000 Cicoma 12
200 Ciga 6
10.000 Cía. Industrial 39
2.900 Copec 13
5.000 Copec 12
5.000 Copec 12 od.
17.302 Copec 12
10.000 Electricidad Indus. 13
500 Gas Valparaíso 7 1|2
799 Habecoma 74
1.830 La Rural 14
9.113 Loza Penco 31
45 Mc Kay 117
23.032 Melón 54
10.378 Papeles y Cartones 55
1.972 Papeles y Cartones 56
1.500 Papeles y Cartones 57
955 Papeles y Cartones 57 od.
3.956 Papeles y Cartones 57
2.531 Papeles y Cartones 58
2.086 Tattersall 28
7.719 Teléfonos 9 1|2
18.224 Vapores 37
125.830 Vidrios 10
7.500 Cap B 64
6.600 Elecmetal 87
5.000 Madeco 19 1|2
20.000 Mademsa 12 1|2
10.000 Mademsa 12 1|2 od.
5.000 Mademsa 12 1|2 od.
5.744 Mademsa 12 1|2
746 Chil. Consol. 15

COTIZACION DEL COBRE EN LONDRES (Centavos de Dólar por Libra)

CONTADO	9-10-67	90 DIAS
49,75	Vendedor	48,50
MERCADO SOSTENIDO	Baja	0,25

COTIZACION DEL COBRE EN LONDRES

CENTAVOS DE DOLAR POR LIBRA

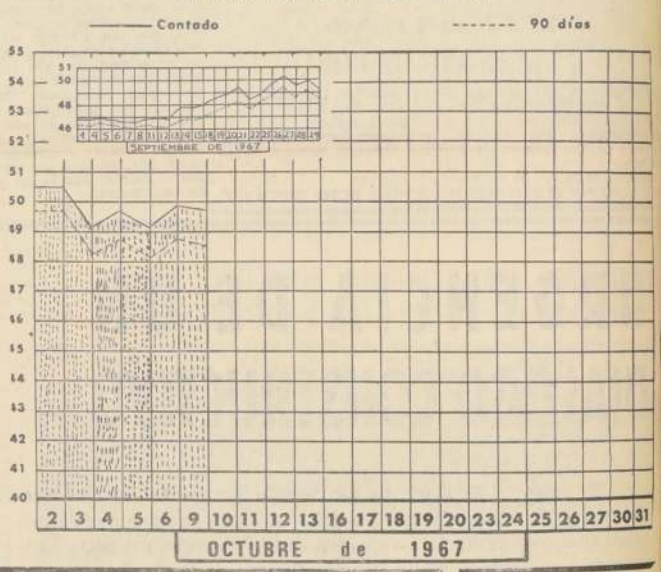

CIERRE DE LA BOLSA A LAS 13 HORAS

BONOS NOMINALES

Deuda Interna, 7-1 84 c
Garantía F., 7-1 84 c
Pavimentación, 7-1 84 c
Municip. Stgo., 8-1 40 c
Bco. Estado, 6-3|4 65 t
Bco. Estado, 10-6 74 t.
Hipot. Chile, 6-1 65 c
Hipot. Chile, 10-6 75 c

BANCARIAS

Central, 2.200 c
Concepción, 85 n
Constitución, 105 n
Continental, 8 n
Crédito, 40 n
Chile, 163 t
Edwards, 16 1|2 n
Español, 110 c
Hipotecario, 71 n
Israelita, 50 v
Nac. del Trabajo, 17 c
O'Higgins, 160 t
Osorno, 75 n
Pacífico, 7 n
Panamericano, 50 c
Sud Americano, 44 t
Talca, 240 v
Hip. Valpso., 12 OCV

MINERAS

Aucanquilcha, 17 1|2 c
Chañaral, 20 v
Cerro Grande, 1.000 c
Del. Punitaqui, 6 v
Disputada, 110 n
Lota Schwager, 6 n
Manganesos, 215 c
Minas y Fert., 13 1|2 n
Ocuri, 90 c
Oruro 21 c
Presidenta, 4 v
Punta de Lobos, 5 7|8 t
Tamaya, 4 1|2 v
Tocopilla, 550 n
Totoral, 52 c

AGRICOLAS Y GANADERAS

Agríc. Nacional, 4 n
Cisnes, 360 n
Colcura, 10 1|4 t
Copihue, 13 c
Formio Chileno, 4 c
Gente Grande, 40 1|2 t
Laguna Blanca, 60 t
Quiñenco, 65 c
Rupanco, 43 c
Tierra del Fuego, 45 c
Viña C. y Toro, 140 c
Viña Sta. Rita, 59 1|8 n
Wagner Stein, 9 v

SALITRERAS

Lautaro Nom. A. 1.550 n
Lautaro Nom. C. 150 n
Iquique 50 t

TEXTILES

Bellavista Tomé 74 c
Caupolicán 18 1|2 t
Chiteco 16 n
Fiap 21 1|2 c
Hilos Cadena 210 c
Lino 205 c
Oveja Tomé 58 c
Rayonhil A. 9 c
Sedamar 20 -
Sedylan 2 v
Textil Progreso 34
Textil Viña 9 c
Vestex 20 c
Victoria Puente Alto 4 n
Yarur 41 t

INDUSTRIALES Y VARIAS

Arrocera Ega. 11 1|2 c
Arrocera Tucapel 110 c
Carozzi 14 c
Cementos Bío Bío 72 n
Cervecerías 77 t
Cicoma 12 t
Ciga 6 t
Club de Golf 110.000 n
Club Hípico 860 000 v
Club de Polo 34.000 v
Codina 190 c
Coia 100 v
Colorantes 15 n
Cía. Industrial 39 t
Comunicaciones 8 n
Consorcio Nieto 92 n
Copec 12 c
Cristalerías Ch. 23 c
Ch. Cons. Inversiones 103 n
Chilectra 45 c
Distribuidora Talca 10 1|2 c
Eléctrica Litoral 6 1|4 c
Electricidad Ind. 13 t
Electromat 80 c
Embotelladora And. 42 c
Eperva 58 v
Farmo Química 24 n
Fósforos 23 c
Gas Concepción 100 v
Gas de Santiago 28 OCV
Gas de Valparaíso 7 1|2 t
Habecoma 74 t
Hucke 51 OCV
Implatex 17 c
Indust. Bellavista 8 c
Industrias Varias 5 1.4 v
Inmob. Esmeralda 100 c
Inmob. Huelén 370 n
Insa 120 c
Interoceánica 30 n
La Rural 14 t
Loza de Penco 31 t
Lucchetti 7 n
Mc Kay 117 t
Maderas Cholguán 72 c
Marinetti 200 c
Melón 54 c
Mol. El Globo 7 1|4 n
Mol. S. Cristóbal 12 n
Mol. San José 75 n
Muelles 11 1|2 c
Naviera Arauco 16 c
Naviera Coronel 20 c
Pasur 15 3|4 n
Papeles y Cartones 57 1|2 v
Pesquera Iquique 4 1|2 n
Pizarreño 30 t
Polpaico 31 c
Productos Fernández 15 1|2 c
Químifarm 210 c
Refinería de Viña 110 t
Renta Urbana 44 t
Róbinson Crusoe 12 n
Saavedra Benard 40 n
Sintex 90 n
Socompa 4 1|4 c
Sogeco 8 1|8 c
Soprole —A— 40 c
Soprole —B— 170 c
Sporting Club 450.000 c
Tabacos 33 n
Tattersall 28 t
Teléfonos 9 1|2 c
Universo 7 c
Vapores 37 t
Vidrios Lirquén 10 t
Volcán 24 c
Zig-Zag 200 v

METALURGICAS

Cap —B— 64 t
Cap —P— 56 n
Cic 75 n
Elecmetal 87 c
Fensa 118 n
Indac 3 1|2 v
Indesa 3 c
Indura 9 1|2 v
Madeco 19 1|2 t
Mademsa 12 1|2 c
Socometal 25 c

SEGUROS

Catalana 15 c
Ch. Consolidada 15 t
Industrial 130 t
Inst. Aseg. Indust. 8 XD n
Marítima 12 t
Transandina 50 c

INDICE GENERAL DE PRECIOS DE ACCIONES: 1.614,7

TRANSACCIONES

TRANSACCIONES EN SANTIAGO	711.533
TRANSACCIONES CON VALPARAISO	67.092
BONOS NOMINALES	12.330

Santiago, octubre 9 de 1967.
DEPARTAMENTO DE ESTADISTICA
BOLSA DE COMERCIO

LIBRA POR TON. — PRECIO DEL COBRE EN LONDRES — TON. LARGAS

PRIMERA RUEDA		SEGUNDA RUEDA
397.10.0 Comp.	DISPONIBLE	397.10.0 Comp.
398. 0.0 Vend.		398. 0.0 Vend.
NO VARIO	FLUCTUACION	NO VARIO
388. 0.0 Comp.	A 90 DIAS	387.10.0 Comp.
388.10.0 Vend.		388. 0.0 Vend.
1.10.0 BAJA	FLUCTUACION	0.10.0 ALZA
SOSTENIDA	TENDENCIA	SOSTENIDA
2.925 TON. LARGAS	VENTAS	700 Ton. largas

GANADERA TIERRA DEL FUEGO S. A.

DIVIDENDO OPCIONAL

El Directorio ha resuelto, como parte del aumento de capital acordado en la Asamblea General Extraordinaria de 29 de septiembre de 1966, ofrecer a los accionistas acciones liberadas con cargo a la Reserva Revalorización Capital Propio Art. 35 N.o 1 Ley Renta, en la proporción que, de acuerdo a lo establecido en las disposiciones legales vigentes sobre la materia, se determinará, otorgándoles el derecho de renunciar a las acciones liberadas que les correspondan y optar, en cambio, a un dividendo de Eº 0,04 por cada una de las acciones que posean al cierre del Registro respectivo, con cargo al Fondo de Accionistas.

Los accionistas que posean más de 1.000 acciones, tendrán un plazo que vencerá el 27 de octubre de 1967, para comunicar a la Sociedad, en Valparaíso, calle Blanco N.o 725, en Santiago, calle Moneda N.o 1025, séptimo piso o en Punta Arenas, Plaza Muñoz Gamero N.o 1007, si desean optar por el pago del dividendo, renunciando a las acciones liberadas. Con el objeto de facilitar este trámite se entenderá que aquellos accionistas cuya comunicación no haya sido recibida por la Sociedad al vencimiento del plazo indicado, optan por recibir las acciones liberadas que les correspondan.

Los accionistas que posean 1.000 acciones o menos, se entenderá que optan por el dividendo en dinero, a menos que comuniquen a la Sociedad su deseo de optar por las acciones liberadas, comunicación que deberá ser recibida por la Sociedad, a más tardar el 27 del presente mes de octubre.

En uno y otro caso, la opción no podrá ser ejercida en forma fraccionada. Sin perjuicio de lo anterior, la Bolsa de Comercio, Bolsa de Valores y Bancos Comerciales que tengan inscritas a su nombre acciones de propiedad de diferentes personas, podrán optar de acuerdo a las instrucciones que reciban de sus clientes.

Los accionistas que posean un número de acciones inferior a la proporción que se determine para el reparto de acciones liberadas, recibirán el dividendo.

Las fracciones de acciones que resulten de este prorrateo serán vendidas en la Bolsa de Valores de Valparaíso, y su producto entregado a los señores accionistas en la proporción que les corresponda.

El dividendo será pagado el día 15 de noviembre de 1967, a los accionistas que corresponda, en las oficinas del Banco de Chile, en Valparaíso, Santiago y sus sucursales en el país. Los títulos y cheques correspondientes a fracciones se encontrarán a disposición de los señores accionistas que procedieren, en las oficinas de la Sociedad desde la fecha que se avisará oportunamente.

ASAMBLEAS ORDINARIA Y EXTRAORDINARIA DE ACCIONISTAS

El Directorio ha acordado, además, citar a Asambleas Ordinaria y Extraordinaria de Accionistas cuyas convocatorias serán comunicadas oportunamente por la prensa. La Asamblea Extraordinaria deberá pronunciarse sobre la reforma de los Estatutos Sociales y demás materias que se indiquen en el aviso respectivo.

CIERRE DEL REGISTRO DE ACCIONISTAS

Para los efectos anteriores, el Registro de Accionistas permanecerá cerrado desde el 13 y hasta el 31 de octubre de 1967, ambas fechas inclusive.

VALPARAISO, 7 de octubre de 1967.

EL PRESIDENTE

BANCO DE CHILE

MERCADO LIBRE BANCARIO

	Comprador	Vendedor
Dólar	Eº 5,45	Eº 5,46
Libra	" 15,216	" 15,245
Dólar Futuro	" 5,45	" 5,46

MERCADO DE CORREDORES

Dólar	Eº 6,11	Eº 6,12
Libra	" 17,059	" 17,087
Dólar Billete	" 6,24	" 6,30

SANTIAGO, 9 de Octubre de 1967.

SNS

SERVICIO NACIONAL DE SALUD - CENTRAL DE ABASTECIMIENTO

PROPUESTA PUBLICA Nº I-19/67, DE IMPORTACION

4.000 Dcos. VACUNA BCG LIOFILIZADA.
2.000.000 Dósis VACUNA ANTIPOLIOMIELITICA ORAL, Tipo Sabin.
200.000 Dosis VACUNA ANTISARAMPION.

Para el día 31 de octubre de 1967, a las 15 horas.

Bases y antecedentes solicitarlos en Avenida Matta 644 —Sección Adquisiciones (entrepiso)—, de lunes a viernes, de 12.30 a 17 horas; sábados, de 9 a 12 horas.

EL JEFE

ORGANIZACION KAPPES

Compañía de Seguros La Fabril

PAGO DE DIVIDENDO

El Directorio acordó entregar a los señores accionistas el dividendo de Eº 0,02 por acción aprobado por la última Junta General Ordinaria.

El pago se efectuará en las Oficinas de la Compañía, a partir del 26 del presente, y para estos efectos el Registro de Transferencias permanecerá cerrado desde el 16 al 25 de octubre, ambas fechas inclusive.

Santiago, 10 de octubre de 1967.

EL GERENTE GENERAL

ORGANIZACION KAPPES

Compañía de Seguros Andes

CANJE DE TITULOS

De acuerdo con lo dispuesto en la Resolución N.o 802, de fecha 17 de julio de 1967, publicada en el Diario Oficial N.o 26.822, del 19 de agosto de 1967, el Directorio resolvió proceder a canjear los dos millones de acciones actualmente emitidas, de Eº 0.10 valor nominal cada una, por 200.000 acciones de Eº 1 valor nominal cada una.

A partir del día 30 del presente los señores accionistas podrán retirar sus nuevos títulos en las Oficinas de la Compañía, previa entrega de los antiguos.

Para estos efectos el Registro de Transferencias permanecerá cerrado desde el 14 al 23 de octubre, ambas fechas inclusive.

Santiago, 10 de octubre de 1967.

EL GERENTE GENERAL

PAPAS CEBOLLAS

La Empresa de Comercio Agrícola comunica al público consumidor que dispone de PAPAS de primera de guarda a Eº 12 el saco, y CEBOLLAS VALENCIANA a Eº 15 el saco de 50 kilos. Entrega directa e inmediata. Ventas desde un saco en Lourdes Nº 1556, de 8.30 a 12 horas, de lunes a viernes.

ESTO ES

Españoles a las Urnas

MADRID, 9 (ANSA).— Hoy se vota en toda España para elegir a los representantes de los núcleos familiares que integrarán las Cortes como procuradores. Votarán solo los hombres y mujeres casados. Los candidatos se presentaron teóricamente, en forma independiente, pero basta pensar en los gastos de propaganda, que aunque contenidos en los mínimos indispensables son importantes, para entender que la Independencia es posible. Algunos dijeron claramente que reciben un apoyo en trabajo y ayuda económica de asociaciones aprobadas por el régimen, como los ex combatientes franquistas de la Guerra Civil, o los miembros de cualquier otra organización franquista.

Otros, en cambio, prefieren afirmar que todos los gastos de propaganda corren completamente a su cargo, porque revelar el apoyo que tienen significaría automáticamente admitir la existencia de un grupo es decir, de una asociación con fines políticos, que inmediatamente sería no solamente declarada ilegal, sino también reprimida en virtud de las leyes existentes. Estas elecciones, no hay que olvidarlo, se efectuaban después del discurso pronunciado por Franco en Sevilla a comienzos de la primavera, cuando ratificó la prohibición de siempre: "En España no hay partidos políticos".

No es exactamente así. Aunque en realidad cada uno trata de enmascararse como puede, hay varias corrientes políticas que se presentan en estas elecciones, algunas estrechamente vinculadas al régimen, otras en áspera lucha. Una de estas corrientes sigue aplicar estos días una metodología propagandística que aunque casual, como en el caso de los católicos progresistas, vale más que cualquier reunión pública, (no se pueden efectuar en España mitines), que cualquier cartel, que cualquier impreso enviado por correo.

La corriente que se puede definir franquista: es la más vieja y la más reaccionaria, la más ligada a los recuerdos de la Guerra Civil, aquella que querría perpetuar el franquismo para todos los que defendieron la bandera republicana.

La separación del capitán general de la Vicepresidencia del Gobierno, el nombramiento del almirante Carrero Blanco (hombre de confianza de Franco) para este cargo y las declaraciones formuladas por Ministros y militares en favor de una adhesión plebiscitaria para el nombramiento de Franco como "Alcalde Mayor Perpetuo" de todo el pueblo español, van estrechamente unidas a las declaraciones de un gran número de candidatos, quienes dan asegurado el futuro de España solamente en "la eliminada voluntad del caudillo".

No hay necesidad de demasiada sutileza para coser juntas las declaraciones de un candidato "católico progresista" con las interpretaciones que se están dando en el Sínodo Episcopal de Roma. Basta leer el diario católico de Madrid.

Otros candidatos, son expresión del "Movimiento Nacional" y del Sindicato Estatal. Hace algunos días se hablaba alrededor de sus nombres, de un "apoyo oficial". Pero tal "apoyo oficial" fue desmentido con una nota "oficial".

Finalmente, los "socialistas", que se dicen nacidos de la Falange (no podrían, obviamente, definirse socialistas de otro modo), piden borrar de una vez por todas las huellas dejadas por la Guerra Civil. Son hombres de la generación del 26, que la guerra la vieron de niños y la vivieron solamente a través de las narraciones de las experiencias familiares. Quieren el socialismo del fundador de la Falange, adaptado a los tiempos actuales, la convivencia de todos; quieren la democracia, pero admiten que España tendrá que esperar todavía mucho tiempo antes de tenerla; quieren formar parte de Europa y del Mercado Común; quieren sindicatos auténticos y quieren, finalmente, partidos políticos, pero temen no resultar "elegidos". Ellos saben el por qué de este temor.

Este es el panorama electoral español. Un panorama triste y muy silencioso, como lo es Madrid en vísperas del comienzo de las votaciones.

Iniciativa de Brasil Sobre Medio Oriente

NACIONES UNIDAS, 9 (UPI).— Una iniciativa de Brasil en el Consejo de Seguridad, encaminada a buscar una solución del problema del Medio Oriente, ha sido calificada de "importante" por fuentes bien informadas.

Desde hace varios días se ha hablado en círculos de las Naciones Unidas sobre este empeño brasileño, pero los detalles de tal fórmula no son conocidos.

Brasil y Argentina son los únicos países latinoamericanos representados en el Consejo de Seguridad. Ambos desempeñaron un papel destacado en los primeros debates que hubo en el Consejo de Seguridad sobre el conflicto bélico entre Israel y los Estados Arabes.

De la posición de estas dos naciones en el Consejo surgió lo que más tarde sirvió de base al proyecto de resolución latinoamericano, en torno al cual giró principalmente el debate en la sesión especial de emergencia, efectuada por la Asamblea General el pasado verano.

La iniciativa actual es, esta vez, sólo de Brasil.

Fuentes dignas de crédito ven posibilidades en la propuesta de Brasil, pero señalan que hasta el momento no ha sido aceptada por los Estados Arabes.

Acerca de un solo aspecto de la formula brasileña ha trascendido algo de su contenido. Esta recomendaría la designación de un representante especial del Consejo de Seguridad en la zona afectada por el conflicto a los efectos de buscar posibles contactos.

El Ministro de Relaciones de Brasil, José de Magalhaes Pinto, durante su estada en Nueva York tomando parte en el debate general de la actual Asamblea, expresó la preocupación brasileña en la cuestión del Oriente Medio.

De Magalhaes sostuvo entonces varias entrevistas con los Ministros de Relaciones Exteriores de la República Arabe Unida y de Israel, Mahmoud Riad y Abra Eban, respectivamente.

El Canciller brasileño dijo entonces que "el reciente estallido de hostilidades entre los árabes y los israelíes, que ha causado pérdidas humanas y materiales, impone el deber de encontrar el camino que conduzca a negociaciones realistas y objetivas que lleven a una solución conciliatoria entre los Estados interesados".

Añadió Magalhaes que "por una parte ,reconocemos la existencia del Estado de Israel con todos los derechos y prerrogativas de una nación soberana, y, por otro lado, reconocemos la validez de muchas importantes reivindicaciones de los países árabes".

Se tiene entendido que tan limitada a Brasil ha estado esta gestión que ni siquiera se ha tratado la cuestión en el seno del grupo latinoamericano.

Pero hubo consultas con los otros diez miembros no permanentes del Consejo de Seguridad. Fuentes vinculadas al Consejo de Seguridad, que han tenido aparentemente la oportunidad de conocer la iniciativa brasileña, se refieren a ella como "fórmula ingeniosa" y la califican de "importante" y "prometedora".

El príncipe heredero de Inglaterra, Carlos, ha ingresado en el "Trinity College", uno de los más famosos de la Universidad de Cambridge, para estudiar durante dos años sociología. Será un estudiante como cualquier otro. Vive en una pensión con diez compañeros más y paga seis chelines por cada comida. En el grabado, es saludado por el Rector del "Trinity", Lord Butler, ex Ministro de Relaciones, conservador.— (Foto UPI).

Europa: Hombres y Hechos

Comentan Conferencias

PARIS, 9 (ANSA).—El diario "Les Echos", vocero de los círculos económicos de París, publica un comentario sobre la Conferencia de Arzel para preparar la Duodécima Conferencia Mundial sobre el Comercio y el Desarrollo.

El diario afirma que dos problemas tienen una cierta prioridad: el de la revalorización de los precios y el proyecto de creación de un fondo de equipamiento que será administrado por la ONU.

Reunión de IATA

LUCERNA, 9 (ANSA).— La 17a. Conferencia Técnica de la International Air Transport Association (IATA), fue inaugurada hoy en Lucerna.

El orden del día incluye las cuestiones planteadas por la entrada en servicio de nuevos tipos de aviones de transporte: los "Jumbo-Jets", los "Airbus" y aviones supersónicos de posibilidades hasta ahora impensadas.

Muchas Drogas en G. Bretaña

LONDRES, 9 (ANSA).—El consumo de estupefacientes en Gran Bretaña continúa aumentando. Lo declaró el Ministro británico del Interior, Roy Jenkine, antes de partir de Londres para efectuar una visita a Estados Unidos.

"No hay ninguna duda— dijo Jenkins— que aumenta el consumo, aunque la cifra oficial de los toxicómanos británicos está contenida todavía dentro de límites modestos".

Contra Pompidou

PARIS, 9 (ANSA).—El Gobierno de Georges Pompidou, se prepara a resistir esta semana a una serie de ataques provenientes de tres direcciones distintas: moción de censura, agitación de los sindicatos "CGT" y "CFDT" (comunista y de centro, respectivamente), y manifestaciones campesinas.

Sin embargo, en el plano práctico, como reiteran desde hace varios días los observadores de la capital francesa, el Gobierno no tiene qué temer frente a esta triple ofensiva.

Piden Extradición

PARIS, 9 (ANSA).—El Tribunal de París postergó el juicio sobre un pedido de extradición hecho por el Gobierno de Portugal, respecto al activista antisalazariano Ignacio de la Palma, uno de los protagonistas de la distribución de volantes contra el régimen portugués desde un avión en vuelo sobre Lisboa.

El Gobierno portugués planteó el pedido de extradición, porque De la Palma, de 46 años, participó en el asalto a un Banco de Figueira da Foz el 17 de mayo.

Extraño...

(DE LA PRIMERA PAGINA)

acuerdo a la posibilidad de que la botella efectivamente es portadora de un mensaje de auxilio real, acorde con las corrientes marítimas.

Al avión de la FACH se agregaron máquinas del Club Aéreo Civil de Concepción, pero los resultados fueron negativos al retornar a sus bases.

Otra medida adoptada por la autoridad de la Armada Nacional fue la de alertar a los barcos que navegan en la zona sobre este episodio, que no pocos estiman una broma de mal gusto.

En Lucha...

(DE LA PRIMERA PAGINA)

en Washington existen quienes plantean que Guevara no habría estado nunca en Bolivia y que su desaparición de la escena pública debería tener otra explicación. Nicolás Rigero, ex Ministro de Informaciones de Fidel Castro, sostiene al respecto que es muy difícil que un centralizador como el Primer Ministro cubano, a quien no le agrada tener "brazos derechos" demasiado populares, hubiera confiado al "Che" una misión tal, como la de constituirse en el animador de las guerrillas en Latinoamérica.

Además, como se sabe, no faltan quienes sostienen que Guevara está muerto desde hace tiempo, o que se halla prisionero en alguna cárcel cubana.

DEFUNCIONES.—

✝ Ha dejado de existir nuestro querido esposo, padre y abuelito, don

DANIEL HERRERA VALENZUELA
(Q.E.P.D.)

Sus funerales se efectuarán hoy, a las 10 horas, saliendo el cortejo de su casa habitacional, Tocornal 2605, hacia el Cementerio General (por Recoleta). A las 9 horas, se oficiará una misa en la Parroquia Cristo Rey ubicada en Las Torres esquina de Carmen.

La familia.

✝ Ha dejado de existir nuestra querida e inolvidable madre, hermana, tía y abuelita, doña

MARIA VERGARA AGUILAR
(Q.E.P.D.)

Sus funerales se efectuarán hoy en el Cementerio Católico. El cortejo partirá desde su casa habitación de calle Janequeo N.o 5667, a las 16 horas.

La familia.

✝ Ha dejado de existir nuestro querido e inolvidable esposo, padre, hijo y hermano, don

CARLOS GILBERTO CASTILLO VILLEGAS
(Q.E.P.D.)

Sus funerales se efectuarán hoy en el Cementerio Metropolitano. El cortejo partirá desde su casa habitación de calle General Korner N.o 1047, Población O'Higgins (Paradero 30 de la Gran Avenida, a las 15 horas.

La familia.

IN MEMORIAM.—

✝ El 12 del presente al cumplirse el sexto aniversario del fallecimiento de nuestro esposo y padre, don

VICENTE DIAZ MICHEA
(Q.E.P.D.)

Se ofrecerá una misa, a las 12 A. M. en la Parroquia María Auxiliadora (Alameda con Cumming).

La familia.

EXPRESION DE GRACIAS.—

✝ Agradecemos sinceramente a todos nuestros familiares, amigos y personas que nos acompañaron a la misa y funerales de nuestro querido suegro y padre, doctor

DAGOBERTO PAREDES PALACIOS

Efectuado el día 4 del presente en Peumo.

Tomás Paredes y señora.

✝ Expresamos nuestros profundos agradecimientos a todos los familiares, amigos y personas, que nos acompañaron a la misa y funerales de nuestro querido e inolvidable esposo y padre, doctor

DAGOBERTO PAREDES PALACIOS

Efectuado en Peumo el día 4 del presente.

Carmen B. de Paredes e hija.

FIERRO
C.A.P. e IMPORTADO
PERFILES CAÑERIAS Y PLANCHAS
FERROGLOBO L DA.
STA.ROSA 2265-TEL 52792

CEMENTERIO GENERAL

Se advierte al público interesado, que los nichos en los Pabellones y Galerías que más abajo se indican, y que a la fecha están vencidos y que no fueren renovados dentro de los 10 días siguientes al primero de esta publicación, serán desocupados y los respectivos cadáveres se sepultarán en la fosa común, sin mayor responsabilidad para el Establecimiento, de acuerdo con lo dispuesto en el Art. N.o 16 del Reglamento General de Cementerios (Decreto N.o 421, de 14 de abril de 1932).

NICHOS ADULTOS

PABELLON N.o 17.— N.o 440, María Ramos Riquelme.
PABELLON N.o 26.— N.os 558, Luis Rosas O. 591, Hernán Merino L. 596, Celedonio Rodríguez. 599, Amanda Adrián Véliz. 615, Herminia Valenzuela. 621, Francisca Henríquez H. 640, Manuel Aguilera Z. 659, Amelia López del Campo. 663, Jacinta Aránguiz M. 682, Mateo Ferrer E. 684, Caupolicán Homero R. 690, Rosenda Faúndez G. 694, José Inostroza G. 699, Víctor Benavides C. 703, Teófilo Cubillos B. 710, Francisca López D. 719, Julio Fuentes D. 751, Agustín Melosi C. 768, Clara González M.
PABELLON N.o 32.— N.o 364, Celinda Cornejo F.
PABELLON N.o 34.— N.os 53, Miguel Miranda R. 77, Gerardo Walter G. 85, Aida Rojas O. 125, Raimundo Correa H. 205, Margarita Barahona. 209, Lucinda Meneses E. 233, Pedro Crespo G. 253, Natale Buschini M. 257, Hortensia Torres V. 277, Uberlinda Fredes P. 357, Manuel Astudillo R. 393, Guillermo Gutiérrez M. 429, Ramón Romo G. 476, Elena Escárate S. 480, Juan Forteza C. 497, Ernestina Barabino Dinamarca. 501, María Gaete V. 505, Antonio Galleguillos C. 524, Rosa Carrera B. 549, Sara Muñoz S. 561, Roderio Calderón M. 589, Lupercio Oliveros O. 597, Mario Lorca R. 601, Filomena Tapia N. 613, Julio Reyes S. 621, Margarita Pino M. 645, Olga Rodríguez. 657, Carlos Villarante M. 689, Laura Vargas S.

GALERIA N.o 7.— N.o 7357, Laura Henríquez B.
GALERIA N.o 8.— N.os 8074, Pamela Videla P. 8105, Amalia Schade M.
GALERIA N.o 9.— N.os 12788, Mercedes Gutiérrez L. 12837, Pablo Bruzzone C. 13453, Francisco Rosselló. 13597, Lindorfa Berríos L. 13626, Irene Torres A.
GALERIA N.o 18.— N.os 86, Héctor Toro S. 586, José Marambio A. 1146, Sara Rojas C.
GALERIA N.o 19.— N.os 216, Carmela Barría A. 251, Guillermo Muñoz A. 286, Aurelio Vidal. 296, Severino Fernández Z. 301, Gregorio Maldonado A. 351, María Fernandois F. 356, Manuel Asenjo V.

NICHOS PARVULOS

PABELLON N.o 26.— N.os 21, Erika Agurto S. 57, Teresita Arias O.
PABELLON N.o 27.— N.os 190, N. N. Durer Ibáñez. 206, Tomás Vásquez G.
PABELLON N.o 31.— N.os 120, N. N. Tires Río Basto. 126, Arnoldo Carrasco M. 166, Luis Antivil A. 176, Carmen Valjalo R. 221, Juan García J. 234, Raúl Mora F.
PABELLON N.o 31, ANEXO.— N.os 9, Juan Atabales I. 54, Manuel Farías V. 90, Ana Lara I. 114, Sergio Gatica V.
PABELLON N.o 32.— N.os 122, Yamile Herrera G. 127, Sergio Santana B. 138, Hugo Sánchez C. 158, Sonia Bobadilla S. 163, Eleodoro Herrera G.

NOTA.— En conformidad al Decreto N.o 421, de 14 de abril de 1932, esta publicación se hace durante 10 días de cada mes (1.o al 10 inclusive), en un solo diario.

SANTIAGO, 1.o de octubre de 1967.

EL DIRECTOR

SECRETARIA GENERAL

SERVICIO MEDICO NACIONAL DE EMPLEADOS

Llámase a Concurso Médico de conformidad a lo establecido en el Decreto Supremo N.o 328 del Ministerio de Salud Pública, inserto en el Diario Oficial de 25 de enero de 1967, modificado por Decreto Supremo N.o 91 de esa misma Secretaría de Estado, aparecido en el Diario Oficial de 17 de marzo de 1967, Reglamento de Concursos Ley N.o 15.076 de este Servicio Médico Nacional de Empleados, para proveer los cargos que a continuación se indican:

Un MEDICO PEDIATRA, para el Regional La Serena, con dos horas de jornada diaria y quinquenios correspondientes.
Un MEDICO TISIO-RADIOLOGO para el Equipo de Quillota, con dos horas de jornada diaria, quinquenios y asignaciones correspondientes.
Un MEDICO INTERNISTA para el Equipo de Quillota, con dos horas de jornada diaria y quinquenios correspondientes.
Un MEDICO DELEGADO para Alto Palena, con dos horas de jornada diaria, quinquenios y asignaciones correspondientes.

Los antecedentes se recibirán en la Oficina de Partes, Bandera N.o 72, 5.o piso, Santiago, y en las Secretarías de sus Regionales, hasta el día 27 de octubre de 1967, a las 12 horas.

Los oponentes al presentar sus solicitudes para concurrir, entre otros documentos, deberán acompañar una declaración jurada ante Notario, en el sentido de haber sido o no sancionados con medidas disciplinarias, por parte de ninguna Institución ni del Colegio Profesional a que pertenecen, o en caso contrario, declarar las sanciones de que han sido objeto.

Mayor información podrán obtener los interesados en la Dirección del Departamento Médico de Santiago.

pp. EL VICEPRESIDENTE EJECUTIVO

INFORME LATINOAMERICANO

MANIOBRAS DE PENETRACION EN EL BRASIL DENUNCIADAS

RIO DE JANEIRO, 9 (Inter Press Service).— Las investigaciones sobre la venta de grandes extensiones de terreno a extranjeros —en su mayoría norteamericanos— condujeron a la Policía Federal al descubrimiento de la mayor expropiación ilegal de tierras que se registra en la crónica policial del país, mientras que el tema es objeto de estudios por el Alto Mando del Ejército y la Asamblea Legislativa del Estado de Bahía.

La maquinaria fue montada por un falso abogado, Severiano Farias, expulsado de la profesión, quien organizó en Brasilia un estudio jurídico para otorgar títulos de propiedad sobre tierras y realizar una serie de estafas, incluyendo la utilización de nombres de presuntos muertos para sus transacciones ilícitas. La expropiación ilegal, ejercida en mayor escala en la zona cercana a la capital brasileña, tiene ramificaciones en varios Estados, especialmente en Bahía, donde el Departamento de Policía ha iniciado sumarios contra los responsables, entre los cuales figuran varios políticos.

La gigantesca estafa llegó a conocimiento de las autoridades policiales, gracias a las diligencias ordenadas por el Director General del Departamento de Policía Federal, coronel Florimar Campelo, para investigar las razones de las continuas compras de grandes propiedades rurales por ciudadanos norteamericanos. Las primeras investigaciones revelaron a los agentes federales que gran parte de las tierras transadas eran consideradas como propiedad del Estado. Se descubrió entonces el mecanismo para la estafa. El "propietario" de la tierra hacía el registro de una escritura particular de venta en papel burdo, que luego sometía a un proceso de envejecimiento, como una forma de demostrar que la última transacción se había realizado en el siglo pasado. En posesión de la escritura, el falso propietario comparecía ante la oficina del Registro de la ciudad en que presuntamente vivía el vendedor (también ficticio) y pedía la inscripción conforme al valor de la tierra.

Obtenida ésta en un plazo breve —hasta de cinco días—, se entregaba al "propietario" una carta de adjudicación que lo declaraba dueño de una zona determinada. Sin mayores dificultades se procedía entonces al registro de la propiedad en la oficina del Registro del Municipio en que estaba situado el inmueble. Finalmente, con el registro definitivo la oficina de los falsificadores vendía las tierras.

El "golpe" representa para los Estados afectados la pérdida de millares de hectáreas de tierras fiscales. En la ciudad de Taquatinga, en el Estado de Goias, se efectuaron varios registros falsos y en uno de ellos aparecen los nombres del diputado Carlos Gomes de Barros y de su esposa, Lina Gomes de Barros, cuyas identidades también aparecen en otro registro suscrito en el Municipio de Correntina, en los límites de los Estados de Goias y Bahía.

La inscripción realizada en Taquatinga, los títulos de herencia citan inicialmente a Antonio Pereira de Matos y su esposa Joana Ferreira de Araujo, que habrían muerto en 1850 dejando "testamentos públicos fechados en 1848 y 1855". La hija única de la pareja, Pascoa Ferreira de Matos, sería casada con José Verissimo Soares. Fallecidos ambos en 1920, habrían dejado hijos que transfirieron sus derechos sobre tres propiedades.

Una investigación sobre esos antecedentes determinó que no se registraran los certificados oficiales de las defunciones de Antonio de Matos, Joana Ferreira de Araujo, Pascoa Ferreira de Matos y José Verissimo Soares. Asimismo, se comprobó que el título de los herederos es falso.

Por otra parte, al intervenir en un debate en la Asamblea Legislativa de Bahía, el diputado H. Cardoso denunció que en la venta de esos terrenos a ciudadanos extranjeros se encuentran implicados incluso algunos ex Ministros afirmando categóricamente que algunos políticos participan en grupos extranjeros que exploran ilegalmente algunos yacimientos minerales en una extensa zona de Bahía. En un oficio dirigido al Secretario de Agricultura aparecen también como implicados en operaciones clandestinas con las tierras situadas en la frontera con el Estado de Goias, senadores y diputados.

En la Cámara Federal, el diputado paulista David Lerem, interpeló al Ministro de Justicia sobre si tenía conocimiento que "un ciudadano norteamericano, Mr. Humsoh, adquirió 400 mil hectáreas de tierras del Municipio bahiano de Correntina, área que equivale al 1 por ciento de todo el territorio de ese Estado. En su denuncia, el diputado indicó que en la región del río San Francisco, muchas y extensas porciones de terreno fueron compradas por los ciudadanos norteamericanos Mark Lash, Allen Lash, Lyn Mc-Elroy, Burck Wallace Pond, Gertrude Ault y Pierre Armstrong.

Otra denuncia en tal sentido fue formulada en la Asamblea Legislativa de Sergipe, pequeño Estado vecino a Bahía. El diputado Albano Franco dijo que grupos norteamericanos "armados" ocupan tierras del Municipio de "Carmopolis", donde existen yacimientos petrolíferos, de potasio y de sal gema.

Por otra parte, círculos militares de Brasilia condenaron "la tendencia de algunos políticos para explotar demagógicamente los hechos relacionaddos con la venta de tierras a extranjeros", indicando que si bien las Fuerzas Armadas apoyan las medidas dictadas por el Ministro de Justicia para el castigo de los implicados, no pueden, en cambio, estar con la "oratoria de quienes usando las informaciones de la propia policía, procuran aparecer como depositarios del amor patrio".

En Guanabara, el diputado Contrucci declaró que "los "norteamericanos dominan el Estado de Bahía como si fuesen dueños de la región. Y lo que es más grave —agregó— es que mantienen servicios propios de seguridad, con hombres bien armados, y poseen hasta campos de aterrizaje para aviones".

La existencia de estos campos de aviación —estudiada detenidamente por el Alto Mando del Ejército— fue comprobada por la policía de la zona de Pratudihno, en las márgenes del río del mismo nombre, en el Municipio de Correntina, Estado de Bahía, en poder de los ciudadanos norteamericanos que controlan esos campos de aterrizaje, la policía encontró, incluso, algunos levantamientos aerofotogramétricos de la región.

Venta de niños en Perú

La venta de niños a las plantaciones de té de la selva peruana parece haber cobrado nueva fuerza.

Una denuncia hecha ante la policía de Tarma, por el Secretario de Defensa del Frente de Desarrollo de los Colonos de la Selva Central, Alejandro Camargo, podría conducir al descubrimiento de una banda de traficantes de menores.

Los traficantes raptarían a los niños para venderlos a los propietarios de plantaciones de té, enclavadas en plena selva, para que presten su trabajo en forma gratuita.

Los niños, por el intenso trabajo y la mala alimentación, terminarían por enfermarse y morir sin recibir la mínima atención médica de sus amos.

El Secretario de Defensa, Camargo, dijo que los niños que desaparecen diariamente de Tarma, estarían siendo vendidos a fundos y haciendas del Perene y del Valle de Chanchamayo.

Refirió, asimismo, que hace poco recibió en su casa a un niño que había escapado de un fundo, al cual fue vendido y donde la maltrataban y no pagaban por su trabajo.

Dijo que este caso lo estaba investigando la Guardia Civil y que además había pedido la intervención del Juez de Menores y del Inspector de Trabajo para que se trasladaran por sorpresa a los fundos donde se encontraban los "niños esclavos".

Sismo en El Salvador

Un fuerte temblor estremeció esta capital en las últimas horas de ayer. El Servicio Geofísico informó que el movimiento telúrico registró una intensidad de grado seis de la escala internacional.

Hasta el momento se carecen de noticias de víctimas o daños ocasionados.

Belicosos peruanos

La Federación Regional de Servidores Públicos del Centro ha dado a conocer su decisión de cooperar con "cuotas de dinero y sacrificio" para la compra de material bélico para el país.

En una comunicación suscrita por José Mera Navarro, Secretario General de la Federación, se dice que es impostergable la renovación de armas y equipamiento conveniente para alcanzar una eficiente preparación.

La decisión tomada por la Federación constituye, según un comunicado de esa entidad, una respuesta a la observación hecha por Norteamérica sobre las compras de una docena de aviones "Mirage", de fabricación francesa.

La Federación agrupa a unos diez mil trabajadores de las diferentes dependencias de los Departamentos de Junín, Pasco, Huánuco, Huancavélica y Ayacucho.

Boicot a buque británico

Desde ayer está atracado en los muelles del puerto de La Guaira el buque de bandera inglesa "Wanderer" que ha sido objeto de medidas de "boicot" por parte de los trabajadores portuarios venezolanos.

El jefe de los sindicatos de trabajadores portuarios Martín Correa, advirtió que ningún barco de bandera británica será descargado en puertos venezolanos ante la declaración del Reino Unido en el sentido de que "no reduciría su comercio con Cuba".

Se informó que el capitán del "Wanderer" había sido advertido por sus agentes de La Guaira del propósito de los obreros portuarios. También se dijo que los comerciantes a quienes llegan consignadas las mil toneladas de carga que trae para Venezuela el "Wanderer", habían sido advertidos que su mercancía sería trasladada a Curazao y luego remitida nuevamente a Caracas.

Esta síntesis informativa diaria de Latinoamérica es redactada utilizando el servicio noticioso de la Agencia INTER PRESS.

Reanudan proceso Debray

El proceso plenario del juicio militar que se sigue en la ciudad de Camiri contra el intelectual francés Regis Debray, el pintor argentino Ciro Bustos, y otros acusados de actividades guerrilleras, reanudará hoy al mediodía sus debates públicos. El proceso había sido interrumpido luego que el abogado Jaime Moya, representante del artista argentino Ciro R. Bustos, apeló ante el máximo Tribunal de Justicia Militar boliviano, objetando la jurisdicción y competencia del Consejo de Guerra.

Camión a un abismo

Un accidente de tránsito arrojó el trágico saldo de 13 muertos y doce heridos, algunos de suma gravedad, en el sector denominado Chauna en el departamento de Cajamarca, 900 kilómetros al norte de Lima.

El siniestro ocurrió cuando un camión que conducía pasajeros y ganado vacuno desde la localidad de Llama hacia la ciudad de Chiclayo, se precipitó a un abismo de unos 30 metros de profundidad.

Buena oportunidad malograda

La presencia activa de un "carterista" en una Iglesia del barrio norte de Buenos Aires, puso una nota insólita en el desarrollo de una boda que se desenvolvía dentro de los ceremoniosos marcos habituales.

Isaac González, padrino, conducía a la novia hacia el Altar Mayor de la Basílica de San Nicolás de Bari, cuando advirtió que alguien hurgaba en sus bolsillos y en rápida maniobra le hurtaba la cartera.

Reaccionó de inmediato, y ante la mirada atónita de la novia y de los presentes, el padrino corrió pasillo afuera persiguiendo al ladrón, que fue detenido por un agente de policía.

Se comprobó que se trataba de Angel Monje, conocido delincuente, a quien además se le hallaron otras dos billeteras que había robado en el ómnibus en que viajó hasta la Iglesia.

Reiteran alianza gubernativa

El Plenario Nacional Extraordinario del Partido Demócrata Cristiano del Perú, finalizó sus deliberaciones reiterando su propósito de mantener en vigencia la alianza gubernativa con el Partido Acción Popular.

Pese a que aún no fue dado a publicidad, ningún comunicado oficial, versiones periodísticas coinciden hoy en señalar que en la oportunidad se acordó seguir en el papel de partido co-gobernante, desechándose así una moción presentada por un sector que propiciaba una ruptura de la actual alianza.

Se indica, asimismo, que fue aprobada una moción solicitando el pleno apoyo de la Democracia Cristiana al programa del Premier Edgardo Seoane, especialmente en lo que se refiere a la solución de la crisis económica y en la campaña moralizadora en las dependencias del Estado.

Atentado contra ministro

Un nuevo atentado se registró esta madrugada en La Paz contra la residencia del Ministro de Educación y Cultura, profesor Daniel S. Trujillo. Una carga de dinamita que estalló en la parte baja de la residencia del citado Ministro provocó la destrucción de una puerta de hierro. En el momento de registrarse el atentado se hallaban presentes en la casa sólo el portero y una pareja de empleados. El Ministro y su familia habían abandonado su residencia horas antes del atentado, según afirmó el propio Ministro, como precaución por las amenazas que constantemente recibe por teléfono.

Helder Cámara condena a USAID

Hablando ante tres mil estudiantes, el Arzobispo de Olinda y Recife, Monseñor Helder y Cámara condenó los acuerdos entre el Ministerio de Educación y la USAID, diciendo que lo hacía basándose en las lecciones de dignidad y soberanía dadas por el propio pueblo norteamericano a través de su historia". "La historia de los Estados Unidos señaló, muestra que a ningún pueblo le es permitido subordinar su educación y cultura, al modo de pensar de otras potencias".

Más adelante, invitó a los estudiantes a que se unan en la lucha por el desarrollo de la amazonia. "Los estudiantes —dijo— deben comandar, realmente, la marcha hacia ese futuro tan próximo. La iglesia colabora con los profesionales a impulsar el desarrollo de todos y no de unos cuantos privilegiados".

Jornadas ALALC en Argentina

Se inauguraron en Buenos Aires las llamadas "Jornadas de la ALALC". Se trata de sesiones de trabajo en las que participarán dirigentes de la empresa privada y de organismos estatales, con el objeto de coordinar una política tendiente a obtener de la producción, industria y comercio argentinos, una adecuada participación en el progreso de integración económica Latinoamericana.

EL PUERTO

Los mensajes del mar, dentro de esas botellas que navegan sin rumbo con sus gritos de auxilio, su SOS azul largamente tendido hacia la costa, nos traen cada vez el sopio del azar, la brusca espuma de naufragios fantasmas y voces silenciosas que ruedan sin descanso.

Las palomas de vidrio que se envían a ciegas, sin saber hacia dónde, volando entre las olas, esquivando los peces con sus ojos abiertos, flotando hacia la mano que por fin las recoja para leer el líquido recado.

Ayer, allá en el sur, se recibió el mensaje encerrado en su nicho cristalino. Un barco liberiano que se hundía, parecía asomarse en su interior, como aquellos veleros que hemos visto navegando sin viento, ahogadamente bellos en las verdes botellas de los coleccionistas.

Saltan al litoral estas noticias como pájaros súbitos con las alas mojadas por esa travesía de ansiedad. Puede ser una broma, muchas veces. Puede ser algún barco ciertamente en peligro, que cortadas las comunicaciones, lanza al agua la postrera botella de esperanza.

Cerca de Talcahuano la encontraron. Anunciaba a su barco en deriva, clamaba como un eco de náufragos y olas. Los aviones salieron a buscarlo, pues no era de juguete aquel navío. No estaba defendido por ninguna botella, al abrigo de vivas tempestades, encima de una hermosa chimenea o alineado en las estanterías transparentes.

Hemos visto en la casa de Neruda, las más bellas botellas de los mares. Pareciera también que navegan tenaces, colmadas de presagios, de llamados secretos. Rojas, verdes, azules, guardan el agua viva de los viajes y saludan alegres, con mil formas y luces. Viajar por sus botellas es navegar también por azares y oleajes, recónditas mareas, cubiertas que vacilan en la onda.

En un país de agua, como el nuestro, de interminable mar, estas bruscas botellas escondiendo su mensaje de auxilio, son el nudo que salta a nuestra mano de este parentesco que olvidamos, este destino oceánico de vivir y morir sobre la onda, clamando en el azar de una esperada orilla.

SARA VIAL.

MICRONOTICIAS PORTEÑAS

PADRES SE TOMARON ESCUELA.— Un curioso caso se registró en la mañana de ayer en Viña del Mar, cuando los padres y apoderados del alumnado procedieron a tomarse la Escuela N.o 117, de Achupallas Alto, para llamar la atención de las autoridades educacionales hacia la forma en cómo es dirigida la Escuela, cuyos sistemas no agradan a los padres y apoderados, quienes piden la remoción de la directora, Justa Solar. El hecho ha causado expectación en la zona por lo insólito. Además, los padres reclaman por la falta de algunos servicios en esta Escuela.

—:O:—

COMBATEN JUEGO ILEGAL EN EL MOLO.— Cuando efectuaba una ronda investigación por el recinto del Molo, el teniente Manuel Montes, de la Policía Marítima de Valparaíso, sorprendió a un grupo de individuos que jugaban dinero a los dados, por lo que fueron detenidos temporalmente y sometidos a interrogatorio, y amonestados con prevención.

—:O:—

BANDA DE QUILPUE ACTUARA EN VALPARAISO.— La Banda Municipal de Quilpué se presentará el próximo jueves 12 de octubre, a las 11 horas, en el Quiosco de la Plaza Victoria de Valparaíso, bajo los auspicios de las Municipalidades de ambas comunas. Esto forma parte de un plan de actividades que está desarrollando la Banda, por iniciativa de la Municipalidad de Quilpué, en diversas comunas de la provincia.

—:O:—

CONTINUA BOICOT A TUNEL.— Durante los días sábado y domingo últimos, se dejaron de percibir E° 19.616 por concepto de peaje en el Túnel de Zapata, según las cifras y datos proporcionados por dirigentes de la campaña pública destinada a lograr que las autoridades reconsideren el decreto que alzó las tarifas. Al respecto, el diputado Jorge Santibáñez solicitará una audiencia con el Presidente de la República con el fin de exponer la situación.

—:O:—

EXPOSICION "BALMES".— Está exhibiéndose en Viña del Mar, en Ecuador 168, en la Galería de Arte Contemporáneo y Artesanía Americana, la muestra que realizan los artistas consagrados chilenos. Esta es la primera que realizan estos artistas en nuestra zona, y se mantendrá hasta el 26 del presente mes.

—:O:—

LEVE MEJORIA DE DIPUTADO MONTEDONICO.— Una leve mejoría, dentro de su gravedad, ha experimentado el diputado democratacristiano Juan Montedónico Nápoli, quien se encuentra en el Hospital Carlos Van Buren de esta ciudad. Según un informe del hospital, existe un lento proceso de recuperación que se ha manifestado en las últimas horas.

ACUERDOS DE LA JUNTA ADUANERA

VALPARAISO.— La Junta General de Aduanas autorizó la admisión temporal por seis meses desde Iquique zona franca industrial, de la goleta pesquera "Sureño", construida por los astilleros "Marco Chilena" con elementos internados al amparo de la Ley 12.937. Esta franquicia tiene un trato similar al que se dio hace algún tiempo al buque-tanque "Silvia", construido por los mismos astilleros y que se dedica al transporte de combustible, gas licuado, desde la zona sur al norte del litoral.

Por otra parte, la Superintendencia de Aduanas está preocupada de solucionar los problemas de escasez de Vistas Aforadores, que afecta a la Aduana de Valparaíso, situación que puede incidir en el retraso de los despachos. Con tal motivo, está apremiando a los aspirantes que están en condiciones de recibirse de Vistas a que lo hagan y por otra parte con acuerdo de la Junta General de Aduanas está habilitando Vistas a otros aspirantes.

Los últimos en ser habilitados como tales, fueron Sergio Escobar y Raúl Aguilera.

En otro acuerdo la Junta General de Aduanas impuso una multa de E° 3.860 más el 10% de recargo a beneficio de la Editorial Jurídica de Chile a los tripulantes del vapor "Sefiros", de bandera liberiana, por contrabando de diversas especies sorprendidas por la Aduana de Santiago. También fueron enviados a la Justicia Ordinaria los antecedentes de otro caso descubierto en Arica el año próximo pasado y que fue avaluado en E° 4.114,75. En este contrabando están implicados dos funcionarios públicos, uno de Investigaciones y otro de la Dirección de Aprovisionamiento del Estado y un Dentista. Se ofició a los servicios correspondientes.

"Queremos una universidad, no un feudo", reza el cartel colocado por los estudiantes a la entrada de la Universidad Federico Santa María. Sin alternativas sigue el movimiento en la U. porteña.

MOVIMIENTO DE TRENES

DESDE MAPOCHO (Teléfono 89177).— A las 7.45 horas, Expreso diario a Puerto.
A las 8.30 horas, Ordinario diario a Puerto.
A las 12 horas, Expreso diario a Puerto.
A las 14 horas, Expreso diario a Puerto.
A las 16.30 horas, Automotor-Salón a Puerto, solamente los sábado.
A las 17.45 horas, Expreso diario a Puerto.
A las 19.30 horas, Expreso, días de trabajo, a Puerto.
A las 20 horas, Ordinario a Quillota, los días de trabajo.
A las 21.30 horas, local a Tiltil, los días de trabajo.

DESDE ESTACION ALAMEDA (Teléfono 91629).— A las 8 horas, Ordinario a San Rosendo, diario.
A las 8.45 horas, Ordinario a Pichilemu, diario.
A las 9.45 horas, El Penquista a Concepción, lunes, miércoles y viernes.
A las 10.40 horas, Automotor Salón de Puerto a Talca, días de trabajo, excepto los sábados.
A las 13.55 horas, Expreso Mapocho-Talca. Lunes, martes, miércoles, jueves y viernes.
A las 14.30 horas, Ordinario a Talca, diario.
A las 17 horas, Ordinario a Curicó, diario.
A las 19.30 horas, Expreso Mapocho-Talca, diario.
A las 20 horas, Flecha nocturna a Puerto Montt. Lunes, miércoles, viernes y sábados.
A las 21 horas, Nocturno a Concepción, diario.
A las 22 horas, Expreso a Valdivia, diario.

SERVICIO DE PULLMAN BUS

AL SUR (vía LIT):
A Cauquenes: 7 y 13.30 horas.
A Linares, 18 horas.
A Chillán: 7.30, 15 y 16.30 horas.
A Concepción: 8.30, 12.30, 22.30 y 22.45 horas.
A Los Angeles: 9.45 horas.
A Temuco: 8 y 22.50 horas.
A Valdivia: 20 horas.
A Puerto Montt: 17.30 horas.

EXPRESO DEL CHOAPA

Balmaceda esquina Bandera.

A La Serena-Coquimbo: 8.30 y 22.30 horas.
A Santiago (desde La Serena): 8.30 y 22.30 horas.

Sin Alteraciones Prosigue Paro Universitario Porteño

VALPARAISO.—Una asamblea pública con asistencia de estudiantes de las tres Universidades de Valparaíso, Santa María, de Chile y Católica, se efectuó en la mañana de ayer en la Plaza O'Higgins de este puerto. El acto que se inició poco después de las 11.30 horas, fue organizado por la Federación de Estudiantes de la U. de Chile —FECH—, y contó con elevado número de concurrentes.

En dicha concentración, los dirigentes declararon en forma pública los postulados que les mueven en relación con el paro indefinido y ocupación del local de la USM y el resultado de las gestiones realizadas hasta el momento para obtener que una Comisión Tripartita y resolutiva estudie la reforma universitaria.

Posteriormente se realizó un desfile hasta la Plaza Victoria, por la Avenida Pedro Montt, en el cual los estudiantes portaron diversos carteles y monos.

ENTREVISTAS CON CONSEJEROS DE USM

Los dirigentes de la USM se entrevistaron en Santiago con los componentes del Consejo Directivo, Agustín Edwards, Jorge Ross, el Rector de la Universidad, Carlos Cerutti, y los Vicerrectores Guillermo Acuña y Fernando Aguirre. Según informaciones proporcionados a LA NACION, por los universitarios, en este encuentro no se llegó a un acuerdo sobre lo solicitado por los estudiantes. "por lo cual", nos manifestaron, "nuestro movimiento no ofrece posibilidades de alteración, aunque las conversaciones entre los estudiantes y la Dirección no se han cerrado y prosiguen en un plano de diálogos mediante los cuales se espera obtener un resultado definitivo".

Respecto al pronunciamiento emitido por profesores de la USM, sobre las necesidades de cambio que fundamentan los estudiantes, destacan los dirigentes que los estudiantes de la Escuela de Artes y Oficios y Escuela Técnico Profesional, en carta que se envió al presidente de la Asociación "hacen notar que el acuerdo del Personal Docente USM del Consejo de Profesores no refleja fielmente el pensamiento de las personas a quienes compete, o sea, los profesores universitarios, ya que, estiman, "los profesores de la Escuela de Artes y Oficios y la Escuela Técnico Profesional, que participaron en gran número en voz y voto, no representan un pronunciamiento de las personas ligadas directamente al conflicto universitario". De ahí que en dicha carta se exprese que se solicita a los profesores de dichas dos escuelas "la formación de una Comisión que se aboque al estudio de los problemas y necesidades de dichas escuelas, específicamente, a las que se les informaría de nuestras solicitudes y posibilidades de solución".

PEÑA FOLKLORICA USM

Una Peña Folklórica universitaria se ha constituido dentro del local ocupado por los estudiantes, que se ha visto muy concurrida, según se nos informó. Han actuado el Coro Universitario, el Grupo Folklórico de USM, el folklorista Pedro Arévalo, y otros.

Constructores porteños inaugurarán oficinas

VALPARAISO.— Mañana miércoles, la Delegación Regional de la Cámara de la Construcción inaugurará sus nuevas oficinas en el 7.o piso del Edificio Olivari en este puerto.

Con este motivo, ofrecerá un cocktail a las autoridades provinciales y locales y miembros del Colegio de Arquitectos. A mediodía, el presidente del Consejo Regional Valparaíso, Arquitecto Jorge López W..., ter ofrecerá una conferencia de prensa, para informar de la política que está impulsando el Consejo con el fin de estimular la construcción en la zona y los planes que tiene para el futuro.

AGUA POTABLE SOLICITA "VILLA MERCEDES"

La falta de pilones de agua potable en la población Villa Merced, de Melipilla, ha provocado inquietud entre los vecinos, quienes se reunieron ayer para elegir nueva directiva que se encargará de la acción común para solucionar este problema. Actualmente cuentan con dos pilones y un grifo, insuficientes para el consumo de los mil vecinos del sector.

Al acto de constitución de la nueva directiva concurrió especialmente invitado el presidente de la Unión Comunal de Pobladores, Guillermo ...ras. La organización quedó integrada por las siguientes personas: presidente, ... Meza; secretario, Augusto ...enzuela; tesorero, José ...; directores, Lindor Arm... Francisco Rojas.

ZARPARON NAVES DE LA FUERZA DE TAREA 86

VALPARAISO.— En la tarde de ayer zarparon desde Valparaíso las naves norteamericanas que forman la Fuerza de Tarea 86 de la Operación Unitas, luego de la visita efectuada a nuestro puerto desde el pasado miércoles.

Estos barcos que realizaron ejercicios combinados con unidades navales chilenas en altamar, no visitaron en forma oficial este año nuestra ciudad, procediendo sólo a reabastecerse.

Zarparon rumbo a Punta Arenas el destructor "Norfolk" buque insignia de la flotilla, el submarino Sennet y los destructores Glennon y Gyatt. Desde el puerto austral partirán luego para seguir con otra de las fases de estos ejercicios combinados entre naves norteamericanas, peruanas y chilenas.

MANPOWER®

MANPOWER

La empresa más grande de servicios temporales en el mundo se complace en informar a sus clientes y empresas que dispone de un Stand en el Pabellón de EE. UU., en la Feria Internacional de Cerrillos

SUS DIVISIONES SON:

- OFICINA: Servicios de secretariado en distintos idiomas, taquigrafía, operadoras de máquinas de oficina, traducciones, espacio de oficina, recepción y mensajeros.
- SALESPOWER: Servicios de organización de Conferencias y Convenciones, interpretación simultánea, guías turísticas, demostradores de productos.
- AYUDANTIA DE CONTABILIDAD: Servicios auxiliares de Contabilidad, análisis de cuentas, reconciliaciones bancarias, liquidación de sueldos y jornales, cuentas corrientes.
- CENTRO DE PROCESAMIENTO DE DATOS: Servicio completo de Procesamiento de Datos, perforación, análisis periódicos y especiales, control de inventario, control de costos de producción, estados financieros.
- CENTRO DE ENTRENAMIENTO - MBTI: Cursos de capacitación, dactilografía, secretariado, taquigrafía, perfoverificación y operación en máquinas IBM.

MANPOWER DE CHILE

PDTE. RIOS 6 - OF. 605 - FONOS 31618 - 384563 - STGO
ANIBAL PINTO 509 - OF. 205 - CONCEPCION

LA INTEGRACION DE LA COMUNICACION PARA SERVIR A LA COMUNIDAD

En Valparaíso, ciudad en la que han nacido la mayor parte de las instituciones y principales iniciativas, existe desde hace casi 3 años una institución única en Chile.

Se trata del CONSEJO PUBLICITARIO DE VALPARAISO —CPdV—, que une a los Comunicadores Profesionales de Agencias de Publicidad y de todos los Medios de Comunicación Masiva.

Esta interesante experiencia demuestra el valor e increíble fuerza que tiene la Comunicación Integrada, usada para beneficio de la comunidad.

En el caso específico del CPdV, esta misión consiste en la exaltación de todo cuanto guarda relación con el desarrollo, prosperidad y realidad socio-geo-político-económica del Gran Valparaíso y de la provincia de Valparaíso.

El CPdV está formado por 12 radioemisoras comerciales, 4 Agencias de Publicidad y 1 Empresa de Cine-Publicidad (EMELCO). Cuenta, además, con la valiosa cooperación de los 3 diarios y del Canal de Televisión de la Universidad Católica de Valparaíso (el más antiguo de Chile).

Todas estas empresas entregan su esfuerzo y aportan espacios y dinero para la misión de difusión, a nivel regional y nacional de las mencionadas realidades.

Es mérito del Consejo Publicitario de Valparaíso el haber dado nombre y creado conciencia sobre algo que siempre existió, pero que no era cabalmente comprendido. Nos referimos al Gran Valparaíso como unidad económica y urbana indivisible. Esta ciudad, que comprende a todas las comunas ubicadas entre Valparaíso y Quillota, cuenta con una población de 600.000 buenos vecinos, posee la segunda entrada per cápita del país (US$ 1.009), superada sólo por la provincia de Magallanes, ostenta un índice de alfabetismo de un 92 por ciento y es la capital marítima y turística de Chile. El Gran Valparaíso y la provincia de Valparaíso representan la segunda zona industrial, comercial y de servicios del país, como así también la segunda plaza universitaria de Chile. Cuenta con 3 Universidades, con un total de aproximadamente 9.000 estudiantes, numerosas Escuelas Industriales, Técnicas y de Enseñanza Especial. También hay 8 escuelas de la Armada Nacional, con un total aproximado de 1.800 alumnos.

En cuanto a turismo, es interesante destacar que la capacidad hotelera del Gran Valparaíso es la mayor del país, y que tiene para ofrecer al turista nacional y extranjero una variedad tan interesante, como es la representada por sus distintas comunas, cada una de ellas con un atractivo y personalidad especial:

La riqueza histórica de Valparaíso, la ciudad más antigua de Chile, fundada en 1536 por don Juan de Saavedra, el encanto marinero de su Puerto, el mayor de Chile y del Pacífico latinoamericano. Este puerto sirve a Chile, a Santiago, a las provincias cuyanas y a ALALC.

La belleza incomparable de Viña del Mar, comuna residencial del Gran Valparaíso y el centro indiscutido del turismo en el país.

Las comunas del interior (Quilpué, Villa Alemana, Limache, Olmué, Quillota, etc.) ofrecen al turista todo el auténtico encanto de la vida campesina, con los mejores rodeos y medialunas del país.

El CPdV ha difundido todas estas realidades y ha logrado, en el intento, un notable éxito. Se ha llegado incluso a crear un gentilicio apropiado para los habitantes del Gran Valparaíso, antes porteños, viñamarinos, quilpueínos, etc., ahora Valpinos.

Resulta absurdo comprobar que más del 60 por ciento de la población dormía en una "ciudad" y trabajaba en otra. Ahora todos entienden que viven y trabajan en la misma ciudad y que ésta está, simplemente, compuesta por varias comunas, absolutamente interdependientes entre sí.

Se ha llegado a pensar igual que cualquier habitante de Santiago. No se conoce el caso de un habitante de la comuna de Las Condes que niegue ser santiaguino y se defina, en cambio, como lascondesino.

La enorme fuerza de comunicación y persuasión, representada por el CPdV, se ha abocado a esta tarea, prestando, además, su apoyo a toda iniciativa tendiente a aumentar el prestigio o el desarrollo del Gran Valparaíso y de la provincia.

Nos parece estar frente a un caso clásico de los beneficios que reporta la integración. En éste, la integración de numerosos comunicadores profesionales, que han unido sus esfuerzos en pro del progreso de su ciudad y de su provincia.

Esto, sin perseguir ningún fin de lucro y con absoluta prescindencia en materia política, religiosa o personal.

Valparaíso ha dado otro ejemplo al país, siendo la primera institución que aúna los esfuerzos de los comunicadores profesionales, basando incluso a las ... ciones de cada rama representada en el CPdV.

Es también mérito del CPdV el haber logrado que el Intendente de la provincia haya reactualizado el uso de la bandera oficial de la provincia de Valparaíso. Esta bandera cuenta con más de 120 años de historia, y estuvo, por muchos años, olvidada. Ahora flamea orgullosamente de nuevo.

Ha sido aceptada y recibida con entusiasmo por la I. Municipalidad de Valparaíso la iniciativa del CPdV en el sentido de instalar en la histórica Plaza Echaurren una réplica exacta y a tamaño normal del "Santiaguillo", el primer buque que llegó a la bahía de Quintil, hoy Valparaíso. Esta réplica, que tendrá partes de buques de la época, será hecha en base a planos que ya fueron solicitados a España y lucirá la bandera real de la España de 1536.

Frente al monumento habrá una gran piedra, en la que se esculpirán las palabras pronunciadas por Diego de Almagro y por Juan de Saavedra, al descubrir la bahía. Habrá, además, un verso que se solicitará al gran poeta chileno Pablo Neruda.

Se instalarán, además, mástiles, para las banderas de Chile, de España y de la provincia de Valparaíso.

Este será el único en el mundo de un buque instalado en una plaza.

SEGUNDA SECCION

LA NACION

SANTIAGO DE CHILE — MARTES 10 DE OCTUBRE DE 1967

FUNDADO EL 14 DE ENERO DE 1917

S. A. DE PIMPON

SEGUNDO TRIUNFO DE CHILE EN DAMAS

Lucía González, Hilda Avaria y Lucía Galarce cumplieron una nueva y excelente actuación para vencer esta vez a las ecuatorianas.— Osvaldo Flores eliminó al peruano Antonio Gómez en individuales varones.

El segundo triunfo por la competencia de equipos damas y el primer paso para la rueda siguiente del individual varones, por mediación del campeón nacional Osvaldo Flores, fueron los aspectos favorables de la tercera jornada del XIV Campeonato Sudamericano de Tenis de Mesa.

Entre los resultados esperados y, que siendo negativos no extrañan en demasía, estuvo la derrota del juvenil Valentín Ramos, a manos del ecuatoriano Jorge Guzmán en la mañana, y la posterior caída por la competencia individual varones de este mismo jugador, ante el brasileño A. Chiapetta, en sets seguidos.

En el primer triunfo de la reunión de ayer, las damas chilenas, Lucía González y Lucía Galarce, al ganar sus respectivos singles a N. Meza, y D. Lecaro, y luego en dobles L. González e Hilda Avaria a la pareja anterior, estructuran el cómodo 3-0 sobre Ecuador, con que se colocan a la cabeza en el puntaje por equipos.

La victoria de Osvaldo Flores sobre el difícil clásico peruano, Antonio Gómez, que emplea bastante bien el temible stoping, fue lograda en cuatro sets, puesto que en el segundo de ellos, en una encomiable superación del perdedor, que impuso su accionar lento, contrarrestó bien al nuestro. Sin embargo, apurando cada vez más su gestión de ataque y remachando en diversas direcciones, Flores aseguró su triunfo eliminando de paso de la competencia individual al jugador peruano.

RESULTADOS GENERALES
EQUIPOS VARONES

Argentina 5, Colombia 2.
A. Lipinszki (A.) a J. Gaytán 22-20 y 21-12; J. Pérez (Col.) a A. Orentranj 22-20, 21 y 21-18; E. Benítez (A.) a J. Córdova 21-18, y 21-10; A. Lipinszki (A.) a J. Pérez 19-21 y 21-15; E. Benítez (A.) a J. Gaytán 21-12 y 21-13; J. Córdova (Col.) a A. Orentranj 11-21, 21-18 y 21-14.

Ecuador 5, Paraguay 3.
V. Guzmán (E.) a C. Florencio 21-18, 21-16; V. Ricciardi (Pa.) a A. Gálvez 21-10, 11-21 y 24-22; D. Gálvez (E.) a C. Florencio 21-15, 16-21 y 21-16; V. Guzmán (E.) a D. Ricciardi 21-17, 21-12; E. Ponce (E.) a V. Ricciardi 21-16 y 21-12; D. Ricciardi (Pa.) a A. Gálvez 21-11 y 21-14; E. Ponce (E.) a Florencio 21-14, 19-21 y 21-13.

Perú 5, Uruguay 0.
A. Ratto (Pe.) a E. de la Fuente 21-15 y 21-14; L. Legarda (Pe.) a E. Rivero 21-15 y 21-8; Miyagui (Pe.) a E. de la Fuente 21-17 y 21-14; A. Ratto (Pe.) a E. Cuello 21-6 y 21-16.

Brasil 5, Colombia 0.
A. Chiapetta (B.) a J. Pérez 21-14, 21-16;; A. Kurdoglian (B) a M. Osorio 21-11 y 21-7; L. Mauro (B.) a G. Goyenechea 21-16, y 21-15; A. Chiapetta (B.) a M. Osorio 21-12, 20-22 y 21-11.

Perú 5. Ecuador 1.
A. Gálvez (E.) a J. Miyagui 21-13, 18-21 y 21-13; A. Ratto (Pe.) a V. Guzmán 21-13, y 25-23; L. Legarda (Pe.) a E. Ponce 21-5 y 21-18; J. Miyagui (Pe.) a V. Guzmán 21-14 y 21-11; L. Legarda (Pe.) a A. Gálvez 21-18 y 21-15; A. Ratto (Pe.) a E. Ponce 21-19, 17-21 y 21-8.

EQUIPOS DAMAS

Chile 3. Ecuador 0.
Lucía González (CH.) a N. Meza 21-15 y 21-13; Lucía Galarce (CH.) a D. Lecaro 21-13 y 21-14. Dobles: L. González-H. Avaria (CH.) a N. Meza-D. Lecaro 21-15, 16-21 y 21-14.

Argentina 3, Paraguay 0.
B. Giacomi (A.) a A. González 21-19 y 21-16; E. Takahashi (A.) a M. A. Bogado 21-17 y 21-19. Dobles: Takahashi-A. M. Giacomi a González-Bogado 21-16 y 22-20.

Colombia 3. Ecuador 1.
Ligia Vélez (C.) a M. Meza 21-18, 16-21 y 21-15; Alcida López (C.) a D. Lecaro 21-11 y 21-19; D. Lecaro-M. Meza (E.) a Vélez-Restrepo (C.) 16-21, 21-17 y 21-15; Ligia Vélez (Col.) a D. Lecaro 22-20 y 21-19.

INDIVIDUAL VARONES JUVENILES

E. Barone (Br.) a E. Flores (Pe.) 16-21, 21-17, 11-21, 21-12 y 21-11; Valentín Ramos (CH.) a J. Bellassai (Pa.) 21-18, 21-16 y 21-19; Jorge Guzmán (Ecuador), a N. Rivero (Urug.) 21-10, 21-16 y 21-11; M. Osorio (Col.) a E. Flores (Pe.) 21-19, 13-21, 21-19, 7-21 y 21-15; J. Guzmán (Ecuad.) a V. Ramos (CH.) 21-19, 21-15 y 21-17; E. Barone (Br.) a N. Rivero (Urug.) 20-22, 21-12, 22-20 y 21-11; M. Osorio (Col.) a N. Rivero (U.) 21-9, 21-7 y 21-9.

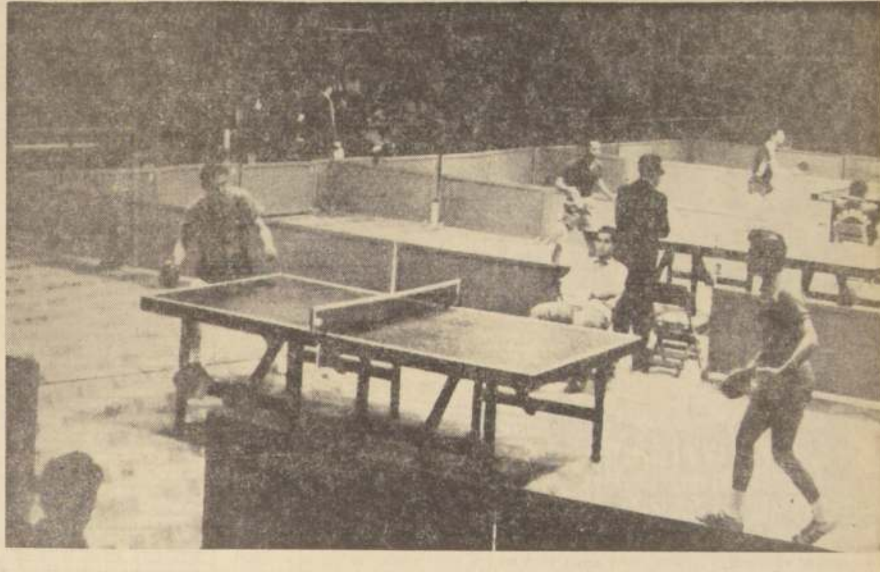

Un ataque demoledor exhibió en tres de los cuatro sets que duró el match, el campeón chileno Osvaldo Flores, que en un excelente partido venció 3x1 al peruano Antonio Gómez, que quedó eliminado de la competencia individual.

PROGRAMA DE HOY

9 horas. Equipos varones: Argentina con Brasil; Colombia con Chile; Ecuador con Uruguay y Paraguay con Perú.

10.30 horas. Equipos damas: Argentina con Brasil; Colombia con Chile y Ecuador con Paraguay. Individual Juvenil Varones: V. Ramos (Ch) con E. Barones (Br); E. Benitez (A) con J. Bellassai (Pa); J. Guzmán (E) con E. Benitez (A), y M. Osorio (C) con V. Ramos (Ch).

11.30 horas. Individual damas: G. Moriyama (Pe) con M. Meza (E); L. Yakomizo (Br) con A. González (Pa), y L. Briceño (E) con A. López (C).

15 horas. Equipos varones: Argentina con Perú; Brasil con Uruguay y Colombia con Paraguay.

17.30 horas. Equipos damas: Brasil con Perú; Colombia con Paraguay y Argentina con Ecuador. Individual juvenil damas: D. Salazar (Ch) con M. A. Bogado (Pa); B. Giacomi (A) con R. Bordón (Br); L. Briceño (E) con D. Salazar (Ch) y M. A. Bogado (Pa) con B. Giacomi (A).

21 horas: Individual damas. Individual varones. Equipos varones: CHILE con ECUADOR.

FRUSTRAN SOBORNO EN ARGENTINA

SANTA FE, Argentina, 9 (EFE).— Dos dirigentes de un club local de fútbol fueron arrestados al ser sorprendidos "in fraganti" cuando intentaban sobornar a los dos árbitros que debían dirigir un encuentro con un equipo rival.

La policía local sorprendió a Aldo Enrique Acquatti y Rubén Alfredo Rollo, vicepresidente y vocal del Club Deportivo del Oeste, cuando ofrecían 20.000 pesos a los árbitros de fútbol Hermenegildo Arias y Juan Dastugue para que favorecieran a dicho club contra Mitre, de la ciudad de Esperanza.

Ambos fueron detenidos y confesaron en la Jefatura su frustrado intento de soborno.

S. A. ATLETICO:

CONFIRMADO TRIUNFO DE GROSSER EN 1.500 METROS

BUENOS AIRES, 9 (ANSA).— El Tribunal de Apelaciones del Campeonato Sudamericano de Atletismo no hizo lugar a las protestas de las delegaciones de Ecuador y Colombia en la final de la carrera de 1.500 metros. Por lo cual se consagró vencedor al chileno Juan Grosser, en 3'52" 2/10; segundo fue el colombiano Hernando Gutiérrez.

Hablando con Franqueza

por JUAN CARLOS FRANCO

Con el permiso de los amigos peloteros, vamos a comenzar nuestra conversación de hoy, con algunos aspectos de lo que está pasando en el Campeonato Sudamericano de Atletismo, que se realiza en Buenos Aires. Es que nos gusta el atletismo, y no le perdemos pisada. Tenemos con el deporte clásico un vínculo afectivo de varios años. Primero, para recordarle a algunos amigos, que lo que está haciendo Iván Moreno, el mejor velocista chileno de todos los tiempos, por marcas y permanencia en el primer plano (tuvimos muchos sprinters que fueron "flor de un par de días"), no es nada inesperado. Ya en el Sudamericano de Río de Janeiro, que vimos hace dos años, el popular "Mono" había cumplido la misma hazaña de ganarse los 100 metros planos y el salto largo. Y en esa ocasión triunfó en esta segunda prueba "pegando" el puñete al final, ya que era el último salto de su serie de seis y el brasileño que punteaba había terminado su actuación. Moreno confirma que es el velocista N.o 1 de Sudamérica, y con un registro de 10.4.10, que parece ser una hazaña en una pista particularmente pesada y pobre, a juzgar por los registros en todas las pruebas realizadas hasta el domingo.

———0000———

Rosita Molina, que cambió del dardo a la bala, para aprovechar su fuerza, ya que su velocidad era discreta y las lesiones que le significaba la prueba de Marlene Ahrens, la estancaban, no sólo anotó el único record continental de este torneo hasta ahora, sino que terminó con el reinado de la veterana lanzadora argentina Norma Suárez. Nuestra morena balista llegó a este torneo con una producción en escala ascendente, ya que estaba batiendo todos los días el record chileno y no tenía visos de detenerse.

Recuerdo que en estas páginas dimos la batalla para que Rosita fuera incluida, a pesar de ser juvenil, en la delegación que fue en 1965 a Río de Janeiro; lo que ahora está realizando confirmó la utilidad de ese viaje.

———0000———

Nos extraña y no nos extraña, al mismo tiempo lo ocurrido en la prueba de los 1.500 metros planos. Nos sorprende porque creemos que el "gringo" Grosser no es de los que se preocupa mucho de lo que hagan sus rivales, ya que siempre le gusta correr en punta y con la meta como único objetivo de sus ojos y porque, además, no necesitaba molestar a nadie para ganar esta prueba, ya que sus marcas (y las marcas en el atletismo son vitales) lo señalaban como cómodo ganador, lo que, por lo demás, confirman los tiempos de la prueba. Pero no nos extraña, por otra parte, ya que los colombianos se han convertido en los "enfants terribles", los protestadores de todos estos torneos. Desde que se pusieron a un nivel de grandes en el atletismo continental, no quieren perder ninguna prueba, de ahí que esta protesta de ahora no sea sino la repetición de las que formularon en Río de Janeiro, y la serie permanente de "chivas" con que excusaban sus derrotas en el torneo realizado en Brasil. Muy especialmente ocurrió esto cuando el dúo de Iván Moreno y Carlos Barón les arrebataron dos primeros puestos que creían propios, en 100 y 200.

———0000———

Una última palabra, pero ahora de fútbol. Con algunos "saltos y julepes" de los punteros se dio la línea en la jornada número siete de la rueda de las revanchas, pero me está dando la impresión de que quizás prematuramente se esta aclarando mucho la tabla en su parte superior. En efecto, los "3 grandes" están señalando mucha distancia entre ellos y el grupo que los sigue, y que es donde hubo más variaciones. La "U" tiene 3 puntos sobre Colo Colo (que pueden ser 4 ó 5), y éstos le llevan otros tres a la Católica. Esta, a su vez, le sacó 4 puntos de claro a Magallanes y Serena. Vale decir, entre los dos primeros y el grupo que sigue distanciado a U. Católica, hay siete puntos. Pareciera entonces que todo está reducido muy tempranamente a los tres grandes, y entre éstos pareciera que la lucha por el segundo puesto es la más apretada.

Chicago Mustangs, conjunto norteamericano de fútbol que viene por primera vez a Chile, llegó ayer a mediodía a Pudahuel, y en el aeropuerto la delegación fue recibida por dirigentes de la UC, entidad que los trae. En la nota gráfica, están, de izquierda a derecha, Anuar Duk, secretario de la rama de fútbol de la UC; Frank Meder, secretario, y Stuart K. Holcomb, presidente de Chicago Mustangs; doctor Mauricio Wainer, presidente de la rama de fútbol de la UC y Marcos Correa, asesor (FOTO PUDAHUEL)

ATLETA JOA BRITO, GRAN FIGURA EN EL ULTIMO TORNEO PORTEÑO

VALPARAISO, (Por Armando Jorquera M.)— El atleta de nacionalidad portuguesa, Joa Brito, radicado por varios años en nuestro país, señaló una importante marca en la reciente prueba atlética celebrada en la pista del Estadio Playa Ancha. En su especialidad del salto largo alcanzó 7.23 es decir de trascendencia continental. Sirviendo de antecedente sobre las posibilidades tremendas que pudo haber tenido su inclusión en el seleccionado nacional. Aspecto éste que no pudo materializarse debido a que su tramitación de nacionalización no llegó a producirse antes del certamen internacional.

Brito se constituyó en la principal atracción del torneo local, adjudicándose además los 100 metros planos con 11.1. Otra de las marcas de interés fueron los 13.60 metros de Ramón García, en el lanzamiento de la bala y sus 35.91 en el disco.

Valparaíso se está alistando actualmente para el próximo Campeonato Nacional de Concepción a desarrollarse durante los días 4 y 5 del mes de noviembre venidero.

Junto a ello ya está todo listo para la tradicional disputa de la "Maratón de las Américas" que tendrá lugar el jueves sobre un recorrido de 21.50 kilómetros comprendiendo las principales calles de esta ciudad y Viña del Mar. Por lo pronto se asegura la intervención de las principales figuras del fondismo nacional junto al argentino Mario Díaz y el uruguayo Juan Maidana, que ya comprometieron su asistencia.

El peruano Dávila peleará en Francia

PARIS, 9 (EFE).— El púgil peruano Roberto Dávila, peleará el día 16 de octubre próximo, en el Palacio de los Deportes de París, frente al boxeador francés Bernard Thebault.

Roberto Dávila es esperado en la capital francesa el próximo día once, para realizar algunas sesiones de preparación antes del combate.

En la misma reunión pugilística se enfrentarán, asimismo, el francés Souleymane Diallo y el norteamericano Dub Huntley.

Elías Figueroa, columna fuerte de Peñarol

MONTEVIDEO, 9 (EFE). El Club Atlético Peñarol, mantuvo la ventaja de cuatro puntos sobre su tradicional adversario, Nacional, al derrotar en la tarde de ayer a Defensor por dos goles contra cero.

El encuentro fue de trámite parejo, y la victoria aurinegra se debió a su mayor ambición de gol. El ataque de Defensor se hizo sentir solamente en algunos pasajes del primer tiempo, en los cuales José Sasía, volante izquierdo de Defensor logró abrir algunas brechas en la defensa aurinegra. Pero esos escasos intentos defensoristas culminaron siempre en las manos de Ladislao Mazurkiewicz o en los pies de Elías Figueroa, que cumplieron destacada actuación.

Los goles de Peñarol fueron marcados por Héctor Silva a los 37' del primer período y Alberto Spencer a los 9' del segundo.

Los resultados de los restantes partidos de esta primera fecha de la segunda rueda del campeonato uruguayo fueron los siguientes:

Nacional 4 — Liverpool 1.
Peñarol 2 — Defensor 0.
Rampla Juniors 3 — Cerro 2.
Racing 4 — Fénix 2.
Sud América 1 — Danubio 0.

UNA DE LAS ESTRELLAS DEL CHICAGO MUSTANGS ES CRISTIAN GONZALEZ

El conjunto norteamericano que trae en sus filas a jugadores de varios países, llegó ayer, y hoy viaja a Concepción para debutar ante Huachipato.

Desde ayer se encuentra en Santiago el conjunto futbolístico norteamericano Chicago Mustangs que viene contratado por Universidad Católica para que realice en Chile varios partidos, debutando este jueves en Concepción, frente a Huachipato.

En el plantel visitante figuran jugadores de varias nacionalidades y la estrella es un chileno, Cristian González, el habilidoso delantero que se diera a conocer en Santiago Wanderers y posteriormente defendiera con éxito los colores de Magallanes y Palestino.

La nómina completa es la siguiente: Ray Olsen (noruego) y Gerd Langer (alemán) arqueros; Tom Fotiadis y Fotis Dakovanos (griegos); Luis Balboa, Juan Matista (argentino), Adolf Bachmeier, (rumano), Tom Cecic (yugoslavo), James Gibson (irlandés), Alex Mojewski (uruguayo), Frank Deak (húngaro), defensas; Ed Murphy (irlandés), Bozo Spajic (yugoslavo) Werner Glanz (holandés), Harold Juárez (guatemalteco) John Kowalik (polaco), Larry Hausmann (norteamericano) y Cristian González (chileno), delanteros. El capitán del equipo es el irlandés Ed Murphy.

Presidente de la delegación del Chicago Mustangs, es Stuart K. Holcomb y los restantes directores, Frank Meder, secretario de viaje; Carl Kay, relacionador; George L. Meyer, asesor; Helmuth Michel, entrenador.

La delegación se hospeda en el Hotel Carlos V que le servirá de cuartel general durante su estada en Chile. En la tarde de ayer los directivos de la rama de fútbol de la UC, encabezados por el presidente, doctor Mauricio Wainer, ofrecieron una conferencia de prensa seguida de un coctel, para presentar a los jugadores visitantes, que viajarán hoy a mediodía a Concepción para el partido que deberán animar con Huachipato.

Con Todos sus Astros Llega Hoy Portugueza

El cuadro brasileño enfrentará a U. Católica el jueves en el Festival de los Mejores Deportistas.— Mañana llega San Lorenzo, rival de Colo Colo.

Esta tarde, a las 19.45 horas, llega al aeropuerto internacional de Pudahuel, vía LAN-Chile, la delegación brasileña de Portuguesa de Deportes de Sao Paulo, que el próximo jueves enfrentará a Universidad Católica, iniciando el festival anual de los Mejores Deportistas, que organiza el Círculo de Periodistas Deportivos de Chile.

Forman en el plantel paulista los siguientes jugadores: Félix (seleccionado brasileño para la Copa Río Branco) y Orlando, en el arco; Ze María, seleccionado paulista, y Gil, zagueros centrales; Jorge y Lorencio, zagueros centrales; Marinho y Ulises, cuartos zagueros; Augusto, zaguero izquierdo; Lórico, Wilson, Pereira y Tuta, medio campistas; Ratinho y Mendes, aleros derechos; Basilio y Bené, centrodelanteros; Paes, seleccionado paulista; Leivinha, que tiene 17 años, es la mayor revelación en el fútbol brasileño, e Ivair, seleccionado de Sao Paulo y de Brasil, que ha sido bautizado con el mote de "O Príncipe", como una manera de ubicarlo inmediatamente detrás del Rey Pelé; Ivair es punta de lanza, y Rodríguez y Valdir, aleros izquierdos.

Como kinesiólogo de Portuguesa viaja Mario Américo, que es conocido por nuestra afición cuando ha acompañado a las selecciones brasileñas.

SAN LORENZO LLEGA MAÑANA

El cuadro argentino, que será rival de Colo Colo en el cotejo de fondo, tiene anunciado viaje para el miércoles en la tarde. Los Gauchos de Boedo quedarán alojados, junto a Portuguesa, en el Hotel Emperador.

La ceremonia de proclamación de los Mejores Deportistas se realizará a las 16 horas entre ambos partidos internacionales. Tomarán parte en este acto los gimnastas de la Fuerza Aérea y el Gran Orfeón, como asimismo, un grupo de alumnas del Liceo N.o 3.

PROGRAMA Y HORARIO

14 horas: Portuguesa con Universidad Católica. 16 horas: proclamación de los Mejores Deportistas de 1966. 17 horas: San Lorenzo de Almagro, de Buenos Aires, con Colo Colo.

PRECIOS

La Dirección de Industria y Comercio (DIRINCO), fijó los siguientes precios a las entradas: Tribuna Pacífico, bajo marquesina, 25 escudos; Tribuna Pacífico, fuera de marquesina, 20 escudos; Tribuna Pacífico, pista, 15 escudos; Tribuna Andes, numeradas, 10 escudos, y galerías, 4 escudos.

FUTBOL PROFESIONAL

Audax con San Luis y Unión con Everton Van el Sábado a Santa Laura

No hubo mayores problemas para la programación de la próxima fecha del Torneo Profesional de Fútbol de Primera División, aunque en principio se quería iniciar ya las programaciones nocturnas; pero tomando en cuenta lo inestable que está todavía el tiempo, se continuará jugando como ya es habitual. Esto es un programa doble en la tarde del sábado en Santa Laura, y el otro dominical en el Estadio Nacional.

En consecuencias, el sábado juegan, a las 14.30 horas, en el Estadio Santa Laura, Audax Italiano con San Luis, y a las 16.30, lo hacen Unión Española y Everton. El domingo, en el Nacional, a las 14.30 horas, se miden Magallanes con Santiago Morning, y a las 16.30, Universidad de Chile con Rangers.

En Valparaíso, a las 15.30 horas, Wanderers recibe a Huachipato; San Felipe hace lo propio con Universidad Católica. En Calera le corresponde jugar a Unión Calera con Palestino. O'Higgins hace como local ante Deportes La Serena, y Colo Colo viaja a Temuco para cotejarse con Green Cross.

TRIBUNAL DE PENAS

La siguiente es la nómina de los citados por el Tribunal de Penas para su sesión de mañana miércoles:

PRIMERA DIVISION: Véliz (exp.) y Gallardo, de Everton; Orellana, Vera, Zamora y Tapia, de San Luis; Valdés y Aravena, de Colo Colo; Scardulla y Dagnino, de Magallanes; Torres, de Palestino; Rodríguez y Contreras, de U. de Chile; Benedetto y Vargas, de Audax Italiano; Prieto y Herrera, de U. Católica; Pacheco, de U. Española; Rodríguez, Rojas y Córdova, de Wanderers; Carrasco, de Santiago Morning; Bravo, de Unión Calera; Horster y Gálvez, de Huachipato; Gálvez, de San Felipe, y el entrenador Dante Pesce, de La Serena.

SEGUNDA DIVISION: Jauregui (exp.) y Páez, de Antofagasta; Cabrera (exp.), de Iberia; Gutiérrez (exp.), Vega, Alvarez, Ferrada y entrenador Ledesma, de Ferrobádminton; Arrospide, Torreblanca y Díaz, de Trasandino; Hurtado y Guajardo, de Coquimbo Unido; Torrejón y Varas, de San Antonio, y Barrales, de Concepción.

Unión Española será un severo rival para Universidad Católica, equipos que se enfrentarán mañana en el gimnasio de los universitarios por el Campeonato Oficial de Vóleibol. En primera fila, de izquierda a derecha, Sariego, Wainer, Cabero Ferrada, Felip; agachados Del Valle, Gutiérrez, Aguirre y Torres. En la nota gráfica falta Patricio García

Remaches y Bloqueos

por JAIME PIZARRO

Para Universidad Católica, la fecha del Campeonato Oficial de Vóleibol disputada el pasado fin de semana fue fatal. El sábado, en su propio reducto de Alameda y Portugal, fue derrotado por primera vez en cinco años, el equipo de primera varones, por Israelita Maccabi, formación que venía ofreciendo espectaculares encuentros con los estudiantes y en varias oportunidades había estado a punto de vencer. Luego en los partidos jugados el domingo, dos derrotas de los equipos femeninos también en su propia cancha, ante Universidad de Chile, y derrota por W. O. ante Universidad Técnica en cuarta varones, en el Gimnasio de la UTE.

Una fecha como para no recordarla la de los cruzados. Tanta derrota junta indica que algo no camina bien en la UC. y los directivos deberán revisar su política interna. Se había entre gente allegada a los universitarios que entre los defensores de primera división hay distanciamientos, resquemores y que muchos de los más connotados cracks no entrenan con regularidad.

— ■ —

Universidad Técnica, que había recibido una invitación de parte de Ferrocarril Oeste para presentarse en un campeonato cuadrangular internacional en Buenos Aires, equipos de varones y damas, debió cancelar definitivamente esta actuación en la capital trasandina, al no aceptar el club ferrocarrilero el cambio de fechas solicitado por la entidad nacional. Una lástima, ya que los jugadores habían entrenado especialmente para ese compromiso.

— ■ —

El anterior fin de semana nos referimos elogiosamente a las magníficas presentaciones cumplidas por el equipo representativo del Liceo Manuel de Salas en el Metropolitano Escolar organizado por la Universidad Católica. El sábado por la noche, muchas de esas jugadoras liceanas actuaron por Universidad Técnica y dejaron una impresión totalmente contraria a los espectadores y en nosotros. Con distinto uniforme las juveniles voleibolistas se transformaron y cumplieron un cometido bajísimo, cayendo sin lucha, ante Unión Española.

— ■ —

La Asociación Cristiana de Jóvenes —YMCA— institución decana en la práctica del vóleibol en la capital, que había anunciado el retiro de sus equipos de primera y segunda varones de la competencia oficial de la Asociación Santiago reconsideró el paso dado y mantendrá a sus sextetos en competencia. Antiguos dirigentes guavamos dieron un paso al frente para ayudar a la YMCA en el difícil momento que vive al perder por varias razones a sus principales defensores, los que se han alejado de la capital por razones profesionales.

— ■ —

Héctor "Jaja" Rodríguez se puso al frente de los equipos de varones de primera y segunda, como enfrenador y jugador. Rodríguez es un elemento valioso en el vóleibol y con la ayuda del jefe del Departamento de Educación Física de la YMCA puede levantar este deporte formando gente joven, especialmente de edad escolar.

— ■ —

La victoria que Israelita Maccabi consiguió frente a Universidad Católica, es importante por lo que representa una victoria sobre un equipo que se mantuvo invicto durante cinco años y porque unirá seguramente a algunos elementos que ya estaban incluso entrenando por otros cuadros de la Asociación Santiago.

— ■ —

Alfonso Silva, actual director de la Federación y principal impulsor del vóleibol en Valparaíso y Viña del Mar, se encuentra con su salud seriamente quebrantada y deberá guardar cama durante 2 meses. En su residencia particular ha recibido la visita de sus compañeros de directorio y amigos personales. Deseamos al correcto dirigente una pronta convalescencia.

— ■ —

Mañana en el Gimnasio de Universidad Católica se cumplirá a las 19 horas, el último partido de la programación ordenada por la Asociación Santiago, correspondiente a la semana. Juegan los dueños de casa con Unión Española. Buena oportunidad para que los universitarios busquen su rehabilitación y para que los hispanos aprovechen el momento de desconcierto que debe vivir el ex invicto del vóleibol nacional.

Exhibición de billar de Hernán Bustos

A las 19.30 horas de esta tarde ofrecerá una exhibición de billar a tres bandas el campeón nacional de la especialidad, Hernán Bustos, que por cinco años ha detentado el título de esta disciplina.

La exhibición se llevará a efecto en los salones del deportivo LA NACION, Agustinas 1269, cuarto piso, a donde el señor Bustos concurrirá amablemente, respondiendo a una invitación del Deportivo LA NACION.

HERNAN BUSTOS

Club Deptvo. Manuel Rodríguez - Población Cerrillos

Aplaza la Rifa Pro Fondos al día 19 de noviembre, en el mismo lugar y hora.

LA DIRECTIVA

Polla DEL FUTBOL LA NACION

Y RECUERDE... EN UN BOLETO DE Polla ESTA SU FORTUNA

Compre hoy su boleto. Próximo sorteo el 15 de octubre. Hay miles de premios.

POLLA CHILENA DE BENEFICENCIA.— AGENCIAS EN TODO CHILE.

Partidos de la próxima fecha

CLAVE

U. Española .. Everton

A. Italiano	San Luis .....
San Felipe	U. Católica .....
O'Higgins	La Serena .....
Magallanes	Stgo. Morning ..
Green-Temuco .	Colo Colo .....
U. de Chile	Rangers .....
La Calera	Palestino .....
Wanderers	Huachipato .....

Nombre .....

Dirección .....

Ciudad ..... Carnet .....

Servilletas de Papel

por MR. HUIFA

HAY UN jugador en el equipo de la "U" que pasa inadvertido en la constelación azul de astros del líder. Allí deslumbra demasiado Pedro Araya, los goles y las mejores jugadas salen de sus pies o es Campos el que los convierte. Cuando está Marcos en la cancha también atrae y Leonel Sánchez, el hombre que mejor esconde la pelota, el que la defiende como nadie y lanza sus profundas estocadas, es otro en el que todos los hinchas del team de Scopelli ponen sus ojos.

Por eso nadie se preocupa de Yávar. Comprendo bien lo que sucede, sobre todo en esos partidos en que los leones se desmelenan y tienen hambre de goles. Pero cuando el viento se da en contra, cuando menudean las dificultades, y la defensa, pese a que allí también hay un astro que se llama Quintano, muestra flaquezas y deja vacíos, Guillermo Yávar se agiganta. Pero su faena es oscura, cuesta fijarse en él.

— ■ —

EL DOMINGO, sobre todo en el primer tiempo, tuve ocasión para aquilatar las excelencias de este pequeño batallador azul. Su múltiple faena me llamó la atención más que en otras ocasiones y comprendí por qué Scopelli jamás deja de utilizarlo, jamás se le ocurre tenerlo en la banca. Cuando Palestino se puso grande y hostigó a la retaguardia del puntero, Guillermo Yávar estaba en todas. Metido entre los zagueros, junto a Hodge en mediocampo y cooperando también con los más adelantados de la ofensiva, Yávar es un trabajador muy importante en esa máquina estudiantil. Es el jugador para todo servicio, el peón, la hormiga, el que lucha oscuramente, pero siempre con eficacia. Pero tiene una virtud que lo opaca: pasa inadvertido, su faena es rendidora, pero no es brillante. Es el típico futbolista que lo da todo por el equipo y nada deja para su lucimiento personal. Me descubro ante este chico sin pretensiones que está resultando una pieza fundamental en la armazón de Universidad de Chile.

— ■ —

CUANDO MAGALLANES abrió la cuenta, y más tarde cuando dominó el campo y dio la impresión de que llevaba el partido de la mano, todos pensaron lo mismo:

"Esta tarde, dijo alguien, se acabó el campeonato".

Es claro, si perdía Colo Colo, la "U" con un partido menos, quedaba con cinco puntos de ventaja. Cuando, casi por milagro, se escapó la valla de Neff, el comentario fue unánime: la "U" está jugando con suerte de campeón. Cuando se produjeron los dos goles del team azul, se insistió en lo mismo. "Suerte de campeón". Puede ser, pero tal vez se olvidan de esos dos goles que perdió Campos, solo frente a Juan Carlos Moreno. Además, tendría que haberse dicho lo mismo en el match de fondo. Colo Colo tuvo suerte de subcampeón en varias ocasiones. En goles albicelestes que se veían venir y no se producían. En ese canto del empate albo, cuando Cuello le quitó el balón de las manos a Aguilar para dejarlo después en el pie de Beirut. ¿Suerte? Yo creo poco en eso. Aguilar le quitó un gol de los propios botines a Zelada y las chambonadas en serie que cometieron los albicelestes en el segundo tiempo no fueron cosa de suerte. Vamos, que por algo se ganan o se pierden los encuentros de fútbol. Y resulta que desde que Andrés Prieto está a cargo de la dirección técnica de Colo Colo, el equipo no ha perdido un solo match. ¿Crees en brujos, Garay? No creo, porque es pecado, pero de haberlos, los hay...

— ■ —

MIENTRAS presenciábamos el de fondo en el Nacional, estábamos atentos a las noticias de Independencia. Cuando la Católica quedó con cuatro a cero a su favor, nos desinteresamos de lo que allí estaba pasando. Era partido definido, igual que el de Huachipato con Calera y por el mismo motivo. Pero luego supimos del cuatro-uno, del cuatro-dos, y del cuatro-tres. Faltaba muy poco para la finalización de ese encuentro de La Palma cuando escuchamos un último anuncio:

—¡Gol en Independencia!

Y todos estuvieron de acuerdo en aceptar que se había producido la hazaña:

—¿Gol en Independencia? ¡Empató Audax! Pero no era eso. Tobar, que había reemplazado no sabíamos a quién, aumentaba a cinco la producción de la UC. Justamente Tobar, que, al decir de mis compañeros, hace un gol por año...

— ■ —

HUBO TRES goles en el de fondo del Nacional, pero los dos arqueros salieron con la frente alta. Adison Aguilar mantuvo su alto rendimiento, y Santander, sin repetir las formidables tapadas de Rancagua, se expidió muy bien. Estamos en racha de arqueros, de eso no cabe duda. Porque, ¡hay que ver lo que atajó el espigado y veterano Moreno en la portería de Palestino!

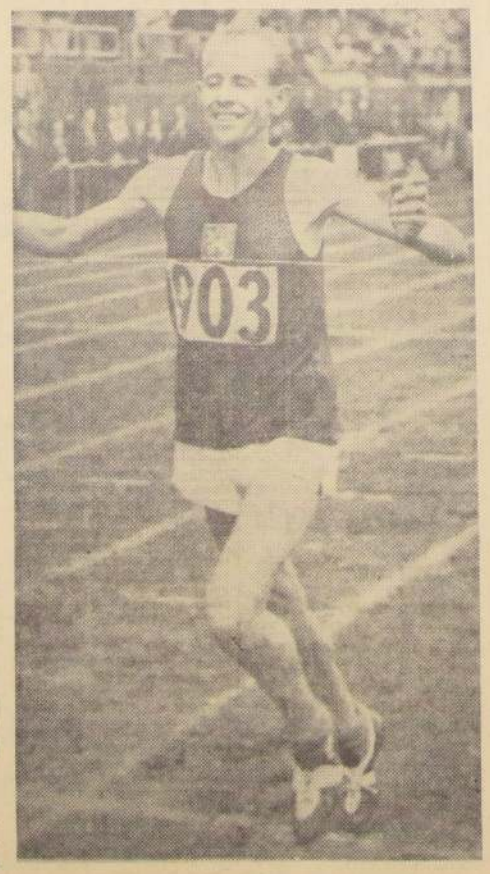

Emil Zatopek, el otrora extraordinario fondista checoslovaco que vendría a Chile dirigendo el equipo que su país enviará al torneo chileno "Astros Mundiales de Atletismo.

FUTBOLERIAS

Aseguran que Está Lista la Fusión de La Serena y Coquimbo

Según el regidor Víctor Salgado de la Ilustre Municipalidad de Coquimbo, las conversaciones están muy adelantadas y en el transcurso de pocos días se podría concretar la fusión de los clubes Deportes La Serena y Coquimbo Unido.

Existe ya acuerdo, adoptado en secretas reuniones, de que la sede del nuevo club estaría en La Serena pero para contrarrestar esto el nombre de la entidad sería en base a Coquimbo, o bien que tuviera relación con el norte.

De este modo, mientras por un lado el instituto coquimbano solucionaría así todos sus problemas, por otro los serenenses reforzarían su plantel con varios de los jugadores vecinos.

Ya veremos qué sucede con estos planes y si son una realidad a corto plazo.

RESENTIDO ZARATE

Hoy será examinado por los médicos de Unión Española el jugador Eladio Zárate, de Unión Española, que en el transcurso del cotejo con Wanderers se volvió a resentir de su lesión.

Incluso, se temía la posibilidad de que el actual goleador de la competencia tenga que ser enyesado.

VUELVE TAMBASCO

Un alto dirigente de Palestino confirmó la noticia. Héctor Tambasco está totalmente recuperado de su lesión y si no jugó el domingo contra Universidad de Chile, fue más que nada como medida de precaución.

De ahí que nos asegurara que reaparecía en la próxima fecha.

LISTO CHITA CRUZ

Otro jugador que puede reaparecer en la próxima fecha es Humberto Cruz.

El mediozaguero de Colo Colo ha estado entrenando fuerte con el resto de sus compañeros y ha evidenciado con ello una total recuperación de su dolencia.

INTERES EN EL NORTE

Inusitado interés ha despertado entre los aficionados de Antofagasta, la presentación que contra el elenco que los representa en el Ascenso, efectuará el próximo 18 del presente el equipo norteamericano de fútbol, Chicago Mustang.

Las entradas para dicho partido internacional se ponían hoy a la venta en la capital nortina.

CON SAN FELIPE

Tal como lo habíamos adelantado hace algunos días, aprovechando el feriado del próximo jueves, se llevará a efecto un encuentro amistoso en el Estadio Regional de Antofagasta.

Ese día se cotejarán Unión San Felipe y Antofagasta Portuario.

ELADIO ZARATE se volvió a resentir y hoy será examinado por los médicos de Unión Española.

EUGENIO MENDEZ tiene todavía inflamado un tobillo y por ello no pudo actuar domingo ante Unión Española.

AMISTOSO PENDIENTE

No logran ponerse de acuerdo directivos de Magallanes y los de Coquimbo Unido, para fijar la fecha del encuentro amistoso que deben jugar de acuerdo a una de las cláusulas de la transferencia del jugador Rodolfo Parra al plantel capitalino.

Los nortinos quieren que dicho encuentro se juegue a la brevedad posible, ya que ello les significaría la recaudación que serviría para saldar algunos compromisos económicos.

FINIQUITO PARA OYANEDEL

A propósito de Coquimbo. Sus directivos hicieron llegar una nota a la Central de Fútbol, mediante la cual comunican que le han rescindido el contrato al jugador Manuel Oyanedel.

AMOREZANO CON GRIPE

Debido a un fuerte estado gripal que obligó a los médicos de La Serena, Schwager que le recomendaran reposo por cuatro días, no jugó contra Wanderers, debiéndose el zaguero centro Amorezano.

Esta semana reinicia sus entrenamientos y de ahí que se dé por descontado que reaparece en la próxima fecha.

SE RECUPERA MENDEZ

No alcanzó a mejorarse el puntero Eugenio Méndez de la lesión que le dejó frío hace algunas semanas y por ello no jugó contra Unión Española el domingo último.

Su tobillo continuaba inflamado y se optó por dejarlo marginado del cuadro, a la espera de su recuperación total.

ZATOPEK DIRIGE EQUIPO DE ATLETAS CHECOS QUE PARTICIPARIAN EN CHILE

Atletas de Checoslovaquia y Polonia, aunque en número reducido podrían venir a Chile para intervenir en el torneo atlético "Astros Mundiales", que organiza la Federación Atlética de Chile para los días 20, 21 y 22 del presente en el Estadio Nacional.

En este sentido, la Federación Atlética envió notas y cablegramas a las Federaciones respectivas a fin de que atletas de esas nacionalidades puedan alternar en nuestro primer campo deportivo con algunos de los mejores especialistas de Estados Unidos, Unión Soviética, Francia, Alemania, Inglaterra, España, Argentina, Brasil, Colombia, Venezuela, Ecuador y Perú.

No se ha recibido respuesta aún, pero hasta el momento ya están seguros los equipos de Francia, la URSS, Estados Unidos, Alemania y los países latinoamericanos.

En este magno torneo organizado por la FEDACHI y que cuenta con el auspicio de Su Excelencia el Presidente Frei, aparte de la participación de algunos de los astros máximos del atletismo mundial habrá también variados espectáculos artísticos que otorgarán al torneo un carácter parecido al de un "clásico" atlético. Ya están confirmadas las participaciones de la Gran Banda de la Escuela de Aviación y del "Tatoo", fiesta marinera nocturna que animarán los cadetes de la Escuela Naval, que ha ofrecido su espontánea colaboración. Por otra parte, el Gran Coro Santa Marta, que dirige el maestro Vicente Bianchi, ya está preparando la actuación que les cabrá en este magno espectáculo a realizarse dentro de dos semanas en el Estadio Nacional.

Al margen del espectáculo artístico, se ha afirmado que uno de los motivos de la asistencia de la junta atlética que se prepara, es la presencia del campeón olímpico y recordman mundial de pruebas de fondo, Emil Zatopek, que se ha ofrecido dirigiendo al equipo checoslovaco.

RODEO EXPOSICION 19

MEDIALUNA DE MAIPO

- RAZONES DE FUERZA MAYOR OBLIGAN A POSTERGARLO.
- SE EFECTUARA EN EL CURSO DEL MES DE OCTUBRE, SEGURAMENTE LOS DIAS 21 — 22 — 23.
- RUEGASE ESTAR ATENTO A LOS AVISOS QUE FIJEN FECHA DEFINITIVA.
- A LA VENTA REVISTA DE 1967 — AGUSTINAS 814, 2º PISO, OF. 2.
- PALCOS A LA VENTA.

Asociación Criadores de Caballos y Federación Rodeo Chileno

Recuerdos de una Jornada

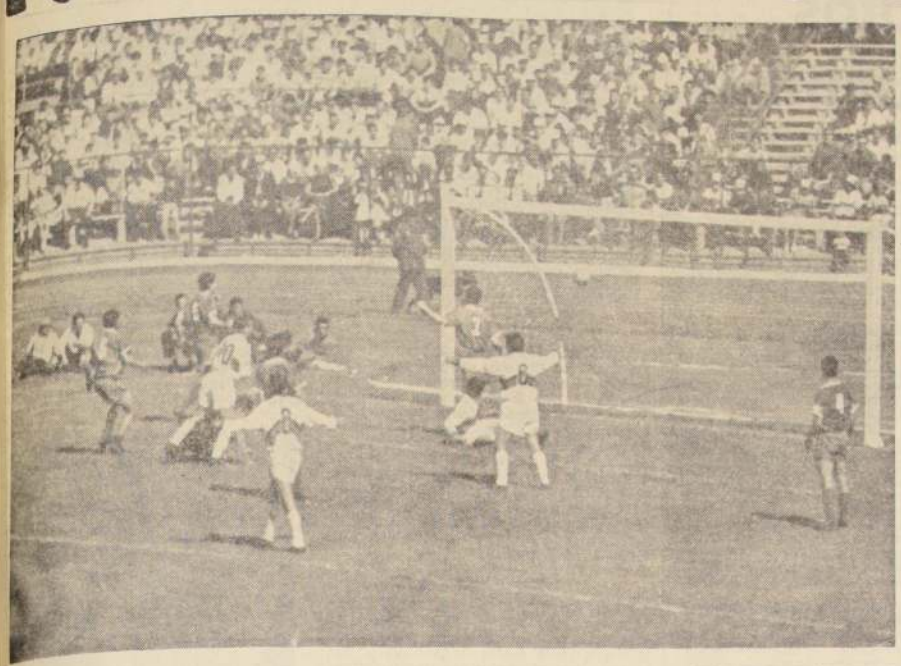

Una valla ardua y difícil fue para el líder, Universidad de Chile, la tenaz resistencia que le opuso Palestino. El cuadro de colonia posee atributos especialmente adecuados para ser siempre rival de mucho cuidado para los muchachos universitarios laicos. Y el domingo se mantuvo la tradición, hasta el minuto final del pleito entre ambas escuadras, que terminó con el estrecho 2 a 1. Los grabados de arriba expresan gráficamente dos símbolos de ese partido. A la izquierda, el gol de Roberto Coll con que Palestino se puso en merecida ventaja cuando estaba superando en juego a rival tan linajudo, especialmente por fútbol en el mediocampo. El tanto del veterano y ejemplar jugador vino a hacer justicia. La escena de la derecha muestra la cristalización de una "vieja arma" de la "U" para resolver delicados momentos: la zurda de Leonel, que con implacable frialdad se transformó en el empate para los azules y la apertura del camino de la estrecha y valiosa victoria final, que le permite mantener su ventaja sobre el tenaz Colo Colo.

TOBAR, ISELLA Y MESSEN fueron individualmente importantes en la victoria que logró Universidad Católica ante Audax Italiano. Los tres marcaron goles y de este modo consolidaron el triunfo de su equipo. Isella abrió la cuenta con su ya clásico tiro libre, con el que sorprendió totalmente a Velásquez. Poco después fue Messen el que batió la valla itálica, tras una veloz entrada. Finalmente Tobar, cuando Audax buscaba afanosamente el empate, puso las cifras definitivas, con un gol de efectos tranquilizadores para los seguidores de la UC y de decepción para los hinchas itálicos. Abajo, Velásquez, Luis Vargas y Díaz muestran su desconsuelo, luego de que Varas señala el segundo tanto de Universidad Católica. Pobre fue la actuación del elenco verde, cuya defensa sintió la ausencia de Berly y fue fácilmetne vulnerable por el ataque católico. La reacción postrera de Audax sólo sirvió para acortar las cifras y para hacer menos agraviante la derrota. Universidad Católica, en cambio, tuvo momentos bastante buenos y a no mediar el desinterés con que jugó en los últimos 20 minutos, pudo haber ganado sin ningún problema y sin sufrir las angustias que sufrió.

El viejo "Clásico Criollo" ha reverdecido laureles en estas últimas temporadas. La vuelta de Magallanes al primer plano del fútbol profesional hizo recuperar su perdido equilibrio y espectacularidad a este choque de dos de las fuerzas más tradicionales y representativas de nuestro fútbol. La versión del domingo de la justa entre "padre e hijo", alcanzó, especialmente en el segundo tiempo, una alta nota de vibrante acción y de emoción frente a los arcos. Al final ganó el que estuvo siempre buscando el triunfo sin claudicaciones, ni cambios de ritmo en la continuidad de su objetivo de victoria. Pero el partido pudo haberlo ganado cualquiera de los dos, ya que fue estrecho, de dominio alternado y de oportunidades en ambos arcos para que hubiera tenido el marcador de 2 a 1 que logró estructurar sobre los 41 minutos del segundo tiempo Colo Colo. La documentación gráfica de la lucha entre albos y albicelestes está destacada en estas tres notas de nuestros reporteros de la cámara fotográfica. Arriba, una carga a fondo de Zelada, que no logró batir al excelente meta Aguilar. Mientras el arquero de Magallanes tuvo otra de sus buenas actuaciones, el piloto colocolino no estuvo con fortuna en su fuerte: el gol. Abajo, izquierda, se refrescan al final de la agotadora lucha dos muy buenos valores de Magallanes: Lara, el voluntarioso y esforzado puntero que está en todos lados, y el buen marcador lateral Arias, que casi siempre contuvo a Moreno. A la derecha, los dos "extranjeros" de Colo Colo salen con expresión de satisfacción en sus rostros, pero con la calma de profesionales que han cumplido con su deber: ellos son Clariá y Beirut.

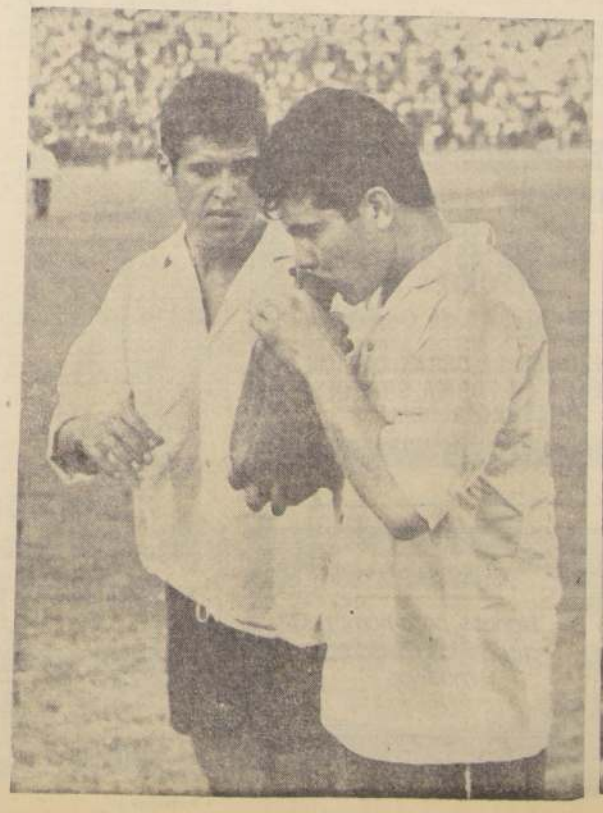

CONCURSO "AÑO DEL CINCUENTENARIO":

Amigas y Amigos de las "Estrellas" Continúan Retirando los Regalos Ganados en la Rifa de Septiembre

¿Dónde está el afortunado poseedor del boleto 26.542, que aún no aparece? Ese número se adjudicó en la tercera rifa trimestral de las "Estrellas", el premio gordo, un televisor GELOSO, pantalla 23 pulgadas, que fabrica en Chile BONACIC y CARO LTDA.— Pronto comenzará la publicación de la sexta serie de fotografías de los astros de las "Estrellas".— Aproveche para iniciar su Album y en el sorteo final de diciembre podrá ganar el premio mayor, una casa prefabricada.— El Correo de las "Estrellas".

"Estrellas del Deporte, el Teatro y la Canción", millonario certamen que LA NACION, el Diario de los Deportistas, ofrece a sus lectores al celebrar 50 años de vida al servicio del Periodismo y el Progreso de Chile, sigue esperando al afortunado poseedor del boleto 26.542 que en la rifa trimestral de Septiembre —la tercera rifa del año— obtuvo nada menos que el premio "Gordo", el televisor GELOSO, pantalla de 23 pulgadas que permite una visión de los programas de televisión que ningún otro aparato en su mayor cantidad de boletos posibles.

Sin embargo, no deben olvidar los concursantes amigas y amigos de las "Estrellas", que los boletos canjeados durante el desarrollo del certamen y hasta el último día, hayan o no ganado regalos, participarán en el sorteo gigante final de diciembre a realizarse en las tómbolas de la POLLA CHILENA DE BENEFICENCIA y en presencia del Notario Público, Alfredo Astaburuaga Galvez y con los concursantes amigos de las "Estrellas" que deseen presenciarlo.

La señora Ana de Lourdes Zafatle, con el boleto 28.518 se ganó un hermoso reloj CHEVRON de Relojería GABOR, Estado 48, en la rifa trimestral de septiembre de las "Estrellas". En la escena, el jefe del Departamento de Propaganda de LA NACION, Luis Olivares Carvacho, entrega el valioso regalo a la dueña del boleto ganador.

UNA CASA PREMIO MAYOR DEL SORTEO FINAL DE DICIEMBRE

Es útil recordar a los concursantes que en el sorteo final de diciembre de las "Estrellas del Deporte, el Teatro y la Canción", el premio mayor es una casa prefabricada, con un valor de veinte millones de pesos, de la Compañía Agrícola y Forestal COPIHUE S. A., construida con madera de pino insigne impregnada al sistema Bolidén que no necesita mantención futura, y de rápido montaje.

Repetimos que en este sorteo de clausura de las "Estrellas" tomarán parte todos los boletos canjeados durante el período de desarrollo del certamen ,sin excepción.

Pronto a finalizar la QUINTA SERIE de fotografías de los astros de las "Estrellas" adquiera su Album y junte a los astros favoritos del deporte, el teatro y la canción y tendrá una Navidad feliz con regalos millonarios.

HORARIO DE ATENCION EN LAS "ESTRELLAS"

En las oficinas de las "Estrellas", hay dos horarios permanentes de atención a las amigas y amigos del millonario concurso de LA NACION, el Diario de los Deportistas. Uno por la mañana —de lunes a sábado— de 9 a 13 horas y otro por la tarde —de lunes a viernes— de 15 a 19 horas.

Dentro de esos horarios señalados los concursantes pueden realizar todo tipo de actividad, como canje de Albumes de las "Estrellas", adquisición del mismo o, simplemente, consultas verbales.

EL CORREO DE LAS "ESTRELLAS"

Y de nuevo llegamos a esta parte, que tanto agrada a Zuzarte, porque según él reina la alegría y el buen humor, como digla la Leonor.

Empero, cada día se hace más difícil responder a los "preguntones" que hasta llegan a emplear un lenguaje coíérico —que no desagrada desde luego a este "cartero"— pero que según parecen pensar los firmantes le dá más fuerza. Pero, vamos a la correspondencia y conocerán esas cartas que me resultan totalmente divertidas y agradables.

ROSARIO CHAVEZ, Rancagua.— En la edición de hoy martes van los jugadores por los cuales preguntaba fecha de "posible aparición". Disculpe que la respuesta vaya un tanto diferida, pero la verdad es que su cartita se había metido en el grupo de las ya contestadas. Mil perdones y agradecido de sus palabras de estímulo.

JAVIER GONZALEZ, Concepción.— La "firme" a que usted alude, "colérico" penquista, es que el concurso de las "Estrellas" es "firme". Las cartas las contestamos igual, aún cuando en ellas se digan "puras cabezas de pescado".

Y esta respuesta es de una evidencia absoluta. El buen humor nos sale hasta por los poros. ¡Ciao, bambino!

FERNANDO MARCHANT, Temuco.— No tema nada amigo Marchant, todo saldrá bien y como en los cuentos todos felices al final. Muchas gracias por sus palabras y sobre el próximo año, nada podemos adelantar. No olvide que esto es una Empresa Periodística y se rige por un Consejo. Yo por lo menos no soy Casandra. ¿De acuerdo?

Y a la Copla, que llamaremos la "Copla de Javier".

Para alivio de sus males
yo les debo sostener
que nada vá a suceder
amigo Javier González.

FOTOS DE LOS ASTROS PARA LLENAR SU ALBUM

Físico y Artes Aplicadas Ganadores de la Olimpíada de la Universidad de Chile

Con un acto de clausura realizado este fin de semana en el Estadio Recoleta, finalizó la 3a. Olimpiada Universitaria 1967, brillantemente organizada por el Club Deportivo Universidad de Chile y la Federación de Estudiantes.

Además de la notable organización de esta olimpiada, cabe hacer notar que en el aspecto deportivo nos deparó muchas sorpresas, siendo algunas de ellas la obtención del título de campeón de ajedrez de la Facultad de Derecho, quien en una final brillante derrotó al poderoso equipo de Ingeniería, que por muchos años fue el vencedor indiscutido en este deporte. También la joven Facultad de Artes Aplicadas obliga a un reconocimiento por su notable participación en esta olimpiada, ya sea en el aspecto deportivo como en el aspecto organizativo.

Los resultados generales de los deportes efectuados en esta olimpiada fueron:

AJEDREZ

1.— Derecho . 10 1/2 puntos.
2.— Ingeniería 3 1/2 "
3.— Dental . . 3 "
4.— Periodismo 2 "

El equipo ganador contó con los siguientes competidores: Puelma, Cárdenas, Terán y Fliman.

TENIS DE MESA MASCULINO

1.— Artes Aplicadas
2.— Pedagógico
3.— Arquitectura
4.— Economía

El equipo campeón contó con los siguientes competidores: Patricio Scalf, José López, Sergio Torres, Manuel Barahona y Onofre Garrido.

TENIS DE MESA FEMENINO

1.—Artes Aplicadas
2.—Pedagógico
3.—Farmacia
4.—Ingeniería.

Artes Aplicadas contó con las siguientes jugadoras: Verónica Díez, Mónica Baladrón, Carmen Díaz y Hella Ebeseguer.

NATACION FEMENINA:

1.—Artes Aplicadas 66 pts.
2.—Arquitectura; 48.
3.—Pedagógico 32.
4.—Farmacia, 28

Artes Aplicadas compitió con: Isabel Reyes, Gladys Bonard, Edith Alaid.

NATACION MASCULINA:

1.—Ingeniería, 243 Pts.
2.—Farmacia; 78.
3.—Físico; 37.
4.—Pedagógico; 20.

El equipo de Ingeniería fue integrado por: Gabriel Díaz, Arturo Lois, Alejandro Vont, Mac Courtney, Jaime Cases y Tomás Harting.

TENIS FEMENINO:

1.—Artes Aplicadas.
2.—Pedagógico.

El equipo de Artes Aplicadas era integrado por: Beatriz Yunis, Cecilia Fernández, Miriam Mercado, María Ordúzar, Verónica Zúñiga y Verónica Fruns.

BABY FUTBOL

1.o Pedagógico
2.o Ingeniería

El equipo campeón estuvo formado por: Juan Carlos Herrera, Sandro Pifferi, Simón Sazo, Juan Vilches, Pedro Reinoso y Enrique Rojas.

FUTBOL

1.o Físico
2.o Farmacia

En Físico jugaron: Carlos Pérez, Víctor Martínez, Raúl Gajardo, Ovidio Sotomayor, José Díaz, Carlos Bravo, Alejandro Sánchez, Carlos Herrera, Fernando Loyola, Luis Lillo, Hernán Silva y Arturo Encalada.

BASQUETBOL MASCULINO

1.o Ingeniería
2.o Físico

VOLEIBOL FEMENINO

1.o Físico
2.o Pedagógico

VOLEIBOL MASCULINO

1.o Ingeniería
2.o Medicina

Equipo campeón: Jaime Valenzuela, Ernesto Fabres, Ricardo Blanco, Enrique Depetris, Luis Vásquez y Lautaro Barros.

BASQUETBOL FEMENINO

1.o Físico
2.o Pedagógico

CINCUENTENARIO "LA NACION"
GRAN CONCURSO MILLONARIO
ALBUM "ESTRELLAS DEL DEPORTE EL TEATRO Y LA CANCION"
CUPON 10 de Octubre
20 CUPONES LE DARAN OPCION A OBTENER EN FORMA GRATUITA NUESTRO ALBUM

Los MARTES del ASCENSO

por EUGENIO SANCHEZ

Ahora sí que Deportes Concepción camina firme hacia el título de campeón del Torneo de Ascenso de 1967. Esos tres puntos que logró socar de ventaja (no tomo en cuenta los dos que restan, ya que corresponden al partido entre Lota y Ovalle) a sus vecinos de Lota-Schwager, me parece que, a la postre, serán decisivos.

Recuerden que sólo restan tres partidos, o sea, seis puntos en disputa, y los penquistas ya tienen tres de ventaja.

Me parece que, al igual que el año pasado, el campeón de Segunda División se va a clasificar antes de que termine la competencia. Un triunfo y un empate le bastan a los de Deportes Concepción para lograrlo.

———ooOoo———

Para muchos puede ser sorpresivo el resultado en Chillán; para mí no. No me refiero al marcador mismo, sino que al hecho de que haya ganado Nublense. Ya lo venía diciendo desde hace tiempo. La escuadra de Caupolicán Peña es una de las que mejor fútbol juega en el Ascenso y si tuvo contratiempos se debió, más que nada, a que no lograban ensamblar a la perfección sus líneas. El domingo, ante los mineros, sucedió esto último. No hubo fallas en sus filas y de ahí que se hayan alzado con una victoria sensacional.

———ooOoo———

Con ese cuatro a uno sobre Lota-Schwager, Ñublense ratificó poseer la delantera más efectiva del torneo, honor que tenía hasta hace algunas semanas, precisamente, el cuadro lotino.

Cincuenta y cuatro goles han completado los ágiles chillanejos en lo que va corrido del torneo. O sea, llevan un promedio de 2,34 goles por partido. Como para convencer a cualquiera.

———ooOoo———

Otra cosa que quedó confirmada en ese encuentro. Lo dijimos hace mucho tiempo. Lota-Schwager finca siempre sus posibilidades de triunfo en el efectivo trabajo de sus atacantes, ya que en lo que a zaga se refiere, no anda muy bien.

Los cuatro goles de Nublense parece que también nos dan la razón en este aspecto, ya que, por otro lado, según los gentiles colegas del diario "La Discusión" de Chillán, el mejor hombre de los mineros fue, precisamente, un atacante... Ricardo Cabrera.

———ooOoo———

¿Dónde habrá sido más celebrado el triunfo de Ñublense sobre Lota-Schwager...? ¿En Chillán o en Concepción? Lindo sería averiguarlo... ¿no es cierto?

———ooOoo———

Bueno; pero los partidos de esta décima fecha de la Segunda División fueron siete, y veamos el resto.

La jornada se inició el sábado, en el Estadio de la Universidad Técnica, donde el puntero Deportes Concepción se impuso a los locales por la cuenta mínima.

Creo, sinceramente, que ésta ha sido la mejor presentación hecha en la capital por la escuadra penquista. No estuvo a la altura de cotejos brindados en su estadio, por ejemplo; pero superó largo los otros partidos jugados en Santiago. Por ello, en cierto modo, justificó el triunfo final.

———ooOoo———

De todos modos, habrá que hacer hincapié en una cosa. Universidad Técnica fue un rival porfiado para los penquistas. Sobre todo en la primera fracción, cuando accionó mejor el balón y Concepción actuó más en forma defensiva, para "contrarrestar el viento", según me explicó Isaac Carrasco.

Y me parece que el técnico tuvo razón en su apreciación. Esa tarde del sábado, el viento soplaba intensamente en el campo de la Avenida Ecuador, y fue factor esencial en el hecho de que pases bien ejecutados, caprichosamente fueran a dar donde menos lo quería quien los realizaba.

———ooOoo———

O el planteamiento de Carrasco fue efectivo, o Universidad Técnica no supo aprovechar el hecho de estar jugando a favor del viento, que, créanlo o no, influía en las jugadas; pero, lo cierto es que los estudiantes controlaron casi todo el primer tiempo la pelota y, sin embargo, no concretaron en goles ese dominio.

En el segundo lapso, Concepción se fue en procura del arco de Comte, y de ahí que le saliera el gol que, al final, le iba a dar los dos puntos.

———ooOoo———

Bien jugó la zaga penquista en ese encuentro, y sobre ellos resaltó nuevamente la figura de Haroldo Peña.

El ex zaguero de Trasandino es pieza de garantía en la defensa auri... y, en mi concepto, bien puede seguir actuando en cualquier cuadro de Primera División, sin desentonar.

———ooOoo———

En ese encuentro, el mejor hombre de Universidad Técnica, fue el puntero Díaz, a quien difícilmente podían controlar los defensas visitantes. Lograban detenerlo, es cierto, pero cada avance suyo entrañaba inmenso peligro para la valla defendida por Werllinger.

Y, pese a ello, Gracián Miño lo anuló en el segundo tiempo y puso a Herrera en su lugar. Según me explicó, el alero estaba muy agotado y él mismo solicitó su retiro de la cancha. Una lástima porque estaba jugando muy bien y, con ello, el elenco dueño de casa perdió un gran ariete.

JUAN PAEZ Y SAAVEDRA, formado a la derecha de Antofagasta Portuario, equipo que ha cumplido una buena campaña en el torneo actual de Segunda División.

———ooOoo———

Veamos ahora el resto de la jornada dominical.

Nuevo traspiés para Ferrobádminton que parece haber perdido totalmente las líneas de juego.

Ya lo dijimos ante Iberia y lo ratificamos ahora. Nada tiene que ver el Ferro con el que vimos en las primeras fechas de la competencia.

Este año no se cumplió eso de "VOLVEREMOS" y a no tomar serias medidas me parece que el futuro no se presenta muy auspicioso para los tiznados.

———ooOoo———

Buena campaña ha cumplido este año el novel equipo de Antofagasta Portuario. Ha totalizado 26 puntos y sólo ha perdido cinco cotejos en lo va corrido del campeonato.

El saldo no puede ser más favorable y como los planes de los dirigentes son tinos son grandes, me parece que en la próxima competencia pueden dar mucho que hablar.

Por lo menos, ya tienen los cimientos.

———ooOoo———

Otro que viene ratificando el alza en su juego es Iberia. Ya lo venía, a menos de diez días ganó tres de los cuatro puntos que disputó con equipos capitalinos. Su empate último, con Municipal, se encarga de confirmar. Iberia pasa por un buen momento, todo lo que estuvo más cerca de la victoria fue la oncena de Antonio Valjalo.

———ooOoo———

Y Deportes Ovalle, todavía resentido por la herida. Ese empate logrado por Linares le da algunas esperanzas. Recuerden que todavía tiene un cotejo pendiente. Claro que éste es con Lota-Schwager, y con esos dos puntos los mineros se juegan su chance final por el título.

Esa revancha va a ser un partido de tregua. Por un lado está el descenso y, por otro, el título.

———ooOoo———

Finalmente, habrá que decir algo sobre Coquimbo Unido. Siguen las dificultades económicas con el plantel y, sin embargo, sus defensores, sobreponiéndose a ello, siguen acumulando puntos.

Su empate con San Antonio Portuario puede estimarse como bueno, ya que el cuadro porteños es otro de los buenos conjuntos de la actual competencia.

———ooOoo———

Y, según me confidenciaron desde el puerto nortino, el entrenador Mario Cuiña dio plazo a los dirigentes hasta esta semana para solucionarle los problemas a los jugadores, sino, lisa y llanamente, presenta su renuncia.

———ooOoo———

Antes de terminar, he aquí la programación de la próxima fecha, la decimoprimera de la segunda rueda. Se inicia el sábado, cuando juegan en San Eugenio, a las 14 horas, Municipal (1) con Trasandino (0), y a las 16 Ferrobádminton (1) con Coquimbo Unido (0).

El domingo, Lota-Schwager (1) recibe a Colchagua (2); San Antonio Portuario será anfitrión de U. Técnica (3); Ovalle (0) espera a Iberia (0); Antofagasta (3) hace lo propio con Lister Rossel (2); y Concepción (2) actúa como visitante Ñublense (1).

JOSE "PERNIL" TORRES, buena figura de Municipal en el empate con Iberia.

Unión Samit, al vencer fácilmente a Nacional Fischer, y cuando aún restan dos fechas para el término del campeonato, se clasificó como un digno campeón del certamen de Quinta Normal. En el grabado, una escena del encuentro en que el ahora campeón se impuso por tres goles a uno.

Liga Independiente de Quinta Normal:

UNION SAMIT: GRAN CAMPEON 1967

El Campeonato Oficial de la Liga Independiente de Quinta Normal, está entrando en su fase decisiva y al mismo tiempo está adquiriendo contornos emotivos por las últimas actuaciones que han cumplido los equipos que marchan en los primeros lugares de la tabla y que no ceden en sus pretensiones al título de la competencia.

Y si el panorama en los primeros lugares de la tabla se hace difícil el pronóstico, más difícil se torna en el otro extremo donde dos son los cuadros que deberán descender. Y cuando ya el torneo entra en su fase más intensa aún no se vislumbra quiénes serán los que deberán la próxima temporada jugar en segunda división.

En cuanto al desarrollo de la fecha, Deportivo Tigres y Enrique Zúñiga" ofrecieron uno de los encuentros más atractivos de la jornada.

Deportivo Tigres consiguió una excelente victoria sobre su ocasional rival, y con ello dio un poco más en sus pretensiones a ser uno de los candidatos a militar el próximo año en división de honor.

Deportivo Tigres fincó su victoria en el buen desempeño de su defensa que se mostró solvente y superó claramente al brioso, pero un tanto desordenado ataque de Enrique Zúñiga. En cuanto a la labor ofensiva, Deportivo Tigres contó con hombres que siempre buscaron llegar al arco rival en base a un juego simple de pases largos y en profundidad que repetidamente crearon situaciones de angustia en las cercanías de la valla de Enrique Zúñiga. De allí entonces que no extrañara cuando su oponente puso en ventaja, mediante gol conseguido por René Vásquez, cuando se cumplían 15' de la etapa complementaria. Con el gol se acentuó el dominio del cuadro vencedor, que posteriormente aseguró el encuentro, al estructurar un 2-0 final, totalmente merecido y que se ajusta plenamente a lo acontecido en el campo de juego.

Los equipos, bajo las órdenes del árbitro, Juan Soto, de muy buena actuación, alinearon de la siguiente manera:

DEPORTIVO TIGRES (2): Aros; Aránguiz, Miranda y Caviedes; Flores y Hernández; Osvaldo Vásquez, René Vásquez, Torres, Luis Vásquez y Navarro.

ENRIQUE ZUÑIGA (0): Gálvez; Miranda, Márquez y González; Gallardo y Véliz; Campos, René Iturrieta, Quinteros, Hernán Iturrieta y Navarro.

—oOo—

En la cancha de Los Naranjos se midieron el domingo en la tarde los conjuntos de Unión Samit, puntero de la competencia y Nacional Fischer. Equipos estos que animaron un excelente encuentro, pero en el que quedó una vez más evidenciada la superioridad de Unión Samit, que pese al entusiasmo que desplegó Nacional Fischer, consiguió una victoria merecida indiscutible, y que no puede admitir objeciones. Con este nuevo triunfo y cuando aún faltan dos fechas para el término de la competencia, Unión Samit ya es campeón 1967. Título conseguido en base a un trabajo seriamente planificado y al esfuerzo de jugadores que lucharon a través de todo el campeonato en procura de este título. Un galardón que queda en buenas manos, en poder del equipo que se mostró más completo y que hizo méritos sobrados para conquistarlo.

Ante el árbitro Luis Barra, los equipos presentaron las siguientes alineaciones:

UNION SAMIT.— Durán; Catalán, Escárate y Camilla; Tapia y Del Río; Madrid, Flores, H. Ruz, J. Castro y M. Hernández.

NACIONAL FISCHER. — Pino; Mella, M. Godoy y Calderón; Silva y C. Hernández; Tito Godoy, Luis Morales, Llancaleo, Román y Juan Cortés.

En la cancha N.o 1 del Estadio Zambrano, se enfrentaron los conjuntos de Verdemar y National Stars. Partido agradable y que registró al final un justo empate a un gol. En tercera serie se repitió idéntico marcador y en segunda la victoria perteneció a Deportivo Verdemar, por la expresiva cuenta de tres goles a cero.

La jornada se completó con el encuentro que sostuvieron los cuadros de Unión Santa María y Defensor Arteaga, registrándose en primera división un empate a un gol. En tercera serie el triunfo correspondió a Unión Santa María, mientras que en segunda, la victoria fue de Defensor Arteaga.

Unión Santa María: Soto; Briceño, M. Acevedo y Canales; Gutiérrez y P. Canales; Aránguiz, Acevedo, Badilla, Vidal y Peredo.

Defensor Arteaga: Gatica; Suárez, Díaz y Gutiérrez; Silva y Núñez; Heredia, González, Torres, Uribe y Castro.

Cumplida la quinta fecha de la segunda rueda, el puntaje para la serie de Ascenso ha quedado de la siguiente manera:

1.o Unión Samit, 62 puntos; 2.o Unión Santa María, 41; 3.o Enrique Zúñiga, 40; 4.o Deportivo Tigres, 38; 5.o Nacional Fischer, 37; 6.o Verdemar, 27; 7.o Defensor Arteaga, 22, y 8.o National Stars, 20 puntos.

JUVENTUD EN EL "TURIN".— Este es el cuadro de segunda división del "Turín Inter", formado por jóvenes valores. Aparecen, Hernán Liberona (Director Técnico); E. Gómez, A. Meza, R. Oriente, J. Liberona, P. Salazar, C. Silva, J. Núñez, H. Romero, G. Silva y R. Cencerro. Esta institución celebrará en grande sus 34 años de vida este fin de semana. Actualmente, participa en el Campeonato Monumental de Fútbol de los Barrios, con señalado éxito.

Cumplió 34 años:

"Turín Inter", un Club Anclado en el Matadero

El Turín Inter, del barrio Matadero, es una de aquellas instituciones que, pese a su larga existencia, jamás ha decaído el entusiasmo de otras instituciones que nacen, tienen una vida llena de altibajos y al final sucumben sin pena ni gloria.

Fundada en ese barrio, semillero de buenos clubes populares, el Turín Inter tiene en la actualidad 34 años de vida, que cumplió el 29 de septiembre último, y se apresta a celebrarlos el sábado y domingo próximo. De sus filas han surgido grandes valores, como Carlos Santibáñez, Rosamel Arellano, Guillermo Valenzuela, Juan Soto (crack colocolino y actualmente en Rangers), Guillermo Méndez, Hernán Liberona, Julio Silva y otros. Allí, estos cracks iniciaron sus primeras armas y lograron el estrellato, sin dejar nunca de recordar a la modesta entidad donde dieron sus primeros pasos.

En el aspecto internacional el Turín Inter cumplió una hazaña. Viajó a Mendoza en ... y regresó invicto en ocho partidos. El club amateur chileno fue elogiado ampliamente por la prensa local.

Ahora el Turín Inter es integrante del Campeonato Monumental de Fútbol de los Barrios, donde le ha cabido una destacada actuación. Tiene jugadores destacados en Jesús ..., los Hnos. Pardos, los hermanos Cid y Mario Lespinasse, quien además de actuar como jugador, hace las veces de director técnico del cuadro de honor.

Mediante su brillante actuación en el Monumental de los Barrios, torneo al que ingresó por primera vez este año, ya tiene su clasificación asegurada para diciembre próximo. En noviembre próximo, se prepara para recibir el Club Tres Cequias, de la localidad de Medrano, Argentina, para poder así retribuir las atenciones que esa institución le brindara en Mendoza.

SU DIRECTIVA

La Directiva actual del Turín Inter está integrada por las siguientes personas: presidente, José Mallorga; vicepresidente, Hernán Liberona; secretario, Rafael Bobadilla; prosecretario, Oscar Yévenes; tesorero Julio Silva; protesorero, Juan Liberona; directores: Mario Lespinasse, Diego Consuegra —

ASOCIACION SANTIAGO:

A SU FASE FINAL ENTRA TORNEO "CARLOS FANTA"

Bastante movida fue la jornada del domingo pasado que organiza la Asociación de Fútbol de Santiago. Hubo encuentros correspondientes a la Competencia Oficial y al torneo extraordinario "Carlos Fanta".

Por la Competencia Oficial se registraron los siguientes resultados:

SERIE DE HONOR

Unión Pacífico con Vista Hermosa: 2-2, 3-2, 3-1, en primera, segunda y tercera división, respectivamente.

SERIE UNION

Valdebenito con Libertad: 3-2, 3-1, 4-1, en primera, segunda y tercera división, respectivamente.

MADEMSA con Carlos Walker: 5-2, 5-0 y 1-2.

Nac. El Salto con Caupolicán: 2-2, 2-1 y 1-1.

SERIE REPUBLICA

Veloz con Everton: 2-1, 1-0 y 2-1.

Muzio Hnos. con Borgoño: 2-2, 2-2 y 4-0.

Liv. Wanderers con Unión Arauco: 1-0, 2-2 y 2-2.

Agua Potable con Germinal: 2-2, 2-1 y 3-4.

CAMPEONATO "CARLOS FANTA"

(5a. Rueda, solamente equipos perdedores)

Fortín Mapocho con MADECO: 4-2, 2-2 y 2-1.

Teniente Godoy con Defensor CORVI: 2-0, 2-0 y 5-0.

Albión con Arco Iris: 3-3, 1-1 y 1-0.

Santos Aybar con Unión Condell: 1-0, 1-2 y 0-3.

La Asociación de Fútbol de Santiago, Decana de las Asociaciones, celebra el próximo 12 de octubre el "Día del Delegado".

A este paseo asistirán todos los delegados acreditados de los 38 clubes que componen la Asociación, acompañados de sus familiares. La tarde deportiva se efectuará en la cancha del Club Agua Potable, la que se encuentra ubicada en la comuna de Las Condes.

La Comisión de Fiestas de la Asociación, para esta oportunidad ha elaborado un extenso programa de festejos, que comenzará a partir de las 10 horas. En la cancha se servirá un almuerzo campestre. Por la tarde, se efectuarán competencias de rayuela, fútbol, etc., al término de las cuales se procederá a la repartición de premios a los vencedores.

Monumental de Fútbol de los Barrios:

En Espectacular Match Empataron Unión Santa Isabel con 20 de Enero

San Adolfo, de Nos, aseguró su título de Campeón del Monumental de Fútbol de los Barrios, en la sede de Santiago, al lograr un buen triunfo el domingo último, frente al Turín Inter, a quien, en su reducto de Los Morros, se impuso por la cuenta de 2 x 0, tras una brega realmente interesante y que fue seguida con bastante expectación por los hinchas de ambas instituciones.

En segunda división se registró un empate a un tanto por lado, y en tercera, San Adolfo, logró la victoria por la cuenta de 3 x 0.

U. SANTA ISABEL CON 20 DE ENERO

Pese a la amplitud con que San Adolfo asegura el título, el match más interesante de la jornada, estuvo a cargo de Unión Santa Isabel y 20 de Enero, quienes se midieron en cancha del Hipódromo Chile.

El match en sí, se caracterizó por lo diametralmente opuestos que fueron ambos tiempos. El período inicial fue de un amplio dominio para los albicelestes del 20 de Enero, quienes lograron dos goles, por intermedio de González, quien liquidó una jugada de tole-tole, y con un puntazo dejó sin chance a Tobar, pese a los esfuerzos que el arquero de los rojos realizó.

Peñaloza fue el otro autor del aumento de la cuenta para 20 de Enero, a los 25 minutos del primer tiempo. Pese a ser fouleado cuando se aprestaba a rematar en el área de castigo, logró batir a ras del suelo a Tobar.

Sin embargo, los papeles cambiaron en el lapso final. Con un Unión Santa Isabel tratando de descontar, y sus advesarios defendiendo las conquistas, se jugaron unos 25 minutos, sin que los rojos lograran batir a Arancibia. Pero vino lo inesperado en los diez minutos finales, cuando a los 30 minutos, Valencia, mediante golpe de cabeza logró descontar, al sobrar el balón a Arancibia. Desde entonces se desató un verdadero asedio a la valla de los albicelestes tras el empate. Y dio sus frutos. Un pase de profundidad de Núñez, dio ocasión a Lepe, para lograr la paridad sobre la hora.

El árbitro Leopoldo Gálvez, de brillante desempeño en la conducción de las acciones, dio fin al partido. Empate merecido para ambos adversarios y con una igualdad justa, dado lo que aconteció en la cancha.

Los equipos formaron de la siguiente manera:

UNION SANTA ISABEL: S. Tobar; L. Durán, R. Zelada y M. López; R. Muñoz (R. Cid) y H. Núñez; C. Valencia, S. Celedón, G. Lepe, R. Urra y P. Alvarez.

20 DE ENERO: M. Arancibia; J. Reyes San Martín, S. Molina y N. Tobar; T. Rodríguez y E. M. Campos; M. Carrasco, O. Peñaloza, J. Ugarte, B. Cabrera y J. González.

TRIPLETA DEL PUDAHUEL F. C.

Deportivo Pudahuel, por su parte, manteniendo su categoría de invicto y subpuntero de la competencia se impuso con sus tres divisiones al Rubén Leyton. En primera división ganó por la cuenta mínima; en segunda y tercera divisiones, 2 x 0, respectivamente. Lamentable la actitud de dirigentes y barra del Rubén Leyton, quienes promovieron incidentes en la cancha, y ofuscados por las derrotas de sus equipos, se lanzaron contra el Director de Turno, Hugo Peralta.

MUNICIPAL, 2; F. VIVACETA 1

Buen match libraron en La Palmilla, los conjuntos del Fermín Vivaceta con Municipal, de Conchalí. En el cotejo entre los primeros se impuso Municipal por el score de 2 x 1; en segunda división venció el elenco edil, 3 x 2, y los terceros empataron a dos tantos por lado.

BICICLETAS

DIFERENTES MEDIDAS, TRICICLOS REparto, repuestos por mayor, menor. Facilidades, Importadora Cycles Victoria, Representantes de la "Tour de France", San Diego 1317 fono 55117 Matucana 26-D. Independencia 2063 "A". 31-X-67

BICICLETAS DE NIÑOS Y NIÑAS, aros 16-18, 20, 22, 24. Calidad garantizada. Precios de fábrica. Mayor y menor. Armaduría Internacional. Exposición 348. 31-X-67

3) Aves, animales y pájaros

VENDO CANARIOS ROLLER, ROJOS Y Cobre. Avenida Portales 3185. A. 7—3.

4) Automóviles, garajes y vehículos

CITRONETAS, FURGONES 1967, ENtrega inmediata. Jorsacor, Avenida Bulnes 367. C. 31—4

CAMIONES Y CAMIONETAS FORD 1967. Recibimos inscripción. Jorsacor. Avenida Bulnes 367. C. 31—4

SIMCA 1000; 1967, ENTREGA PROXIma. Jorsacor, Avda. Bulnes 367. C. 31—4

¿NECESITA DINERO, SEÑOR? ENtregue a Jorsacor su automóvil Avenida Bulnes 367 C. 31—4

¿QUIERE VENDER SU COCHE O comprar otro? Jorsacor. Avenida Bulnes 367. C. 31—4

9) Compraventas varias

CALCETINES Y SOQUETES MERCErizados, reforzados, precios regalados. García Reyes 428. C. 31-X-9

14) Estatutos y Legales

QUIEBRA SOC. INDUSTRIAL LANERA Victoria S. A.— Quinto Juzgado Civil de Mayor Cuantía.— Por resolución de fecha 30 de septiembre de 1967, el Quinto Juzgado Civil de Mayor Cuantía, tuvo por ampliada la nómina de créditos reconocidos con el crédito valista verificado por Gil Hnos., ascendente a E° 151.396,07. —El secretario. C. 11—14

QUINTO JUZGADO DE LETRAS DE Menores. En Causa Rol N.o 10708, seguida por tuición en favor del menor San Martín San Martín, José Adolfo, solicitada por Oscar Cerendero Vera y Amalia Pastene, se ordenó para resolver en definitiva citar a doña Teresa San Martín Lagos a la audiencia del día 19 de octubre, a las 14 horas. Santiago, 29 de septiembre de 1967. Raquel Lermanda S., secretaria subrogante. Z. 11—14.

SEGUNDO JUZGADO CIVIL PRESIdente Pedro Aguirre Cerda, concedió posesión efectiva herencia intestada de doña Carmen Chacón Cáceres a Marina Ruperta y Aurora Rosa Zepeda Chacón con beneficio de inventario, tramítese conformidad Art. 33, Ley 16.271. Z. 10—14.

SEGUNDO JUZGADO CIVIL DEPARtamento Aguirre Cerda, Posesión Efectiva José Luis Medina Soto, practicaré ampliación inventario solemne. Secretaría 11 actual, 12 horas. Secretaría. A. 7-9-10-X-14

14) Estatutos y legales

QUIEBRA SOCIEDAD VALENZUEla y Almerighi Ltda. 5.o Juzgado Civil de Mayor Cuantía. Por resolución de fecha 2 de agosto de 1967, el 5.o Juzgado Civil de Mayor Cuantía, declaró cerrado el procedimiento ordinario de verificación, verificándose los siguientes créditos: Valistas: Fábrica de Alambres Elco Ltda., letras por E° 6.484,75; Jorge Rehbein O. letras por E° 18.754,60; Armando Rosselot Mujica, letras por E° 5.477,99; Osvaldo Acosta Cornell, letras por E° 28.983,07; Jorge Corvalán letras por E° 12.871,12; Gildemeister, letras por E° 39.338,58; Abraham Dueñas Etrugo, letras por E° 13.869,37; Jorge Chateu Aguayo letras por E° 1.621,43; Distribuidora Wilcolta, letras por E° 6.900; Pablo Tomassello Puga, letra por E° 3.172,76; Roberto Rodríguez Santibáñez, letras por E° 800; Sodico S. A. letras por E° 6.169,85; Luis Ricardo Rozas Guevara, letras por E° 51.418,05; Leopoldo Dalmazzo M., letras y facturas E° 49.997,17; Leopoldo Dalmazzo M., letra E° 49.166,53; PREFERENTES: Mario Araya Santana preferente 1ra. Clase Art. 664 C. del Trabajo, sueldos insolutos, remuneraciones especiales, compensación feriado legal E° 4.846,00; Mario Araya Santana, preferente ara. clase Art. 664 C. del Trabajo: asignaciones familiares E° 1.148,28; Servicio de Seguro Social, imposiciones, multas y recargo E° 255.694,54; C. del Trabajo Art. 664; Oscar Correa Pino, E° 48.327,96, servicios profesionales.— El secretario. C. 10—11 y 13—14.

CON LOS DOCUMENTOS QUE acompañan solicitan una merced de aguas superficiales sobre el río de relaves, para el uso que indica.— Excelentísimo señor Presidente de la República, don Eduardo Frei Montalva. Santiago. Gabriel Vladimiro Figueroa Silva, chileno, casado, Cirujano Dentista, domiciliado en Chañaral, calle Arenosa s/n, Carnet de Identidad N.o 11145, de Chañaral, Rol Contribuyentes N.o 8822 Inscrip. Electoral, Sec. 22 Registro 87, todos de Chañaral, y, Pedro Donato Rivera Rojas, chileno, casado, Operadora de Cine, domiciliado en Chañaral calle Buin s/n, Carnet Identidad N.o 8696, de Chañaral, Rol contribuyente N.o 648. Inscripción electoral Sec. 21 Registro 163 de Chañaral, a V. E. respetuosamente decimos: Que de conformidad a lo dispuesto en el Art. 257 y siguiente disposiciones del Código de Aguas, venimos en solicitar una merced de aguas superficiales sobre el río de relaves que corre de El Salvador, hasta el puerto de Chañaral, comuna y departamento mismo nombre, provincia de Atacama. Estas aguas no son aptas para la bebida ni regadío por contener fuertes dosis de cloruro de sodio y materias minerales. La cantidad de aguas que solicitamos es de más o menos 600 litros por segundo, con el objeto de extraer y recuperar de ellas por el sistema de flotación, los minerales de cobre que llevan en suspensión, para lo cual se construirán plantas ad-hoc en el sector denominado, de la última planta de don Juan Miguel Cortés Herrera, que quedará ubicada en el nuevo trazado de desviación del Río Salado, en una longitud de mil metros y dentro de esta longitud, se construirán tres bocatomas para producir caídas de aguas con el fin de agitarlas y producir espuma que es donde vienen en suspensión las partículas de mineral de cobre. Dichas aguas agitadas pasarán a través de las celdas de flotación, para en ellas la espuma la que correrá por una canaleta hasta el pozo de filtrado al natural. El resto y casi la totalidad de las aguas volverá a su antiguo cauce para seguir su curso hasta el Océano Pacífico. No será necesario disponer servidumbre para el ejercicio de la merced, pero en ella se comprenden los terrenos de dominio público necesario para los canales y para la instalación del establecimiento de beneficio en conformidad a lo dispuesto en el Art. 29, del Código de Aguas. Estos terrenos serán ubicados en las riberas del nuevo trazado de desvío del río Salado, que trae los relaves, en una longitud de mil metros por doscientos metros de ancho, con las siguientes demarcaciones: NORTE, de vista al cordón del cerro de Punta Achurra. SUR, de vista al Puerto de Chañaral y el camino de Chañaral a Salado. NACIENTE, ubicación del mismo cauce por donde correrán las aguas del río Salado. PONIENTE, con el Océano Pacífico. Esta merced que solicitamos no perjudicará a otros derechos, pues, una vez usadas estas aguas, serán devueltas en casi su totalidad a su antiguo cauce para seguir su curso hasta el Océano Pacífico. La merced será de ejercicio permanente y continuo permitiéndonos solicitar a V. E. una concesión por veinte años renovables. De acuerdo a lo dispuesto en el Art. 260 del Código de Aguas, acompañamos a la presente solicitud, una memoria explicativa, un estudio preliminar de las obras y un presupuesto aproximado de ellas con todos los antecedentes necesarios. Por tanto: En mérito de lo expuesto, rogamos a V. E., otorgarnos la merced solicitada y su ubicación será la que V. E. determine dentro del tramo que queda desde la última planta del señor Juan Miguel Cortés Herrera, hasta el Océano Pacífico, en el nuevo trazado de desviación del río de relaves Salado.— República de Chile, Ministerio del Interior, Gobernación de Chañaral. — Prov. N.o 85.— Chañaral, agosto 26 de 1967. — Páguense las publicaciones que dispone la Ley. — Jorge Sepúlveda Jorquera, Gobernador — Luis Duarte Ulloa, secretario. A. 12—14.

COOP. DE VIVIENDAS Y SERVICIOS Habitacionales "Aidura" Ltda.— En formación constituída en Santiago con fecha 6-7-67, según consta de los estatutos reducidos ante Notario, Herman Chadwick Valdés, de fecha 31-7-67, formada por 60 socios, todos obreros o empleados de la misma industria que suscriben, 150 acciones de E° 10 c/u, declaran como domicilio calle Melipilla N.o 7060, objeto: 1) compra de terreno; 2) urbanización y construcción de viviendas. Duración e indefinida de vivien- suscrito E° 90.000; capital pagado E° 5.170,20. Directorio provisional: consejero titulares señores, Luis Eduardo Ulloa S., Jorge Marambio G., Héctor David Astorga A., Germán Bustos F., Enrique Salazar D.; consejeros suplentes provisional: Francisco Arriagada A., Carlos Salgado M., Ricardo Soto T., Pedro Mena, José Donoso E.; Junta de Vigilancia titulares: Jorge González P., Jaime Urrutia C., Francisco Acevedo D.; Junta de Vigilancia Suplente: Osvaldo López S., Guillermo Navarrete V., Ricardo Rojas A.; Comité de Educación: César Mena B., Adolfo Olivares C., Fernando Navarro A.; Gerente Provisional: Luis Gómez O. A. 10—14.

HABIENDOSE EXTRAVIADO EL CHEque Serie C-P. N.o 1392984, de la cuenta corriente N.o 57151-4, del Banco del Estado de Chile, Oficina Principal, por la suma de E° 500.00, a nombre de la Revista Vías y Obras, queda nulo y sin valor por haberse dado el aviso correspondiente. A. 10—14.

HABIENDOSE EXTRAVIADO TITULOS de acciones de la Compañía de Acero del Pacífico: N.o 25467 por 32 R; N.o 31372 por 35 R; N.o 34440 por 37 R; N.o 41937 por 35 R; N.o 48965 por 35 R; N.o 6771 por 365 R; N.o 12560 por 23 R., quedan nulos por haberse dado aviso correspondiente. A. 11—14.

14) Estatutos y Legales

CUARTO JUZGADO DE LETRAS DE MEnores de Santiago.— Cítese a audiencia de parientes del menor Ortega Zúñiga Alicia y de doña María Henriqueta Henot Gómez, para la audiencia del 13 de octubre, a las 15 horas, a fin de oírlos sobre la autorización para adoptar solicitada por éste, en autos N.o 10087 caratulado Ortega Zúñiga.— El secretario. A. 11—14.

HABIENDOSE EXTRAVIADO LIBRETA CORVI, perteneciente a Alfonso Rojas Cisterna, queda nula por aviso correspondiente. A. 10—14.

QUIEBRA EMPRESA DE CONSTRUCciones Industriales "EMCOIN" Ltda. Tercer Juzgado Civil Mayor Cuantía. Por resolución de 11 de abril de 1967, se declaró cerrado el procedimiento ordinario de verificación en esta quiebra. Verificó el siguiente acreedor: Cooperativa Sodimac Ltda., nueve letras total E° 9.626,71. El Secretario. A. 7-9-10-X-14

PRIMER JUZGADO CIVIL MAYOR Cuantía San Miguel, resolución 27 septiembre 1967, concedió posesión efectiva herencia intestada de Armando Avendaño Carrillo, a hijos legítimos Sonia Estela y Sergio Armando Avendaño Váquer, sin perjuicio derechos cónyuge sobreviviente Juana Vaquer Gaya, con beneficio inventario. Practicaré inventario solemne 14 octubre 1967, 11 horas en Secretaría. Secretaria. A 7-9-10-X-14

PRIMER JUZGADO CIVIL MAYOR Cuantía San Miguel, resolución 3 octubre 1967, concedió posesión efectiva herencia intesada de Gastón Eduardo Pimentel Pizarro a su madre legítima Julia Pizarro González. Secretaría. A. 7-9-10-X-14

PRIMER JUZGADO CIVIL MAYOR Cuantía San Miguel, por resolución 28 septiembre 1967, rectificó decreto de 31 de marzo 1967 que da posesión efectiva herencia intestada de Rosa Gálvez Moya viuda de Ramírez, en cuanto se excluyen de la sucesión a Samuel Guillermo y Fernando David Ramírez Berli. Secretaría. A. 7-9-10-X-14

PRIMER JUZGADO CIVIL MAYOR Cuantía San Miguel, resolución 4 octubre 1967, concedió con beneficio inventario, posesión efectiva herencia testada de Graciela del Carmen Gutiérrez Valenzuela a Luis Armando Román García en calidad heredero universal testamentario. Practicaré inventario solemne 14 de octubre 1967, 11 horas en Secretaría. Secretaría. A. 7-9-10-X-14

PRIMER JUZGADO CIVIL MAYOR Cuantía San Miguel, resolución 5 octubre 1967, concedió posesión efectiva herencia intestada de María del Carmen Carreño Munita, a hijos legítimos Manuel Antonio, María Luzvenia y Ana de las Mercedes Ortega Carreño, sin perjuicio derechos cónyuge sobreviviente Arturo René Ortega Bustamante. Secretaría. A. 7-9-10-X-14

QUINTO JUZGADO CIVIL CONCEDIO posesión efectiva herencia Elena Victoria Galliano Miranda a María Ester Galliano Miranda y Carlos Vassallo Rojas. Posesión efectiva herencia María Ester Miranda Rodríguez, concediose también a María Ester Galliano Miranda. Secretario. A. 12—14.

QUINTO JUZGADO CIVIL CONCEDIO posesión efectiva herencia Carlos Muirhead Guzmán a Carlos Alejandro Gonzalo Alberto, Patricio Raúl, Luis Guillermo, Juan Pablo y María Verónica Rosa Muirhead Quintana, sin perjuicio derechos cónyuge María Hery Quintana Rodríguez. Inventario solemne practicaré 11 actual, 15 horas. Secretario. A. 7-9-10-X-14

QUINTO JUZGADO CIVIL CONCEDIO posesión efectiva herencia Arturo Balgarto Ramírez a Osvaldo Arturo Salgado Vargas. Secretario. A. 7-9-10-X-14

QUINTO JUZGADO CIVIL— 13 ACtual, 16 horas, practicaré ampliación inventario solemne bienes herencia Francisco Arroyo Fraile.— Secretario. A. 11—14.

QUINTO JUZGADO CIVIL, CONcedió posesión efectiva herencia, Alda de la Fuente Orchard a Luis Carlos y Ana Celmira Luisa Courtin Orchard, sin perjuicio derechos cónyuge Luis Courtin Jiménez.— Secretario. A. 11—14.

QUINTO JUZGADO CIVIL, CONcedió posesión efectiva herencia, Lucía Mora García a Lucila del Carmen y Georgina Bustos Mora y Walfredo Enrique Bustos Campos, representando Walfredo Armando Bustos Mora.— Secretario. A. 11—14.

QUINTO JUZGADO CIVIL, CONcedió posesión efectiva herencia Cecilia Galleguillo Galleguillo a Margarita Galleguillos Galleguillo, sin perjuicio derechos cónyuge Marcos Galleguillos.— Secretario. A. 11—14.

QUINTO JUZGADO CIVIL— CITASE audiencia 13 actual, 11 horas, parientes Francisco Henry Lebrun Raimbault y Jorge Dussourd Hernández, fin deliberar adopción último. — Secretario. A. 11—14.

QUINTO JUZGADO CIVIL, CONcedió posesión efectiva herencia, Arturo Bever Llach a cónyuge Rosa Venegas Donoso, sin perjuicio sus derechos.— Secretario. A. 11—14.

QUINTO JUZGADO CIVIL, CONcedió posesión efectiva herencia, Elna Larraín Pérez, sentido lo es sin perjuicio derechos cónyuge Wenceslao Landaeta Sepúlveda.— Secretario. A. 11—14.

QUINTO JUZGADO CIVIL, CONcedió posesión efectiva herencia, Juan Oliva Pino a Enrique y Juan Hugo Oliva Melgarejo, sin perjuicio derechos cónyuge Teresa Melgarejo Cifuentes.— Secretario. A. 11—14.

QUINTO JUZGADO CIVIL, CONcedió posesión efectiva herencia, Rosamel Villaseñor Cruz a José Rafael, Víctor René, Rosa Isabel, Marmaduque Edgardo y Fernando Arturo Villaseñor Cruz; y cónyuge Isabel Cruz Fuentes, sin perjuicio sus derechos.— Secretario. A. 11—14.

TERCER JUZGADO CIVIL, SANTIAGO.— Posesión efectiva Lidia de las Mercedes Acevedo Lizana, practicaré inventario solemne trece actual, dieciséis horas.— Secretario. A. 11—14.

PRIMER JUZGADO CIVIL MAYOR Cuantía Santiago, concedió siete octubre 1967 posesión efectiva herencia intestada quedada fallecimiento de José Panisello Cuartiella, a hijo José Panisello Opazo.— Secretario. A. 10—14.

QUEDA NULO VALE VISTA N.o 5688-y 806424, por E° 6.000, perteneciente a Guillermo Tudela Basso, Banco del Estado, Huérfanos, por aviso correspondiente. A. 12—14.

QUINTO JUZGADO CIVIL, CONcedió posesión efectiva herencia, Mercedes Gou Batile a Carlos, Margarita y Pedro Mulet Gou, por sí y cesionarios derechos Arturo Mulet Gou.— Secretario. A. 11—14.

14) Estatutos y Legales

QUINTO JUZGADO CIVIL, CONcedió posesión efectiva herencia, Luis Muñoz Sepúlveda a Elba del Carmen, Víctor Fdo. Pedro Mario y Luis Hernán Muñoz Henríquez; Luisa Magali Muñoz Negroni, sin perjuicio derechos cónyuge Margarita Henríquez Guzmán. Inventario solemne practicaré 13 actual, 15 horas.— Secretario. A. 11—14.

PRIMER JUZGADO CIVIL MAYOR CUANtía Santiago, concedió cinco octubre 1967, posesión efectiva herencia intestada quedada fallecimiento de Marta del Socorro López Díaz, a hermana María López Díaz y a sobrina Julieta y Juana López Flores en representación derechos del padre fallecido Erasmo López Díaz. Tramítese conforme artículos 40 al 44, Ley 5427.—Secretario. A. 10—14.

POR HABER SIDO SUSTRAIDO CHEques N.os: 0151866 y 0151865, Serie B.Z.X. 1, Cta. N.o 86244, Del Banco del Trabajo, Suc. Bandera, quedan nulos por haberse dado el aviso correspondiente. C. 12—14.

HABIENDOSE EXTRAVIADO LIBREta Seguro N.o 35087854, perteneciente a Carmen Espinoza Guerra, ruego devolverla a Gamero 2547. A. 12—14.

HABIENDOSE EXTRAVIADO LIBRETA Seguro N.o 57076115, perteneciente a Justina Medina Alatriste, ruego devolverla a Gamero 2547. A. 12—14.

RESOLUCION PRIMER JUZGADO DEL Trabajo Juicio: Bustos con Fonseca, Remataré miércoles 11 de octubre, 11 horas, en Huérfanos 1874, microbús "Ford", modelo 1960, con patente G. L. 777, de la I. Municipalidad de Conchalí.— Sergio R. Ravanal V., Martillero Público. C. 11—14.

EN CUMPLIMIENTO DEL ARTICULO 9, de la Ley 16.625, el Sindicato de Trabajadores Agrícola "Manuel Rodríguez" de la comuna de Til-Til, comunica a usted, que de conformidad a sus estatutos, a elegido para el período comprendido entre el 8 de octubre de 1967 y el 8 de octubre de 1969, a la siguiente directiva: presidente, Sergio Enrique Vásquez Carrasco; secretario general, Félix Pichicón Huehual; secretario de organización interna, Jesús Vásquez Carrasco; secretario de conflicto, Gerardo Flores Gálvez; secretario de relaciones pública Francisco Rocco Rojas; secretario de finanza, Nury Fuentes Abarca; secretario de servicio sociales, Lorenzo Vergara Ortega; secretario de servicios económicos, Juan López G.; secretario de servicios culturales, Santiago Soublett; secretario de capacitación sindical, Hugo Ortega Ortega; secretario de relaciones gremiales, Oscar Lemus Arias.— El secretario. Z. 12—14

15) Fábricas diversas

NOVIOS: COMPREN SUS ARGOLLAS en la fábrica más antigua de Chile, Casa Sostin. Nueva York 6A. C. Indef.—15

18) Instrucción y Educación

SUPERSECRETARIA: NECESITAMOS señoritas, para preparar como secretarias Empleo garantizado "Supersecretaria" Santiago, Alameda 406.— Rancagua, pasaje Rex, tercer piso. C. Indef 18

36) Ocupaciones buscan

JEFE DE OBRAS CIVILES, SE ofrece para dentro o fuera de Santiago. Casilla 81-D. A. 11—36.

48) Remates y Citaciones

EN REMATE ANTE QUINTO JUZGADO Civil Mayor Cuantía, causa 3846-66 "Fisco con deudores morosos", ejecutivo, Luis Oñate Gómez, adjudícose E° 7.000, inmueble Martínez de Rozas 4195, rol 2847-18, comuna Quinta Normal, propietario: Sucesión Avila Castro. Notifico a interesados bajo apercibimiento, Art. 189 Código Tributario.— Secretario. A. 11—14.

REMATE— ANTE QUINTO JUZGADO Civil Mayor Cuantía Santiago, 26 actual, 16 horas, remátanse inmuebles calle Vicuña Mackenna 1460, y La Tranquera 96, departamento 6-F. Mínimo para cada propiedad E° 30.000. Pago 1/3 contado y saldo dos cuotas 6 y 12 meses plazos, más intereses 15 por ciento anual y 18 por ciento caso mora. Garantía 10 por ciento mínimo. Más bases y antecedentes, causa "Calleja Macera, Soledad". Aut. Enajenar.— Secretario. A. 11—48.

RESOLUCION TERCER JUZGADO DEL Trabajo, juicio Caja de Previsión de Empleados Particulares con sucesión Miguel Zaror e hijos, rol N.o 57792, el Martillero, Sergio R. Ravanal Valenzuela, rematará, diez de octubre de 1967, 11.30 horas, Avenida Zañartu 1491: máquina transportadora de cañerías plástica con polines y accesorios.— El secretario. C. 10—48.

EL SINDICATO PROFESIONAL DE EE. PP., de la Cía. Industrial Chilenas CIC. S. A., cita a sus socios a elecciones para renovar la directiva por el período 19671968, ante un Inspector del Trabajo, en Conferencia 535 Santiago, desde las 15 horas hasta las 24 horas, del lunes 16 octubre 1967.— El secretario. A. 12—48.

53) Varios no clasificados

CECILIA.— MENTALISMO, CARTOmancia. Consejos psicológicos. Todas horas. París 849, fono 384815. A. 16-X-53

55) Citaciones Compañías de Bomberos

SEPTIMA COMPAÑIA DE BOMBEROS de Santiago "Honor y Patria".— De orden del señor Capitán, cito a la Compañía a ejercicio para mañana, a las 21.30 horas, en el Cuartel. Tenida: Uniforme de trabajo.— El ayudante. O. 11—55.

SEXTA COMPAÑIA DE BOMBEROS "Salvadores y Guardias de Propiedad". —Por orden del señor Capitán, cito a la Compañía a ejercicio para hoy, a las 21.30 horas. Punto de reunión, Parque Bustamante. Uniforme de trabajo.— El ayudante. O. 10—55.

OCTAVA COMPAÑIA DE BOMBEROS de Santiago "La Unión es Fuerza".— Cito a la Compañía a ejercicio para el día de hoy, a las 21.30 horas. Uniforme de trabajo. Punto de reunión El Cuartel.— El ayudante. O. 10—55.

QUINTA COMPAÑIA DE BOMBEROS. Bomba Arturo Prat.— Cito a la Compañía a reunión ordinaria para el miércoles 11 del presente, a las 19.30 horas. TABLA: Informe comisión revisora de libros del tercer trimestre; Balance de tesorería; Presupuesto para 1968; Admisión de voluntarios; Renuncia del primer ayudante y elecciones a que haya lugar; Asuntos varios. El secretario. O. 11—55.

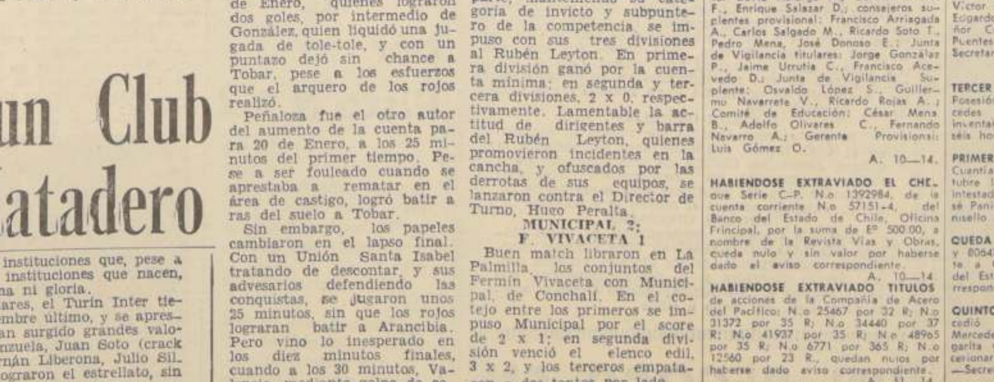

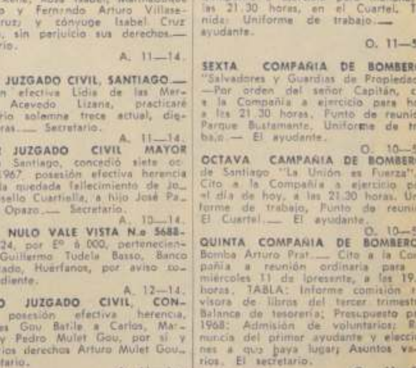

INSCRIPCIONES PARA EL PROXIMO SABADO EN EL HIPODROMO CHILE

1 Hip. Chile 7 p.

Pr. FUERZA AEREA DE CHILE. 2.400 metros. Handicap.

Bell Boy 63
Mark Time 54
Dispersa 53
Carillón 52
Quite 51
Señuelo 49
Babá 48
Baby Jane 47
Luis Felipe 46

PR. Base Aérea de CERRO MORENO 1.200 metros. Condicional "A"

Almizclera 54
Alocada 54
Andalucía 54
Bahali 54
Brigada 54
Calala 54
Casiópea 54
Daguilla 54
Dutka 54
Faricha 54
Finoca 54
Huaina 54
Kalindy 54
La Contuy 54
La Viaccia 54
Lady Esther 54
Limasul 54
Marsina 54
Mascarera 54
Melaza 54
Miriada 54
Mureida 54
Musiquera 54
Rockete 54
Ruth 54
Sol de Chile 54
Verba 54

Premio Base Aérea de QUINTERO.— 1.200 metros. Condicional Serie B.

Altamusa 54
Asunción 54
Belle D'Or 54
Bomba 54
Barita 54
Curanie 54
Diosa Blanca 54
Fin de Semana 54
Flor del Bosque 54
Hebra de Oro 54
Jactancia 54

Continuación Premio QUINTERO. —

La Pasajera 54
La Suegra 54
Lionesa 54
Ludmilla 54
Mi Perlita 54
Miguelina 54
Mi Violeta 54
Orientadora 54
Repetición 54
Revolución 54
Rosary 54
Santillana del Mar 54
Seda Pura 54
Tatarina 54
Tocaya 54
T. D'Argent 54

Premio BASE AEREA LOS CONDORES. 1.900 m. Handicap.

Vislingo 58
Irex 57
Racional 57
Fachoso 56
G. Rojo 56
Nancho 54
Shelltox 53
Al Pasar 51
Palmador 51
Villa Alegre 51
Ninel 50
Totoralillo 49
Timandra 46
Don Juan 47
Indio Pije 47
Llama Blanca 45

Premio Base Aérea MAQUEHUA. 1.200 metros. 4a. serie. Handicap.

Mandoria 59
M. F. Lady 58
Corzana 56
Tepual 56
Tabarin 53
Didi 52
Victorioso 52
Nómina 51
Eelie 50
Oportuno 50
Ovación 50
Hidalgo 49
Guión 48
Celestial 47
Cris 47
Capitán Veneno 46
Chamaco 46

Premio Base Aérea de CHAMIZA.— 1.200 metros. 6a. serie. Handicap.

Sardina 55
Ven Ya 55
Migolette 54
Rebonado 54
Charamusca 53
Laguán 53
Anucha 51
Bobinette 51
Daino 51
Irex 51
Chicolimpio 50
Lidia 50
Manolo G. 50
Suerte Limpia 50
Barge 49
La Danse 49
Prematuro 49
Baviera 48

Pr. BASE AEREA DE TEPUAL. — 1.200 metros.— 6a. serie

Banco 54
Guayacán 54
Bona Sorte 53
Colchagüina 53
Gombaret 53
Luz Clara 53
Maverick 53
Proceso 53
Y. Fresco 53
Minuendo 52
Ninquihue 52
Perdido (29) 52
Tecuefia 52
Bonfire 51
Color 51
Queloco 51
Rinzo 51
Tenencia 51
Chincol 50
Mariana (20) 50

Pr. BASE AEREA DE BALMACEDA —1.200 metros. — 7a. seri.

Precursor 54
Sabe Mucho 54
Aguanahi 53
Giralda 53
Jeannie James 53
Mis Farrow 53
Nazimova 53
Pasional 53
Charlemagne 52
Diosa Griega 52
La Ginda 52
Maestro Julio 52
Afouintué 51
Capitano 51
Pilla 51
Temerario 51
Me da Gusto, ex Cocina 50
Nitido 50
Las Rosas 49

Pr. BASE AREA DE CHABUNCO. — 1.200 metros.— 8a. Serie.

Colezíala 54
Gran Bacán 54
Melitón 54
Paoletta 54
Britanua 53
Marco 53
Mercado Persa 53
Trásica 53
Formidable 52
Mindanao 52
Smolenska 52
Thuban (21) 52
Don Oscar 51
Gran Mona 51
Santoña 51
Sardana 51
Comanchero 50
Neolatino 50
Remebrancer 50

Pr. BASE AEREA DE BAHIA CATALINA. — 1.200 metros.— 9a. serie.

Auditora 54
Cituia 54
Iruay Pascual 54
Roval Assent 54
Stereo 53
La Lampina 51
Malhumorada 51
Memoria (15) 51
Amazpi 50
Curazao 50
Absoluto 49
Belmonte 49
Polorin 49
Rumba 49
Tesoro 49
Azonarda 48
Eclipsada 48
Luz Verónica 48

PREMIO "BASE PEDRO AGUIRRE CERDA.— C. de la Antart. 1.200 metros.—

Augurio 54
Black Night 54
Cumplido 54
Alguacil 53
El Panul 53
Frutilla 53
Bleopar 52
Celinda (10) 52
Falfa 52
Filemón 52
Bobar 50
Pitico 50
Pitigrilli 50
Bilbaina 49
Caperucita 49
Chanterelle 49
Zas 49

PREMIO BASE AEREA MATAVERI de la Isla de Pascua.— 1.200 mts.—

Ilustrado 54
Molda 54
Edicto 53
Papolana 53
Planetaria 53
Chapecado (4) 52
Newsy 52
Amati 51
Liberada 51
Mitsea 51
Don Ernesto 50
La Plata 50
Magistral 50
Negra Grande 50
Miss Safari 49
Borgward 48
Descubridor 48
Devitsa (18) 48

NO CORREN

Los siguientes retiros oficiales se han registrado para las reuniones del próximo jueves en ambos hipódromos:

HIPODROMO CHILE

1ª CARRERA: Nº 12 MI SULTANA
4ª CARRERA: Nº 2 CUCARRON
9ª CARRERA: Nº 2 NEGRUCILLO
11ª CARRERA: Nº 14 MONTE ALEGRE
12ª CARRERA: Nº 16 TANTEADO

CLUB HIPICO

2ª CARRERA: Nº 6 JUNKER y Nº 13 VICOUNT
3ª CARRERA: Nº 3 CANTOR GAUCHO
6ª CARRERA: Nº 12 ROTUNDO
7ª CARRERA: Nº 10 RETUMBANTE
9ª CARRERA: Nº 9 PIASTRA

BELL BOY CON 63 KLS.

BELL BOY que ayer trabajó en forma sobresaliente, será posible animador de los 2.400 metros del clásico "Fuerza Aérea de Chile", que se disputará el próximo sábado en el Hipódromo Chile.

El pupilo de Luis E. Toledo de aceptar los 63 kilos asignados por el handicapper, deberá dar nueve kilos a Mark Time; diez kilos a Dispersa; 11 a Carillón; 12 a Quite; 14 a Señuelo; 15 a Babá; 16 a Baby Jane y 18 a Luis Felipe.

En el día de hoy y a primera hora los responsables de Bell Boy deben decidirse a ratificar o retirar al excelente hijo de Mister

RECARGOS DE PESO

Dos recargos de peso se han producido para la reunión del jueves en el Club Hípico.

5a. CARRERA: N.o 6 SEÑORITA MAGALLANES, de 53 a 57 kilos. Sube cuatro kilos.

7a. CARRERA: N.o 12 FLOTADOR, de 45 a 47 kilos. Sube dos kilos.

MUERTE EN LA CALLE... Así quedó la potranca FRANCISCANA después de un ataque cardíaco. La pensionista de Jorge Vila no había debutado. Era hija de Eulalio y pertenecía a un abogado. Estaba siendo tratada del mal. Cuando abandonó la cancha comenzó a quejarse, y cayó revolcándose en plena Avenida Hipódromo Chile. Pocos minutos después, su corazón dejaba de latir.— (Foto: Artagnan Ramírez).

Jinetes: Mandan los Palmeños

(Una crónica de Sergio Alonso)

Estamos en el décimo mes del año aún no se sabe quiénes serán los triunfadores en la estadística. No ha ocurrido como en años anteriores en que a estas alturas un jinete o un preparador iban "cortados" en la delantera y sin enemigos a la vista.

La emoción ha estado en la estadística de los jinetes desde la primera reunión. Gabriel Meneses, Juan Amestelly, Jorge Salinas y Adolfo González se alternaron en el liderato. Tan pronto uno sacaba ventaja como a la semana siguiente el tercero ganaba cuatro o cinco carreras y pasaba a la punta. Así han pasado los meses y todavía existe la incertidumbre.

JORGE SALINAS... "Debe quedar en La Palma".

JUAN AMESTELLY... "El año más difícil".

GABRIEL MENESES... "Amestelly debe ganar".

¿Quién ganará? Esa pregunta se las formulan en forma separada a los tres protagonistas de esta estadística 1967.

Por el momento Jorge Salinas es el líder con 75 triunfos en virtud de los cuatro triunfos que logró el fin de semana en ambos Hipódromos. Segundo quedó Gabriel Meneses, que faltó una semana a la cita para pagar una "manda". Religiosamente, lo hace todos los años córrase el clásico que se corra. Tercero se ubica Juan Amestelly, el ganador de los últimos dos años, que en éste ha tenido sus buenos y malos momentos. Cuando Juan Amestelly se "quedaba" y fracasaba con caballos favoritos, su desánimo cundió hasta lo increíble. El sábado levantó su rendimiento y con enorme fe y confianza en sus medios, logró "quebrar" esa mala racha con tres victorias en la semana. Es el estímulo que le faltaba. ¿Será nuevamente el ganador? Veamos qué opinan:

● JORGE SALINAS, es un muchacho que surgió de la noche a la mañana. Tiene en 1967 el mejor año en su corta, pero productiva campaña. Un jockey que mantiene un alto rendimiento en ambos Hipódromos. En la arena y en el césped corre con la misma eficiencia.

"Creo que el factor suerte será determinante para lograr el galardón. Al igual que en un desarrollo, un jinete debe contar un un alto porcentaje de fortuna para ganar carreras. El panorama se presenta muy difícil porque los tres nos hemos manteníido adelante con muy pequeñas variaciones. Una semana uno, y a la siguiente, otro. Desde comienzo de año que se inició una lucha sin cuartel. Tengo por "rivales" en la cancha dos muy buenos jinetes. Meneses, parejo y con opción en ambos Hipódromos, y Amestelly, un colega que "cuando se le dá" no hay con qué ganarlo. Tengo confianza en mis medios, porque me considero muy regular. Todavía me falta una reunión "de cuatro victorias..."

● GABRIEL MENESES, es la revelación del año. Se "destapó" en 1967 y pese a que lleva muchos años en el oficio, sólo ahora ha conseguido lo que siempre anheló: estar entre los punteros y, si es posible, ganar la estadística.

"Me gusta Juan Amestelly para ganador de la estadística. Es un gran jinete y mejor amigo. Se merece esta nueva satisfacción. No le será tan fácil como en años anteriores, pero a la larga debe pesar su mayor experiencia en la cancha palmeña. ¿Qué ha tenido momentos malos...? Los ha tenido, y todos estamos expuestos a ellos. Todo eso pasa y el buen jinete vuelve a mostrar sus ricas condiciones. Amestelly tuvo un mal período y ya el sábado demostró una notable recuperación. Corrió con más ansias de triunfos y su moral se levantó. Tiene una gran rival en Jorge Salinas, un jinete muy parejo y rendidor en ambos Hipódromos. Esa es la ventaja. Salinas gana una o dos carreras por semana, mientras que nosotros no ganamos y cuando lo hacemos, logramos hasta cinco triunfos en un día. Si se diera "la línea" Amestelly, y Salinas llegarán en una línea al final del año".

● JUAN AMESTELLY llegó del norte y, al poco tiempo, se convirtió en el regalón del público palmeño. Se le bautizó como el "Mamadera" Amestelly en virtud de sus escasos años. Tuvo un gran maestro —Fernando Toro— y hace tres años que se ha mantenido como el látigo más ganador con la desventaja de que en los años 1965 y 1966 corrió muy poco en el Club Hípico. Este año ha compartido su faena y lo tenemos animando la estadística:

"Es el año más difícil para mí. Jorge Salinas y Gabriel Meneses, son serios enemigos. Me llevan la ventaja de correr bien en ambos Hipódromos. No quiero correr más caballos en el Club Hípico. Me dan muy pocas montas con opción. Sólo le monto a don Augusto Breque. Estoy superando un mal momento que se prolongó demasiado. Estaba desanimado y dispuesto a irme al extranjero. Corro muchos caballos con opción y no siempre se puede ganar aunque el jinete corra con la "biblia en la mano". Todos los profesionales hípicos tienen malos momentos. Lo interesante es saber superarlos. Esa tripleta de fin de semana me devolvió la fe y el ánimo para ser nuevamente el ganador de este año. Reconozco que en mis dos amigos en la vida privada, tengo dos rivales en la profesión".

PEDRO BRIONES quedó a una carrera del líder (...) en la estadística de preparadores. Buen programa (...) jueves y puede quedar en punta esta sema(na).

Asombraron Bell Boy y Señuelo en La Palma

Un apronte excepcional cumplió el caballo BELL BOY en la pista del Hipódromo Chile. El pupilo de Luis E. Toledo realizó un cotejo que dejó asombrados a los presentes. Basta decir que ni Yumbel, en su mejor momento lo realizó. El pupilo de Emilio Cáceres, las veces que aprontó en dos kilómetros, lo hizo en 2.07. Con esa marca nunca perdió. Bell Boy "quebró" ese record y con Gabriel Meneses en su silla descontó la distancia en 2.06 3/5.

Oscar Núñez, Luis Castro, cronometradores de la pista palmeña, nos manifestaron que en los años que llevan de apretar los "Longines", nunca habían tomado mejor tiempo en la cancha de carrera del Hipódromo Chile. Los últimos 1.200 metros los cubrió en 1.16 2/5, y los últimos 500 en 32 3/5.

Otros aprontes controlados el domingo y ayer en la cancha palmeña, fueron los siguientes:

2.400 METROS

DISPERSA, J. Castillo, en 2.42; últimos 800, en 53.

2.000 METROS

BABA, J. Pacheco, en 2.13.

1.400 METROS

GERALDINE, E. Guzmán, y PASTELITO, J. Barrios, en 1.26 1/5; últimos 500 en 33; ganó GERALDINE por varios cuerpos.

1.634 METROS (una vuelta)

DIPLOMATICO, E. Guzmán, en 1.49.

BABY JANE, J. Amestelly, en 1.50; últimos 500, en 33.

GUANTE ROJO, M. Valdivieso, en 1.49 2/5.

1.200 METROS

TEPUAL, O. P. Castillo, en 1.13 2/5.

TEUTON, R. Hermosilla, y DIOSA GRIEGA, J. Amestelly, en 1.14 1/5; llegaron iguales.

YACAL, B. García, en 1.14 dos quintos.

NUCIO, M. Ramírez, en 1.16.

AGUANAHI, J. Marín, y CELESTIAL, C. Díaz, en 1.16; fácil Aguanahi.

EL TIGRE, M. Valdivieso, en 1.15 3/5.

TIMANDRA, E. Guzmán, y METEJON, J. Amestelly, en 1.16 2/5; iguales.

MAQUEHUA, H. Olguín, en 1.17.

ANDALUCIA, G. Meneses, en 1.18 3/5.

1.000 METROS

PITUQUIN, E. Suárez, y BENIDORM, C. Ojeda, en 1.03 tres quintos; fácil PITUQUIN.

MONDRAGON, J. Marín, en 1.04 2/5.

ACADEMISTA, J. M. Aravena, en 1.02.

NAZINOVA, D. Basoalto, en 1.03 2/5.

NINARELLA, E. González, en 1.01 3/5.

CORZANA, E. Soto, a voluntad, en 1.05.

GIRALDA, J. Castillo, en 1.02 1/5.

DETROIT, B. García, en 1.04.

BARGE, M. Alquinta, en 1.02 3/5.

OJOROZCO, C. Díaz, en 1.01 4/5.

CRESO, J. Amestelly, en 1.0. 4/5.

TENENCIA, O. P. Castillo, en 1.02.

CARGADOR, B. García, en 1.03.

GRAN SOÑADOR, aprendiz, en 1.04.

QUELOCO, A. Orellana, en 1.03.

SKYROS, L. Hevia, en 1.03 3/5.

EVADNE, O. P. Castillo, en 1.02 3/5.

PRINCIPE ORIENTAL, D. Cerda, en 1.03.

ME DA GUSTO, J. Pacheco, y CHEZ CHE BON, C. Díaz, en 1.01 3/5, fácil M. D. Gusto.

800 metros

EL NOGAL, C. Díaz, y BOSTON PAL, E. Soto, en 50 1/5, iguales.

ESPUMANTE, aprendiz, en 49 4/5.

EXPLORADOR, E. Guzmán, en 51.

PINDARO, P. Castillo, y MIGUELINA, H. Pilar, en 49, fácil Pindaro.

DREYFUSS, D. Cerda, en 51.

CHIPOLITO, J. Pacheco, en 49.

HAMPON, J. Barrios, en 49 1/5.

MORELLA, L. Camus, en 49 3/5.

BARBILLA, O. López, en 49.

SAULLO, M. Ramírez, en 50.

Paresita al "Ensayo Chico"

AZUL NETO

Azul Neto, elemento al cuidado de Carlos Tapia, que el domingo cumplió su sexta actuación, deberá ser sometido a un obligado descanso. Reventó en sangre durante su última actuación.

RUCAMANQUI

Aplicaciones de puntas de fuego y cáusticos, recibió Rucamanqui, elemento al cuidado del entrenador Fernando Jacial.

HACENDADO

Otra vez está en actividad Hacendado. Durante algunos días, el pupilo de Alvaro Breque estuvo en descanso debido a una pequeña lesión, que ya fue totalmente curada.

POKER DE ASES

Póker de Ases, el propio hermano de Par de Ases, reinició sus entrenamientos después de un alejamiento de las pistas, que duró más de dos meses. El pupilo de Ernesto Inda, que costó 60 mil escudos, ha corrido en una sola oportunidad.

PIASTRA

Un descanso (por esa razón la retiraron del programa del jueves...) dará Juan Melero a su pupila Piastra, quien ha tenido un intenso trajín.

CAMBIOS DE CORRAL

Todos los comienzos de semana se producen novedades en lo que se relaciona a cambios de corral. Ayer, por ejemplo, vimos a JUANUCHO camino al corral de Pedro Briones. Lo hizo desde las pesebreras de Roberto Maggi. Defenderá nuevos colores. Esa pesebrera que dejó Juanucho fue inmediatamente ocupada por TRACK MASTER, que preparaba Fernando Gazmuri.

ENRIQUE MUÑOZ, recibió dos nuevos ejemplares que se preparaban en el Club Hípico: SCALA Y TANTAUCA.

BAJA UN KILO

DEDALO, pupilo de Pedro Briones, que viene de fracasar en el clásico del domingo en el Club Hípico, será presentado en los 1.200 metros del Premio "América", en el Hipódromo Chile. En virtud del Artículo 6 del Reglamento interno del Hipódromo Chile, descargará un kilo. Lo hará con 52 kilos en lugar de 53 kilos.

AL PADDOCK STAKES

Dos nuevos nombres se agregan a los posibles animadores del Clásico "Paddock Stake". Ellos son: Paresita, que triunfara con mucha angustia en el Club Hípico (la parte blanda de la pista le afectó) y el potrillo GOLDEN ARROW, de Pedro Briones. Este último fue suspendido por treinta días por indócil para partir, pero su entrenador confía en que sea indultado en la próxima semana. A Paresita la conducirá Juan Amestelly y a Golden Arrow, Jorge Salinas.

JORGE CASTILLO

El jinete Jorge Castillo que rodara el domingo en el Club Hípico, abandonó ayer al mediodía la Clínica Asociación Chilena de Seguridad. El joven látigo no cumplirá los compromisos de montas contraídos para las reuniones del jueves 12 de octubre. Tampoco actuará el sábado 14 y domingo 15.

ADOLFO GONZALEZ

Por seis semanas suspendieron al jinete chileno ADOLFO GONZALEZ en Lima. Como informamos anteriormente, Arturo Morales, reclamó contra Adolfo González y la película demostró que India estorbó a Tambourina. Adolfo González apeló al castigo. No viene a Chile.

UN RECORD EN LA RINCONADA

CARACAS, 9 (ANSA).— El jinete venezolano Gustavo Avila tuvo una de sus mejores tardes en el Hipódromo de La Rinconada, ganando cinco carreras, incluyendo el Clásico Ciudad de Caracas con la potranca "Amor".

Avila ganó, además, con Ugalina, Estelado, Tiritomba y Peter Pan, estos tres últimos en las dos carreras válidas para el concurso pronóstico conocido como "Cinco y Seis".

Gustavo Avila continúa en el comando de la estadística en la actual temporada de carreras. Su última actuación constituyó un record en La Rinconada.

El España por la Pista N.o 2

¿Por qué pista se disputará el programa del próximo jueves en el Club Hípico...?

"Todas las carreras se correrán por la cancha N.o 2..."

¿Y el Clásico "España"...?

"Incluso los 3.000 metros del clásico..."

Aproximadamente, ¿dónde viene a quedar la largada en la cancha N.o 2 de los 3.000 metros...?

"Un poco más atrás de los 1.000 metros..."

¿Hay allí partidor...?

"¡No...!, no existe..."

¿Y cómo se dará la largada...?

"Con banderas y cajones. Ya todo está dispuesto..."

Conversación entre el Administrador de Cancha del Club Hípico, Sergio Valenzuela y un reportero de este diario.

ÑUQUE: MARCA D[illegible] VALOR

Muy bueno lo de Ñuque. Dejó ver la pupila de Pedro Inda que se encuentra en su mejor momento. Con la dirección de Carlos Pezoa, la ganadora de la "Polla de Potrancas" se movilizó en 800 metros. Anotó la excelente marca de 48 segundos. Sus tiempos parciales fueron los siguientes:

Primeros 200 metros en 12 segundos; primeros 400 metros en 24 segundos; primeros 600 metros en 36 segundos, completando los 800 metros en 48 segundos. Un trabajo parejo. Marcaba 12 segundos (como un reloj) cada 200 metros.

Otros aprontes controlados en la arena del Club Hípico fueron los siguientes:

PISTA DE ARENA.— 400 metros.—

ACTOR, P. Cardoza, 25.
QUIQUICO, C. Pezoa, 23 3/5.
BELDAD, L. Albornoz, 24.
BAILEN, C. Pezoa, 23 1/5.

500 metros.—

SIUTICAZO, J. Salinas, 31 2/5.
WEDDING, A. Morales, 30.
APOLOGIA, A. Salas, 30 1/5.
MONTE FERTIL, J. Sepúlveda, 30 3/5 .
CONEJA, J. Sepúlveda, 30 3/5.
NARCISO, P. Montoya, y TAMERLAN, J. M. Aravena, 31, iguales.
MORRAL, L. Toro, 31.
DOSEL, J. Baeza, 30 1/5.
JARAMUGO, D. Muñoz, 30 1/5.
ARGOLLAZO, S. Prádenas, 30 3/5.
COMPASION, O. Osorio, 30 2/5.
LAS CASAS, D. Muñoz, 32 2/5.

600 metros.—

ARTESANA, A. Morales, 36.

700 metros.—

LA PASAJERA, A. Zúñiga, 43.
MINOTAURO, J. Toro, 42 2/5.
LICOR AMARGO, O. Olivares, 42 2/5.
TEMPESA, E. Contreras, 44.
BLINDADO, P. Ulloa, 43.
ESPLIEGO, O. P. Castillo, 44 1/5.
TVER, A. Salas, 43.
MOLLY, O. F. Castillo, y MAMPORRO, A. Núñez, 44; iguales.
CACO HUACHO, R. Clavería, 45 2/5.
ENOSCHIMA, A. Zúñiga, 44.
KARKAR, L. Carvajal, 44 3/5.

800 metros.—

FRAPPÉ, C. García, 50 2/5.
DAMIETTA, P. Ulloa, 52 1/5.
BELLEZA NEGRA, C. Miranda, 50 4/5.
DIALOGO, M. Ramírez, 52.
ÑUQUE, C. Pezoa, 48.
HUICHAHUE, D. [illegible] 3/5.
VERIL, C. Pezoa, [illegible]
PLASTICO, D. Mu[illegible]

1.000 metros.—

CENTINELA, S. Pr[illegible] 1/5.
BRITANICO, G. M[illegible]
ALBERT, A. M[illegible] 2/5. Ganó Britán[illegible] cuerpos.
VILLA ALEGRE, [illegible] 1.4 3/5.
CHE OLMEDO, S. [illegible]
FOX FACE, E. Gu[illegible] 1/5.
PATACHE, M. Ram[illegible]
DY BLUE, E. Pe[illegible] iguales.
AMIGOA GAUCHO, [illegible] 1.3. 4/5.
LEGAL, P. Ulloa, [illegible]
DALO, C. Pezoa, [illegible] iguales.
BOWMAN, G. Me[illegible]
CASCADERO, M. [illegible] 3/5.
CAFILLANA, O. P. [illegible] 3. 3/5.
BROILER, P. Ulloa[illegible]
ELENCO, A. Núñe[illegible]
PERUGINO, C. Pe[illegible]
CONTRATODOS, [illegible] 3.
ARTIFICIOSO, E. [illegible]
CANCION SURE[illegible] ría, 1.4.

1.200 metros.—

SCAMP, O. Olivar[illegible]
EFSOM LADY, E. [illegible] 19. 3/5.
DANTE ALIGHIER[illegible] telly, 1.17.
BACUL, E. Guala[illegible]
CARINCHO, E. A[illegible] iguales.
BANDA AZUL, Po[illegible] 1.15. 4/5.
MORETTA, R. Co[illegible]
TELA, G. Menne[illegible]
BATAN, J. Amest[illegible]
CONFIDENTE, R. [illegible]
TERCIADO, H. [illegible] Ganó Confiden[illegible] cuerpos.
CONSAGRADO, A. [illegible] 14. 4/5.
EJEMPLAR, R. J[illegible] 4/5.
PRETEXTO, A. [illegible] 20. 3/5.
GANA FACIL, S. [illegible]
QUIACA, J. Sepúl[illegible]

1.400 metros.—

CHEVRON, P. Ul[illegible]
MARTIAL, J. Ara[illegible]
PARDIS, C. Pezo[illegible]
GENGIS KHAN, [illegible] 1.31. 2/5.
NICOBAR, M. Ram[illegible] 2/5.

1.860 metros.—

ROBOT, E. Guala[illegible]

UN TROPEZON... dio Cárula en su paseo habitual y se le inflamó la [illegible] izquierda (marcada en el círculo). Su propietario y preparador hacen [illegible] sobrehumanos para recuperarla y poder presentarla en "El Ensayo". En el [illegible] don Reinaldo Rudloff, con pistón en mano, refrescó la parte afectada por [illegible] de media hora. Sólo mañana se tomará una decisión sobre su retiro o [illegible] en la tradicional carrera del 29 de octubre en el Club Hípico. (Foto: Artagnan [illegible])

De NORTE a SUR

Más producción de sulfuros: Antofagasta

ANTOFAGASTA.— La Fábrica de Acido Sulfúrico de Antofagasta S. A., ha sextuplicado su producción en apenas un decenio y ha llegado a la producción record de 16 548 toneladas en el último año. Esta cifra tiene importancia si se la relaciona con el hecho de que el ácido sulfúrico es un "lixiviante" para la pequeña mineria, es decir, que sirve para separar los metales de las otras materias con que está mezclado. La producción de ácido sulfúrico se la considera como un índice del progreso industrial de un pais.

Preparan en Vicuña "Operación Sitio"

VICUÑA.— Con el fin de sanear los titulos de dominio de numerosos ocupantes de tierras fiscales y dar comienzo a la Operación Sitio, el Jefe de la Oficina de Bienes Nacionales, Manuel Miranda; el Inspector-Abogado, Carlos Alvarez Caceres, y el Gobernador Gustavo Tapia Bauer, visitaron las poblaciones Calingasta, Campamento, Villaseca y Andacollito, en la comuna de Vicuña, y Horcón, Pisco Elqui y otras, en la comuna de Paihuano. Se anunció que los trámites y trabajos de urbanización estarán a cargo de los Ministerios de Urbanización y de Obras Públicas.

Villa Alemana prepara fiesta en grande

VILLA ALEMANA.— A cargo del Club Ecuestre Los Acampaos, de esta comuna, estará la instalación de las ramadas que funcionarán los días 11 y 12 de octubre, en conmemoración del Día de la Raza y del aniversario de la fundación de la Población Arturo Prat. Estas tradicionales fiestas tienen atracción especial, y es así como acuden a presenciar los festejos numerosas personas de las diversas comunas de nuestra provincia. Al efecto, se han designado diversas comisiones, que tendrán a su cargo la organización de las fiestas.

Ley Giannini hace progresar Llay Llay

LLAY LLAY.— El Intendente de la Provincia de Valparaíso, Enrique Vicente, recibió en su despacho al Alcalde de Llay Llay, Juan Cortés Suazo y al Subdelegado, Carlos Hinostroza Arizmendi. Se trató sobre la distribución de fondos provenientes de la Ley N.o 16.647, que fija un impuesto de E° 3 a las entradas al Casino de Viña del Mar y de E° 0,50 a las del Sporting Club. Gracias a la iniciativa del diputado DC Giannini, Llay Llay dispondrá de aproximadamente 40 mil escudos anuales para obras de su progreso comunal.

6.000 automóviles producirá Rancagua

RANCAGUA.— En información dada a conocer por el Vicepresidente de la Corporación de Fomento de la Producción, se ha sabido que la FIAT-RANCAGUA estará en condiciones de armar 6.000 automóviles anuales. Este plan de producción comenzaría a ser realidad a partir del próximo año 1968 y representa una inversión superior a los 16 millones de dólares. La Planta Fiat será instalada primeramente en los edificios de CORFIAT, ubicados en la Carretera Panamericana.

Coronel y Lebu, "zonas pesqueras"

CONCEPCION.— La Corporación de Fomento impulsará en el presente año la formación de dos barrios pesqueros en la región y la instalación de industrias de agar o pelillo. Las nuevas concentraciones industriales pesqueras que propiciará la CORFO estarán ubicadas en Coronel y en Lebú, según orden de preferencia establecido en una encuesta realizada en la zona. La decisión se adoptó tras la visita de los ingenieros del grupo de pesca del Departamento de Industrias de la Corporación de Fomento.

IANSA ayuda al progreso Los Angeles

LOS ANGELES.— Un aporte voluntario de 25 millones de escudos hizo llegar la Industria Azucarera Nacional S. A. (IANSA) al Municipio de esta ciudad, para la pavimentación de la calle Camilo Henríquez, entre las avenidas Ricardo Vicuña y Vicuña Mackenna. El cheque fue entregado al Alcalde Waldemar Agurto, por el Jefe del Departamento de Contabilidad y Control de IANSA, Aldo Berzesio, quién iba acompañado del Jefe del Departamento Administrativo Enrique Villablanca. La donación fue entregada junto con una nota del Administrador de la planta, Adolfo Concha.

Cautín prepara cita de Municipalidades

TEMUCO.— El día 21 se efectuará en esta ciudad una reunión provincial de Municipalidades, preparatoria del Congreso Nacional de Municipalidades, que tendrá lugar en Osorno en diciembre próximo. En esta reunión se abordarán primordialmente tres puntos: situación de Cautín frente a la clasificación geoeconómica de la zona sur; en segundo lugar se ha incluido el tema sobre el Décimo Congreso de Municipalidades y, finalmente, asuntos varios. Las invitaciones al evento temucano ya han sido enviadas.

Loncoche organiza propio Club de Tiro

LONCOCHE.— Activamente se está organizando en esta localidad el Club de Tiro, dependiente del Centro de Reservistas, siendo su mejor impulsor el Oficial de Reclutamiento Alejandro Vial Muñoz. Para los efectos de empadronar a los reservistas que deseen integrar el nuevo Club de Tiro, se nos ha pedido invitarlo a pasar a firmar los registros en la Oficina de Reclutamiento de Loncoche, que funciona en los altos del edificio de los Servicios Públicos, Cantón de Reclutamiento N.o 79, calle Arturo Prat.

Terrenos para Hospital de Puerto Montt

PUERTO MONTT.— Se efectuó la entrega de los terrenos, en donde se construirá el nuevo edificio del Hospital Regional de Puerto Montt. El contratista Carlos Pilasi, acompañado del constructor civil Héctor Miranda que tendrá a su cargo la construcción del edificio, se recibió del terreno, en presencia del Arquitecto de la Dirección eGneral de Salud, Livio Aburto; del Intendente de Llanquihue, Bartolomé Palacios; del Alcalde de Puerto Montt, Raúl Blanco, y de regidores y autoridades médico-hospitalarias de la zona.

Sindicato de Estibadores: Puerto Cisnes

PUERTO CISNES.— Llegó a esta localidad de la provincia de Aysén, el Inspector del Trabajo, Hugo Barría Ruiz, procedente de Puerto Aysén, para asistir en calidad de Ministro de Fe, a la constitución del Sindicato de Estibadores de este puerto. De paso, este funcionario se impuso de las necesidades y problemas relativos a su servicio. Después de su breve estada en Puerto Cisnes, viajó a Puerto Puyuhuapi, a bordo de la patrullera de Carabineros. Puyuhuapi se encuentra en el Distrito Rosselot.

CONSTRUCCION SUELO-CEMENTO EN CONCEPCION

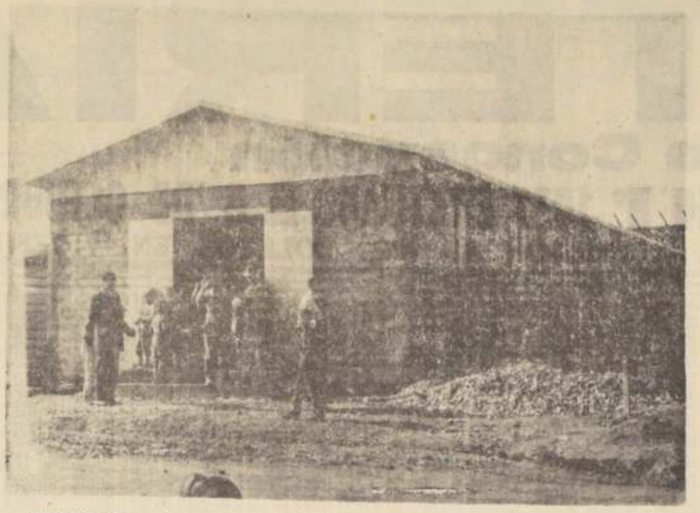

CONCEPCION.— Una eficaz ayuda para acelerar los trabajos de la construcción es el empleo de bloques de suelo-cemento en el levantamiento de edificios. El grabado muestra el local de un centro social en una población, que ha sido construido por este sistema. En Concepción, numerosos profesionales siguieron un curso, que se clausuró ayer, organizado por la Fábrica de Cemento Bío-Bío, con el auspicio del Instituto Chileno del Cemento, que estuvo destinado a dar a conocer las técnicas para el mejor empleo de este nuevo sistema en la construcción de viviendas y vías de transporte.

Anunció diputado Carlos Garcés:

AGUA POTABLE PARA LLICO, VICHUQUEN, COMALLE Y TUTUQUEN ALTO ES UN HECHO

El diputado por Curicó y Mataquito, el incansable Carlos Garcés Fernández, ha alcanzado diversas soluciones para problemas que afectan a los habitantes de la zona que él representa en el Congreso, gracias a gestiones realizadas ante las autoridades gubernativas.

Según informó a LA NACION, en conversaciones sostenidas con el Jefe de la Oficina de Saneamiento Rural del Servicio Nacional de Salud, Julio Basualto; el diputado Garcés Fernández, nos informó que se encuentra en etapa de anteproyecto, la idea de dotar de servicio de agua potable a Llico. Una vez ejecutado éste y debidamente revisado, para fines de este mes o en noviembre se organizará una Comunidad de Cooperativas y se empezarán a ejecutar las instalaciones en enero de 1968.

A Vichuquén también se espera dotarlo de este servicio, aún cuando es menester efectuar otras prospecciones, en razón de que los pozos que se han cavado no dieron resultado hasta el momento. El agua en la zona no es muy abundante.

El servicio para Sarmiento está en vías de ejecutarse. El anteproyecto y proyecto respectivos están estudiados y ya se empezó a formar la Comunidad de Cooperativas. De manera que es posible que en diciembre, se cuente con servicio de agua potable.

El anteproyecto para Comalle está listo. En octubre en curso se empezará a organizar la Comunidad y el proyecto definitivo estará listo para la presente semana. De manera que se podrá constituir la Comunidad organizada entre noviembre y diciembre para empezar a construir a fines de diciembre de este año.

Finalmente, el agua potable para Tutuquén Alto está en vías de anteproyecto, con el pozo ya construido. La situación es similar a la de Comalle, es decir, para empezar a construir a fines de diciembre o comienzos de enero próximos.

Escuela de Temporada para Vallenar, Freirina y Huasco

VALLENAR.— Una Escuela de Primavera de la Universidad de Chile se inaugurará el 16 del presente, en el local del Liceo de Hombres de esta ciudad y se prolongará hasta el 28 de octubre en curso, según anunció en su reciente visita a esta ciudad el Jefe de las Escuelas de Temporada de la Universidad, Renato Espoz.

Este es un triunfo neto del esfuerzo de la I. Municipalidad local, a través de su Departamento de Extensión Cultural, que no abandonó el afán de obtener este galardón para la cultura regional.

Según informó el señor Espoz, esta Escuela funcionará aunque sea por una vez al año en el Valle del Huasco, y contará con Cursos de cultura general, que serán dictados por catedráticos universitarios de prestigio.

Las clases serán de horario vespertino y se encuentran abiertas las matrículas para los distintos cursos, al término de los cuales, la Universidad de Chile otorgará certificados y diplomas. Para la matrícula no se exigirá ningún requisito previo, salvo la cancelación de los derechos de matrícula, que serán de E° 15 para adultos y de E° 5 para estudiantes.

FREIRINA Y HUASCO

Como es el ánimo, tanto del Departamento de Extensión Cultural de la Municipalidad como de la Universidad de Chile, hacer esta labor de difusión cultural lo más amplia posible, se ha programado en principio la realización de un ciclo de charlas, día por medio, en Freirina y Huasco, en forma paralela al funcionamiento de la Escuela. Estas charlas abarcarían temas tales como Psicología del Adolescente, Pintura Chilena, Filosofía, Literatura Latinoamericana, Control de la Natalidad, Reforma Educacional etc.

Entre otros, los cursos de la Escuela de Primavera, son los siguientes: Filosofía de Nuestro Tiempo; Sexo, Amor y Matrimonio; Psicología del Adolescente; Cultura Chilena; Técnica y apreciación pictórica; La Novela latinoamericana contemporánea; Poesía Chilena actual; Decoración para el hogar; Pequeña plástica; Algebra moderna y teoría de los conjuntos; Aspectos de la Física contemporánea; Organización y Administración de Empresas; Contabilidad y Costos; Seguridad Industrial (nivel básico); Seguridad Industrial (nivel avanzado); La Reforma Educacional y la Reconstrucción de Planes y Programas de Enseñanza; Orientación Vocacional; Control de natalidad, etc. Además, habrá dos o tres cursos de Capacitación Profesional.

Feria Agrícola e Industrial en Quillota para Aniversario

QUILLOTA.— Con motivo del 250 o aniversario de la fundación de esta ciudad, la I. Municipalidad de Quillota el Club de Jardines y la III Zona de la Dirección de Agricultura, patrocinan la presentación de una Feria Agrícola-Industrial, que se desarrollará del 4 al 12 de noviembre próximo. En ella se expondrán los productos agrícolas de la zona, tales como frutas, hortalizas, chacarerías y flores.

Especial participación en este evento tendrán las Asociaciones y Cooperativas Agrícolas de la región. La Sociedad Agrícola e Industrial de Valparaíso y Aconcagua, presentará un completo muestrario de semillas seleccionadas hortícolas y de chacarería, importadas, destinadas a mejorar los rindes y calidad de los cultivos. Muestras de estas semillas se expenderán a los visitantes de la Feria.

Por su parte, la Asociación de Palteros y Chirimoyeros de Quillota, han anunciado el envío de sus mejores exponentes de sus arboledas.

También serán expuestos los productos provenientes de los asentamientos de campesinos que controla la Corporación de la Reforma Agraria, mientras que los Centros de Madres, como una muestra del esfuerzo comunitario para impulsar las industrias caseras, se harán presentes con una completa muestra de sus labores.

Cabe destacar que el Club de Jardines de Quillota ha designado comisiones que tendrán a su cargo la Exposición de Flores, plantas de jardines, arreglos florales etc.

Las inscripciones para participar en esta fiesta quillotana se reciben hasta el 25 del presente, en calle Concepción N.o 371, de Quillota. (Jiménez Salinas, corresponsal).

TODO EL MUNDO COMULGA

RANCAGUA.— En el Hogar Don Guanella, el padre director da la comunión a un alumno afectado de poliomielitis, en un improvisado altar levantado en uno de los patios del Hogar. El padre Director de este Hogar educacional está empeñado en una intensa campaña dentro de la ciudad para terminar la ampliación del establecimiento y así poder dar mayores comodidades a los centenares de niños que llegan hasta el Hogar en busca de apoyo. El Hogar Don Guanella, cumple una función social humanitaria digna de detsacarse por el esfuerzo que de los sacerdotes que dirigen ese establecimiento.

Sobre Centrales de Compras habrá Torneo en Talca

TALCA.— Entre los días 17, 18 y 19 del próximo mes de noviembre tendrá lugar en esta ciudad el Tercer Congreso de la Confederación de la Industria y del Comercio Minorista de Chile, para abocarse al estudio de la creación de las Centrales de Compras.

La organización del torneo, al que concurrirán delegaciones desde Arica a Punta Arenas, está a cargo de la Asociación de Comerciantes Minoristas de Talca, organización que ha establecido los contactos previos con los representantes de la entidad en Valparaíso, puerto donde se realizó el Segundo Congreso sobre Centrales de Compras, a fin de uniformar criterios y asegurar el éxito de las deliberaciones, que revestirán importancia para los comerciantes asociados a través del país.

POR EL GRAN SANTIAGO

Los Bomberos de Quinta Normal Renovarán en Breve su Material

El Comandante del Cuerpo de Bomberos, Jaime Sebastián Zapata, y el Inspector General de la institución, Jorge Herrera Herrera, se han dirigido por vía aérea a París con el objeto de recibirse de los carros modernos y equipados completamente de acuerdo a los últimos adelantos en la lucha contra el fuego, que adquirió el Cuerpo de Voluntarios de Quinta Normal.

Es de hacer notar que con la traída de estos carros, los bomberos tendrán los medios de eficiencia suficiente para realizar sus abnegadas labores en bien de la ciudanía; ya que, era notoria la falta de implementos que existía, como asimismo el hecho de que por ser esta comuna amplia y que cuenta con más de 200 mil habitantes, repartidos en las 60 y tantas poblaciones adyacentes, hacía más que necesario el que se contará con medios eficaces para estas tareas bomberiles. (Adolfo Silva Vera, corresponsal).

DIRECTIVA DE COMERCIANTES

Recientemente quedó elegida la directiva por el bienio 1967-68, de la Federación del Comercio detallista de la provincia de Santiago, que mantiene su sede social en Compañía 1048, tercer piso, y que realiza sus reuniones los días martes a las 19.30 horas, por las siguientes personas: presidente, Sergio Silva Gatica, representante de las Vegas y Mercados; vicepresidente, Guillermo Montenegro Ojeda, de la Unión de Detallistas; secretario general, Carlos Castillo Tapia, Asociación Comerciantes de Quinta Normal; tesorero, Hans Eckhardt Brechu del Sindicato de Fuentes de Soda; secretario de organización, Enrique Chosch Suassimann, Sindicato de Librerías; secretario de relaciones, Orlando Cáceres Meza, Sindicato de Librerías; directores: Miguel Leiva Pastene, Luis Irribarra Irribarra, Tomás Villanueva, Enrique Andrade y Rodrigo Roa del Sindicato de Comerciantes de Barrancas y Asociación de Quinta Normal, los dos primeros de los nombrados.

Esta Federación está desarrollando una efectiva labor hacia las organizaciones afiliadas con que cuenta actualmente y que son: Federación de Vegas y Mercados, Cámara de Comercio Minorista de Santiago, igual organismo gremial de San Antonio, Asociaciones de Comerciantes de Quinta Normal, Barrancas y Puente Alto, y la del Calzado, sindicatos: de Fuente de Soda, de Librerías, de Comerciantes de Barrancas y Unión Detallista de La Reina y Ñuñoa, de reciente formación. Agrupa así a más de 100 mil personas que se dedican al comercio en la provincia de Santiago. Al respecto, se ha solicitado a este diario hagamos un llamado a aquellas instituciones congéneres que existan y se encuentran al margen de esta Federación, concurran a su secretaría o por carta a la casilla 12030, para inscribirlas y darles el reconocimiento oficial debido.

Esta Federación a su vez está afiliada a la Confederación del Comercio de Chile, efectuando conjuntamente con los dirigentes máximos nacionales entrevistas con personeros de Gobierno, parlamentarios, etc., a objeto de dar solución al problema de la jornada única, del Impuesto Unico a la Renta que se implantará, al exceso de fiscalizaciones que se efectúan por personeros de DIRINCO, Sanidad, Carabineros e Inspectores Municipales, en forma principal a las comunas del Gran Santiago, en donde esta labor es interpretada como una persecución hacia el pequeño comerciante. Un arduo trabajo se está desarrollando para que tenga un feliz término dentro de la Cámara Alta, el proyecto de la Ley del Registro del Comercio, en donde todos los ciudadanos que se dediquen al comercio deberán tributar donde les corresponda, dándose con ello término al comercio clandestino y, a la falta de honradez profesional de quienes lo ejercen, ya que en todo momento sus actuaciones deben ser para favorecer al público consumidor entregándole precios justos y, las mercancías de buena calidad, peso y medida exacta. Dando así un respaldo a la política del Gobierno del Excelentísimo señor Eduardo Frei Montalva. (A. Silva Vera, corresponsal).

SAN MIGUEL

En una significativa ceremonia efectuada en el Centro de Educación Media N.o 1, de San Miguel, ubicada en la Avenida La Feria 6055, tuvo lugar el acto académico juramento de 106 cadetes de la Cruz Roja, formada en este plantel educacional por la profesora señorita Mariana Moena.

Este acto, efectuado en el cómodo Gimnasio CORVI, que se encuentra ubicado dentro del mismo recinto educacional, contó con la presencia del Gobernador del Departamento "Presidente Aguirre Cerda", Francisco Rivera Abuin, regidores Darío Ortega y Juan Echeverría; funcionarios del Ministerio de Educación, Celso Pardo; delegado del Comité de la Cruz Roja Central, Jaime Matute; Director del Centro Educacional N.o 1, Humberto Carrasco Prieto; Inspectora General, Silvia Díaz O., alumnas y alumnos, y otras personas.

El programa realizado en esta oportunidad, estuvo amenizado por la Banda Instrumental de la Escuela de Especialidades de la Aviación y se efectuaron actos como el himno de la Cruz Roja, de la Juventud Chilena; promesa de ingreso de los 106 cadetes, cuyo juramento de rigor fue tomado por la organizadora de esta rama de la Cruz Roja, profesora Mariana Moena. Los alumnos de octavos años, realizaron una invocación de Henry Dunat, fundador de la Cruz Roja y se completó el programa, con la participación del Conjunto Folklórico de la Cruz Roja de la Juventud. (BUSTOS V. Corresponsal).

ACTIVIDAD DEPORTIVA

Para dar auge a las actividades atléticas en el Departamento "Presidente Aguirre Cerda", donde existen muchos deportistas y ex atletas de prestigio, la Junta de Vecinos de la población La Pirámide que preside Juan Araya Araya, ha informado a LA NACION, de sus inquietudes deportivas de propiciar la organización de una media maratón (15 kilómetros) a efectuarse en el sector de dicha población para el sábado 28 del presente.

Señala este dirigente que el mencionado evento es patrocinado por el Club Atlético Atlántida y la prueba será controlada por la Federación Atlética de Chile y han prometido su participación destacados corredores de la Universidad de Chile, Universidad Técnica del Estado, Green Cross, Suplementeros, Royal, como también, se han cursado invitaciones a atletas de provincias.

Los gestores de esta prueba de largo aliento, o sea, la Junta de Vecinos de La Pirámide, han conseguido valiosos premios prácticos de parte de la Ilustre Municipalidad de San Miguel y del Comercio.

Este circuito atlético que se iniciará el 28 del mes en curso se efectuará todos los años como prueba oficial de la Federación y se rendirá un merecido homenaje al corredor nacional Iván Moreno por sus brillantes actuaciones últimas en el campo nacional e internacional.

Las inscripciones para esta media Maratón, se reciben en la Gobernación "Presidente Aguirre Cerda", al señor secretario, Manuel Vargas Pérez, y se invita a participar a los aficionados del departamento. (BUSTOS V. Corresponsal)

SAN ANTONIO

SAN ANTONIO. Los trabajadores del Departamento de San Antonio se reunieron en un almuerzo de camaradería que presidieron el Ingeniero Provincial Maximiliano Grez; el Jefe del Subdepartamento del Personal y Bienestar Social de la Dirección General, Héctor Larenas, Juan Troncoso; Contador General de Vialidad, Luis Aceitón T.; Contralor de Peaje, Julio Mañán, Jefe del Departamento del Personal de Arquitectura Moisés Moya; Secretario General de la Federación de Obreros de Vialidad, todos de Santiago; Alcaldes de El Tabo, Cartagena, regidores, el Juez del Crimen y autoridades. El Conductor de Obras, Daniel Aguilera, ofreció el almuerzo en frases que reflejaron el aprecio con que se distingue a Vialidad en el Departamento de San Antonio.

Más adelante hablaron Héctor Larenas, Maximiliano Grez, Luis Aceitón, y Hugo David, presidente de la Federación de Empleados, y otros, para referirse a la fecha que se estaba celebrando, y todos coincidieron en reconocer la inmensa labor que estaba haciendo el Conductor de Obras, que prestigiaba al Ministerio de Obras Públicas.

En la tarde se desarrolló un programa artístico a cargo de artistas locales y que amenizó una orquesta de Llo-Lleo. Se puso término a la festividad con un asado a la chilena y se bailaron cuecas para darle un digno broche a los 40 años de existencia de la Dirección de Vialidad, que dirige don Luis Erazo.

Monitores de Promoción Popular Realizan en Talca Gran Trabajo

TALCA.— Los Centros de Madres "Unión y Superación", "Santa Alicia" y "Jacqueline Kennedy", dirigieron una nota de felicitación al Delegado Provincial de Promoción Popular Bernardino del Picó Espinoza, por el excelente trabajo que están desarrollando dos monitores de promoción. Textualmente expresan en parte de esa nota:

"Como es de su conocimiento, la mayoría de los centros de madres están asesorados por educadoras encargadas de la enseñanza, orientación y dirección de estos centros, quienes pertenecen a distintos organismos que les encomiendan esta interesante labor.

El trabajo de estas educadoras es silencioso, recibiendo solamente el reconocimiento y benepiácito de las personas que se ven favorecidas con sus enseñanzas y consejos, pero fuera de esto creemos que sólo existe la apreciación de sus jefes que califican su labor.

El ánimo de nuestros centros de madres es no callar, y pregonar la buena actuación de dos distinguidas damas que asesoran nuestras organizaciones en calidad de educadoras, las que pertenecen a Promoción Popular.

Nos referimos a las señoritas Alicia Figueroa y Celia Eslay, personas que están desarrollando una labor encomiable en nuestros centros de madres, demostrando sacrificio, abnegación, puntualidad y responsabilidad en su cometido. Al hablar de sacrificio nos referimos a que no consideran horario en sus labores, sino que el interés que demuestran por ayudar a la comunidad". La nota la firman María Rojas Fuentes y Lidia Morales Saavedra, por el Centro de Madres "Unión y Superación"; Mercedes Rivera O., María Opazo R. y Alba Arellano A., por el Centro de Madres "Santa Alicia" y Dina de Alcántara, por el Centro de Madres "Jacqueline Kennedy". (Veloso, corresponsal).

INTENDENTE DE MAULE ACOGE CLAMOR DE PUEBLOS COSTEROS

TALCA.— Muy satisfechos quedaron los directores de la Junta de Vecinos de Coipué, Trapiche y Canales, luego de la entrevista que sostuvieron con el Intendente de Maule, Ricardo Manzi Benavente. Según el presidente de esta Junta de Vecinos, Efrén Araya Oliva, el Intendente de Linares se comprometió formalmente a luchar por iniciativas que constituyen un clamor para esos vecinos de los pueblos de la costa, en la zona central. Así, por ejemplo, levantará un Retén de Carabineros, en Coipué cuyos vecinos estaban siendo víctimas de cuatreros en este último tiempo. Por otro lado, activará la puesta en marcha de la construcción de la Planta de Celulosa, que constituirá un adelanto extraordinario para Maule y la zona central interior. Asimismo, ayudará a la creación de una industria que fabricará utensilios de greda, aprovechando la cuantiosa riqueza arcillosa de los sectores de Coipué, Tocney y otros.

Por otro lado, les agregó el Intendente de Maule que agilizará el plan caminero, que es fundamental para el mejor aprovechamiento de la riqueza de la región, principalmente la ruta que unirá Talca con Constitución, vía Coipué, Carrizal y Putú. Así también, se preocupará de solucionar el problema de la locomoción colectiva, que atenderá a las localidades de Putú, Coipué, Trapiche y Canales, terminando así con el aislamiento total de esos cientos de vecinos. Finalmente, el Intendente de Maule les prometió formalmente todo su empeño para conseguir la creación de una nueva Escuela Fiscal, en la localidad de Trapiche, donde los vecinos colaborarán con entusiasmo, según lo han manifestado en varias oportunidades. El lunes, la Junta de Adelanto puso en marcha a las Brigadas de Trabajo, que están cortando cientos de pinos, para ampliar la ruta que unirá Talca con Constitución, a través de los pueblos ya nombrados.

El directorio de esta Junta de Vecinos quedó muy impresionado con el espíritu ejecutivo y emprendedor del Intendente de Maule, Ricardo Manzi Benavente. (VELOSO, corresponsal).

LOTERIA de Concepción

LISTA OFICIAL DEL SORTEO Nº 1037 EFECTUADO EL 8 DE OCTUBRE DE 1967

LEYES: 4885 Y 5443 — EMISION 45 MIL BOLETOS EN VIGESIMOS

EL BOLETO Nº 09218
SALIO FAVORECIDO CON EL PREMIO DE
1 MILLON DE ESCUDOS
VENDIDO EN SANTIAGO

TERMINACIONES

ADEMAS DE LOS PREMIOS QUE FIGURAN EN ESTA LISTA TODOS LOS BOLETOS (CON EXCEPCION DEL BOLETO FAVORECIDO CON EL PREMIO MAYOR) CUYOS NUMEROS TERMINAN EN:

218
TIENEN PREMIO DE E° 208,50 EL ENTERO Y E° 15,30 EL VIGESIMO

LOS TERMINADOS EN:

18
TIENEN PREMIO DE E° 204,00 EL ENTERO Y E° 10,20 EL VIGESIMO

Y LOS QUE TERMINAN EN:

8
TIENEN PREMIO DE E° 102,00 EL ENTERO Y E° 5,10 EL VIGESIMO

EL BOLETO PREMIADO POR TERMINACION DE TRES (3) ULTIMAS CIFRAS NO PERCIBE PREMIO EN CONCEPTO DE TERMINACIONES DE DOS (2) ULTIMAS CIFRAS Y ULTIMA CIFRA, Y EL BOLETO PREMIADO POR TERMINACION DE DOS (2) ULTIMAS CIFRAS NO PERCIBE PREMIO EN CONCEPTO DE TERMINACIONES DE ULTIMA CIFRA. TODOS LOS BOLETOS CUYOS NUMEROS FIGURAN EN ESTA LISTA CON PREMIO, ACUMULAN ESTE, AL QUE LES CORRESPONDA POR TERMINACION.

MILTON QUIROGA SOTO — Contador

Ante mí SERGIO RODRIGUEZ GARCES — Notario

CARLOS ROCCA BERTOLOTTO — Gerente

LA LOTERIA PAGARA LOS PREMIOS A LA PRESENTACION DEL BOLETO SEGUN ESTA LISTA HASTA 120 DIAS DESPUES DE VERIFICADO EL SORTEO. — NO SE OIRA RECLAMO ALGUNO POR SUBSTRACCION, ADULTERACION, DESTRUCCION, PERDIDA DE BOLETOS O POR LOS ERRORES QUE APAREZCAN EN LAS REVISTAS PUBLICACIONES DE DIARIOS, O TRANSMISIONES DE RADIOS

Coloree Este "Mono" y Gane uno de Nuestros 100 Premios

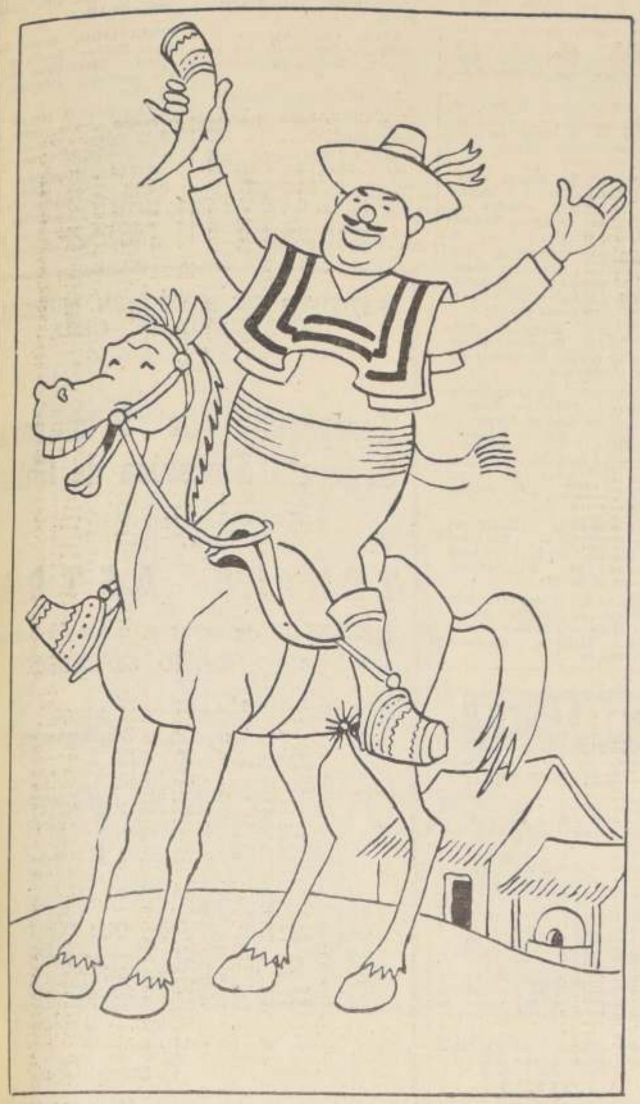

El que mejor pinte este dibujo de Adduard, obtendrá E° 5 de premio. El dibujo ya pintado deberá ser enviado a Agustinas 1269 o a Casilla 81-D, Santiago, a nombre de DIBUJO PARA COLOREAR. La edad máxima para participar en este concurso es de 13 años. Los resultados aparecerán en la sección Correo de "Los Pequeños Pintores", la próxima semana.

NOMBRE ....

EDAD .... CALLE EN QUE VIVE ....

....

.... NUMERO ....

CIUDAD ....

PUZZLE

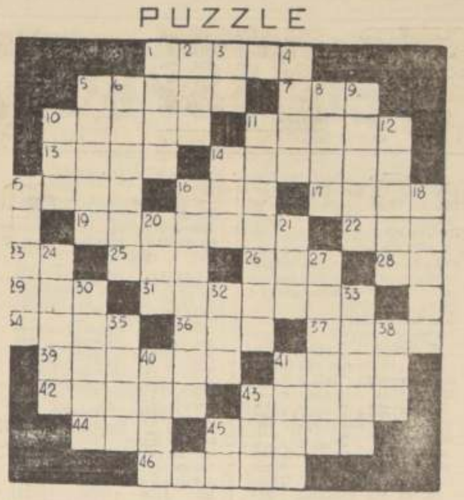

HORIZONTALES:

1. Constelación zodiacal.
5. Ojo simple de los insectos.
7. Personaje de la comedia inglesa.
10. Atavío, adorno.
11. Vagón descubierto con los bordes muy bajos.
13. Ave zancuda.
14. Falto de realidad.
15. Numeral cardinal.
16. En este lugar.
17. Emperador romano del año 69.
19. Isla del Mediterráneo.
22. Bulbo de una planta liliácea, usado como condimento.
23. Símbolo químico de la plata.
25. Soga de esparto usada para liar.
26. Labre la tierra.
28. Simb. químico del argo.
29. Partícula patronímica escocesa.
31. Frecuentes.
34. En aquel lugar.
36. Expongo a las brasas.
37. Cada una de las partes en que se divide un terreno.
39. Marcha más veloz del caballo.
41. Materia textil extraída de cierta planta linácea.
42. Me atreveré.
43. Andar ocioso.
44. Lugar donde se trillan las mieses.
45. Servicio, merced.
46. Herramienta usada por los albañiles.

VERTICALES:

1. Recorres con la vista un escrito.
2. Rey legendario de Troya.
3. Té chino medicinal.
4. Querer con pasión.
5. Población de Francia, en el Dep. de Calvados.
6. Vaso que se emplea para fundir a temperatura muy elevada.
8. Que niega la existencia de Dios.
9. Mujer que viste hábitos religiosos sin pertenecer a ninguna comunidad.
10. Macizo montañoso del Sahara.
11. Población de Bs. Aires, en el partido del mismo nombre.
12. Bebida compuesta de agua, miel y especias.
14. Eleve algo por medio de una soga.
15. Conjunto de hilos que enlazados con la urdimbre, forman la tela.
16. Cumbre del cordón que el macizo de San Luis desprende hacia el sur.
18. Punto cardinal.
20. Exprese alegría.
21. Archipiélago malayo.
24. Perro muy ligero.
27. Uno de los cuatro principales dialectos de la lengua griega.
30. Número de personas del mismo grado u oficio.
32. Provincia del Japón.
33. Hacer ruido.
35. Alero del tejado.
38. Dios de la guerra en la mitología germana.
40. Expresado con la palabra.
41. Materia arrojada por el volcán.
43. Se encamina.
45. Nota musical.

SOLUCION DEL PUZZLE

¿QUE ME RESERVA EL DESTINO?

ARIES — Sea cariñoso y comprensivo con sus amigos y jamás tendrá problemas con ellos. Usted es una persona agresiva. Modere su carácter.

TAURO — No dé la espalda a sus responsabilidades. Muestre que usted es persona activa, industriosa. Decida hoy lo que tiene que eliminar.

GEMINIS — Esté seguro de que su trabajo está al día y en orden y evitará posibles reprimendas de sus jefes. Si tiene auto, guíe con cuidado. No se deje impresionar por los demás.

CANCER — Sea cuidadoso con su dinero y le recomendamos que no dilapide el mismo. Se avecinan para usted días de crisis económica. Después todo se aclarará.

LEO — Usted no debe posponer más una conferencia que tiene pendiente y hoy es el mejor día para llevarla a cabo. Sea práctico. Evite reunirse con personas de carácter irascible.

VIRGO — Elimine de su existencia todo aquello que le molesta. Recuerde que las piedras en el camino hay que apartarlas. No se deje imponer de nadie.

LIBRA — Esté seguro de sincronizar su tiempo, pues hoy será un día muy ocupado. Evite accidentes. No beba demasiado, pues su salud puede quebrantarse.

ESCORPIO — No tome riesgos innecesarios. Ponga sus ideas en orden y trabaje con ahínco, pues los frutos serán jugosos. Muéstrese generoso y condescendiente con los demás.

SAGITARIO — Aquellas ideas que tiene en mente no las ponga en juego hasta que no esté seguro del triunfo. No se reúna con personas envidiosas.

CAPRIC. — Trate de arreglar un problema que tiene pendiente. Espere mejores días para casarse, si es que lo tiene planeado. No se deje llevar por el primer impulso.

ACUARIO — Una acción que usted tome a tiempo puede significar mucho para usted. Sea diplomático. No se desespere. Tome las cosas con calma.

PISCIS — Hoy es un buen día para el romance. Rompa con las restricciones y siga su corazonada. Ponga énfasis en las cosas que haga y diga.

SI SU HIJO NACE HOY...

Será una de esas personas fascinantes, de gran personalidad y amante de los niños. Honesto, amigo de la verdad. Tendrá mucha suerte en lo que emprenda.

Hombres de Ciencia

Uno de los hechos más sobresalientes del desarrollo de las ciencias y de la medicina en los Estados Unidos es la constitución de "Fundaciones" financiadas con capitales privados que son responsables de tantos nuevos y valiosos adelantos.

Hay familias que han fundado hospitales, universidades e instituciones de investigación científica que buscan buenas causas y científicos de mérito a los cuales respaldar con dinero y tiempo. Entre las que primero nos vienen a la mente están las fundaciones Rockefeller, Ford, Carnegie y Guggenheim, pero son otras muchas las que podrían enumerarse.

Estas fundaciones son una de las razones por las cuales los Estados Unidos y Canadá se han instalado en los primeros planos de las ciencias en el Siglo XX, tanto así que la medicina norteamericana y la canadiense están en primera fila junto a la medicina de la Europa Occidental.

Simón Flexner (1863-1946), fue "hombre de fundaciones" tanto como lo fue su distinguido hermano. Flexner nació en el Estado de Kentucky y se graduó de médico en la Universidad de Louisville y siguió cursos posteriores en las Universidades de Praga, Berlín y Estrasburgo.

Se hizo primeramente famoso por su estudio de las epidemias, disciplina en la cual se interesó vivamente durante la guerra hispanoamericana y la subsiguiente insurrección en las Filipinas. Se fue al Lejano Oriente en 1899, para estudiar de cerca las enfermedades del Trópico y logró allí identificar el bácilo que causaba graves epidemias de disentería en toda aquella zona.

Estas investigaciones "sobre el terreno" fueron importantes en la formulación de nuevos métodos para el tratamiento de la disentería. Tuvieron consecuencia adicional en la medicación para el tratamiento de un tipo de disentería que hasta entonces había costado la vida a millares de niños, aunque en países de clima templado.

En 1903, Flexner fue designado director de los laboratorios de la Institución Rockefeller de Investigaciones Médicas, en Nueva York, y fue Director General del propio Instituto desde 1920 hasta 1935. Fue miembro fundador de la Fundación Rockefeller y fundador de una Escuela de Medicina en Pekín, China, que posteriormente fue confiscada por el Gobierno, siendo expulsados del país los profesores extranjeros de la misma.

Su hermano, Abraham Flexner (1866-1959), fue Director de la Escuela y pasó luego a trabajar con la Fundación Carnegie para el Progreso de la Enseñanza. Hizo un estudio de todas las 155 escuelas de medicina que había entonces en los Estados Unidos. La publicación de este estudio en 1950, por la Fundación Carnegie resultó en el cierre de escuelas que no se ajustaban a las necesidades de su misión docente y en la reorganización radical de otras.

Los dos hermanos Flexner jugaron papel predominante en la elevación de las normas de la enseñanza médica en la América del Norte.

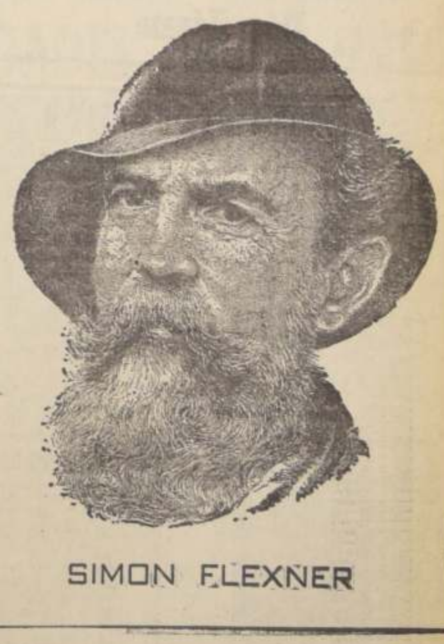

SIMON FLEXNER

JUEGOS DIANA

Los JUEGOS DIANA, de Alameda esquina Londres, y Ahumada 170, regalan todas las semanas CIEN ESCUDOS en vales para que nuestros amiguitos concurran a divertirse con sus entretenciones eléctricas y mecánicas.

Así, pues, a los cinco escudos de premio, los álbumes de las Estrellas del Deporte y la Canción, y otros obsequios más, este importante regalo de los JUEGOS DIANA agrega otro atractivo que, no dudamos, hará que todos ustedes escriban a LA NACION para ganar semanalmente estos obsequios.

TARZAN — POR CHESTER

JUAN MARINO — POR LEFF

DICK TRACY — POR EDGAR RICE BURROUGHS

RAMONA

ANTONIO VARAS. Morandé 25 (61200).— Descanso

BULNES. Avenida Bulnes 188 (88340).— Descanso

CAMILO HENRIQUEZ. Amunátegui 31 (88959) — Descanso

COUSIÑO. San Ignacio 1249 (50659).— 20 y 23 horas: Cía. de Revistas Humoresque

CLUB DE TEATRO DEL CALLEJON. Mac-Iver 173.— Descanso

CARLOS CARIOLA San Diego 246 (89350).— Descanso

CAUPOLICAN. San Diego 840 (82437).— Noche, a las 22 horas: "Gran Music de Moscú, con 80 artistas de la URSS".

MARU. San Antonio 149 (397907).— Cía. de Lucho Córdoba y Olvido Leguía: "El Ministro espera famil[ia] ... [a]res".

MONEDA. Moneda 920 (31477).—Descanso.

LA COMEDIA. Merced 349 (391523).— Descanso

OPERA. Huérfanos 837 (30176).— Cía de Revistas Bim Bam Bum; 19; 21,40 y 23 hora[s] ...

PETIT REX. Huérfanos 735 (31143).— Descanso

PICARESQUE. Recoleta 343 (89352).— Cía. de Revistas Strep Tease; 19,45 y 23 horas.

REGINA. Avda. V. Mackenna 640 (36097).— Cía. de Revistas Regina, 20 y 23 horas: "No hagan olas por favor"

SILVIA PIÑEIRO. Tarapacá 1181 (372606). (89352). — Descanso.

GUIA DEL ESPECTADOR

TALIA. San Diego 246 (66592).— Cía. El Cabildo; 19 horas: "Tres tristes tigres", de Alejandro Sieveking

CINES DEL CENTRO

ASTOR. Estado 237. (392100) — Rot. desde las 13 horas: Matt Helm contra las asesinas. (EE. UU. acción moyores de 14).

BANDERA. Bandera 76 (714403) — Rot. desde las 10 horas; Camino del oeste (EE. UU. cow boy, mayores de 18 años).

CAPRI. Monjitas 825 (392414).— Rotativo desde las 10 horas: Misión Bloody Mary (Italiana, suspenso. Mayores 18 años).

CENTRAL. Huérfanos 930 (33555).— Rotativo desde las 11 horas: ¿Quién robó la Corona? (EE. UU. comedia, menores).

CERVANTES. Matías Cousiño 134 (381824) Rotativo desde las 10.30 horas: Intimidades de una adolescente (EE. UU. comedia, mayores de 21).

CINELANDIA. Puente 450 (65732).— Rotativo des de las 14 horas: El amor no es pecado, Not. y agregados.

CINETECA UNIVERSITARIA. Amunátegui 737 (714052).— Descanso.

CITY. Agustinas 1022 (666687).— Rotativo desde las 11 horas: Matt Helm contra las asesinas. (EE. UU., acción, mayores de 14).

CONTINENTAL. Plaza Bulnes 41 (69735).— Rotativo desde las 14 horas: Operación Bloody Mary, Not. y agregados.

DUCAL. Agustinas 777 (35375).— 13,20; 15,45; 18,30 y 21,20 horas: El hombre de dos reinos.

ESPAÑA. Estado esquina Huérfanos (398188).— 13; 15,30; 18,30 y 21,30 horas: Joselito vagabundo. (Española, musical, menores).

FLORIDA. Estado 226 (34289) — Rotativo desde las 10 horas: Misión Bloody Mary (EE. UU., acción mayores).

GRAN PALACE. Huérfanos 1176 (60082).— 14; 16,30; 19 y 21,45 hrs. Amores de una Rubia. Not. y agregados.

HUELEN. Huérfanos 779 (31603).— Rotativo desde las 10,30 horas. Galia (Francesa, drama, mayores de 21).

HUERFANOS. Huérfanos 930 (33555).— Rotativo desde las 11 horas: La bella durmiente (Rusa, ballet, menores).

IMPERIO. Estado 235. (397960).— Rotativo desde las 10 horas: Marino de Gibraltar. (Inglesa, drama mayores de 21).

LIDO. Huérfanos 880 (34366).— Rotativo desde las 10 horas: Guía para un hombre casado (EE. UU. comedia, mayores de 21).

MAYO. Monjitas 873. (391201).— Rotativo desde las 10 horas: El convoy de los condenados.

METRO. Bandera-Unión Central (83361).— Rotativo desde las 10 horas: El convoy de los condenados.

NILO. Monjitas 873 (302078).— Rotativo desde las 10 horas: El gran atraco. (EE. UU., acción, mayores de 14).

PACIFICO. Huérfanos 1147- (62921).— Rotativo desde las 10,30 horas El gran atraco. (EE. UU., acción, mayores de 14).

PLAZA. Compañía 1068 (84714).— Rotativo desde las 10 horas.: Misión Bloody Mary (Italiana, suspenso mayores de 18).

REAL. Compañía 1040. Rotativo desde las 10 horas: Casino Royal. (EE. UU., acción, mayores de 14).

REX. Huérfanos 735 (31343).— Rot. desde las 10 horas: Casino Royal (EE. UU. comedia, May. 14).

RIO. Monjitas 743 (33550).— Rot. desde las 11 horas: La mujer que no quería morir. Not. y agregados.

RITZ. San Antonio 50 (38061).— Rot. desde las 11 horas: Monte de Venus. 21).

RIVIERA. San Antonio-I. Valdés V. (36093).—Rot. desde las 13 horas: Darling Los maniáticos.

ROXY. Huérfanos 1055 (80809).—Rot. desde las 10 horas: El convoy de los condenados. (EE. UU. acción, may. de 14).

SAN ANTONIO. S. Antonio - Huérfanos (33605).— Rot. desde las 12 horas: Retaguardia. (EE. UU. aventuras, menores).

SAN MARTIN. Alameda San Francisco (35...).— Rot. desde las 14 horas: El amor no es pecado. Not. y agregados.

SANTA LUCIA. Alameda San Isidro (34718).— 1...; 18 y 21.45 hrs.: La batalla decisiva. (EE. UU., acción, may. de 14)

SANTIAGO. Merced ... Fono 32888.— Desde las ... horas: "Matt Helm contra las asesinas". (Mayores de 14 años).

SAO PAULO. Merced ... (397946).— Rot. desde las 10.30 horas: El Cid. (EE. UU., acción, menores).

TIVOLI. Huérfanos ... 30611).— Rot. desde las 10.30 horas: Ataque y retirada. Not. y agregados.

TOESCA. Huérfanos ... (711562).— Rot. desde las ...

"Fulgor y muerte de Joaquín Murieta", cantata dramática de Pablo Neruda

Música de Sergio Ortega. Estrena el ITUCH sábado 14 y domingo 15

PABLO NERUDA, poeta de reconocida fama universal, junto al director Pedro Orthous, regisseur que ha tenido la responsabilidad del montaje correspondiente a "FULGOR Y MUERTE DE JOAQUIN MURIETA", primera obra escrita para la escena por el vate. El estreno mundial de la misma se realiza el sábado 14, a las 22 horas, y el domingo 15, a las 19 horas, en el Teatro Antonio Varas. Actúa toda la plana artística del Instituto del Teatro. Escenografía, Guillermo Núñez. Iluminación, Oscar Navarro. Diseño del Vestuario, Sergio Zapata. Dirección Musical, Sergio Ortega. Coreografía, Patricio Bunster.

¿TIENE UD. SITIO?

Construya su casa DFL-2 asísmica con 3 o 4 dormitorios en el plazo de un mes. Facilidades de pago

CASAS DALMATI

INDEPENDENCIA 1443 - SANTIAGO

Madrid dijo de:

ABEL CARLEVARO

"Tiene la maestría de Segovia"

PARIS: "Un guitarrista que hace conferir a su instrumento título de nobleza". - "Opera".
LONDRES: "Abel Carlevaro hechizó al público" - "The Daily Telegraph".
ESPAÑA: "...él es excepcional" - PATRIA.

Unico Concierto en Chile

HOY - 19 HRS

TEATRO MUNICIPAL

ENTRADAS EN VENTA

Sillón Orquesta	E° 17.—	Balcón	E° 10.—
Platea	16.—	Anf. Pref.	6.—
Palco de 1ra. (silla)	16.—	Anf. Gral.	4.—
Palco de 2a. (silla)	14.—	Galería	2.—

Festival de Guitarra Clásica

2º CONCIERTO: DOMINGO — 19 HRS.

Dúo Zárate

SOLICITA CONCESION

Se ha recibido en esta Dirección una solicitud presentada por el señor Samuel Floridor Navarro Martínez, domiciliado en Santiago, calle Rafael Correa 3851, Población San Joaquín, en la cual pide se le otorgue concesión para instalar y explotar una estación de radiodifusión sonora en onda larga, con 250 watts de potencia, en La Ligua.

Se hace la presente publicación en conformidad a lo dispuesto en el Art. 52 del DFL N.o 4 de 1959, Ley General de Servicios Eléctricos, y con el objeto que se presenten las oposiciones a que hubiere lugar.

EL INGENIERO DIRECTOR DE SERVICIOS ELECTRICOS Y DE GAS

SU ALMANAQUE COMERCIAL

AUTOMOVILES GARAGES ACCESORIOS

"SERVICIO SKODA" "GARAJES" Carmen 125. Fonos 394578 - 383977 TECNICOS ESPECIALIZADOS Reparaciones, Repuestos, Mecánica General, desabolladuras, pinturas Electricidad, TRABAJOS GARANTIDOS servicio remolques en cualquier punto del país, doctor en motores.

ESPECIALIDAD PARACHOQUES. Implementos, n.vtonetas, bronceados, cromizados, plateados. Accesorios, vallas Rosas 1858. GC 2—IX—67

EQUIPO DE INYECCION DIESEL, MERcedes Benz. Servicio Técnico. Klaus Felffel, Brasil 89. GC. 28—VIII—67

"ADOLFO SANVILEVICH". COMPRAventa, consignaciones. Desde 1945. Arturo Prat 776 — 383454. GC. 20—IX—67

ENCENDIDO, ACCESORIOS, TODOS los repuestos Simca, Renault, Fiat, Autolex. Maturana 2. GC. 28—VIII—67

A LOS VEHICULOS.— ¿TIENE PROblemas al aceptar los vidrios curvos o inastillables? Se le cambiarán inmediatamente en la Casa del Vidrio Inastillable, Lira 549. GC. 20—X—67

EL MEJOR TAPIZ, AL PRECIO MAS bajo. Seriedad. Portugal 926. GC. 6—IX—67

ESPECIALIDAD CROMADOS PARAchoques. Se plantea vajilla. Cualquier artefacto. Rosas 1858. GC-6-IX-67

NEUMATICOS, CAMARAS, BATERIAS, General Insa, en todas las medidas. Sucesión Jorge Castillo Bascur, J. M. de la Barra 451, Teléfono 31396. Estación de Servicio, Maturana 1298.

AVES Y HUEVOS

POLLOS FAENADOS, DIRECTOS DEL productor. Huevos, ventas mayor y menor. Teléfono 384049. Lira 685. GC. 1.o—XI—67

AVES FRESCAS FAENADAS, BROILER. Huevos. Reparto a domicilio a precios más bajos. Teléfonos 94798—94087. Belarra Hnos. Exposición 126.

ART. METALICOS

"ARTICULOS DE BRONCE" ESMALTAdo. Regalos finos decorativos. Fábrica, Alonso Ovalle 713. GC. 1.o— XI—67

BALATAS

FRENOS BASSI DISTRIBUIDORES, BAlatas, Bendix. Shyfbestos. Embragues Repuestos, Frenos. Alameda 4050. Riquelme 6. GC. 14—IX—67

IMPORTADORA SANTIAGO: FRENOS embragues, autos, camiones, tractores, maquinarias industriales. Avenida B. O'Higgins 2395 teléfono 96825.

CARPAS

FABRICA CARPAS H. GARCIA San Diego 1379 — Teléfono 50361 Gran Avenida 2559 — Teléfono 55227 Carpas camiones, camionetas, quitasoles, carpas playa — Campaña, reparaciones.

ARTICULOS LONA — FACILIDADES G. C. 9-XII-67

LAUTARO, TELONES PARA TERRAZA, con armazón de cañería. Carpas de Campaña. Nataniel 2001—52573. GC-15-II-68

COCINAS

COCINAS, TRANSFORMACIONES COcinas gas licuado. Arturo Prat 1085. San Pablo 1444. GC-11-XII-67

CAMISERIAS

CAMISAS SOBRE MEDIDA, REPARAciones. Cuellos, puños. Arreglamos corbatas. Merced 638. GC. 19—XI—67

COLCHONERIAS

"EL FERROCARRIL". FABRICA COLchones, marquesas cromadas, ropa de cama. Venta por mayor y menor. Meiggs 66, teléfono 90301. GC-15-I-68

"HIDALGO" Fábrica de Colchones — Marquesas Cromadas — Ropa de Cama. Ventas por mayor y menor. San Alfonso N.o 54 — 95183.

CONFECCIONES

"CONFECCIONES INFANTILES".— FAbricamos completo surtido ropa infantil. Ojo comerciantes: San Francisco 1138. GC. 10—XII—67

DEPORTES

"MISAEL ESCUTI" AL SERVICIO DE los deportistas. Bandera 767. Fono 81715. GC-15-I-68

ENCERADORAS

COMPOSTURAS, TODA CLASE, ENCEradoras, jugueras, lavadoras, motores. Teléfono 69426. Tarapacá 1115. GC. 11-X-67

FUNERARIAS

FUNERALES VICTOR: FRANKLIN 570. 52137. Seriedad, rapidez, economía. Abierto día y noche. GP. 9—XI—67

FCAS. VARIAS

MANCINI San Pablo 1538 — 69872 Moldes para Pastelería en general. GC. 15-X-67

TEXTIL LIBERTAD. ANTIGUA FABRIca ropa interior. Ventas por kilos. Rosas 134...

GRAPAS DE 3/8" A 1 1/2". TAMbién medidas especiales a pedido. Ventas en Fábrica, Ibáñez 411 esq. Pinto. Fono 372963. Casilla 6603, Santiago. GC-3-X-67

FUENTES DE SODA

CAFE EL COLEGA. LA CASA DEL taxista. Avenida Matta 320. 6-IX-67

FCA. DE MUEBLES

BRICEÑO Muebles de estilo, funcionales patinados enchapados, comedores dormitorios livings CREDITOS. Lord Cochrane 1134. 29 marzo 68 B

OFRECE DORMITORIOS PLATINADOS Luis XVI con cubierta mármol E° 1.100. Contra-reembolso. Mapocho 2266.

SUPER MUEBLES, MODERNOS, ESTILOS radios, enceradoras, refrigeradores, lavadoras. Máquinas de coser. Créditos. Serrano 415 y Arturo Prat 414. Teléfono 382376. GC. 6-XI-67

GUITARRAS

"VIVECOR" — FABRICAMOS GUITArras finas. Créditos. Reparaciones. Arturo Prat 910 — 393937. GC. 10-XII-67

ANTIGUA CASA SANTIBAÑEZ. GUItarras. Tiznnas. Arpas. Reparaciones. San Francisco 398. Teléfono 392330. GC-10-III-68

INSIGNIAS

MILLED. INSIGNIAS. LLAVEROS. PROpaganda, placas automóviles. Fábrica. Chacabuco 69, teléfono 94885. GC. 25—X—67

FOTOGRAFIAS

SMART" Matta 481. Teléfono 382957. Album matrimonial 36 fotos. Coche de lujo. 50 partes, 12 postales, sólo E° 250. 29 marzo 68 B.

LANAS

LA FAMA — SAN DIEGO 1220. COmerciantes. Mejores tejidos. Bajos precios. GC. 3-XII-67

"EL ROSAL". SAN DIEGO 1138. SURtido completo en lanas. Depósito Edilio.

LAVADORAS

SERVICIO TECNICO HOOVER REpuestos legítimos. Precios de fábrica. Pedro de Valdivia 3398.

MAQUINAS DE ESCRIBIR

COMPRAVENTA, REPARACIONES, REpuestos. Máquinas coser, escribir. San Pablo 1676 — 86659. GC-27-II-68

HUGO PALMERO C., MAQUINAS DE escribir, sumar. Reparaciones, compraventa. San Martín 91, teléfono 66969. GC 25-II-68

ETRES, REPARACIONES, MAQUINAS escribir, sumar, calcular, compraventa. Teléfono 711346. San Diego 119. Local 129. GC. 11-X-67

MECANICA

TRABAJOS TORNO, EMBOBINADOS motores. Reparación bombas agua. Fabricación ejes universales. Portugal 1059. GC. 10—IX—67

SANTA ROSA Mecánica, Desabolladuras. Pintura. Servicio Eléctrico. Coquimbo 718 — 384963. GC-31-X-67

MENAJE

"HIDALGO" Cristalería, Loza, Enlozado — Artículos de Regalos. Cocinas. San Alfonso 42.

MUEBLERIAS

MUEBLES CROMADOS, PELUQUERIAS salones belleza, Bares restaurantes, industrias Sicro. Matta 16. 6—IX—67

E° 580 ESCOJA SU LIVING NUEVO tapizado en felpa. Catedral 1417. GC. 27-XII-67

FABRICA MUEBLES "LEON MINOND" ofrece, por intermedio créditos controlados bancarios, muebles, comedores, dormitorios, livings, etc. Precios de mayoristas. Carmen N.o 25.

LIVINGS, COMEDORES, ENCHAPADOS, funcionales. Muebles sueltos. Precios especiales mayoristas. Por ser fabricantes vendemos mitad de precio. San Pablo 1455. 11—VIII—67

MUEBLES LIVINGS, COMEDORES, DORmitorios, estantecamas, sofácamas. Amplias facilidades. Catedral 1565. GC. 28—VIII—67

NEUMATICOS

NEUMATICOS, CAMARAS, BATERIAS, Recauchaje General Insa. Concesionarios Suc. Jorge Castillo Bascur, Sala de ventas, José Miguel de la Barra 451, fono 31396. Estación de Servicio, Maturana N.o 1298, fono 65744. GC-13-II-68

NEUMATICOS: ECONOMIA, GARANtía, Neumáticos, Llantas. Todos tipos. Avenida España 72. GC-13-II-68

PIGMENTOS

ALEMANES GARANTIDOS Para artistas decoradores en tela. Arturo Prat 754.

PINTURAS AL OLEO

SUTTER Y VARAS. PINTURAS OLEOS. Acuarelas. Reproducciones. Marcos. Providencia 2309. GC. 29—X—67

JUAN SUTTER. PINTURAS. OLEOS. Acuarelas. Reproducciones. Moneda 783. Fono 39541. GC. 29—X—67

RADIO Y TV.

FABRICA MUEBLES TELEVISION, RAdioelectrolas, Stereo, Frecuencia Modulada, Rogelio Ugarte 1702 - Fono 567398. GC. 10-XII-67

IMAGENES, LAMPARAS, MARCOS. mesas, arrimos. Ernesto Pascual. Compañía 1431 — 66743. GC. 7-X-67

SOCHITEL. SERVICIO COMPLETO TElevisión. Seriedad. Rapidez. Repuestos. Importación propia. Lira 112, teléfono 386344 y Santa Rosa 27 — 391948. GC. 3-XII-67

AMERICA LIMITADA — ANTENAS para televisión, F. M., automóviles, repuestos. San Diego 624. Teléfono 85101. GC. 22-IX-67

RELOJERIAS Y JOYERIAS

¡ECONOMICE! JUEGOS ANILLOS Y sueltos, todas medidas y marcas. Repuestos americanos, europeos. Encendido. Casa Agüero. Alameda 2099. Teléfono 89905. Diez de Julio 1028. GC. 17—IX—67

ECONOMICE DINERO. SOMOS FAbricantes. Garantillas. Joyas. Relojes composturas. Mac-Iver 731.

REFRIGERACION

ORMAC. FABRICAMOS, REPARAMOS refrigeradores comerciales. San Francisco 50. Teléfono 383119.

RESORTES

ESPIRALES RESORTES CUALQUIER AUtomóvil. Industrias en general. Riquelme 2. Teléfono 63908. GC-2-III-68

RESTAURANTES

CASINO UNION COMERCIAL. ALONso Ovalle 755, fono 38275. Ambiente agradable. Reservados. Comedores para banquetes. 19—XI—...

ROMANAS Y BALANZAS

REPARACIONES USO AGRICOLA INdustrial, Comercial. San Alfonso 236. Teléfono 94552. GP 11—IX—67

SALONES DE BELLEZA

ESCUELA DEL EXITO, MARINA — Academia de Peluquería. Ofrece cursos completos por 90 días, de damas y caballeros. Matrícula abierta todo el año incluso domingos y festivos. Bascuñán 273 y 117. GC. 11—IX—67

SANITARIOS

ARTURO PRAT 1491. SALAS DE BAño blanco, Color. Surtido completo muebles cocina, Lavaplatos, califont cocinas gas licuado.

SOMBREROS

CLINICA SOMBREROS, HECHURAS, Composturas, Fieltros, Pitas, Vaqueros. Mac Iver 579 — 35106. GC.-27-II-68

LAS NOVEDADES. SAN FRANCISCO 425 — 382651. Teñidos, cortinajes Lutos, limpiados. GC. 14—X—67

TRANSPORTES

AKICA — SANTIAGO — CONCEPCION transporte: José Quintero A. Santiago. Cumming 856. Teléfonos 88354—62533. Antofagasta, Esquedano 801 teléfono 21641. GC 9—XI—67

"LA RAPIDA" — MUDANZAS DENtro, fuera Santiago. Especialidad mobiliario fino, cajas fondos. Avenida Matta 265 — 54664

"AMUNATEGUI". — AMUNATEGUI 844 — 63735. Toda clase de carga. Mudanzas, Fletes Locales. Santiago, Arica, Puerto Montt. GC. 10—IX—67

INSTITUTO DE EXTENSION MUSICAL UNIVERSIDAD DE CHILE

Temporada de Primavera Orquesta Sinfónica de Chile

TERCER CONCIERTO

TEATRO ASTOR

VIERNES 13 de octubre, a las 19 horas

DIRECTOR: DAVID SERENDERO

MOZART: Concierto para piano. Solista: Pola Baytelmann.

HAENDEL: Acis y Galatea. CORO DEL CONSERVATORIO NACIONAL DE MUSICA Directora: Ruth Godoy.

Solistas: Soprano Primera: Ximena Riveros. Soprano Segunda: Fern Mayo. Tenor: Stgo. Villablanca. Bajo: Gregorio Cruz.

Entradas en venta desde HOY martes 10 en boleterías del Teatro Astor. Rebajadas para estudiantes, en Compañía Nº 1264, 2º piso.

— SECRETARIA GENERAL —

SERVICIO MEDICO NACIONAL DE EMPLEADOS

LLAMASE A

CONCURSO DENTAL

de conformidad a lo establecido en el Decreto Supremo N.o 328, del Ministerio de Salud Pública, inserto en el "Diario Oficial" de 25 de enero de 1967, modificado por Decreto Supremo N.o 91 de esa misma Secretaría de Estado, aparecida en el "Diario Oficial" de 17 de marzo de 1967, Reglamento de Concursos Ley N.o 15.076, de el Servicio Médico Nacional de Empleados, para proveer los cargos que a continuación se indican:

PARA EL REGIONAL VALPARAISO, CONCURSO INTERNO: "Dentista para Prótesis", con tres horas de jornada diaria y turno de 11.30 a 14.30 horas.
"Dentista para Odontología General", con tres horas de jornada diaria y turno de 11.30 a 14.30 horas.
PARA EL REGIONAL SANTIAGO, CONCURSO INTERNO: "Dentista para Prótesis Fija", con tres horas de jornada diaria y con requisitos para trabajar en el sistema de "renta por uso de material ajeno".
PARA TOCOPILLA, CONCURSO EXTERNO: "Dentista para Odontología General", con dos horas de jornada diaria y con requisitos para trabajar con el sistema de "renta por uso de material ajeno".
PARA VALLENAR, CONCURSO EXTERNO: "Dentista para Odontología General" con dos horas de jornada diaria y con requisitos para trabajar con el sistema de "renta por uso de material ajeno".
PARA EL EQUIPO MEDICO DE ANGOL, CONCURSO EXTERNO: "Dentista para Odontología General" con tres horas de jornada diaria.

Los antecedentes se recibirán en la Oficina de Partes del Servicio Médico Nacional de Empleados, Bandera N.o 72, quinto piso, Santiago, o en las Secretarías de los Regionales, hasta el día 24 de octubre de 1967, a las 12 horas.

Mayor información podrán obtener los interesados en la Jefatura del Departamento Dental de Santiago.

Los postulantes, al presentar sus solicitudes para concursar, entre otros documentos, deberán acompañar una declaración jurada ante Notario, en el sentido de haber sido o no sancionados con medidas disciplinarias por parte de ninguna Institución ni del Colegio de Dentistas.

EL VICEPRESIDENTE EJECUTIVO

Hoy C.B.138 EMISORAS CRUZ DEL SUR C.E. 1.185 ONDA CORTA 25 MTS. F. M. 95.3 MGC.

MUSICA BAJO LA CRUZ DEL SUR de 9 a 13 y 14.30 a 19. Y a toda hora, ¡Noticias!

C.B. 138 RADIO CRUZ DEL SUR SIEMPRE EN SU HOGAR

TELEVISION

CANAL 9 U. de Chile

17.02	JUGANDO CON LAS LETRAS
17.20	DIBUJO ANIMADO: PEPE POTAMO
17.30	ESTE ES EL DEPORTE
18.00	FIN DE LA HORA DE LOS NIÑOS
18.02	EL LLANERO SOLITARIO PROGRAMACION CULTURAL Y EDUCATIVA
18.30	UD. Y LA MUSICA POPULAR
18.35	UD. Y LA NUEVA MATEMATICA
19.00	UD. Y LA MUSICA POPULAR
19.10	EL ASTRO MAS CERCANO
19.30	NUESTRA AMERICA LATINA
19.45	TV. VIO, OYO, Y LES CUENTA
19.52	SHOW DE LUIS DIMAS
20.25	NOTICIARIO PROLENE
20.28	EL DETECTIVE MILLONARIO
21.20	SOLO PARA CABALLEROS
21.22	ANGLO CHILENA INFORMA
21.24	K. O. FAMOSOS
21.28	SERVICIO DE UTILIDAD PUBLICA
21.30	PANTALLA NOTICIOSA
21.45	¿CUANTO SABE USTED?
21.50	JOSE BOHR POR EL MUNDI
22.05	TELETEATRO EXPERIMENTAL: ESCUELA DE TEATRO ITUCH
22.40	NOTICIARIO PROLENE
22.43	EMISION CERO
23.08	NOTICIARIO PROLENE
23.11	CIERRE

TELEVISORES GELOSO

GRAN PANTALLA RECTANGULAR DE 23" GARANTIA Y SERVICIO TECNICO

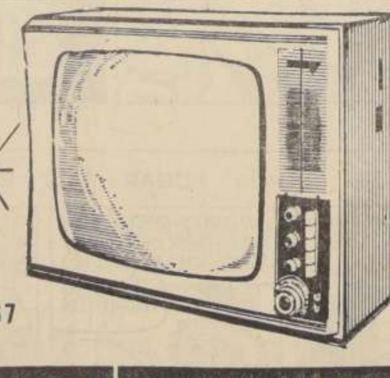

TELEMUNDI CONDELL 1589-FONO 2367 VALPARAISO

Distribuidor Autorizado TELEMUNDI AGUSTINAS 698-MONEDA 946 FONOS 64667 Y 66030

Distribuidores Generales Bonacic y Caro Ltda. V. MACKENNA 2245

Distribuidor Autorizado TELEMUNDI PROVIDENCIA 2131 FONO 569038

TELEVISION

CANAL 13 U. Católica

13.35	TELECLASES DE CIENCIAS
14.00	MIRELLA LATORRE, EN CANAL 13
14.10	MIENTRAS OTROS DUERMEN SIESTA
14.40	EL AMOR TIENE CARA DE MUJER
15.19	LARGOMETRAJE
17.09	CINE
17.20	TELEKINDER
18.00	COLORIN COLORADO
18.20	RIN TIN TIN
18.47	NUESTRO MUNDO
19.22	SOLTERO CASADO
19.50	PANTALLA DEL DEPORTE
20.00	NOTICIARIO PROLEME
20.05	CINCO OCTAVOS
20.26	EL TIEMPO
20.30	ERIKA VEXLER 600
20.45	PERDIDOS EN EL ESPACIO
21.41	JUANI EN SOCIEDAD
22.00	EL REPORTE ESSO
22.15	MR. NOVACK
23.10	NOTICIARIO AL CIERRE
23.20	FIN

hrs.: Marino de Gibraltar. (Inglesa, drama, may. de 21).

VICTORIA, Huérfanos 827 (30021).—Rot. desde las 11 horas: La noche de los pistoleros (EE. UU., acción, may. de 18).

WINDSOR, Ahumada-Moneda (89761).— Rot. des de las 9.30 hrs.: Casino Royal (EE. C., cómica, may. de 14)

YORK, Ahumada 166 (66687).— Rot. desde las 10 horas: Casino Royal (EE. UU., espionaje, may. de 14)

SECTOR PLAZA ITALIA. V. MACKENNA

BAQUEDANO, Plaza Baquedano (31787).— Rot. des de las 14 horas: Superargo, 4 dólares de venganza y Los miserables.

NORMANDIE, Alameda 139 (392749).— Rot. desde las 14 horas: Camino del Oeste (EE. UU., cow boy, may. de 18).

SECTOR SUSOA — PROVIDENCIA — VITACURA

ANDES, Avda. Irarrázaval 1435 (43811).— Rotativo desde las 14 horas: Farenheith 451. Muñecas que matan.

CALIFORNIA, Irarrázaval 1564 (498061).— 15; 18.30 y 22 horas: Amores de una Rubia. Noticiario y agregados.

DANTE, Washington 26 (494359).— Rotativo desde las 16 horas: El gran atraco. Noticiario y agregados.

EGAÑA, Plaza Egaña (271026).— Rotativo desde las 15 horas: "Tiempo de masacre". Italiana, Cowboy, may. de 18.

EL GOLF, Apoquindo (480046).— 18.45 y 21.30 horas: "Misión Blody Mary". EE. UU. Acción, may. de 18.

HOLLYWOOD, Irarrázaval 2900 (42389).— Rotativo desde las 14 horas: Dos años de vacaciones. Los tres salvajes. Más bonita que ninguna.

LAS CONDES, Apoquindo-Noruega (484067).— 19 y 22 horas: Camino del Oeste. (EE. UU., cowboy, mayores de 18).

LAS LILAS, E. Yáñez-J. de Dios V. (43116).— 18.45 y 21.45 horas: Marino de Gibraltar. (Inglesa, drama, mayores de 21).

LO CASTILLO, Vitacura (481981).— 16; 18.45 y 21.45 horas: El gran atraco. (EE. UU., acción, mayores de 14).

MARCONI, Manuel Montt 032 (42867).— 19 y 22 horas: Matt Helm contra las asesinas. (EE. UU., acción, mayores de 14).

MACUL, J. P. Alessandri 3547 (258791).— Rotativo desde las 15 horas: La hora 25. Noticiario y agregados.

ORIENTE, Pedro de Valdivia 099 (41345).— 18.45 y 21.45 horas: El gran atraco. (EE. UU., acción, mayores de 14).

PEDRO DE VALDIVIA, Pedro de Valdivia-Bilbao (43948).— 18.30 y 22 horas: Marino de Gibraltar. (Inglesa, drama, mayores de 21).

VERDI, P. de Valdivia 5273 (499704).— Rotativo desde las 14 horas: La mujer perdida. La mujer del zapatero. Las hermanas Muerte.

SECTOR 10 DE JULIO — FRANKLIN — GRAN AVENIDA — AVDA. MATTA

ALHUE, Población Dávila (581427).— Rotativo desde las 14 horas: 4 dólares de venganza. Superargo. Los miserables.

AMERICA, Nuble 390 (52443).— Rotativo desde las 14 horas: La cabeza maléfica. Frankenstein. Las novias de Drácula.

AVENIDA MATTA, Avda. Matta 618 (51455).—: Rotativo desde las 14 horas: Archivo confidencial. Matemos al tío. Los 10 condenados.

ESMERALDA, San Diego 1035 (64303).— Rotativo desde las 14 horas: El circo alrededor del mundo. La isla misteriosa. Terror en la niebla.

GRAN AVENIDA, Gran Avenida 4830 (52163).— Rotativo desde las 14 horas: Camino del Oeste. (EE. UU., cowboy, mayores de 18).

IMPERIAL, San Diego 1344 (51112).— Rotativo desde las 14 horas: Los profesionales. Así soy yo. Alvarez Kelly.

LIRA, Pintor Cicarelli 293 (52181).— Rotativo desde las 14 horas: Por unos dólares más. Invitación a un pistolero. ¿Qué hiciste tú en la guerra papá?

LAUTARO, Carmen Mena 602 (581300).— Descanso.

MISTRAL, San Diego 279 (63994).— Rotativo desde las 13 horas: Matrimonio Sueco. Tabú. La legión invencible.

MODERNO, Gran Avenida 6544 (582782).— Rotativo desde las 14 horas: La guerra de los botones. La carrera del siglo.

MONACO, 10 de Julio-A. Prat (382845).— Rot. desde las 14 horas El bufón del rey, El delincuente y Asalto al Queen Mary.

OMAR, San Diego 1950 (55103).— Rot. desde las 13.30 horas: Bandidos en la sierra, Cuando ellas y ellos se conocen y El caso no ha terminado.

PALACE OVALLE, Iquique 6595 (581616).— Descanso.

PORTUGAL, 10 de Julio 252 (34816).— Rot. desde las 14 horas: El circo alrededor del mundo, Terror en la niebla y El secreto de la isla maldita.

PRAT, San Diego 2117 (50754).— Rot. desde las 13 horas: Pistolero. El signo del diablo. Lutring, despierta y mata.

ROMA, San Diego 230 (67258).— Rot. desde las 14 horas: Pistolero. El signo del diablo. Lutring, despierta y mata..

SAN DIEGO, San Diego 612 (81093).— Rot. desde las 14 horas: La mujer que no quería morir, Not. y agregados.

SAN MIGUEL, Avda. Euclides 1202 (51262).— Rot. desde las 14 horas: El delincuente, El bufón del rey y Asalto al Queen Mary.

SUR, San Diego 935 (61524).— Rot. desde las 12.30 horas: 20.000 leguas de viaje submarino. La hilandería de la Luna. A botellazo limpio.

SECTOR QUINTA NORMAL

IDEAL CINEMA, Mapocho 4117 (731384).— Rot. desde las 14 horas: La cabeza del Marqués, Boing Boing y Nevada Smith.

MAIPO, San Pablo 4251 (731982).— Rot. desde las 14 horas: Los mosqueteros del mar. Ulises contra Hércules. El ojo espía.

LO FRANCO, Rot. desde las 14 horas: Furia en bahía. Caprice. Quién es Quiller.

NAVIA, S. Izquierdo 1625 (731720).— Rot. desde las 14 horas: Así soy yo. Alvarez Kelly. Los Profesionales.

SECTOR SAN PABLO - ALAMEDA - BRASIL - ESTACION

ALAMEDA, Alameda 2987 (91254). — Rot desde las 12,30 horas: 20.000 leguas de viaje submarino. A botellazo limpio. Las hilanderas de la luna.

ALCAZAR, Brasil 373 (80122).—Rot. desde las 14 horas: Muñecas que matan y Farenheit 451.

A. ALESSANDRI, Alameda 2879 (96848).— Rot. desde las 11 horas: Sangre en las colinas. (Cowboy, acción, may. de 18).

BLANCO ENCALADA, Av. B. Encalada (81787).— Rot. desde las 14 horas: Los profesionales, Así soy yo y Alvarez Kelly.

CARRERA, Alameda 2151 (86685).—Rot. desde las 14 horas: Lutrig despierta y mata, Pistoleros, El signo del diablo.

COLON, San Pablo-San Martín (733146).— Rot. desde las 14 horas: La cabeza del marqués, Boing Boing y Nevada Smith.

DIEGO PORTALES, Cueto 257 (94594).—Descanso.

MADRID, Chacabuco 32 (93657).— Rot. desde las 14 horas: Los profesionales, Así soy yo, Alvarez Kelly.

MINERVA, S. Pablo 3230 (733342).— Rot. desde las 12.30 horas: Matrimonio sueco, Tabú y La legión invencible.

MONUMENTAL, Alameda 3943 (91555).— Rot. desde las 14 horas: Quien es Quiller, Caprice, Furia en bahía.

O'HIGGINS, San Pablo Cumming (86929).— Rot. desde las 14 horas: Ulises contra Hércules, Los Mosqueteros del mar. El ojo espía.

REPUBLICA, Avda. República 239 (96613).— Rot. desde las 14 horas: Ulises contra Hércules, Ojo espía. Los mosqueteros del mar.

SEPTIEMBRE, San Dionisio 2565 (94321).— Descanso. Reparación.

SECTOR VIVACETA - INDEPENDENCIA - EL SALTO - RECOLETA

CHILE, Recoleta 2104 (372566).— Rot. desde las 14 horas: El circo del terror, El chantage es mi oficio. Dígame a quién mato.

LIBERTAD, Vivaceta 2003 (371627).— Rot. desde las 14 horas: El circo del terror, El chantage es mi oficio, Dígame a quien mato.

LA PALMILLA, Pedro Fontova (50021).— Rot. desde las 14 horas: Un angel sobre la tierra, Tales por cuales, Los tres chiflados.

RECOLETA, Recoleta 597 (373133).— Descanso.

NACIONAL, Independencia 801 (370594).— Rot. desde las 14 horas: Custro dólares de venganza, Los miserables. Superargo, el agente secreto.

EL SALTO, El Salto 3205 (373334).— Rot. desde las 14 horas: Duelo en el cañón del diablo, La bahía de la emboscada. Gabino barrera.

CINESC OMUNALES

EL BOSQUE, Paradero 33 de la G. Avenida (581522-227).—Rot. desde las 17 horas: Festival del pájaro loco. Agente diabólico.

MAIPU, 5 de Abril-Pajaritos (Maipú).— (571530). —Rot. desde las 15 horas: Pueblo maldito, Duelo en el cañón del diablo.

MUNICIPAL, (San Bernardo) (591948).— Rot. desde las 14 horas: El sol se fue a Cuba, Profanadores de tumba.

NACIONAL, (Puente Alto) (124).— Rot. desde las 13 horas. Solo contra todos Arañas infernales. Mi alma por un error.

PLAZA, Talagante, (66). —Rot. desde las 17 horas: La sombra del murciélago. Mi héroe tenebroso. Guadalajara en verano.

PLAZA, Puente Alto, - (324).—Descanso.

SAN BERNARDO, San Bernardo, (591982). — Rot. desde las 14 horas: Mi bella dama. Noticiario y agregados.

CARLOS ALEGRIA, cantante del sello Odeón, también hará las delicias del público el 21 de octubre, con ocasión del baile que el Deportivo LA NACION celebra un nuevo aniversario.

CARLOS ALEGRIA EN EL BAILE DEL DEPORTIVO "LA NACION"

"Mónica" es el último éxito de CARLOS ALEGRIA. El tema se escucha profusamente en las radios, y al artista, que en estos momentos cumple un contrato en Radio Sociedad Nacional de Minería, en sus presentaciones personales se la solicitan a diario sus admiradores. El sello Odeón cuenta con un gran cantante que, sin lugar a dudas, se va imponiendo en los gustos de nuestra juventud. No se puede negar, la calidad se impone.

Y CARLOS ALEGRIA también estará presente en el super show que el Deportivo LA NACION llevará a efecto el próximo sábado 21 de octubre, en Serrano 232, con motivo de cumplir un nuevo aniversario.

Será una velada inolvidable para usted y los suyos la del sábado 21 de octubre. En nuestros magníficos escenarios desfilarán las primeras figuras de la nueva ola chilena. Ya nos han dado la confirmación de su participación LUIS MURUA, LOS DOLARES, ALONSO BARROS, CECILIA, LOS PICAPIEDRAS, LUISIN LANDAEZ, PEDRO MESSONE, LOS ECOS, y ahora, CARLOS ALEGRIA. Mañana continuaremos entregando a ustedes la lista de los artistas que nos acompañarán la noche en que el Deportivo LA NACION celebra su nuevo aniversario.

No lo olvide, amiga, amigo lector, la cita es en Serrano 232, a las 21 horas del sábado 21 de octubre. Se lo aseguramos, será una fiesta inolvidable para usted y los suyos.

Guía del Espectador

UNIVERSIDAD CATOLICA
Departamento de Música

ORQUESTA DE CAMARA

Director: FERNANDO ROSAS

GEORG PHILIPP TELEMANN 1681-1767

Pequeña Suite en Re Mayor
Concierto para Flauta recta en Do Mayor.
Cantata Fúnebre para un Canario
Concierto para Oboe en Do Menor.

Solistas: Hernán Würth, tenor.
Mirka Stratigopoulou, flauta recta
Enrique Peña, oboe.

MAÑANA MIERCOLES 11 DE OCTUBRE

Salón de Honor, a las 19 horas

ENTRADA LIBRE.

HOY MARTES NOCHE 10 PM.

MUY LINDAS LAS BAILARINAS SOVIETICAS: el grabado de Togo Blaise corresponde a un pasaje de "Ritmo de Trabajo", interesante creación del coreógrafo Yuli Vzorov.

Hoy en el Caupolicán

EL MUSIC HALL: GRAN EXITO OBTIENEN ARTISTAS DE VARIEDADES DE LA URSS

Exitosamente se están presentando en el Teatro Caupolicán los artistas de variedades de la Unión Soviética, representados dignamente por los 53 integrantes del Music-Hall en gira por Latinoamérica. Las bailarinas, los cantantes, el malabarista, la acróbata aérea, las parodistas, los virtuosos instrumentistas, muestran un conjunto afiatado y de alta calidad artística.

Regalones del público son los estonianos Yuri Druss y Serguei Fatkin, quienes realizan acrobacias de fuerza, presentan una parodia de futbolistas y otras denominada "Acrobacia en el Circo Viejo".

La nota emocionante la dan los leningradenses Georgui Polikarpov y Efim Levinson con sus títeres y marionetas, que parece transmitieran sentimiento a través de sus actuaciones. Los muñecos lloran, mueven los ojos, las manos, las cejas, etc., dando vida a emotivas o humorísticas historias.

Todos los solistas se destacaron, como el animador y "mago" Vladimir Dolguin, el malabarista Stanislav Vladimirsk, el equilibrista de fuerza Guennadi Popov, el artista de Tadzhikistán Alo Alaev, la acróbata Lubov Pisarenkova, el flautista Ilich Minasian y la uzbeka Nelli Bashirova.

Los cantantes Nina Dorda, Olga Voronetz, Nikolai Kondratiuk y el folklorista de Kirguizhstón también fueron muy aplaudidos en la primera función del Music-Hall.

El acompañamiento musical, a cargo de la orquesta dirigida por Igor Granov, fue óptimo, no quedando nada sujeto a la improvisación, sorprendiendo al público con algunos compases a "go-gó" o de la "yenka".

El conjunto de bailes del Music-Hall de Moscú que nos visita demuestra, en primer lugar, una preparación académica bastante amplia y seria. La coordinación y expresión logradas por el coreógrafo Yui Vzorov son muy interesantes, presentando el ballet principios de la técnica dancística modernista, sobre la base clásica que conocemos a los artistas del ballet soviético. En este sentido se destacan la "Danza Deportiva", "Ritmo de Trabajo" y "Suite de Moscú", que es lo más novedoso que presenta el programa en cuanto a baile.

Por otro lado, son muy espectaculares los cuadros bailados "La Danza de las Palomas", "Aurora del Norte" y "Juguetes Rusos", que es esta última una nueva versión de un tema ya tradicional en los ballets soviéticos.

CALENDARIO SEMANAL DE FUNCIONES:

—HOY Martes: Función Noche 10.
—Mañana miércoles: Unica función, Noche a las 10.
—JUEVES, "Día de la Raza": Dos funciones: Vermut 7 y Noche 10.
—Viernes 13: Unica función, Noche a las 10.
—Sábado 14 y Domingo 15, dos funciones cada día: Vermut 7 y Noche a las 10. Localidades en venta desde las 10 A. M.

PALCOS 4 SILLONES, Nº 150; PLATEAS, Nº 30; BALCON, Nº 15, y GALERIAS, Nº 5.

En la foto vemos a una de las graciosas marionetas rusas que maravillan a grandes y chicos en el escenario del Caupolicán. ¡Dignas de verse!

ULTIMA PAGINA DE ESTA EDICION
Edición de 22 páginas — Precio: Eº 0,40

LA NACION

SANTIAGO DE CHILE
MARTES 10 DE OCTUBRE DE 1967

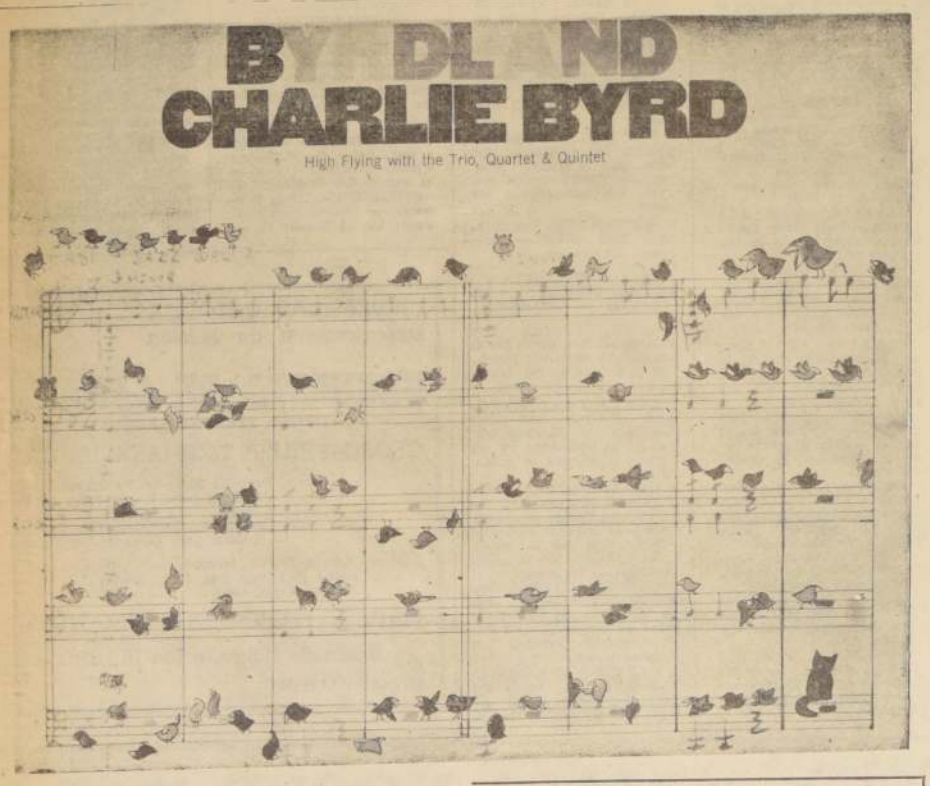

AFICIONADOS AL JAZZ CREEN EN MILAGROS

Si hay gente sufrida en esta vida son los amigos de Dave Brubeck, Louis Armstrong y otros maestros del ritmo sincopado. Porque en Chile son pocas las oportunidades que tienen para disfrutar con la música de sus favoritos. Las casas grabadoras prefieren repetirse con el ritmo a go gó y unos cuantos coléricos que a duras penas distinguen un do de un re.

Por eso es que los jazzistas creen en milagros. Porque en menos de un mes una sola firma ha sacado media docena de LP de jazz. La Industria Goluboff se acordó de los amigos del jazz incrementando el repertorio con muestras de Dave Brubeck, Miles Davis y Charlie Byrd.

Del famoso trompetista, que es de los amos indiscutibles, acaba de publicarse: MILES SMILES. Allí se aprecia la técnica de Miles Davis con grabaciones magistrales como Ginger Bread Boy.

Charlie Byrd, de quien hace poco se editó un LP ahora aparece con una colección de todo gusto y bien latina: BYRDLAND. Estupenda interpretación, entre otras, de Meditación. En cuanto a Brubeck, su LP con música de Cole Porter ha pasado a constituirse en un suceso que han celebrado los especialistas en todos los tonos.

¿Quién dijo, entonces, que en Chile no había compradores para la música de jazz?

Una semana en USA:

CUPON DE HOY VALE POR UN BOLETO

Hoy, como todos los martes, publicamos el cupón especial que da derecho a un boleto numerado para el sorteo de fines de año.

Recordamos a nuestros amigos que durante la semana se publica el cupón habitual, y que por cada diez de ellos, se puede obtener un boleto para el sorteo.

Como todos saben, el premio consiste en un viaje a Nueva York con estada, pagada por 7 días, y con la posibilidad de alternar con sus astros favoritos. Todo el elenco RCA, lo que incluye a Presley, Los Monkees, Las Supremas y otros artistas famosos, atenderán a los favorecidos durante un día completo y les llevarán a visitar estudios de grabación, teatros, locales, etc.

Todo esto, que parece un verdadero sueño, es posible gracias a este concurso que organizan para ustedes LA NACION, EL MUSIQUERO y RADIO PORTALES.

CUPON ESPECIAL

Una semana en Nueva York y un día con sus favoritos

Nombre .....

Dirección .....

Teléfono ..... Ciudad .....

Carnet número ..... de .....

ESTE CUPON SE PUEDE CANJEAR POR UN BOLETO NUMERADO. PARA ESTE CONCURSO.

Mexicanas

Locos

(R. Sciammarella)

Exito de Alberto Castillo

Por cuatro días locos
que vamos a vivir
por cuatro días locos
te tenés que divertir.
Es ésta una mescolanza
de diversiones y de pesar
no pierdan nunca las esperanzas
y aprendan todos este cantar.

Por cuatro días locos, etc.

Si en la ruleta usted patina
o si la mina se las toma
nada de penas por el espiante
olvide y cante como hago yo

Por cuatro días locos, etc.

Si una hipoteca o un documento
lo están poniendo fuera de sí
si con su suegra se las vé negras
usted se alegra cantando así.

Por cuatro días locos, etc.

Si usted ha tirado una cana al aire
y llega en copas tarde a su hogar
si su patrona protesta y grita
usted necesita este cantar,
Por cuatro días locos, etc.

UN ARTISTA BUENO no tomo whisky con jugo de papaya.
UN ARTISTA MALO, lo toma con gaseosas.

Folklóricas

Adiós, Santiago Querido

ADIOS, SANTIAGO QUERIDO
(Cueca)
(Segundo Zamora A.)

Adiós, Santiago querido,
Adiós, Parque Forestal, sí, ay, ay ay
también la Quinta Normal sí, ay, ay ay.
Adiós, Santiago querido,
sí ay, ay, ay.
Adiós calle San Pablo,
con Matucana,
donde toman los guapos
en damajuana, sí, ay, ay, ay.
Adiós calle San Pablo
con Matucana, sí, ay, ay, ay.
en damajanas, ay, sí.
Parque Cousiño
donde toman los guapos,
vamonos p'a Los Guindos,
cielito lindo, mamá.
también los niños, sí, ay, ay, ay.

Norteamericanas

Come See

(Holand, Dozier, Holland)

I've been cryin cause I'm lonely
Smiles have all tourned to tears
But tears wont's wash away fears
That you're never, ever gonna turn
To ease the fire that within me burns
You keep me crying baby for you
Keep me sighin baby for you.
So won't you hurry, come on boy, see about me
I'm giving up my friends just for you
My friends have gone and you have too
No peace shall I find
Until you come back and be mine
No matter what you do or say
I'm gonna love you anyway
Keep on crying for you
I'm gonna keep sighin baby for you
Se come on hurry, come on and see about me
See about your baby.
Sometimes up sometimes down
A life so uncertain
With you not around
From my arms you may be out of reach
But my heart says you're mine to keep
Keeps me cryin' baby for you
Keep on crying baby for you
So won't you hurry
Come or baby see about me.

Do you Want To Dance

(Robert Freeman)

(Exito de The Mamas and the Papas)

Well, do you want to dance and hold my hand?
Tell me I'm your lover man
Oh, baby, do you want to dance?
Well, do you want to dance and make romance?
Squeeze me all through the night
Oh, baby, do you want to dance?
Well, do you yant to dance under the moonlight?
Squeeze me all throught the night.
Oh, baby, do you want to dance?
Well, do you want to dance and to hold my hand?
Squeeze me, say I'm your man.
Oh, baby, do you want to dance?
Well, do you want to dance, under the moonlight.
Squeeze me all through the night,
Oh, baby, do you want to dance?
Well, do you want to dance and to make romance?
Kiss and squeeze? Mm yes!
Do you want to dance?
Do you, do you, do you, do you,
Mama dance?
Do you, do you, do you, do you
Mama dance?
Do you, do you, do you, do you
Want to dance?

BOLEROS

Espérame

Mario Fernández Porta

Espérame,
no porque me voy vayas a (pensar
que ya no te quiero
espérame
mira que un amor
como el de los dos tiene fi- (nal.

Espérame
que yo he de volver
a buscar tu amor con más (emoción
entonces todo cambiará por- (que viviré
porque viviré
para ti no más.

Perfidia

Nadie comprende lo que sufro yo,
canto pues ya no puedo sollozar,
sólo temblando de ansiedad estoy.
Todos me miran y se van.
Mujer, si puedes tú con Dios hablar,
pregúntale si yo alguna vez
te he dejado de adorar;
al mar, espejo de mi corazón,
las veces que me has visto llorar
la perfidia de tu amor.
Te he buscado por doquiera que yo voy
y no te puedo hallar.
¿Para qué quiero otros besos,
si tus labios no me quieren ya besar?
Y tú quién sabe por dónde andarás,
quién sabe qué aventura tendrás,
qué lejos estás de mí.

Los Exitos en Discomanía

LAS CANCIONES FAVORITAS DE SEPTIEMBRE

1.— ALL YOU NEED IS LOVE; LOS BEATLES (Odeón).
2.— SI TE VAS; CLAN 91 (Arena).
3.— CIAO CIAO CIAO; GIORGIO GABER (Philips); LOS PRIMOS (Caracol).
4.— PERO ALLI; MONTY (primicia); HERMANOS ARRIAGADA (Odeón); RODOLFO (Arena); BOBBY DANTES (Philips).
5.— MEJOR QUE ELLA ESTE CONMIGO; THE TURTLES (Odeón); ¿POR QUE?, CLAN 91 (Arena).
6.— MON AMOUR MON AMI; MARIE LAFORET (M H); Bárbara y Dick (RCA).
7.— LLORANDO TE ENCONTRE; GERMAN CASAS (Odeón).
8.— Y VOLVERAS EN ESE BARCO AZUL; HERVE VILARD (Philips).
9.— NO PUEDO DEJAR DE MIRARTE; FRANKIE VALLI (Philips).
10.— ES LA LLUVIA QUE CAE; LOS IRACUNDOS (RCA). PAT HENRY (Odeón); Los Harmonics (Arena).
11.— SIEMPRE ESTAS EN MI PENSAMIENTO; RAFAEL (Hispavox).
12.— ESTA TARDE VI LLOVER; ARMANDO MANZANERO (primicia); SANDY (Arena); Hermanos Arriagada (Odeón).
13.— NO LO SABRAS; ELLA (Caracol).
14.— DALE QUE DALE; CECILIA (Odeón).
15.— TRISAGIO DEL SOLTERO; Los Wawancó (Odeón). ARMANDO NAVARRETE (RCA).
16.— PENSAR; YACO MONTI (Odeón).
17.— REFEXIONES; DIANA ROSS Y LAS SUPREMAS (Tamla).
18.— QUIERO; ADAMO (Odeón).
19.— TODO; CARLOS CONTRERAS (RCA).
20.— ERA UN MUCHACHO COMO YO; PAT HENRY (Odeón).
21.— CONCIERTO PARA TI; JOSE ALFREDO FUENTES (Caracol).
22.— TENDRAS UN ALTAR; LOS CRUCEROS (RCA). VOCES DE TIERRA-LARGA.

EL DISCO CHILENO FAVORITO DEL MES fue nuevamente DEL VIEJO, canción de Oscar Cáceres y Eduardo Negrete, grabada por PEDRO MESSONE con Los Pampanitos para RCA.

Cantaré una Cumbia

(Fernando Maldonado)

En medio d eesta alegría,
ay, yo te cantaré,
en medio de este alboroto
ay, yo te bailaré.
Acércate despacito tú
y te besaré,
sigue este ritmo
conmigo mi vida
y te cantaré.
Cantaré una cumbia
para que la bailes
cantar una cumbia
para que la cantes.
Qué lindo ritmo caramba
desde el principio
hasta el fin,
cantaré una cumbia
sólo para ti.

Alma de mi Alma

MANDO LOPEZ)

Sólo sé que siempre sé
un amor más en tu vida
otro amor otra mentira
como duele el corazón.
Cuantas veces me juraste,
sos el alma de mi alma
yo confiado en tus palabras
más y mas me encadenaba
a las garras del dolor.
Todo es angustia s itú me (fallas
aunque, me odies quiero es- (cuchar tu voz.
Alma de mi alma me deses- (pero
porque aún no te comprendo
ni razono lo que hago
sólo sé que sos mi amor,
sólo sé que sos mi amor.

A QUE NO SABES A QUIEN VI

HECTOR GAGLIARDI, estudiando seriamente el programa de carreras, entre actuacion y actuación.

—W—W—W—

HUMBERTO LOREDO, discutiendo animadamente en la gerencia de una emisora con unos amigos.

—W—W—W—

LAS CONSENTIDAS, curioseando y mirando en la Feria Internacional. Actúan en el show.

—W—W—W—

ALFREDO LIEUX, también en la Feria, pero con sus familiares. Fue tempranito.

—W—W—W—

SILVIA INFANTAS Y LOS CONDORES, muy aplaudidos, porque cantaron y bailaron muchas cuecas.

—W—W—W—

RICARDO GARCIA, parado en una esquina, con su mechón y anteojos negros sin mirar a nadie.

—W—W—W—

HERNAN PEREIRA, preparando nuevas grabaciones. Insiste en cantar.

—W—W—W—

ANTONIO CONTRERAS, molesto, porque quieren levantarle su "broiler" propio. Los negocios son negocios, querido.

—W—W—W—

CARMEN CUEVAS, con su centenar de guitarras, cantando canciones pascuenses que fueron muy aplaudidas.

—W—W—W—

PATRICIA HEREDIA, invitada a la TV, conversando con Don Francisco. Lucía muy elegante.