

DESCOMUNAL PUGILATO EN LA CAMARA DE DIPUTADOS

DESBORDE DE
DIPUTADO PC
PROVOCO LAS
INCIDENCIAS
(Inf. página 2)

LA NACION

Año L — Santiago de Chile — Viernes 30 de Diciembre 1966 — Precio: E° 0,30 — Edic. Áerea: E° 0,35 — N.º 17.922

P. STARK

M. PALESTRO

J. LAVANDEROS

H. OLAVE

H. ROBLES

M. TORRES

L. PARETO

C. SIVORI

■ Uno de los más bochornosos incidentes que recuerda la historia del Parlamento se registró durante la sesión especial celebrada en la mañana por la Cámara de Diputados. La Mesa declaró procedente el veto del Ejecutivo a los términos en que se despachó en la Reforma Constitucional el artículo 10 N° 10 sobre Derecho de Propiedad. La oposición abandonó la sala. Cuando vino la votación, desde el pasillo, donde se hallaban los opositores, surgieron expresiones soeces en contra de los diputados democratacristianos. El comunista Valente Rossi lanzó a la sala un puñado de monedas. Tal actitud trajo una enérgica reacción DC que luego generalizó en pugilato.

RECIFE (Brasil), 29. (UPI).— La policía detuvo hoy a un falso sacerdote, sospechoso de ser el criminal de guerra nazi Martin Borman. La policía declaró que el detenido tiene un notable parecido con Borman.

DIJO FREI A LOS PERIODISTAS:

No Fui Elegido para Hacer un Gobierno de Componendas

Nada Hará Cambiar ni mi Política ni mi Programa

pais —agregó— no hay duda ninguna de que el Arbitraje Inglés es un hecho de gran importancia para Chile.

—Como hecho concreto de acción durante el año —continuó Frei—, está sin duda la acción educacional, que no ha sido medida en toda su importancia, especialmente por el esfuerzo que está haciendo el país —no el Gobierno—, los profesores, la comunidad.

—También se ha avanzado bastante en el problema habitacional. Y creo que tienen una trascendencia enorme para el país los convenios del cobre. Este año no necesitamos el aporte del Fondo Monetario Internacio-

nal. Por lo menos, no usaremos los créditos directos.

MESA DEL SENADO

Consultado el Presidente Frei, acerca de la elección de una nueva Mesa en el Senado, respondió:

—Quiero decir en forma muy categórica que el Gobierno mantiene su total respeto por las decisiones que el poder del Estado es autorizado para adoptar. El Senado es el llamado a constituir sus propias mayorías y a designar su propia Mesa. Y al país y a mí nos corresponde reconocer su resolución.

También se refirió al Pri-

mer Mandatario al juicio de un parlamentario de oposición que calificó al Gobierno de "prepotente". Señaló el Jefe del Estado que su deseo es el de mantener relaciones de respeto con todos los poderes y no crear dificultades entre ellos.

—En cuanto a que el Gobierno es prepotente —expresó Frei—, yo quisiera manifestar lo siguiente: Me parece que a los Gobiernos siempre hay que atacarlos. Pero también me parece que ninguna persona que observe este país podrá decir que este Gobierno es prepotente. Yo quisiera preguntarle a ustedes que me señalen qué

(PASA A LA PAGINA 6)



Las casas de Taltal quedaron con sus interiores destruidos, como ésta que muestra el grabado, aunque casi todas las fachadas permanecieron intactas.



En este punto se inició el pugilato. Mario Palestro (socialista) amaga un derribo (contraposition boxística a su izquierdismo) sobre Guido Castilla (democratacristiano). La respuesta de Castilla llegó primero. Luego, el cambio de golpes se generalizó.

Un Comunista Tiró la Primera Piedra

ESCENARIO: Cámara de Diputados. Hora: 11:45. Protagonistas: Mario Palestro (99 kilos, 1,80 mt.); Mario Dueñas (92 kilos, 1,80 mt.); Hector Olave (85 kilos, 1,78 mt.); Carmen Lazo (72 kilos, 1,40 mt.); socialistas: Manuel Cantero (80 kilos, 1,80 mt.); Hugo Robles (85 kilos, 1,73 mt.); Cipriano Pontigo (83 kilos, 1,80 mt.); Carlos Rosales (91 kilos, 1,80 mt.); Santiago Agurto (65 kilos, 1,50 mt.); Luis Valente (93 kilos, 1,75 mt.); Guido Castilla (85 kilos, 1,88 mt.); Renato Valenzuela (80 kilos, 1,78 mt.); Fernando Sanhueza (84 kilos, 1,86 mt.); Jorge Lamela (85 kilos, 1,80 mt.); Marino Penna (105 kilos, 1,90 mt.); Jorge Lamela (78 kilos, 1,80 mt.); Alfredo Lorca (90 kilos, 1,70 mt.); Luis Pareto (85 kilos, 1,70 mt.); democratacristianos.

Animador: Eduardo Clavel, diputado radical (88 kilos, 1,73 mt.).
Temas preferidos: Los ligados; Al mentón; Los puntapiés sólo a las pantorrillas.

LA NACION
En 11:45 horas, se proclamó una sesión de la Cámara de Diputados. En la presidencia del voto al Derecho de Propiedad, los demócratas cristianos sólo los demócratas cristianos.
Cipriano Pontigo (desde la puerta del hemisferio a los demócratas cristianos): "Votan como autómatas".
Mario Palestro (al lado de Pontigo): "Vendidos al imperialismo".
Luis Valente (en el palco señado entre los demócratas cristianos María Maluenda y Gladys Marín): saca un puñado de monedas y las reparte entre los demócratas cristianos que están en la Sala. Fernando Sanhueza, que se acerca a los demócratas cristianos: "Que sea hombre el que tire las monedas y lo diga. Palestro: Yo no fui..."

Guido Castilla, Mario Torres y Carlos Sivori se acercan al grupo.
Castilla (enfrenta a Palestro): "Tú tiraste las monedas. Dile la verdad".
Palestro: "Alí, fui" (garabatos). Luis Valente sigue sentado entre los parlamentarios comunistas.

Castilla lanza un recto de izquierda al mentón de Palestro. Palestro cae y lo rescogen Manuel Cantero y Hugo Robles.
Mario Dueñas (se acerca al grupo, toma por el cuello a Castilla y lo inmoviliza).

Castilla: "Suéltame, espárrame, fíjate de frente".
Palestro lanza puntapiés a Mario Torres. Torres responde con ambos puños a la cabeza de Palestro.

Jorge Lavandero toma del cuello a Palestro.
Carmen Lazo lanza un vaso con plomo metálico a la cabeza de Lavandero. Hace blanco.

Marino Penna (a Carmen Lazo): "Tira el cuchillo que tienes en la liga".
Carmen Lazo (lanzándose el vestido): "No tengo ninguno".
Palestro sigue repartiendo puntapiés. Marino Penna (aparta a los que rodean a Palestro), golpea la cabeza de Palestro con ambos puños.

Carlos Rosales (en el tumulto): "¡Ay, que me pisan!".
Gustavo Lorca (a 10 metros del pugilato): Dejen legislar, señores.

Alfredo Lorca (contesta a G. Lorca): "¡Callate, momio".
MARIA MALUENDA (arriba de un sillón): "¡Cuidado, que hay señoras!".
Ballesteros suspende la sesión. Baja y se acerca a la puerta.

"¡Calma, mucha calma, señores diputados".
MARINO PENNA: Nuevos golpes a la cabeza de Palestro.

PALESTRO: Puntapiés a izquierda a derecha.
SANTIAGO PEREIRA (a 2 metros del pugilato): "¡Cuidado, señores, traidores".
HUGO ROBLES (a Palestro): "Tú serás traidor."

SANTIAGO AGURTO (acercándose a Palestro): "¿Qué habías tú?"
Santiago Pereira golpea a Agurto.
HUGO ROBLES (por detrás, toma de los brazos a Pereira. Agurto se abalanza sobre Pereira).

RENATO VALENZUELA se interpone entre Agurto y Pereira.
Eduardo Oscar Vallejos (apartando a los periodistas): "Dejen accionar a los diputados".
Dejan libre a Palestro. Nuevos empujones (dos periodistas demócratas): un golpe de puño en la boca al periodista de Radio Portales y rompen lentes y grabadora a periodista de "La Nación". Siguen los insultos (los demócratas más calmados). Luis Valente (el de las 17 monedas), saca el habla: "¡Cálmense. No peleen más. Aquí no ha pasado nada".

Alargos entre Palestro y los demócratas cristianos. María Maluenda y Gladys Marín se bajan del sillón. Luis Valente se soba las manos.
11:52: Termina la acción. Se reanuda la sesión.



- 1.— Fernando Rosselot (DC); 2.— Hugo Zepeda Coll (PN); 3.— Marino Penna (DC); 4.— Carlos Garcés (DC); 5.— Feliz Garay (DC); 6.— Pedro Stark (DC); 7.— José Isla (DC); 8.— Un ujier de la Cámara; 9.— Edecán, Coronel (R) Oscar Vallejos; 10.— Renato Valenzuela (DC); 11.— Luis Pareto (DC); 12.— Alberto Jaramillo (DC); 13.— Mario Torres (DC); 14.— Jorge Lavandero (DC); 15.— Alfredo Lorca (DC); 16.— Mariano Ruiz Esquide (DC); 17.— Manuel Cantero (PC); 18.— Guido Castilla (DC); 19.— Fernando Sanhueza (DC); 20.— Mario Palestro (PS); 21, 22 y 23.— periodistas; 24.— Eduardo Clavel (PR).

Debutó S. Allende

Durán el apoyo que le dio para que lo eligieran. Dice que fue esta mañana...

ALLENDE: ¿Esta mañana? No he visto al senador Durán.

FRANCISCO NAVARRETE (La Tarde): Usted se reunió con el senador Durán a las 19:30 horas de ayer. Silencio tenso. Muy tenso.

ALLENDE: Los antagonismos no nacen ni desaparecen en un minuto. Puedo haber reconocido que un senador haya votado por mí. Pero yo no he variado jamás mi línea política. No voy a variarla, con la diferencia de que soy Presidente del Senado y no el senador Allende. No voy a hacer marxismo en la Presidencia del Senado...

RENE OLIVARES (Radio Balmaceda): Quiero hacerle una pregunta...

ALLENDE: ¿Qué sea una pregunta honesta! Yo a usted no lo saludo.

OLIVARES: Usted, que es marxista, ¿cumplirá los trámites protocolares de su alto cargo, como, por ejemplo, visitar al Presidente de la República?

ALLENDE: ¿Qué tiene que ver con el marxismo? A usted, como periodista, tengo que exigirle cierta cultura. Resolvió lo que hago el lunes o el martes.

RAUL ZAMORA (LA NACION): El Partido Socialista asegura que está aceptando su línea revolucionaria. ¿Qué papel juega el Senado en esta estrategia revolucionaria?

ALLENDE: Juega el papel de tribuna donde puede expresarse el pensamiento socialista. La Presidencia del Senado no puede constituir una trinchera revolucionaria. Yo tengo una obligación como Presidente del Senado:

hacer respetar la independencia de este Poder y los derechos de cada senador. Si usted quiere preguntar al Partido Socialista que le haga del Senado una trinchera política, puede decirle: No. El Partido Socialista no busca en el Senado una coyuntura revolucionaria. No buscará ninguna cosa que implique crear un conflicto artificial. ¿Por qué? Porque hay mucha gente que quisiera que yo actuara como un revolucionario, con prejuicios determinados o con un propósito.

ZAMORA: ¿Puede atribuir a algún partido político esos deseos de "muchacha gente"?

ALLENDE: Eros deseos pueden estar en todos o en algunos. A lo mejor, algunos demócratas cristianos quisieran eso. Pero yo guardaré la respetabilidad de este Poder. Si se produce un conflicto, no será por culpa nuestra.

EUGENIO LIRA (Diario Clarín): Cuando usted estaba en el extranjero se produjo una situación similar a la que provocó su llegada a la Presidencia del Senado. Pero aquella vez los senadores socialistas dijeron que no aceptaban, por ningún motivo, entenderse con los radicales.

ALLENDE: No me consta; yo estaba afuera.

LIRA: Lo dijo el senador Raúl Ampuero.

ALLENDE: ¡Ah! Usted me dijo que habían sido los senadores, pero sólo fue el senador Ampuero. Pregúntele a él por qué ahora piensa de manera distinta.

LIRA: Senador, usted ha estado muy agresivo con los periodistas.

ALLENDE: ¿Yo? OLIVARES: Sí, usted. Conmigo, por ejemplo.

ALLENDE: Ah, con usted sí y usted sabe por qué.

OLIVARES: Pero aclare

de inmediato, porque me está dejando como las berenjenas.

ALLENDE (primera sonrisa): A mí me gustan las berenjenas, pero usted no me gusta.

PERCY BELL: En un orden de prioridades, ¿qué papel atribuye a la presidencia del Senado en su carrera política?

ALLENDE: He sido dos veces candidato a la Presidencia de la República. El actual cargo que ocupo me gusta.

OLIVARES: Perdóneme, tuvo un olvido. Usted ha sido tres veces candidato a la Presidencia de la República...

ALLENDE: La primera vez no la cuento. Era una precandidatura. Para preparar el terreno. Digamos... era una "pre-pre". Le regalo el vocablo (segunda sonrisa).

HUGO HERNANDEZ: ¿No será "prepo"...

ALLENDE: No, prepotente nunca.

LUIS HERNANDEZ PARKER: Estuve conversando dos horas con el Presidente Frei. Está contento con tu designación. Piensa que este hecho demuestra que hay una verdadera democracia, el que es un desmentido a las afirmaciones que se hacen sobre la absoluta prepotencia de un "partido único de Gobierno". También estima que el Partido Socialista entra en una especie de "oficialismo" que suscitó su oposición mientras tú estás en la presidencia del Senado.

ALLENDE: ¿Cuándo dijo eso?

HERNANDEZ PARKER: A mí me lo dijo el senador Ampuero. Esperaré que lo diga públicamente para contestar...

PERU: SIGNIFICACION DE LA ELECCION DE ALLENDE

● LIMA, 29 (Inter Press Service).— "Consideramos que la elección del senador Salvador Allende a la presidencia del Senado de Chile es un síntoma de la madurez de la conciencia política del pueblo chileno". En estos términos expresó el secretario general del Partido Comunista peruano (pro-soviético), Jorge del Prado, al comentar el reciente nombramiento que ha recaído sobre el candidato presidencial del Frente de Acción Popular (FRAP). En la sesión de la Cámara de Diputados, el líder del Frente de Liberación Nacional, el periodista y escritor Checa, amigo del líder chileno, Carlos Curcio, dijo: "Sin ánimo de interferir en la política chilena, creo que la elección de Salvador Allende fortalece la institución democrática en Chile contra cualquier intento reaccionario y permitirá equilibrar cualquier predominio del Gobierno por las dos fuerzas democráticas en el panorama político de ese país".

● Del Prado afirmó que la noticia era de singular importancia para todos los países de América Latina y, especialmente, para los partidos populares. Lo demuestra, agregó, "que son útiles todos los medios de lucha y que cuando se descartan los métodos violentos se logra—valiéndose de las instituciones democráticas, parlamentarias—también fortalecer una revolución combatiente y revolucionaria. Es claro que en Chile el pleno del poder, pero espero y creo que la elección de Allende es un anuncio promotor y alentador de lo que serán las próximas elecciones presidenciales. En esas justas, su ascendente ante las clases populares crece día a día, y lograrán contar con el apoyo de la revolución".

● Por su parte, Genaro Carnero Checa consideró que no es una simple nominación, sino un triunfo y un estímulo a una personalidad meritoria de la política chilena. "servirá, sin duda, para lograr que el Gobierno no de marcha atrás en su veto a la realización de la Conferencia Tricontinental, según tradición democrática admirable y creo que esta vez dará otro ejemplo".

● En los días de izquierda en general, la elección de Allende ha sido bien recibida. Se estima que los movimientos populares de izquierda de toda América Latina".

Lo que Fue la Sísmica Sesión

En una turbulenta sesión, la Cámara de Diputados aprobó ayer el veto del Ejecutivo al proyecto de reforma al derecho de propiedad. La aprobación fue por 73 votos a favor, dos en contra y tres abstenciones.

La sesión se desarrolló en la siguiente forma:

11:00 horas: Se inicia la sesión.

11:05 horas: El Presidente de la Cámara, Eugenio Ballesteros, declara constitucional el veto. No obstante, consulta a la Sala si la Corporación puede o no constitucional y reglamentariamente conocer y votar el veto y si está o no constituida a discutirlo y votarlo.

11:10 horas: Pide la palabra el diputado comunista Orlando Millas. Estima que la consulta de la Mesa es improcedente. Procede a censurar la Mesa y anuncia el retiro de la Sala de toda la representación comunista. Permanece solamente el jefe del Comité, diputado Juan Acevedo. Millas explica que permanece Acevedo para oponerse a cualquier acuerdo unánime que se requiera de la Sala.

11:20 horas: Los comunistas abandonan la Sala, en medio de los aplausos de los diputados demócratas cristianos.

Al mismo tiempo, pide la palabra y empieza a hablar el diputado nacional Gustavo Lorca. También expresa su disconformidad con la consulta. Al igual que los comunistas, censura a la Mesa y anuncia el abandono de la Sala. Reconoce las atribuciones del Senado para calificar la constitucionalidad del veto. En el Senado, los senadores nacionales opinaron lo contrario.

11:30 horas: Los diputados demócratas cristianos abandonan la Sala, en medio de los aplausos de los diputados demócratas cristianos.

Al mismo tiempo, pide la palabra y empieza a hablar el diputado nacional Gustavo Lorca. También expresa su disconformidad con la consulta. Al igual que los comunistas, censura a la Mesa y anuncia el abandono de la Sala. Reconoce las atribuciones del Senado para calificar la constitucionalidad del veto. En el Senado, los senadores nacionales opinaron lo contrario.

11:40 horas: Usa de la palabra el diputado demócrata cristiano Renato Valenzuela. Sostiene que una Cámara no puede negar a la Sala el derecho a pronunciarse sobre un veto. Califica lo dicho por el Senado, como un golpe de Estado de la mayoría de la Cámara Alta.

11:50 horas: Habla el diputado demócrata cristiano Juan Torres. Lo hace en el tiempo del Comité Socialista. Habla también a nombre del diputado Juan Tuma.

11:55 horas: Interviene el diputado socialista Ramón Silva Ulloa. Adhiere a la postura de la Mesa. Agradece el acuerdo de silencio.

12:00 horas: Los diputados demócratas cristianos se retiran de la Sala. Queda en su representación la diputada Carmen Lazo.

Al mismo tiempo empieza a hablar el vicepresidente del Partido Demócrata Cristiano, diputado Adolfo Naudon. Reconoce la validez del pronunciamiento del Senado. Expresa que no desea aceptar el criterio del Gobierno en materia de derecho de propiedad.

12:10 horas: Naudon reclama de la conducta de la Mesa la representación de la Sala. La representación de la Sala abandona la Sala. Permanece solamente el jefe del Comité, diputado Juan Acevedo. Naudon afirma que para que pueda votar la Sala, el Ministerio de Justicia, Pedro J. Rodríguez, que estaba presente en la Sala, debe retirarse.

Por 73 votos (PPD) y tres en contra (los representantes demócratas cristianos y los demócratas cristianos), la Cámara estima que debe pronunciarse sobre el veto.

ALLENDE: Hasta luego. Esto no ha sido conferencia de prensa, pero pueden publicarlo todo lo que aquí se ha hablado.

La informal reunión contó con la asistencia de muchos periodistas. Además de los mencionados anteriormente, Augusto Olivares, de "Última Hora" y "Punto Final", Jeanette Gallo, de "El Siglo", Silvia Pinto, de "El Mercurio", Augusto Carmona, del Canal 9 de TV, Patricia Guzmán, de "Las Últimas Noticias". A pesar de la sesión informal, la reunión terminó en un ambiente grato. El Presidente del Senado reiteró su buena disposición hacia los periodistas.

REPLICA ALLENDE: ¿Yo. No es esa mi intención. Fe-

Para Mí, el Veto Murió en el Senado

■ "Para mí no existe el trámite tendido por el veto en la Cámara de Diputados", dijo el senador Allende, al ser consultado por los periodistas sobre la actitud de que adoptaría al respecto.

Allende agregó que, de acuerdo con el resultado del voto en el Senado, el veto constitucional al proceso de reforma de propiedad, terminó aquí el proceso.

Señaló que el lunes convocaría a los comunistas al Senado para consultar lo que procede hacer.

Centros de Madres y las Subvenciones

Los diarios comunista y socialistas, en una campaña de propaganda, han anunciado el presunto escándalo de las subvenciones fiscales otorgadas en el presupuesto nacional a los Centros de Madres, según estos diarios, las subvenciones serían destinadas a fines electorales por el Partido Demócrata Cristiano y el Partido Radical.

Todavía, dichos órganos califican con los peores calificativos la circunstancia de que en los Centros de Madres se han formado a lo largo de todo Chile. Del trabajo de estos núcleos, la Central Relaciónadora de Centros de Madres —CEMA— logra un importantísimo beneficio económico y social para las mujeres participantes.

Aparte de lo anterior, CEMA ha formado el Comité Coordinador de Centros de Madres, cuya labor consiste en obtener mercaderías a precios de costo para las asociadas; se ha organizado un servicio de ayudas de emergencia para casos de enfermedad, fallecimientos u otros semejantes.

En general, pues, los Centros de Madres no sólo se limitan a enseñar a trabajar, sino que proporcionan trabajo y diversos beneficios, en todo lo cual cada mujer tiene un derecho ganado a costa de su empeño y su esfuerzo.

Todo esto no lo comprenderán jamás los aprovechadores de las clases populares. Para comunistas y socialistas, para "El Siglo" y "Última Hora", el pueblo sólo tiene obligación de difundir sus ideas, pero jamás se les ha pasado por la mente que ese mismo pueblo tiene derecho a ser orientado y dirigido porque desea ardentemente ganarse su progreso. Las mujeres son la base de la estructura social de Chile. Todo lo que las dignifique y reconozca su capacidad, redundará en su independencia y en beneficio de la familia.

De estos beneficios no derivará conveniencia alguna para comunistas y socialistas, pues ellos se limitan a reiterar sus cacareos obstruccionistas y a tratar de impedir por todos los medios a su alcance que el pueblo se independice. Por ello, cualquier ayuda que se preste a los Centros de Madres será "denunciada" por ellos con el mayor griterío posible.

En cuanto a los nombres que llevan muchos Centros de Madres, que recuerdan a personas o dirigentes del Gobierno, sólo constituye una nueva torpeza de "El Siglo" y de "Última Hora" sostener que es algo más que el natural agradecimiento de las interesadas lo que motiva que se dé a algunos Centros el nombre de quienes han dedicado sus desvelos a obtener las condiciones que permitirán al pueblo de Chile, y especialmente a la mujer, alcanzar su bienestar e independencia a través de su propio esfuerzo.

Beneficiación a Deudores de CORVI

El año 1966 ha concluido con una noticia nada alentadora para los países subdesarrollados. El Presidente del Banco Mundial, George Woods, acaba de informar en las Naciones Unidas al Consejo Económico y Social que "habrá alguna interrupción en la continuidad de las operaciones". Al hacer este anuncio, subrayó que "el dinero está escaseando actualmente en todas partes" y que "las condiciones de nuestros últimos préstamos se han hecho notablemente más onerosas".

La ayuda que otorgan las naciones ricas a los países en vías de desarrollo, ha continuado el ritmo descendente que caracterizó, en este aspecto, a 1965, de manera que el anuncio del señor Woods no es sino la culminación de este fenómeno, de mucha gravedad.

En la Escena Literaria

Parera, poeta, filósofo, en efecto, su texto poético no es más que un camino para volcar lo que sus lecturas filosóficas formaron en él. Va respirando, en la madurez de su vida, como si entrara en un doloroso clima acompañado —a manera de guía— por Francisco, por sus recuerdos, por la dulzura de su amor.

Los poemas de Modesto Parera están concatenados por la pasión de la vida del poeta que canta a la mujer, a las cosas, al paisaje. A veces se interna en recintos muy subjetivos y otras aflora en la superficie de una breve canción que late como una rosa. Los poemas que integran la primera parte de este libro llevan títulos como para no dudar de su mensaje y contenido: "La partida", "La ausencia", "El primer beso", etc. Estas de alma en la que el poeta descurre placidamente a veces exaltado, otras como perdido en un largo sueño.

El poeta frente a la vida no camufla, está fatigado de tanta sombra de misterio: busca la luz y la llama la sombra, pero sigue adelante. En sus sonetos burla toda la maría de su canto que se perfecciona nítidamente como un pájaro en el aire puro. Así canta, por ejemplo, en su soneto "Este vagar inerte" que:

El Cobre ya es una Realidad

Con la firma, por parte del Presidente de la República, de los decretos de Inversión correspondientes a las compañías mineras Chile Exploration Co y Andes Copper Mining, ha terminado totalmente la tramitación previa a la puesta en marcha de los convenios del cobre.

Es útil señalar que el grupo Anaconda, por ejemplo, había iniciado una serie importante de inversiones sin esperar la firma del decreto respectivo, en una demostración de confianza en el Gobierno.

El referido grupo, de acuerdo con el citado decreto de inversiones, se obliga a ejecutar un programa industrial que contempla la incorporación de la Mina Exótica al proceso de producción; el aumento de la capacidad instalada de los establecimientos de Chuquibambilla y de El Salvador-Potrerillos, hasta obtener producciones anuales de 502.500 toneladas cortas y 110 mil toneladas, respectivamente; e incremento de la producción anual de cobre electrolítico, a 406.500 toneladas cortas en Chuquibambilla, y 72.000 toneladas cortas en Potrerillos.

La inversión de Chuquibambilla será de 99 millones 107 mil dólares; la del mineral Exótica —cuya apertura incrementará la producción nacional en 112.500 toneladas cortas de cobre fino— alcanzará a 38 millones de dólares; la de El Salvador-Potrerillos será de más de 10 millones de dólares.

Señalemos otro hecho alentador. El proyecto total está programado para alcanzar el aumento de la producción de los minerales citados desde la base de 400.000 toneladas anuales a 612.500 toneladas anuales, al término de cinco años, según el siguiente esquema: 1967 a 430 mil toneladas; 1968 a 460 mil toneladas; 1969 a 490 mil toneladas; 1970 a 520 mil toneladas; y 1971 a 612.500 toneladas. Sin embargo, al conjugarse la agilidad y claridad de los procedimientos y normas de la política del cobre con la confianza de los inversionistas norteamericanos, hay consenso entre los ejecutivos y los técnicos de ambos países en que "es altamente probable que la meta se alcance en 4 años; esto es, en 1970".

Tenemos, pues, con hechos reales, de comprobación fácil e irrefutable, que ni los convenios del cobre han estado "atacados" en momento alguno, ni jamás fue utópico el resultado que el Presidente Frei ofrecía al país con su política del cobre.

Si tan sólo en los programas referidos en este comentario el país lograra un aumento de la producción nacional de cobre en porcentajes y plazos hasta ayer calificadas de inalcanzables; si su sola puesta en marcha implicara industrialización y, por consiguiente, más utilidades para Chile y más oportunidades de trabajo para los chilenos; si sólo por efecto de los decretos de Inversión aludidos entrarán al país más de 141 millones de dólares que llegan en forma de préstamo y a devengar intereses, sino a ayudarnos a producir más riquezas y bienestar, tendremos una muestra más de cómo el Gobierno cumple sus promesas y de cómo éstas se sustentaban en bases reales.

Pero si los solos hechos de aumentar las entradas de divisas por la mayor producción, la mayor participación de la mano de obra nacional en la industrialización del producto que se exporta y la apertura de nuevas fuentes de trabajo son de decisiva importancia económica y social, los programas en comentario llevan consigo efectos laterales dignos de mención especial.

El programa de Anaconda, por ejemplo, contempla paralelamente a las inversiones minero-industriales, un plan habitacional destinado a resolver el actual déficit habitacional de los trabajadores de ese grupo, pues contempla la construcción de cinco mil viviendas distribuidas en las localidades de Calama, Chuquibambilla, Tocopilla, Antofagasta, Potrerillos, El Salvador, Llantá y Barroilto. El Plan Habitacional paralelo, de un costo total estimado en 50 millones de dólares, será iniciado el próximo mes de enero y totalmente terminado en un plazo máximo de 5 años.

No convendría olvidar, finalmente, si se quiere alcanzar una visión panorámica objetiva de los significados anexos de la política cuprera en marcha, la influencia que ella tendrá en la infraestructura de las regiones mineras que, por efectos de la industrialización y la consiguiente concentración demográfica, deberán ir siendo dotadas de nuevos caminos, mayores capacidades en las instalaciones de alcantarillado, agua potable y energía eléctrica, como, asimismo, de más escuelas y más servicios asistenciales.

Y nada de todo esto es una promesa electoral a futuro. Nada de ello es un proyecto. La política cuprera rompió la inercia y avanza. Es una realidad social y económica. Es el cumplimiento del bienestar social ofrecido al pueblo y la independencia económica que exigía la historia.

Ayuda a Países en Desarrollo

El año 1966 ha concluido con una noticia nada alentadora para los países subdesarrollados. El Presidente del Banco Mundial, George Woods, acaba de informar en las Naciones Unidas al Consejo Económico y Social que "habrá alguna interrupción en la continuidad de las operaciones". Al hacer este anuncio, subrayó que "el dinero está escaseando actualmente en todas partes" y que "las condiciones de nuestros últimos préstamos se han hecho notablemente más onerosas".

La ayuda que otorgan las naciones ricas a los países en vías de desarrollo, ha continuado el ritmo descendente que caracterizó, en este aspecto, a 1965, de manera que el anuncio del señor Woods no es sino la culminación de este fenómeno, de mucha gravedad.

En efecto, en septiembre de este año, al rendir informe al mismo señor Woods al Fondo Monetario Internacional (FMI) durante su reunión anual, expresó que "En los últimos cinco años, la afluencia total de ayuda oficial bilateral se ha mantenido prácticamente en el mismo nivel, mientras que las condiciones promedio de esa asistencia, considerada en su conjunto, han sido más graves". Aspectos salientes de este cuadro —señalados en el mismo informe— fueron el aumento del tipo medio de interés, la reducción de los plazos y el descenso de la proporción de ayuda oficial en relación con el producto nacional bruto de los países industrializados.

En la misma reunión, el Director Gerente del FMI, Pierre Paul Schweitzer, manifestó su preocupación por lo que calificó de "falta de

Terremotos en Chile

Los temblores poseen la feroz elocuencia del caos dentro de la tierra y en la piedra, que suelta de improviso sus amarras. Sólo sufriendo su experiencia, al medio del espanto de hombre, se llega a comprender que es su alma el único bien que posee realmente. Tal vez por eso, azotando tanto y tan despiadadamente a Chile, los terremotos nos han dado una singular tenacidad callada, sin alardes, apta para agarrarse a la vida a pura una. Viene sucediendo así desde el primer sismo que nos ocupa la memoria como hecho histórico. Cuando el N° 1 de la lista destruyó a Santiago el 13 de mayo de 1647, los Oidores de la Audiencia le escribieron al rey de España, noticiándole la tragedia ocurrida en su "muy noble y muy leal" ciudad del Nuevo Extremo. Felipe IV recibió la noticia en los archivos del Cabildo, donde bautiza a la catástrofe únicamente de "subceso rruo y misericordia". Es de presumir, pues, que el escribano hallaba raro, lleno de misericordia, el hecho de que los edificios de Santiago estuviesen en el suelo, convertidos en escombros.

El propio Obispo Villarreal no se aparta, de este modo, muy chileno, de mirar hacia lo tremendo como haciéndose un poco el inocente. El terremoto sobrevino a las diez y media de la noche, cuando Su Señoría se encontraba todavía en la mesa, cenando en compañía del fraile Luis de Lapo y rodeado por su servidumbre, que llegaba a treinta personas. En la confusión del primer momento, donde todos se atropellaban buscando con mucho atoro el camino de una misma huida, el anciano pastor quedó rezando:

—Estos diablos —dijo el soberano—, parecen más potes que víctimas de un drama.

Era la verdad. "Los montes se daban batalla los unos a los otros" —precisaban los Oidores en su estilo, no exento de cierta recia poesía, para expresar que "todo se había vuelto abajo" porque el sacudón había durado "el tiempo suficiente para rezar tres Credo".

Cuanto significa esto en una cuenta horaria, medida

zago, cruelmente abandonado por los suyos. Una pesada viga le cayó entonces encima, y el Obispo rodó, cubierto de sangre, sintiendo la cercanía de la muerte, sin perder, sin embargo, como el mismo lo dijo y lo escribió, "ni la fe ni el ánimo". San Francisco Javier era el predilecto de su devoción, y él acudió el Obispo. Su memoria dejó narrado el episodio con salado estilo, diciendo que llamó al Santo con serena confianza: "Javier, ¿dónde está nuestra amistad?" El celeste amigo no se hallaba lejos. El propio Obispo lo precisó: "Javier me envió al paje Leonardo de Molina, que vino en mi ayuda. Así pude salvar la vida."

El autor de estas líneas fue testigo de sucesos parecidos y distintos para el terremoto que sacudió a Chile y a Concepción el 30. En el bullicioso arrabal peador de Talcahuano vio un edificio que parecía suspendido en el aire trágico. Se trataba del Hotel "Amor y Mundo". El manotón del mismo lo había doblado y arrugado, dejándolo cojo, con sólo tres paredes y el costillar del techo al viento. Se estaba, en realidad, cayendo. De todos modos, sobre su harapienta ruina, el propietario o quien lo representaba había puesto un jérrico para proclamar que el negocio continuaba:

"El hotel sigue funcionando —decía el aviso—. Pero no se admiten de a dos."

Tras el Fallo de Palena

La opinión pública ha tomado conocimiento de la actuación que les cupo a distinguidos juristas de nuestro país en la defensa ante el Tribunal Arbitral Británico, proceso que culminó con el Laudo dictado por S.M. la Reina Isabel II, con fecha 9 de diciembre último.

Por demás conocida, dados los merecimientos y desintereses demostrados, es la actuación de los ex Cancelleros señores Julio Philippo Izquierdo y Germán Vergara Donoso, y la de todas las demás personalidades que actuaron como miembros de la Comisión Asesora y de la Comisión de Estudios para el arbitraje sobre la región comprendida entre los hitos 16 y 17.

Pues bien, es de la mayor justicia referirse a la labor desarrollada por funcionarios de la Dirección de Fronteras de nuestra Cancillería, así como la de las distintas reparticiones públicas y privadas, todas las cuales contribuyeron, desde la esfera de sus respectivas competencias, a allegar ante el Tribunal Arbitral Británico los probanzas que el caso requería.

La Dirección de Fronteras, durante todo el curso del proceso arbitral estuvo a cargo de los señores Guillermo Lagos Carmona y Carlos Montenegro Torres, quienes no escatimaron esfuerzos alguno en llevar adelante, en la mejor forma posible, la delicada misión que el Supremo Gobierno les encomendó.

Dentro de la Dirección de Fronteras es del caso destacar la ejemplar actuación de los abogados señores Jorge Mendoza Bahamonde y Osvaldo Mijangos Miranda.

El primero de los nombrados, don Jorge Mendoza Bahamonde, doctor en Derecho en la Universidad de Madrid y de la Academia de Derecho Internacional de La Haya y graduado en la

representaron a Chile ante el Tribunal Arbitral.

La defensa escrita chilena se encuentra en más de 12 volúmenes con sus respectivos anexos y, además de los antecedentes históricos, jurídicos, geográficos y diplomáticos, abarcó miles de documentos, informaciones y datos sobre actos de jurisdicción, acerca de las personas y bienes en su zona de litigio.

Por lo expresado, la opinión pública puede darse cuenta cabal de que el Ministerio de Relaciones Exteriores se cuidó de formar un equipo altamente capacitado para desempeñar las delicadas actividades que las distintas etapas del proceso arbitral requerían.

La mayoría de las personas nombradas son profesionales que ocupan cargos en la docencia universitaria, circunstancia en que desde un principio avaló los resultados del proceso arbitral.

Es un deber, además, destacar la actuación totalmente desinteresada y patriótica de diversas instituciones públicas como el Ministerio de Tierras y Colonización, Dirección General de Carabineros, Dirección de Impuestos Internos, Dirección General del Registro Civil Nacional, Dirección de Estadística y Censos, Biblioteca Nacional, Archivo Nacional, Biblioteca del Congreso, etc., y, sobre todo, la cooperación de tantos ciudadanos que de una u otra forma quisieron aportar algún conocimiento o instrumento que podría servir para fundamentar, aun más, los legítimos derechos chilenos sobre la zona en disputa.

En fin, el proceso arbitral incoado ante el Tribunal Británico sirvió, una vez más, para que un gran número de chilenos desde capitán a paje, pusiera en evidencia un patriotismo puro y sin alardes, a fin de obtener el reconocimiento de la soberanía de una región que siempre fue chilena.

PANORAMA TECNICO Iniciativa Privada en la Minería

Interesa analizar algunos efectos que, al parecer, tienen su origen en fenómenos propios de estados psicológicos de influencia colectiva. Creemos justo intentar ahora que estamos en las postrimerías del año, y es oportuno, por lo tanto, exponer ante la ciudadanía algunas razones, cuya divulgación se impone, pues de este modo, puede apreciarse lo acontecido con los problemas de nuestra minería.

En primer lugar, en torno de la política que el Gobierno se ha propuesto aplicar en el caso de la Gran Minería del Cobre, se han hecho presente varios inconvenientes. Los más graves se deben a un huelga acontecida en el momento más inoportuno; es decir, cuando el metal rojo en el Mercado Internacional ostentaba precios nunca vistos. Luego, hay otras consideraciones que esas personas tienen en mente; nos referimos a esa circunstancia propia del referido Mercado Internacional, en el que se producen coyunturas favorables y desfavorables. Los que nos venimos a percatar cuando se transforman en hechos físicos demostrados por períodos de alza o baja de los precios.

La tarea del Gobierno es mucho más difícil que lo que se cree, debido a que nuestro país está incluido en el área de aquellas naciones en vías de desarrollo, que se caracterizan por su producción de materias primas. Por lo tanto, estamos afrontando en estas circunstancias una defensa de nuestras reservas extractivas, las que, por otra parte, constituyen nuestro más preciado patrimonio. Es la razón que ha obligado al Gobierno a llevar a la práctica las premisas de su programa, para lo que ha debido adquirir una visible mayor ingerencia

dentro de las actividades de las Grandes Empresas del Cobre. Ello, sin embargo, no puede confundirse con una gestión en que predomine la influencia oprimida de un determinado socialismo; la razón ya la hemos planteado, pues se trata de defender en los ámbitos del Mercado Mundial al principal rubro de nuestra producción.

Los problemas de la Gran Minería del Cobre no pueden ser trasplantados en forma simplista a lo que acontece en el terreno que pertenece a las actividades del sector compuesto por la Mediana y Pequeña Minería, porque aquí, mayoritariamente, se organiza con la concurrencia de capitales foráneos. Hasta hace poco, y gracias a los programas gubernamentales, ha venido ahora a ostentar la característica de industria mixta. En cambio, el otro está genuinamente formado, en su gran mayoría, por el capital chileno, y es cosa digna de destacar que la influencia del capital humano en este caso, tiene gran preponderancia, especialmente en el rango que compete a la Pequeña Minería, en la cual la carencia de recursos económicos financieros ofrece a los activos mineros un campo difícil, en el cual deben jugar por entero.

Es evidente que en la actualidad no se ha entorpecido la acción de los inversionistas en el campo de la Mediana y Pequeña Minería. Las preocupaciones del Gobierno se encaminan a proporcionar a este sector un recurso conformado por la organización de Soc. Mixtas, en que participen los industriales y alguna entidad estatal, y además, crear también, al mismo tiempo, Corporaciones de Fomento y Servicios para agilizar en este nivel de la Pequeña Minería la industrialización básica mediante la creación

de Plantas de Beneficio de Minerales.

Personas que desconocen la realidad se preocupan de establecer parangones, referentes a las sociedades que sería posible organizar entre los productores y el Estado, a través de sus instituciones CORFO o ENAMI y las Cooperativas. Ese es un esfuerzo absurdo, porque ambas cosas son muy diferentes, debido a que la naturaleza jurídica que las conforma, parte, como es lógico, también de objetivos diferentes. Aclaramos más, no es posible querer establecer cuál de los dos sistemas es el mejor.

Es necesario comprender que la organización de la economía en un país no puede deberse solamente a los programas de Gobierno. Todo esfuerzo, especialmente en los momentos que en el orden social se vive en el mundo entero, requiere una evolución total de los métodos, costumbres y/o sistemas a que se han adecuados las actividades hasta la fecha. En Minería, para poder intentar, nay que considerar la organización de las Cooperativas, lo cual es profundamente diferente al otro aspecto que dice relación con una adecuada explotación racional de los yacimientos, lo que, en muchos casos, hará indispensable la organización de una sociedad que comprenda a la CORFO o a ENAMI, además de los propietarios o descubridores de los yacimientos.

El Cooperativismo se identifica perfectamente con la libre concurrencia por la iniciativa particular, porque la realidad de sus funciones está destinada a amparar el regular progreso de toda empresa, especialmente en aquella proporción que, dentro de ellas, representa el desarrollo económico social.

Julio O. Miranda

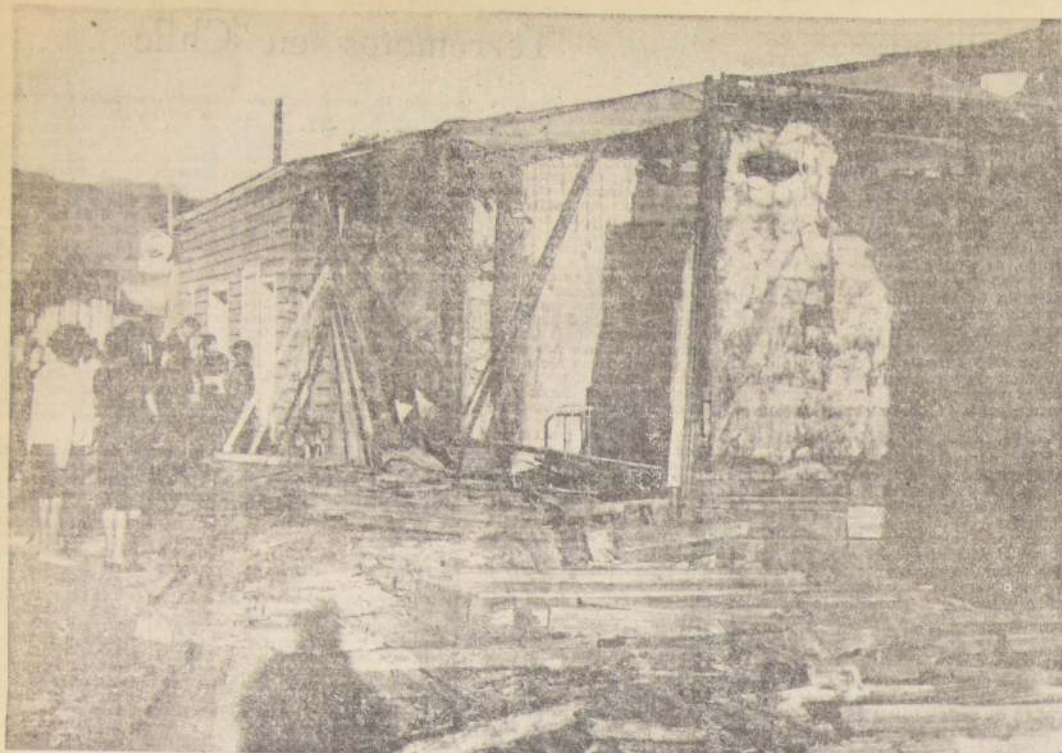

Las murallas caídas muestran la pavorosa fuerza del terremoto que castigó con enorme violencia el apacible puerto nortino. Taltal sufrió con mayor intensidad las consecuencias del sacudón. Después del movimiento de tierra que desplomó más del cincuenta por ciento de las casas del puerto, la población se negó a regresar a sus hogares, y no le faltaba razón. El temblor de tierra se produjo a las cuatro y segundos de la madrugada, y dos horas después continuaba temblando con alarmante frecuencia. El cansancio ha vencido a un muchacho que duerme recostado en el regazo de un paciente.

Después del Sismo, Desolación y Ruina

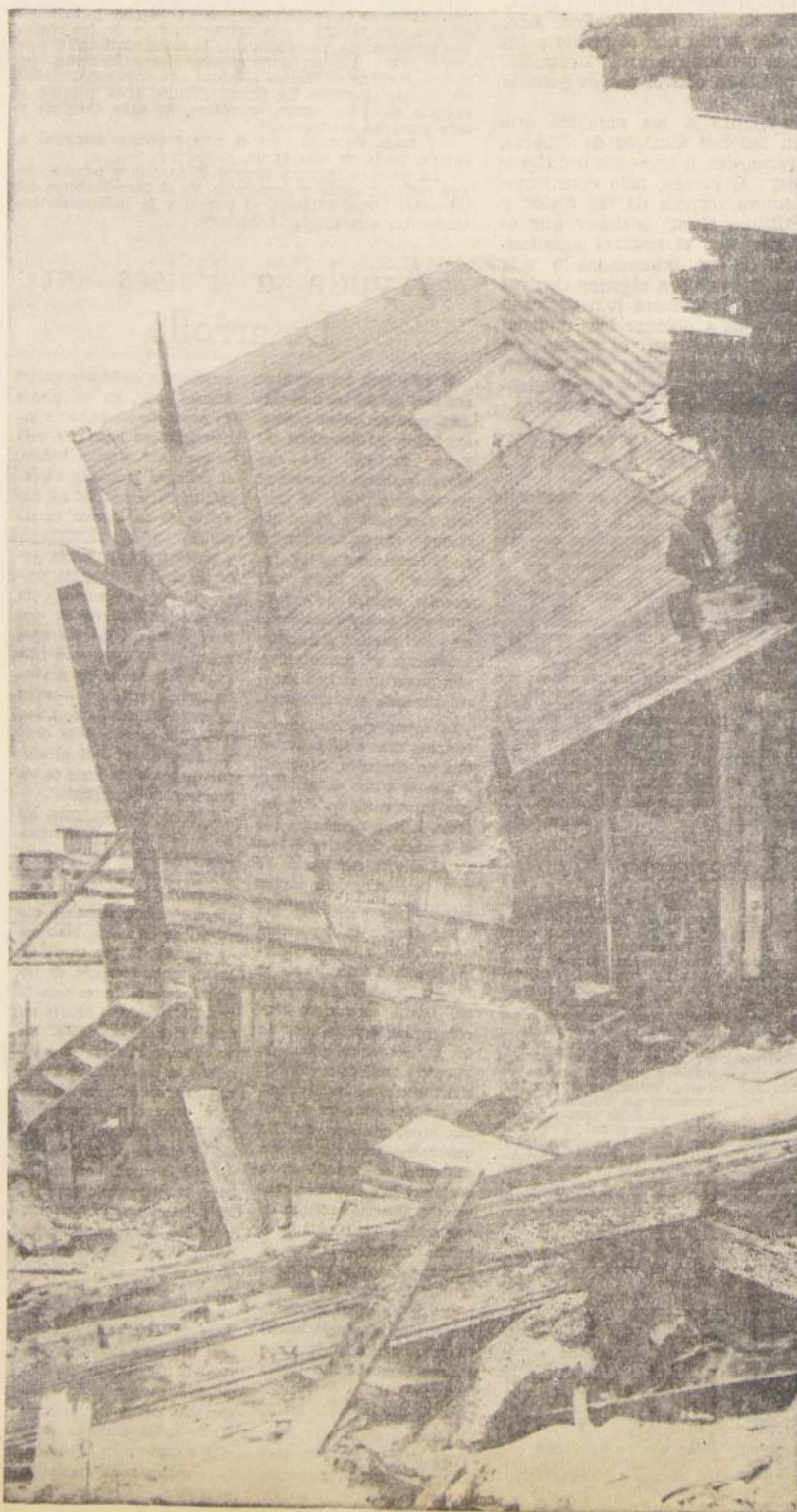
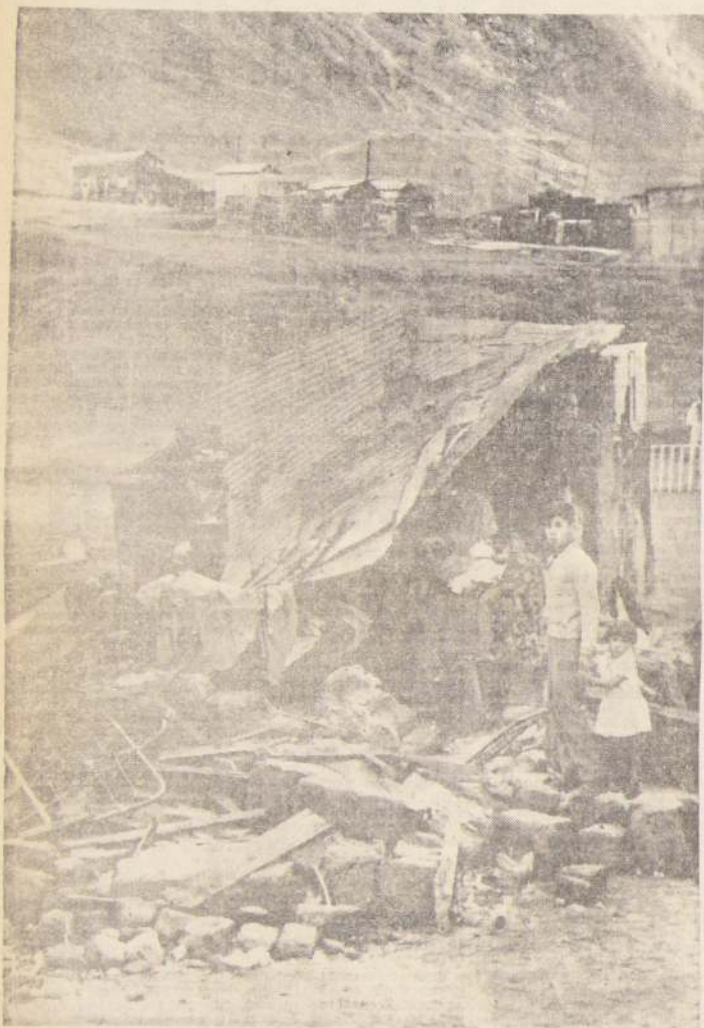

Tres fueron los muertos en Taltal. Héctor Marín Cisternas, de 9 años; Efraín Ibacache, de 29, y un anciano no identificado. La fotografía muestra el velorio del primero. Flores de la zona fueron traídas por los pobladores que más tarde acompañaron los restos al cementerio. Improvisadas viviendas, como la que muestra la fotografía inferior izquierda, se levantaron por todas partes después del terremoto. Una calamina sobre los escombros sirvió, en muchos casos, de albergue a quienes lo perdieron todo. Tablas, concreto y trozos de muebles es cuanto queda de una vivienda. Taltal cura sus heridas y la entereza de sus pobladores la lleva de nuevo a la normalidad.

TALTAL: La Foto que Habla por Mil Palabras



Taltal, apenas arribaron a esta ciudad iniciaron el empadronamiento de los afectados por el sismo. Se espera que dentro de las próximas 24 horas, podrá tenerse una visión clara y precisa de los cuantiosos daños causados por el terremoto para arbitrar las medidas aconsejables y determinar una proyección a futuro.

Los empleados fiscales desean que sus Cajas Previsionales les otorguen préstamos o facilidades para levantar viviendas de madera. Asimismo, estudian la forma que les permita contar a la brevedad con un empréstito de auxilio con el fin de adquirir vajillas, muebles y enseres en general, perdidos en su casi totalidad. Tales planteamientos le fueron formulados al Subsecretario del Interior Enrique Krauss, quien ha estado al frente de las medidas de emergencia adoptadas en la zona.

La planta lixiviadora de cobre de la Empresa Nacional de Minería trabajó ayer en forma normal. Desvirtuó con ello las primeras informaciones que daban cuenta de serios daños sufridos.

No obstante, funcionarios del Departamento de Asistencia Social de esa Empresa, buscaban la forma de procurarles viviendas a los obreros damnificados. La Oficina Flic de Chile, a su vez, no registró daños de consideración. Las viviendas afectadas por el sismo estaban desocupadas en atención a que los mineros abandonaron el yacimiento cuando hace 15 días fue cerrado en definitiva.

Y el auxilio para los damnificados durante todo el día de ayer siguió llegando a Taltal en forma sostenida. Desde Antofagasta arribó un cargamento de ropas y víveres recolectado en la audición "Caravana Familiar", de una radio de esa ciudad. Grupos de damas fueron las encargadas de efectuar esta distribución, contando para tal cometido con la colaboración de los representantes estatales.

Pasado el mediodía de ayer, se dispuso una medida especial para evitar que los pobladores, sigan pernoctando en las calles y plazas. Quedaron habilitadas todas las salas de clases de las Escuelas Públicas, que por ser de madera, no ofrecen ningún peligro. Hasta allí debieron trasladarse todos los grupos familiares que carecían de un inmueble habitable. Personal de Carabineros y del Regimiento Esmeralda, realizaron toda la noche patrullajes en la totalidad de los barrios, para evitar cualquier desmán.

En todo caso, es necesario destacar que la población ha guardado una conducta ejemplar, sin que registre ningún caso de pillaje, como ha ocurrido en otras oportunidades similares, en puntos diferentes del país.

La escasez de comestibles, observada el primer día de la catástrofe, fue conjurada ayer cuando las autoridades gubernativas departamentales iniciaron la distribución de carne, queso y pan de molde, enviados por la Empresa de Comercio Agrícola. Esta ayuda arribó al campo aéreo de Taltal en un avión DC-6 de Línea Aérea Nacional, máquinas que por primera vez aterrizan en ese lugar.

También se efectuó la distribución de 150 colchonetas y 500 frazadas enviadas desde Santiago. Igual medida deberá adoptarse con la ayuda llegada al aeropuerto de Cerro Moreno, en Antofagasta, y remitida por el Presidente del Perú, Fernando Belaúnde Terry.

Este auxilio, que llegó sin previo aviso, fue entregado al Intendente suplente de Antofagasta, Juan Silié Mazzalín, por el Jefe de la Junta de Auxilio de ese país hermano, Antonio Silva Reinos.

Asistentes Sociales de la capital que viajaron a

La ayuda consiste en 500 frazadas, 300 catres de campaña y bultos que contienen cajas con alimentos y medicamentos. De esta forma, espontánea, Perú retribuye a nuestro país, el auxilio remitido a Lima, cuando una extensa zona peruana fue sacudida por un violento movimiento sísmico.

Por su parte, las autoridades sanitarias han extremado las medidas para evitar el apareamiento de cualquier brote epidémico que pueda empeorar la situación allí existente. Un camión Cisterna de la Municipalidad de Antofagasta, ha distribuido agua en aquellos sectores hasta los que el vital elemento no ha llegado en forma regular.

Entereza Moral Taltalina

Hay pueblos que inscriben sus nombres en la historia administrativa de un país, gracias a la entereza de sus hombres, al esfuerzo de sus habitantes. Taltal, una pequeña ciudadela, cuya configuración heterogénea contrasta con la tranquilidad lugareña, recuerda uno de sus costados sobre un cerro que le sirve de centinela, mientras que el otro extremo se pierde lentamente en la inmensidad del Océano Pacífico.

Hace tres décadas, ese departamento de la provincia de Antofagasta, tuvo su era de oro. Las riquezas de sus yacimientos determinó que en un instante se concentrara allí una población que superaba los 30 mil habitantes. Luego, cuando el salitre en su forma natural fue desplazado por el poder realizador del hombre a través de las manifestaciones científicas, Taltal comenzó a experimentar un exótico extraordinario hasta quedar convertido en lo que es hoy: un centro de relativa importancia industrial y pesquera que aglutina a no más de 7 u 8 mil personas.

Separado de Antofagasta por la pampa árida, con escasos medios de comunicación para trasladarse de un punto a otro, sus habitantes dan muestras de una inigualable coraje al terreno, han permanecido allí a la espera de los acontecimientos para consolidar una posición incierta, viviendo siempre de la esperanza, de los proyectos, e incluso de promesas antiquísimas.

Y en esta actitud de espera, los sorprendió el sismo del martes recién pasado. Un terremoto que bien podría calificarse de inexplicable. Su orientación fue vertical y sus 2 minutos de duración pudieron haber terminado con todas las construcciones.

Allí no existen edificios levantados con materiales sólidos. Solamente sus frentes presentan ese aspecto. Pero en sus dependencias interiores, muestran la huella del tiempo. Majerías carcomidas, cielos rasos que encubren los años con una mano de pintura y casas construidas por propia iniciativa, sin nivel técnico ni consistencia. Eso es Taltal.

Por ello, cuando el torasteo ha llegado para inquirir antecedentes sobre el sismo, siente una especie de decepción. La mayoría de las casas está de pie. El terremoto era una falsa alarma. Pero al adentrarse en esos inmuebles, la situación es diferente. Se escuchan palabras de asombro y muchos concluyen en que las víctimas pudieron haber sido numerosas.

MILAGROSAS ESCAPADAS

El profesor de la Escuela No. 1, Hugo Mandiola, recuerda un muro que abarcaba totalmente los dos catres y la pequeña cuna existentes en el dormitorio. "En realidad, hasta ahora no me doy cuenta cómo huimos con mi mujer. Ella como al niño mayor y yo, como pude, saqué de la cuna a la guagua. Todavía no salíamos del dormitorio cuando la muralla cayó sobre las camas. Fue sólo una fracción de segundo la que nos salvó".

En calle Guillermo Matta, donde reside la familia González, había cierto desconuelo. Y no era para menos. Recién habían terminado de reparar ese inmueble. El terremoto les destruyó totalmente las dependencias interiores debiendo trasladarse a carpas instaladas en un sitio contiguo.

Delvio Marin, padre del menor Hector Marin, única víctima fatal en Taltal del sismo, expresó con un gesto de impotencia: "Teníamos nuestro rancho donde vivía con mi mujer y nuestros ocho chiquillos. Tres quedaron sepultados cuando se derrumbó la casa. No sé cómo escapamos con vida los demás. Fue terrible y parecía acabo de mundo".

SUPERADA LA EMERGENCIA

Totalmente superada se encontraba anoche la situación de emergencia que vivió la ciudad de Taltal, en la provincia de Antofagasta, luego del movimiento sísmico registrado en la madrugada del 28, que afectó a una amplia zona del norte del país.

Las medidas inmediatas adoptadas por el Gobierno, permitieron restablecer el mismo día de la catástrofe los servicios de agua potable y alumbrado. El Telégrafo, para casos urgentes, comenzó a funcionar también en las últimas horas del miércoles, pese a que el edificio donde está ubicado, en su planta baja, ofrece serios peligros.

La población de Taltal, aún no retorna a sus habituales labores. Y ello es perfectamente justificable si se considera que la mayoría de los inmuebles están seriamente deteriorados y los temblores aunque débiles, se suceden con frecuencia.

El empadronamiento de los damnificados en Taltal continuó ayer intensivamente en todos los sectores. Labor que se vio reforzada y favorecida en su agilidad, con la llegada de cuarenta soldados del Regimiento "Esmeralda" de Antofagasta que además procuró carpas donde han pernoctado los grupos familiares más numerosos y con mayor cantidad de menores.

Anteayer, los habitantes de Taltal dejaron que las horas transcurrieran lentamente en improvisados dormitorios instalados algunos en la Plaza "Arturo Prat", otros frente a las puertas de sus respectivos hogares y un creciente número en los sitios de sus casas.

A las 18 horas de ayer, se verificaron los funerales del menor Hector Marin, de 9 años, quien pereció por asfixia al ser aplastado por el muro de la vivienda donde residía junto con sus padres y otros siete pequeños hermanos. Flores de la zona, se acumularon en sencillos ramos sobre su ataúd. Rostros de mineros,

dencias interiores, ofrecen una visión cruda y real de la intensidad de este sismo que dejó a más de un millar de personas damnificadas.

A algunos inmuebles particulares declarados inhabitables por la comisión técnica, comenzaron a ser demolidos. Para ello, los voluntarios bomberiles de Taltal contaron con la valiosa cooperación prestada por sus colegas de Chañaral, quienes efectuaron un viaje a través de 140 kilómetros de pampa, para cumplir con este deber institucional.

Esa misma comisión que recorre los edificios, encabezada por el arquitecto provincial Ulises Vergara, determinó que el estado que ofrecían los inmuebles donde funcionaban la Cárcel y el Cuartel de Carabineros, era ruinoso. En virtud de tal inspección, se estima que su demolición deberá ordenarse en las próximas horas.

Entretanto, los locales donde funcionaban las Escuelas 1 y 2, han continuado sirviendo de albergues a las familias que perdieron sus viviendas o que presentan considerables daños.

Mientras tanto, el Ministerio del Interior con cargo a sus fondos, ordenó utilizar 80 mil escudos al Intendente de Antofagasta y 40 mil escudos al Gobernador de Taltal, sumas que servirán para cubrir los gastos de reparaciones más urgentes que requiere la zona damnificada.

También se efectuó la distribución de 150 colchonetas y 500 frazadas enviadas desde Santiago. Igual medida deberá adoptarse con la ayuda llegada al aeropuerto de Cerro Moreno, en Antofagasta, y remitida por el Presidente del Perú, Fernando Belaúnde Terry.

Este auxilio, que llegó sin previo aviso, fue entregado al Intendente suplente de Antofagasta, Juan Silié Mazzalín, por el Jefe de la Junta de Auxilio de ese país hermano, Antonio Silva Reinos.

Asistentes Sociales de la capital que viajaron a

Estadística como los de Nelson, opina que la adopción de un blanco no lo hará una zona, sino sólo una zona para dormir que será deshabitada.

ENVIA FOTÓLOGOS A CHILE

NOTON, 29 — Esta mañana se envió al norte de Chile un equipo de fotólogos para registrar los efectos del sismo que siguen a un ritmo lento. El equipo estará encabezado por el Sr. Alvarado, jefe del Departamento de Geología y Geomorfología de la Oficina de Estudios Científicos del Departamento de Minería. Son aguardados en Santiago de Chile.

Fantasía y Realidad del Delito

POR EL REPORTER N.º 13

A CARLOS VIAL le contaron el "cuento del escupito" en las propias puertas de su banco, el Sud Americano. Cuando ocurrió este suceso que los franceses llamarían "érotismo" más que simplemente picaresco, ni siquiera los más veteranos policías recordaban el acontecimiento mecánico del momento, admirable en su expresión burlesca y más aún en la causa de rebeldía social que le dio origen. El "cuento del escupito" nació en las sombras del drama popular, forjado con materias de espanto y de fuego entre el 23 y el 25. No hay detectives con 43 años de servicio en Chile. Tampoco con 41.

LA MISERIA que llamaron "de los albergues" había llegado entonces a Santiago. Estaba paralizando la pampa del salitre. De la noche a la mañana se venía abajo o se iba a los infiernos la riqueza industrial que había sostenido durante tantos años, desde el 79 para arriba, el satisficido respiro económico del país. Una tras otra cerraban las oficinas salitreras, convertidas en fantasmagoras en los desolados alrededores del Norte Grande. De allí salía el pueblo de cesantes que iba en busca de Santiago, "del papá Gobierno", arrojado por su desesperación y su desdicha.

ASI SURGIERON los "albergues" en nuestra capital del Nuevo Extremo, dueños de una visión todavía más terrible que la de un sismo. No se trataba de viviendas de emergencia, ni de ran-

cho-callampa, ni de nada parecido, sino de algo que se veía a la vez leproso y desdichado, envuelto en el pánico y en la muerte. Allí estaban los rotos, tremendos que salían del Norte, moriendo su tragedia, vestidos con harapos, enfalleciendo

EL CUENTO DEL ESCUPITO

con sus mujeres y chiquillos, comiendo de sobras la basura que se les daba de limosna para engañar al estómago. ESTA FUE la placenta feérica que produjo el pacto del "cuento del escupito" con la muerte de una risa. Como tan claramente lo expresó Jorge Ahumada en su libro fundamental "En vez de la miseria", el pueblo suele concebir la ley sólo como una presencia nebulosa que podía en preservar únicamente los derechos de quienes están en los más altos pedregales de la escala social. "Para el pueblo, burlar la ley es todavía burlar a los de arriba". En Chile, más que de-

litos, "hay destinos", ha dicho por su parte Joaquín Edwards Bello. En ese patético destino de los albergues, el "cuento del escupito" se plasmo como un hecho natural y lógico para ofender a los de arriba y sostener con algo a los de abajo.

SU TECNICA era simple, y hasta casi ingenua o candorosa. Con el aire de verdaderos reyes destronados de una auténtica Corte de los Milagros, un par de rotos se paraba en la puerta de algún banco, con un alfilerito de pezuca en el bolsillo de su camisa. En torno a sus andares y a su hambre se movilizaba la gente bien vestida y bien alimentada que iba a depositar dinero o a sacarlo. Los rotos continuaban en su puesto de estatuas, haciéndose los lesos, dándole sólo vida a las pupilas que brillaban como brasas sacadas del rescoldo en los rostros de carbón de piedra.

ESTABAN al cateo de la laucha, al paciente atisbo de la ocasión propicia para desmenuar su acción. Cuando hallaban a la posible víctima, delatada por su cara, sus maneras o sus ropas, los demonios se movían con el pie muy rápido. Uno de ellos, entonces, "escupía" al fulero por la espalda y de inmediato el otro socio de nunciaba la injuria con mucha burla y alboroto.

—Mire mi "caallero" lindo como lo fue a escupir no más este roto maldito tal por cual! EL ROTO maldito ya había desaparecido, lo mismo que si fuese un refugio. Pero el hecho era cierto. Allí estaba el salvaje en el hombro de la víctima, contaminando groseramente el paño del traje o del abrigo, y ésta, entonces, girando la cabeza, el torso y un brazo, se libraba la ofensa, pañuelo en mano, yudando en la tarea por el acuse, dándole las gracias y hasta un par de pesos en pago del favor.

ESO ERA TODO. El roto maldito no se había ido, como lo simuló. Apenas el cliente de su dolo estaba preocupado de limpiarse el "escupito", su zarpa veloz se había ido de abordaje a los bolsillos del fulano, en un ágil manotón de gato, dado sin que se sintiera. Sólo después, más tarde, la víctima advertía que le faltaba algo. Su billetera. Su lapicera fuente. Su reloj con cadena, como los que se usaban antes.

ERA UN DELITO, pero de todos modos un delito con causa social. Cuando terminaron los albergues, también finó el "cuento del escupito" muerto de muerte natural. Se le creía ya largamente sepultado cuando —lo volvieron a contar a Carlos Vial, ayer no más, ha muerto—, pocos días después, en un albergue, se le volvió a resucitar en la aventura y desventura de los alaridos transgresores de la Ley.

REINICIADO PROCESO AL "CARLOTO"

ron, por segunda vez, los alegatos. Intervinieron los abogados Vicente Monti, por la defensa, y Abraham Abusleme, en representación de la familia de María Luz Tamargo. En círculos de los Tribunales de Justicia se anticipó que el dictamen de la Corte de Apelaciones será dado a conocer en el curso de enero próximo. Se anticipó, asimismo, cualquiera que sea este fallo, la parte afectada recurrirá nuevamente a la Corte Suprema, Tribunal que en definitiva resolverá después de siete años sobre la extraña muerte de la joven estudiante.

RECURSO DE QUEJA EN EL

HOMICIDIO DE UN LIQUIDADADOR

—¿Alto! ¿Con el liquidador de seguros, señor Silva? —Sí, señor, con el que le pueda servir? —¿Acaso usted, señor Silva, en este momento se encuentra en su oficina y si no me cancela el seguro por el incendio de mi industria, lo mato. Y no es broma, eh.

Este diálogo telefónico tuvo como protagonistas al industrial argentino Alfonso César Sessa Venanzo y al liquidador de seguros de COMINSA, ingeniero agrónomo Eduardo Silva Henríquez.

El reloj marcaba las 16.30 horas del día 6 de septiembre pasado, cuando ingreso furioso a la oficina 21 cuarto piso, de Agustinas 1055, el industrial Sessa Venanzo. Con un revólver en su mano, apartó violentamente a la secretaria, Norma Lagos, encerró al interme liquidador de seguros y le gritó: "O me paga de inmediato el seguro por el siniestro de la industria o muere".

—Es COMINSA y no yo quien debe cancelar. No alcanzo a decir una palabra más el liquidador de seguros señor Silva. Tres balazos impactaron su cuerpo. Murió en el mismo sillón en que escribía un informe para una compañía de seguros contra incendios.

Este suceso y frío relato del homicidio fue recordado a los periodistas ayer por la viuda, señora Gladys Stevens Rojas, en presencia de sus dos hijos. Posteriormente, su abogado, Ricardo González Zavala, no sólo ratificó esa versión, sino que agregó detalles que confirman un homicidio calificado. "Todo ello consta en el proceso incoado en el Primer Juzgado del Crimen", agregó el abogado González.

La viuda del liquidador de seguros Eduardo Silva se muestra angustiada. La noticia de que el día 23 de diciembre último el asesino de su marido salió de la Cárcel, en libertad bajo fianza, la desconcertó con la misma fuerza que la muerte de su esposo.



GLADYS STEVENS ROJAS: "Debe reconsiderarse la medida."

Un experto en seguros presente en la reunión, señala el procedimiento para liquidar una póliza contra riesgos de siniestro. La Superintendencia de Seguros, designa a un Liquidador. Este funcionario no tiene más plazo para su cometido, que el mismo que se demora el afectado en proporcionar los antecedentes que se menester: libro de contabilidad, facturas, documentos de pagos de la mercadería quemada o dañada, entre otros.

Había el abogado en el caso específico del siniestro que afectó a Alfonso César Sessa Venanzo —incendio ocurrido el 31 de marzo de 1965— la colaboración para allegar los elementos de juicio que precisaba el Liquidador de la Superintendencia de Seguros, Eduardo Silva Henríquez, no fueron de los mejores. A su juicio —muy personal por lo demás— era el propio Liquidador quien debía buscar los antecedentes. Pero ese no fue el único error que incurrió Sessa Venanzo. Jamás llegó hasta las oficinas de COMINSA, Compañía en la que él contrató la póliza de seguro, ni a reclamar en contra del Liquidador ni menos a pedir se le aclarara el método usual de los organismos aseguradores —un porcentaje de la posible cantidad a cobrar en definitiva por los daños del siniestro en su industria.

"Todos estos hechos —puntualiza el abogado González Zavala— revelan que Alfonso César Sessa, es una persona agresiva, un peligro para todo el mundo. Imagínese —agrega— que podrá ocurrir en el futuro si un cliente no le paga oportunamente una deuda insolita o si vuelve a sufrir un siniestro en su actividad comercial y el liquidador no se apresura conforme a su capricho. Creo que no fue acertada la medida de concederle su exarcelación bajo fianza, por lo he recurrido de Queja ante la Corte Suprema. Estimo que la vida del prójimo no puede estar supeditada a una deuda o a la cancelación de un seguro en el instante en que se le ocurre al tenedor de la póliza."

"Si la Justicia es la verdad en acción —dice la señora Gladys Stevens viuda de Silva— el asesino de mi esposo no puede estar fuera de la cárcel."

Con Festival Gigante Recibirán el Año Nuevo los Santiaguinos

Con un festival gigante que tendrá como escenario la amplia plaza del Parque Cousiño, los santiaguinos se preparan a despedir a 1966 y a recibir el Año Nuevo. El espectáculo, organizado por la Municipalidad de Santiago con la colaboración del Canal 13 de Televisión de la Universidad Católica comprenderá desde demostraciones ecuestres realizadas por auténticos huasos, hasta pruebas acrobáticas a cargo de los famosos "Casacas Negras" de la rama de motociclismo del Green Cross.

De acuerdo con los preparativos realizados hasta el momento, este festival que empezará a las 15 horas y que contará con la colaboración de destacados elementos artísticos, está destinado a alcanzar un éxito extraordinario y se ha dispuesto para facilitar el acceso del público, que desde las 13 horas corran desde los diversos barrios santiaguinos servicios especiales de buses y microbuses.

El Alcalde de Santiago, Manuel Fernández Díaz, se reunió en la tarde de ayer con los periodistas de la prensa, radio, televisión y agencias informativas para explicar las proyecciones de este espectáculo artístico y folclórico.

Manifestó que la Municipalidad de Santiago había querido despedir las actividades del año que termina y recibir

1967 con un festival dedicado al vecindario y con un variado y atractivo programa.

Manifestó que la Corporación para ello disponía de la colaboración del programa "Sábados Gigantes del Canal 13" y destacó la presencia de Eduardo Tironi, Director del Canal y de otros personeros de la estación.

Dijo el Alcalde que a este festival "ha sido invitado todo el vecindario de la ciudad, especialmente centros comunitarios, tales como Juntas de Vecinos, Centros de Madres, Clubes Deportivos, Instituciones Artísticas y Culturales y Sindicatos con el objeto de que la capital entera se inte-

gre al gran espíritu de la fiesta de fin de año."

Expresó luego que el festival tendrá tres horas de duración y durante su desarrollo se presentarán cuatro grandes orfeones y se contará además con la participación de Carabineros, de la Fuerza Aérea de Chile, de la Guardia Militar, del Club de Huasos "Gil Letelier", de los motoristas "Casacas Negras" del Green Cross del equipo de equitación de la Universidad de Chile y que además se reunirán en un gran escenario los principales conjuntos artísticos populares de música, canto y actuación teatral para anunciar la llegada del Nuevo Año con una fiesta alegre que nos prepare a la felicidad que significa la posibilidad de una vida nueva."

Finalmente, expresó el alcalde que con este festival, que espera que agrade a la población, la Municipalidad de Santiago pone término a sus actividades de difusión cultural y artística del año 1966.

Después de la exposición del señor Fernández Díaz, hablaron los señores Tironi, Enrique Beharria, David Raiman y "Don Francisco",

el productor del programa "Sábados Gigantes del Canal 13".

El programa del festival "Sábados Gigantes del Canal 13" comprenderá: 1) Exhibición de la Banda de Música de Carabineros; 2) Exhibición de la Banda de Música de la Guardia Militar; 3) Exhibición de la Banda de Música de la Fuerza Aérea de Chile; 4) Exhibición de la Banda de Música de la Guardia Civil; 5) Exhibición de la Banda de Música de la Guardia de Honor; 6) Exhibición de la Banda de Música de la Guardia de Honor; 7) Exhibición de la Banda de Música de la Guardia de Honor; 8) Exhibición de la Banda de Música de la Guardia de Honor; 9) Exhibición de la Banda de Música de la Guardia de Honor; 10) Exhibición de la Banda de Música de la Guardia de Honor; 11) Exhibición de la Banda de Música de la Guardia de Honor; 12) Exhibición de la Banda de Música de la Guardia de Honor; 13) Exhibición de la Banda de Música de la Guardia de Honor; 14) Exhibición de la Banda de Música de la Guardia de Honor; 15) Exhibición de la Banda de Música de la Guardia de Honor; 16) Exhibición de la Banda de Música de la Guardia de Honor; 17) Exhibición de la Banda de Música de la Guardia de Honor; 18) Exhibición de la Banda de Música de la Guardia de Honor; 19) Exhibición de la Banda de Música de la Guardia de Honor; 20) Exhibición de la Banda de Música de la Guardia de Honor; 21) Exhibición de la Banda de Música de la Guardia de Honor; 22) Exhibición de la Banda de Música de la Guardia de Honor; 23) Exhibición de la Banda de Música de la Guardia de Honor; 24) Exhibición de la Banda de Música de la Guardia de Honor; 25) Exhibición de la Banda de Música de la Guardia de Honor; 26) Exhibición de la Banda de Música de la Guardia de Honor; 27) Exhibición de la Banda de Música de la Guardia de Honor; 28) Exhibición de la Banda de Música de la Guardia de Honor; 29) Exhibición de la Banda de Música de la Guardia de Honor; 30) Exhibición de la Banda de Música de la Guardia de Honor; 31) Exhibición de la Banda de Música de la Guardia de Honor; 32) Exhibición de la Banda de Música de la Guardia de Honor; 33) Exhibición de la Banda de Música de la Guardia de Honor; 34) Exhibición de la Banda de Música de la Guardia de Honor; 35) Exhibición de la Banda de Música de la Guardia de Honor; 36) Exhibición de la Banda de Música de la Guardia de Honor; 37) Exhibición de la Banda de Música de la Guardia de Honor; 38) Exhibición de la Banda de Música de la Guardia de Honor; 39) Exhibición de la Banda de Música de la Guardia de Honor; 40) Exhibición de la Banda de Música de la Guardia de Honor; 41) Exhibición de la Banda de Música de la Guardia de Honor; 42) Exhibición de la Banda de Música de la Guardia de Honor; 43) Exhibición de la Banda de Música de la Guardia de Honor; 44) Exhibición de la Banda de Música de la Guardia de Honor; 45) Exhibición de la Banda de Música de la Guardia de Honor; 46) Exhibición de la Banda de Música de la Guardia de Honor; 47) Exhibición de la Banda de Música de la Guardia de Honor; 48) Exhibición de la Banda de Música de la Guardia de Honor; 49) Exhibición de la Banda de Música de la Guardia de Honor; 50) Exhibición de la Banda de Música de la Guardia de Honor; 51) Exhibición de la Banda de Música de la Guardia de Honor; 52) Exhibición de la Banda de Música de la Guardia de Honor; 53) Exhibición de la Banda de Música de la Guardia de Honor; 54) Exhibición de la Banda de Música de la Guardia de Honor; 55) Exhibición de la Banda de Música de la Guardia de Honor; 56) Exhibición de la Banda de Música de la Guardia de Honor; 57) Exhibición de la Banda de Música de la Guardia de Honor; 58) Exhibición de la Banda de Música de la Guardia de Honor; 59) Exhibición de la Banda de Música de la Guardia de Honor; 60) Exhibición de la Banda de Música de la Guardia de Honor; 61) Exhibición de la Banda de Música de la Guardia de Honor; 62) Exhibición de la Banda de Música de la Guardia de Honor; 63) Exhibición de la Banda de Música de la Guardia de Honor; 64) Exhibición de la Banda de Música de la Guardia de Honor; 65) Exhibición de la Banda de Música de la Guardia de Honor; 66) Exhibición de la Banda de Música de la Guardia de Honor; 67) Exhibición de la Banda de Música de la Guardia de Honor; 68) Exhibición de la Banda de Música de la Guardia de Honor; 69) Exhibición de la Banda de Música de la Guardia de Honor; 70) Exhibición de la Banda de Música de la Guardia de Honor; 71) Exhibición de la Banda de Música de la Guardia de Honor; 72) Exhibición de la Banda de Música de la Guardia de Honor; 73) Exhibición de la Banda de Música de la Guardia de Honor; 74) Exhibición de la Banda de Música de la Guardia de Honor; 75) Exhibición de la Banda de Música de la Guardia de Honor; 76) Exhibición de la Banda de Música de la Guardia de Honor; 77) Exhibición de la Banda de Música de la Guardia de Honor; 78) Exhibición de la Banda de Música de la Guardia de Honor; 79) Exhibición de la Banda de Música de la Guardia de Honor; 80) Exhibición de la Banda de Música de la Guardia de Honor; 81) Exhibición de la Banda de Música de la Guardia de Honor; 82) Exhibición de la Banda de Música de la Guardia de Honor; 83) Exhibición de la Banda de Música de la Guardia de Honor; 84) Exhibición de la Banda de Música de la Guardia de Honor; 85) Exhibición de la Banda de Música de la Guardia de Honor; 86) Exhibición de la Banda de Música de la Guardia de Honor; 87) Exhibición de la Banda de Música de la Guardia de Honor; 88) Exhibición de la Banda de Música de la Guardia de Honor; 89) Exhibición de la Banda de Música de la Guardia de Honor; 90) Exhibición de la Banda de Música de la Guardia de Honor; 91) Exhibición de la Banda de Música de la Guardia de Honor; 92) Exhibición de la Banda de Música de la Guardia de Honor; 93) Exhibición de la Banda de Música de la Guardia de Honor; 94) Exhibición de la Banda de Música de la Guardia de Honor; 95) Exhibición de la Banda de Música de la Guardia de Honor; 96) Exhibición de la Banda de Música de la Guardia de Honor; 97) Exhibición de la Banda de Música de la Guardia de Honor; 98) Exhibición de la Banda de Música de la Guardia de Honor; 99) Exhibición de la Banda de Música de la Guardia de Honor; 100) Exhibición de la Banda de Música de la Guardia de Honor; 101) Exhibición de la Banda de Música de la Guardia de Honor; 102) Exhibición de la Banda de Música de la Guardia de Honor; 103) Exhibición de la Banda de Música de la Guardia de Honor; 104) Exhibición de la Banda de Música de la Guardia de Honor; 105) Exhibición de la Banda de Música de la Guardia de Honor; 106) Exhibición de la Banda de Música de la Guardia de Honor; 107) Exhibición de la Banda de Música de la Guardia de Honor; 108) Exhibición de la Banda de Música de la Guardia de Honor; 109) Exhibición de la Banda de Música de la Guardia de Honor; 110) Exhibición de la Banda de Música de la Guardia de Honor; 111) Exhibición de la Banda de Música de la Guardia de Honor; 112) Exhibición de la Banda de Música de la Guardia de Honor; 113) Exhibición de la Banda de Música de la Guardia de Honor; 114) Exhibición de la Banda de Música de la Guardia de Honor; 115) Exhibición de la Banda de Música de la Guardia de Honor; 116) Exhibición de la Banda de Música de la Guardia de Honor; 117) Exhibición de la Banda de Música de la Guardia de Honor; 118) Exhibición de la Banda de Música de la Guardia de Honor; 119) Exhibición de la Banda de Música de la Guardia de Honor; 120) Exhibición de la Banda de Música de la Guardia de Honor; 121) Exhibición de la Banda de Música de la Guardia de Honor; 122) Exhibición de la Banda de Música de la Guardia de Honor; 123) Exhibición de la Banda de Música de la Guardia de Honor; 124) Exhibición de la Banda de Música de la Guardia de Honor; 125) Exhibición de la Banda de Música de la Guardia de Honor; 126) Exhibición de la Banda de Música de la Guardia de Honor; 127) Exhibición de la Banda de Música de la Guardia de Honor; 128) Exhibición de la Banda de Música de la Guardia de Honor; 129) Exhibición de la Banda de Música de la Guardia de Honor; 130) Exhibición de la Banda de Música de la Guardia de Honor; 131) Exhibición de la Banda de Música de la Guardia de Honor; 132) Exhibición de la Banda de Música de la Guardia de Honor; 133) Exhibición de la Banda de Música de la Guardia de Honor; 134) Exhibición de la Banda de Música de la Guardia de Honor; 135) Exhibición de la Banda de Música de la Guardia de Honor; 136) Exhibición de la Banda de Música de la Guardia de Honor; 137) Exhibición de la Banda de Música de la Guardia de Honor; 138) Exhibición de la Banda de Música de la Guardia de Honor; 139) Exhibición de la Banda de Música de la Guardia de Honor; 140) Exhibición de la Banda de Música de la Guardia de Honor; 141) Exhibición de la Banda de Música de la Guardia de Honor; 142) Exhibición de la Banda de Música de la Guardia de Honor; 143) Exhibición de la Banda de Música de la Guardia de Honor; 144) Exhibición de la Banda de Música de la Guardia de Honor; 145) Exhibición de la Banda de Música de la Guardia de Honor; 146) Exhibición de la Banda de Música de la Guardia de Honor; 147) Exhibición de la Banda de Música de la Guardia de Honor; 148) Exhibición de la Banda de Música de la Guardia de Honor; 149) Exhibición de la Banda de Música de la Guardia de Honor; 150) Exhibición de la Banda de Música de la Guardia de Honor; 151) Exhibición de la Banda de Música de la Guardia de Honor; 152) Exhibición de la Banda de Música de la Guardia de Honor; 153) Exhibición de la Banda de Música de la Guardia de Honor; 154) Exhibición de la Banda de Música de la Guardia de Honor; 155) Exhibición de la Banda de Música de la Guardia de Honor; 156) Exhibición de la Banda de Música de la Guardia de Honor; 157) Exhibición de la Banda de Música de la Guardia de Honor; 158) Exhibición de la Banda de Música de la Guardia de Honor; 159) Exhibición de la Banda de Música de la Guardia de Honor; 160) Exhibición de la Banda de Música de la Guardia de Honor; 161) Exhibición de la Banda de Música de la Guardia de Honor; 162) Exhibición de la Banda de Música de la Guardia de Honor; 163) Exhibición de la Banda de Música de la Guardia de Honor; 164) Exhibición de la Banda de Música de la Guardia de Honor; 165) Exhibición de la Banda de Música de la Guardia de Honor; 166) Exhibición de la Banda de Música de la Guardia de Honor; 167) Exhibición de la Banda de Música de la Guardia de Honor; 168) Exhibición de la Banda de Música de la Guardia de Honor; 169) Exhibición de la Banda de Música de la Guardia de Honor; 170) Exhibición de la Banda de Música de la Guardia de Honor; 171) Exhibición de la Banda de Música de la Guardia de Honor; 172) Exhibición de la Banda de Música de la Guardia de Honor; 173) Exhibición de la Banda de Música de la Guardia de Honor; 174) Exhibición de la Banda de Música de la Guardia de Honor; 175) Exhibición de la Banda de Música de la Guardia de Honor; 176) Exhibición de la Banda de Música de la Guardia de Honor; 177) Exhibición de la Banda de Música de la Guardia de Honor; 178) Exhibición de la Banda de Música de la Guardia de Honor; 179) Exhibición de la Banda de Música de la Guardia de Honor; 180) Exhibición de la Banda de Música de la Guardia de Honor; 181) Exhibición de la Banda de Música de la Guardia de Honor; 182) Exhibición de la Banda de Música de la Guardia de Honor; 183) Exhibición de la Banda de Música de la Guardia de Honor; 184) Exhibición de la Banda de Música de la Guardia de Honor; 185) Exhibición de la Banda de Música de la Guardia de Honor; 186) Exhibición de la Banda de Música de la Guardia de Honor; 187) Exhibición de la Banda de Música de la Guardia de Honor; 188) Exhibición de la Banda de Música de la Guardia de Honor; 189) Exhibición de la Banda de Música de la Guardia de Honor; 190) Exhibición de la Banda de Música de la Guardia de Honor; 191) Exhibición de la Banda de Música de la Guardia de Honor; 192) Exhibición de la Banda de Música de la Guardia de Honor; 193) Exhibición de la Banda de Música de la Guardia de Honor; 194) Exhibición de la Banda de Música de la Guardia de Honor; 195) Exhibición de la Banda de Música de la Guardia de Honor; 196) Exhibición de la Banda de Música de la Guardia de Honor; 197) Exhibición de la Banda de Música de la Guardia de Honor; 198) Exhibición de la Banda de Música de la Guardia de Honor; 199) Exhibición de la Banda de Música de la Guardia de Honor; 200) Exhibición de la Banda de Música de la Guardia de Honor; 201) Exhibición de la Banda de Música de la Guardia de Honor; 202) Exhibición de la Banda de Música de la Guardia de Honor; 203) Exhibición de la Banda de Música de la Guardia de Honor; 204) Exhibición de la Banda de Música de la Guardia de Honor; 205) Exhibición de la Banda de Música de la Guardia de Honor; 206) Exhibición de la Banda de Música de la Guardia de Honor; 207) Exhibición de la Banda de Música de la Guardia de Honor; 208) Exhibición de la Banda de Música de la Guardia de Honor; 209) Exhibición de la Banda de Música de la Guardia de Honor; 210) Exhibición de la Banda de Música de la Guardia de Honor; 211) Exhibición de la Banda de Música de la Guardia de Honor; 212) Exhibición de la Banda de Música de la Guardia de Honor; 213) Exhibición de la Banda de Música de la Guardia de Honor; 214) Exhibición de la Banda de Música de la Guardia de Honor; 215) Exhibición de la Banda de Música de la Guardia de Honor; 216) Exhibición de la Banda de Música de la Guardia de Honor; 217) Exhibición de la Banda de Música de la Guardia de Honor; 218) Exhibición de la Banda de Música de la Guardia de Honor; 219) Exhibición de la Banda de Música de la Guardia de Honor; 220) Exhibición de la Banda de Música de la Guardia de Honor; 221) Exhibición de la Banda de Música de la Guardia de Honor; 222) Exhibición de la Banda de Música de la Guardia de Honor; 223) Exhibición de la Banda de Música de la Guardia de Honor; 224) Exhibición de la Banda de Música de la Guardia de Honor; 225) Exhibición de la Banda de Música de la Guardia de Honor; 226) Exhibición de la Banda de Música de la Guardia de Honor; 227) Exhibición de la Banda de Música de la Guardia de Honor; 228) Exhibición de la Banda de Música de la Guardia de Honor; 229) Exhibición de la Banda de Música de la Guardia de Honor; 230) Exhibición de la Banda de Música de la Guardia de Honor; 231) Exhibición de la Banda de Música de la Guardia de Honor; 232) Exhibición de la Banda de Música de la Guardia de Honor; 233) Exhibición de la Banda de Música de la Guardia de Honor; 234) Exhibición de la Banda de Música de la Guardia de Honor; 235) Exhibición de la Banda de Música de la Guardia de Honor; 236) Exhibición de la Banda de Música de la Guardia de Honor; 237) Exhibición de la Banda de Música de la Guardia de Honor; 238) Exhibición de la Banda de Música de la Guardia de Honor; 239) Exhibición de la Banda de Música de la Guardia de Honor; 240) Exhibición de la Banda de Música de la Guardia de Honor; 241) Exhibición de la Banda de Música de la Guardia de Honor; 242) Exhibición de la Banda de Música de la Guardia de Honor; 243) Exhibición de la Banda de Música de la Guardia de Honor; 244) Exhibición de la Banda de Música de la Guardia de Honor; 245) Exhibición de la Banda de Música de la Guardia de Honor; 246) Exhibición de la Banda de Música de la Guardia de Honor; 247) Exhibición de la Banda de Música de la Guardia de Honor; 248) Exhibición de la Banda de Música de la Guardia de Honor; 249) Exhibición de la Banda de Música de la Guardia de Honor; 250) Exhibición de la Banda de Música de la Guardia de Honor; 251) Exhibición de la Banda de Música de la Guardia de Honor; 252) Exhibición de la Banda de Música de la Guardia de Honor; 253) Exhibición de la Banda de Música de la Guardia de Honor; 254) Exhibición de la Banda de Música de la Guardia de Honor; 255) Exhibición de la Banda de Música de la Guardia de Honor; 256) Exhibición de la Banda de Música de la Guardia de Honor; 257) Exhibición de la Banda de Música de la Guardia de Honor; 258) Exhibición de la Banda de Música de la Guardia de Honor; 259) Exhibición de la Banda de Música de la Guardia de Honor; 260) Exhibición de la Banda de Música de la Guardia de Honor; 261) Exhibición de la Banda de Música de la Guardia de Honor; 262) Exhibición de la Banda de Música de la Guardia de Honor; 263) Exhibición de la Banda de Música de la Guardia de Honor; 264) Exhibición de la Banda de Música de la Guardia de Honor; 265) Exhibición de la Banda de Música de la Guardia de Honor; 266) Exhibición de la Banda de Música de la Guardia de Honor; 267) Exhibición de la Banda de Música de la Guardia de Honor; 268) Exhibición de la Banda de Música de la Guardia de Honor; 269) Exhibición de la Banda de Música de la Guardia de Honor; 270) Exhibición de la Banda de Música de la Guardia de Honor; 271) Exhibición de la Banda de Música de la Guardia de Honor; 272) Exhibición de la Banda de Música de la Guardia de Honor; 273) Exhibición de la Banda de Música de la Guardia de Honor; 274) Exhibición de la Banda de Música de la Guardia de Honor; 275) Exhibición de la Banda de Música de la Guardia de Honor; 276) Exhibición de la Banda de Música de la Guardia de Honor; 277) Exhibición de la Banda de Música de la Guardia de Honor; 278) Exhibición de la Banda de Música de la Guardia de Honor; 279) Exhibición de la Banda de Música de la Guardia de Honor; 280) Exhibición de la Banda de Música de la Guardia de Honor; 281) Exhibición de la Banda de Música de la Guardia de Honor; 282) Exhibición de la Banda de Música de la Guardia de Honor; 283) Exhibición de la Banda de Música de la Guardia de Honor; 284) Exhibición de la Banda de Música de la Guardia de Honor; 285) Exhibición de la Banda de Música de la Guardia de Honor; 286) Exhibición de la Banda de Música de la Guardia de Honor; 287) Exhibición de la Banda de Música de la Guardia de Honor; 288) Exhibición de la Banda de Música de la Guardia de Honor; 289) Exhibición de la Banda de Música de la Guardia de Honor; 290) Exhibición de la Banda de Música de la Guardia de Honor; 291) Exhibición de la Banda de Música de la Guardia de Honor; 292) Exhibición de la Banda de Música de la Guardia de Honor; 293) Exhibición de la Banda de Música de la Guardia de Honor; 294) Exhibición de la Banda de Música de la Guardia de Honor; 295) Exhibición de la Banda de Música de la Guardia de Honor; 296) Exhibición de la Banda de Música de la Guardia de Honor; 297) Exhibición de la Banda de Música de la Guardia de Honor; 298) Exhibición de la Banda de Música de la Guardia de Honor; 299) Exhibición de la Banda de Música de la Guardia de Honor; 300) Exhibición de la Banda de Música de la Guardia de Honor; 301) Exhibición de la Banda de Música de la Guardia de Honor; 302) Exhibición de la Banda de Música de la Guardia de Honor; 303) Exhibición de la Banda de Música de la Guardia de Honor; 304) Exhibición de la Banda de Música de la Guardia de Honor; 305) Exhibición de la Banda de Música de la Guardia de Honor; 306) Exhibición de la Banda de Música de la Guardia de Honor; 307) Exhibición de la Banda de Música de la Guardia de Honor; 308) Exhibición de la Banda de Música de la Guardia de Honor; 309) Exhibición de la Banda de Música de la Guardia de Honor; 310) Exhibición de la Banda de Música de la Guardia de Honor; 311) Exhibición de la Banda de Música de la Guardia de Honor; 312) Exhibición de la Banda de Música de la Guardia de Honor; 313) Exhibición de la Banda de Música de la Guardia de Honor; 314) Exhibición de la Banda de Música de la Guardia de Honor; 315) Exhibición de la Banda de Música de la Guardia de Honor; 316) Exhibición de la Banda de Música de la Guardia de Honor; 317) Exhibición de la Banda de Música de la Guardia de Honor; 318) Exhibición de la Banda de Música de la Guardia de Honor; 319) Exhibición de la Banda de Música de la Guardia de Honor; 320) Exhibición de la Banda de Música de la Guardia de Honor; 321) Exhibición de la Banda de Música de la Guardia de Honor; 322) Exhibición de la Banda de Música de la Guardia de Honor; 323) Exhibición de la Banda de Música de la Guardia de Honor; 324) Exhibición de la Banda de Música de la Guardia de Honor; 325) Exhibición de la Banda de Música de la Guardia de Honor; 326) Exhibición de la Banda de Música de la Guardia de Honor; 327) Exhibición de la Banda de Música de la Guardia de Honor; 328) Exhibición de la Banda de Música de la Guardia de Honor; 329) Exhibición de la Banda de Música de la Guardia de Honor; 330) Exhibición de la Banda de Música de la Guardia de Honor; 331) Exhibición de la Banda de Música de la Guardia de Honor; 332) Exhibición de la Banda de Música de la Guardia de Honor; 333) Exhibición de la Banda de Música de la Guardia de Honor; 334) Exhibición de la Banda de Música de la Guardia de Honor; 335) Exhibición de la Banda de Música de la Guardia de Honor; 336) Exhibición de la Banda de Música de la Guardia de Honor; 337) Exhibición de la Banda de Música de la Guardia de Honor; 338) Exhibición de la Banda de Música de la Guardia de Honor; 339) Exhibición de la Banda de Música de la Guardia de Honor; 340) Exhibición de la Banda de Música de la Guardia de Honor; 341) Exhibición de la Banda de Música de la Guardia de Honor; 342) Exhibición de la Banda de Música de la Guardia de Honor; 343) Exhibición de la Banda de Música de la Guardia de Honor; 344) Exhibición de la Banda de Música de la Guardia de Honor; 345) Exhibición de la Banda de Música de la Guardia de Honor; 346) Exhibición de la Banda de Música de la Guardia de Honor; 347) Exhibición de la Banda de Música de la Guardia de Honor; 348) Exhibición de la Banda de Música de la Guardia de Honor; 349) Exhibición de la Banda de Música de la Guardia de Honor; 350) Exhibición de la Banda de Música de la Guardia de Honor; 351) Exhibición de la Banda de Música de la Guardia de Honor; 352) Exhibición de la Banda de Música de la Guardia de Honor; 353) Exhibición de la Banda de Música de la Guardia de Honor; 354) Exhibición de la Banda de Música de la Guardia de Honor; 355) Exhibición de la Banda de Música de la Guardia de Honor; 356) Exhibición de la Banda de Música de la Guardia de Honor; 357) Exhibición de la Banda de Música de la Guardia de Honor; 358) Exhibición de la Banda de Música de la Guardia de Honor; 359) Exhibición de la Banda de Música de la Guardia de Honor; 360) Exhibición de la Banda de Música de la Guardia de Honor; 361) Exhibición de la Banda de Música de la Guardia de Honor; 362) Exhibición de la Banda de Música de la Guardia de Honor; 363) Exhibición de la Banda de Música de la Guardia de Honor; 364) Exhibición de la Banda de Música de la Guardia de Honor; 365) Exhibición de la Banda de Música de la Guardia de Honor; 366) Exhibición de la Banda de Música de la Guardia de Honor; 367) Exhibición de la Banda de Música de la Guardia de Honor; 368) Exhibición de la Banda de Música de la Guardia de Honor; 369) Exhibición de la Banda de Música de la Guardia de Honor; 370) Exhibición de la Banda de Música de la Guardia de Honor; 371) Exhibición de la Banda de Música de la Guardia de Honor; 372) Exhibición de la Banda de Música de la Guardia de Honor; 373) Exhibición de la Banda de Música de la Guardia de Honor; 374) Exhibición de la Banda de Música de la Guardia de Honor; 375) Exhibición de la Banda de Música de la Guardia de Honor; 376) Exhibición de la Banda de Música de la Guardia de Honor; 377) Exhibición de la Banda de Música de la Guardia de Honor; 378) Exhibición de la Banda de Música de la Guardia de Honor; 379) Exhibición de la Banda de Música de la Guardia de Honor; 380) Exhibición de la Banda de Música de la Guardia de Honor; 381) Exhibición de la Banda de Música de la Guardia de Honor; 382) Exhibición de la Banda de Música de la Guardia de Honor; 383) Exhibición de la Banda de Música de la Guardia de Honor; 384) Exhibición de la Banda de Música de la Guardia de Honor; 385) Exhibición de la Banda de Música de la Guardia de Honor; 386) Exhibición de la Banda de Música de la Guardia de Honor; 387) Exhibición de la Banda de Música de la Guardia de Honor; 388) Exhibición de la Banda de Música de la Guardia de Honor; 389) Exhibición de la Banda de Música de la Guardia de Honor; 390) Exhibición de la Banda de Música de la Guardia de Honor; 391) Exhibición de la Banda de Música de la Guardia de Honor; 392) Exhibición de la Banda de Música de la Guardia de Honor; 393) Exhibición de la Banda de Música de la Guardia de Honor; 394) Exhibición de la Banda de Música de la Guardia de Honor; 395) Exhibición de la Banda de Música de la Guardia de Honor; 396) Exhibición de la Banda de Música de la Guardia de Honor; 397) Exhibición de la Banda de Música de la Guardia de Honor; 398) Exhibición de la Banda de Música de la Guardia de Honor; 399) Exhibición de la Banda de Música de la Guardia de Honor; 400) Exhibición de la Banda de Música de la Guardia de Honor; 401) Exhibición de la Banda de Música de la Guardia de Honor; 402) Exhibición de la Banda de Música de la Guardia de Honor; 403) Exhibición de la Banda de Música de la Guardia de Honor; 404) Exhibición de la Banda de Música de la Guardia de Honor; 405) Exhibición de la Banda de Música de la Guardia de Honor; 406) Exhibición de la Banda de Música de la Guardia de Honor; 407) Exhibición de la Banda de Música de la Guardia de Honor; 408) Exhibición de la Banda de Música de la Guardia de Honor; 409) Exhibición de la Banda de Música de la Guardia de Honor; 410) Exhibición de la Banda de Música de la Guardia de Honor; 411) Exhibición de la Banda de Música de la Guardia de Honor; 412) Exhibición de la Banda de Música de la Guardia de Honor; 413) Exhibición de la Banda de Música de la Guardia de Honor; 414) Exhibición de la Banda de Música de la Guardia de Honor; 415) Exhibición de la Banda de Música de la Guardia de Honor; 416) Exhibición de la Banda de Música de la Guardia de Honor; 417) Exhibición de la Banda de Música de la Guardia de Honor; 418) Exhibición de la Banda de Música de la Guardia de Honor; 419) Exhibición de la Banda de Música de la Guardia de Honor; 420) Exhibición de la Banda de Música de la Guardia de Honor; 421) Exhibición de la Banda de Música de la Guardia de Honor; 422) Exhibición de la Banda de Música de la Guardia de Honor; 423) Exhibición de la Banda de Música de la Guardia de Honor; 424) Exhibición de la Banda de Música de la Guardia de Honor; 425) Exhibición de la Banda de Música de la Guardia de Honor; 426) Exhibición de la Banda de Música de la Guardia de Honor; 427) Exhibición de la Banda de Música de la Guardia de Honor; 428) Exhibición de la Banda de Música de la Guardia de Honor; 429) Exhibición de la Banda de Música de la Guardia de Honor; 430) Exhibición de la Banda de Música de la Guardia de Honor; 431) Exhibición de la Banda de Música de la Guardia de Honor; 432) Exhibición de la Banda de Música de la Guardia de Honor; 433) Exhibición de la Banda de Música de la Guardia de Honor; 434) Exhibición de la Banda de Música de la Guardia de Honor; 435) Exhibición de la Banda de Música de la Guardia de Honor; 436) Exhibición de la Banda de Música de la Guardia de Honor; 437) Exhibición de la Banda de Música de la Guardia de Honor; 438) Exhibición de la Banda de Música de la Guardia de Honor; 439) Exhibición de la Banda de Música de la Guardia de Honor; 440) Exhibición de la Banda de Música de la Guardia de Honor; 4

Industria del Petróleo en su Mayoría de Edad

2.15 de la madrugada. — Un viento helado que cala hasta los huesos recorre la pampa de Springhill. Caupolican Araya, capataz de una perforadora impreme mayor, mira a ésta y verifica las aguas de la maquinaria. Hace dos años que están investigando las napas subterráneas y los marcadores indican que el trépano va en 7.410 pies de profundidad.

De pronto un estruendo brota del fondo de la tierra que apaga el martilleo de los motores y grúas. Y surge el petróleo violentamente hacia la superficie derrivando las instalaciones y formando un lago que a los pocos instantes alcanzó a los cuatrocientos metros de extensión y

de una profundidad igual a las depresiones del terreno formada por planicies suaves en ese punto. Petróleo... ¡El grito surgió de las gargantas de cansados trabajadores! Y desde el campamento cercano brotaron en la oscuridad de la noche magallánica, luces, gritos, movimientos de gente y la noticia corrió como reguero de pólvora hacia Punta Arenas. Había surgido el petróleo exactamente un día 29 de diciembre de 1945. Con él, surgió una nueva fuente de riqueza. Y la noticia llegó rápidamente a Santiago. Fue nuestro corresponsal, Esteban Scarpa, quien al oír la noticia, nerviosamente dio la fabulosa noticia por teléfono a Santiago.

CREACION DE "ENAP"

Pronto se hace necesario crear un organismo que ejerza las funciones y derechos que corresponden al Estado en la explotación de los yacimientos ya existentes y en la explotación de los nuevos. La explotación de los yacimientos de otros nuevos, y que tome a su cargo la refinación y venta del petróleo crudo y de sus subproductos. Así, la Empresa Nacional del Petróleo (ENAP) el año 1950, como entidad con características propias, dependiente de la Corporación de Fomento de la Producción y como lo manifiesta el Mensaje con que se envió el proyecto de ley al Congreso, "constituye un organismo adecuado a la rapidez y fácil explotación de las operaciones comerciales".

Con este espíritu la institución recientemente creada se aboca a la tarea de preparar el personal técnico necesario, traza planes de trabajo, intensifica la perforación de pozos y, junto con levantar las instalaciones necesarias para el desarrollo creciente de la industria, planifica la creación de plantas refinadoras para el total aprovechamiento de la materia prima. De este modo, en 1952, inicia sus operaciones la Planta de Gasolina de Magallanes, que ha permitido abastecer totalmente las necesidades de la provincia de Magallanes en combustibles líquidos. En 1954 comienza a funcionar la Refinería de Concon, cuya ampliación terminada en 1960, al mismo tiempo que entrega nuevos productos al mercado nacional, con el consiguiente ahorro de divisas, asegura su abastecimiento hasta el año 1965. En 1962 se pone en marcha otra planta de gasolina, la de Cullen, en la zona de Tierra del Fuego, que posee el doble de capacidad de tratamiento de la de Magallanes. Y, en 1963, se inicia la construcción de una Refinería de Petróleo en Concepción, que se espera entre en operación a mediados de 1966, con una capacidad de proceso de 5.700 m3/día.

DESARROLLO

A fines de 1956, la Empresa inicia un plan de exploraciones en las provincias de Tarapacá, Antofagasta y Atacama, que terminó con la perforación de 9 pozos, siendo sus resultados negativos. El demostrar una escasa probabilidad de encontrar depósitos de petróleo o gas comerciales. A comienzos de 1961 se inició un vasto plan de prospección en la zona sur del país, entre el río Maipo e Isla de Chiloe; final-

zados los estudios respectivos, se emprendió un programa de perforaciones en las áreas más interesantes, iniciándose con un pozo exploratorio en las cercanías de Lebu, y posteriormente otros ubicados en las provincias de Llanquihue y Osorno.

En agosto de 1965, se aprueba la construcción de la primera Planta de Petroquímica, que estará ubicada en la refinería de Concepción.

En cuanto a la labor que le corresponde desarrollar en el futuro, la ENAP deberá expandir sus actividades exploratorias, a fin de duplicar, si es posible, en los próximos años, el nivel de producción alcanzado en los últimos ejercicios, con lo que se logrará una situación de absorber el crecimiento vegetativo de consumo de combustibles líquidos, que en nuestro país, en los últimos años, puede fijarse aproximadamente en un 7% anual.

Y como consecuencia de una mayor producción de materia prima, los planes futuros consideran la construcción de diversas plantas refinadoras a lo largo del país.

EN EL TIEMPO

Pero al margen de lo que es la historia del petróleo en Chile, surge con precisión la romántica claridad de los magallánicos frente al hallazgo realizado un 29 de diciembre de 1945.

Un redactor de "El Magallanes", José Grimaldi, escribió en esa oportunidad: "La emoción magallánica parpadea en las lágrimas de los hombres chilenos, que dieron forma a la esperanza inquietante. Hoy, la incomparable sensación de poder que da el triunfo. Mañana, el ritmo inigualado de un porvenir en marcha. Y frente a Chile, con el orgullo de las causas justas, Magallanes organiza las entrañas de su suelo a la felicidad nacional".



Duro esfuerzo de los trabajadores del petróleo en Magallanes, Concepción, Concon y otros puntos del país consolida el futuro económico chileno.

LA CIUDAD

EL TIEMPO: Despejado

La dramática secuencia del terremoto que se produjo en la zona de la Pampa de Springhill, se proyecta a esta y verifica las aguas de la maquinaria. Hace dos años que están investigando las napas subterráneas y los marcadores indican que el trépano va en 7.410 pies de profundidad.

Todo el mundo se abraza en el campamento de Springhill. El ingeniero Eduardo Simián, ordenó cerrar las válvulas y tomar las precauciones necesarias, cruzó de botellas con la muestra del bituminoso, y corrigió el canal para confirmar la noticia en Punta Arenas, donde reinaba gran expectación.

La electrizante noticia despertó a medio Chile y, junto con los brazos de Añi Nueva, de ese año, el comentario obligado fue el porvenir que esperaba a Chile con el logro de esta nueva riqueza del subsuelo.

RECORDANDO

Glen Ruby, Lawrence K. Morris, William Morrison, Jorge Pacheco, Eduardo Simián, Clifford Mohr, Arnaldo Gaitán, Clarence Alexander, Orosimbo Chodín, Bernardo Morales, José Paredes, Alberto Mansilla, son sólo algunos nombres del grupo de esforzados pioneros que dirigieron la "Operación Petróleo". La prensa de Punta Arenas, Santiago, y el resto de los órganos informativos del país se sumaron jubilosos al estímulo que se brindó a los que contribuyeron al descubrimiento.

"El petróleo descubierto en Springhill, es de la mejor calidad", fue la opinión unánime de los técnicos y Tierra del Fuego, dio a Chile petróleo surgente que ha sido la base de una potencialidad económica que va en aumento. "Con este hallazgo, declaró en aquel entonces Eduardo Simián, se puede decir que entra en la segunda etapa de la industria petrolera, ya que la primera fue de investigación". El Departamento de Petróleo de la Corporación de Fomento, con el transcurso de los meses dio lugar a la creación de una Empresa Nacional de Petróleo. La ENAP, ha crecido y sigue creciendo. Abarcando nuevas formas, adoptando otros procedimientos, y multiplicando sus plantas refinadoras y de sub-producción a través de todo el país.

ALGO DE HISTORIA

La historia petrolera chilena, hasta el descubrimiento del primer yacimiento, presenta en su desenvolvimiento tres etapas bien definidas. La primera puede situarse entre comienzos del presente siglo y proximidades del año 1920, período durante el cual se emprendió, especialmente en la región de Ma-

INVESTIGACION PETROLERA

Esta política no fue otra que la de dar un impulso decisivo a la investigación petrolera. La Corporación de Fomento de la Producción, encargada de la explotación por el Gobierno, se hace cargo a comienzos de 1943, de exploraciones de carácter definitivo en Magallanes, para lo cual habría de contar con elementos modernos y un efectivo apoyo financiero. Así se abre una tercera etapa en la historia preliminar de nuestra industria petrolera, que puede cerrarse con el descubrimiento del primer yacimiento, efectuado el 29 de diciembre de 1945.

Este promisorio descubrimiento estimuló en las planuras de desarrollo de la industria petrolera, tanto al Gobierno como a la Corporación de Fomento de la Producción, la que a comienzos de 1946, es investida por el Gobierno, de plena autoridad para encargar la explotación del nuevo yacimiento, que venía a incrementar la riqueza minera nacional. A través de su Departamento de Energía y Combustibles, primeramente, y luego por intermedio de una entidad técnica y económica, el "Servicio del Petróleo", se da a la tarea de expandir las posibilidades de la naciente industria.

COMPLEMENTOS

Por otra parte, como es inherente a toda industria petrolera, la ENAP ha emprendido un sinnúmero de actividades indispensables para el desarrollo de los trabajos que le son propios, tales como la construcción de puentes de embarques de petróleo crudo y aquellos destinados al movimiento de materiales

carcelario en muy mal estado. Liceo, daños menores en los muros. Escuela Industrial, con tabiques caídos, sin mayor importancia. En la oficina de Vialidad cayó el tabique medianero; oficinas semidestruidas. Agua potable, totalmente restablecida. Energía eléctrica, restablecida en algunos sectores. El hospital presenta grietas en los muros, no graves. Los cielos exteriores se encuentran en mal estado. Estímulo que la reparación de los edificios públicos demandará un gasto aproximado de 190 mil escudos. Los edificios que deberán ser reconstruidos demandarán una inversión aproximada de 300 mil escudos.

SOLIDARIDAD ANTE EL SISMO

El Presidente Frei continuó durante el día de ayer jueves recibiendo a numerosos condelegados por el violento sismo acaecido el miércoles último en la zona norte. Entre estas condelegaciones se encuentran las siguientes telegramas:

"Profundamente conmovida por la desgracia que enluta a su noble país, remitimos por especial encargo del Presidente Belaunde Terry auxilios para los damnificados por la catástrofe. Un avión de la Fuerza Aérea Peruana arribará a Antofagasta a las 9 horas del día 29 del presente aproximadamente.

Lucella de Cruchaga. Lima-Perú".

Expresóte personal sentimiento de pesar con motivo terremoto de Talca. José A. Miró Quesada Sosa. Lima-Perú".

"Mi más sincero pesar por desgracia movimiento sísmico Talca. Saluda a Vuestro Excelencia muy cordialmente. Manuel E. Malbrán. Buenos Aires-Argentina".

"La noticia del terremoto en Talca nos ha causado un profundo sentimiento de pesar, y deseamos por su digno intermedio ofrecer a usted y al afligido pueblo chileno nuestra más decidida colaboración y ayuda, así como también todas las facilidades de nuestra Compañía.

Andrew B. Shea. Presidente de Panagra".

El Director de Arquitectura del Ministerio de Obras Públicas, Edwin Weil, que se encuentra en el Departamento de Talca, envió al Ministerio del ramo el siguiente informe:

"Gobernación, daños superficiales. Cuartel de Carabineros, daños en el revestimiento, estructura buena, cañerías destruidas, anexo

POLITICA LECHERA

Este desastroso proceso. En efecto, en 1966 la tasa de disminución se ha reducido del 14 por ciento y en el mes de septiembre ya se había reducido a alrededor de un 10 por ciento. Podría objetarse que la recuperación es lenta, pero debe recordarse que la lechería es una actividad que si bien puede destruirse con rapidez por efecto de una desafortunada política es de difícil formación y requiere años para restablecerse o para desarrollarse.

Con respecto a la zona sur, los mismos que comentan estos hechos, han reconocido un aumento de la producción del orden del cinco por ciento. En primer lugar, es importante señalar que un cinco por ciento de aumento de la zona sur, representa un volumen mayor de leche que un 14 por ciento de disminución de la zona central; ya que entre Suble y Llanquihue se produjo el 75 por ciento de la leche en 1965, y entre Coquimbo y Linares sólo un 23 por ciento de ella.

En segundo lugar, cabe destacar que las provincias que se indican en una inserción aparecida en la prensa el sábado 17 del presente, se incluye Concepción, donde la expansión urbana ha desplazado a la industria lechera y no se incluye Malleco, provincia en la cual la entrega de leche a las plantas creció en el período enero a septiembre de este año en un 60 por ciento respecto a igual período de 1965.

En tercer lugar, las plantas de leche de la zona sur han recibido en los meses de octubre y noviembre entre un 10 y un 15 por ciento más leche que la que recibieron en igual período del año pasado. Si consideramos que la política de precio, que era uno de los factores más negativos, para el desarrollo lechero, alcanzó su aplicación integral desde el pasado mes de mayo y que no es razonable esperar ampliaciones o instalaciones de lecherías en el período invernal, esta expansión de la producción de leche en esta primavera revela claramente lo acertado de la política del Gobierno y la buena acogida con que los productores recibieron esta política.

En cuarto lugar, se debe señalar que la recepción total de leche en todo el país correspondiente al período que incluye los meses de enero a septiembre (en que se cuenta con cifras oficiales) de 1966 AUMENTO EN UN 4,7 POR CIENTO EN RELACION A IGUAL PERIODO DE 1965.

Un factor adicional que señala claramente el éxito que ha tenido hasta el momento la política lechera del Gobierno es que hasta octubre de este año el beneficio de terneros disminuyó a la mitad con respecto al número de terneros beneficiados hasta el mismo mes en el año 1965.

3.— También se ha dicho que: "las plantas que reciben leche de productores se encuentran en condiciones extremadamente estrechadas".

Al respecto, el Gobierno desea ser categórico. Las plantas, en general, se encuentran en una situación económica satisfactoria. Varias de ellas tienen importantes proyectos de expansión e incluso algunas están otorgando créditos a clientes a fin de que expandan su producción lechera. Cuando se preparó el decreto que fijó el precio de la leche, los márgenes de elaboración y distribución fueron calculados para plantas normalmente eficientes.

No es de extrañar, por lo tanto, que unas pocas plantas mal administradas, mal ubicadas, que industrializan con métodos anticuados o que distribuyen irracionalmente su producción, estén en mala situación. Este hecho se puede dar en todo tipo de empresas.

Esas plantas no tienen otra alternativa que transformarse en empresas eficientes, para lo cual han contado con el asesoramiento técnico o financiero del Gobierno cuando lo han solicitado.

4.— Por último, se afirma que "habría falta de contacto directo entre el Gobierno y los productores".

No es la política del Gobierno mantenerse sin contacto directo con los productores. Ni estima que ésta ha sido la situación. El Gobierno siempre ha tenido una política de puertas abiertas para con todos los empresarios grandes y pequeños que han buscado contacto con él, y es así como numerosos efectivos de plantas lecheras y grupos de productores se han acercado al Gobierno para dialogar, sobre sus problemas. El Ministro de Agricultura ha estado siempre dispuesto a recibirlos y en muchas cosas ha tomado la iniciativa del diálogo.

Por otra parte, grupos de ejecutivos y técnicos del Gobierno han recorrido continuamente las zonas productoras informando acerca de los alcances de la política lechera. El último de estos grupos estuvo integrado por el Ministro de Economía, el Subsecretario de Agricultura y otros altos funcionarios de ambos Ministerios; recorrió explicando detalladamente la política ganadera del Gobierno, toda la zona sur del país en el pasado mes de septiembre.

Cabe finalmente insistir que la medida que los productores continúan organizándose en cooperativas, este contacto tan importante podrá perfeccionarse. Estas auténticas organizaciones de productores cuentan con todo el apoyo del Gobierno, como se ha expresado y demostrado en múltiples oportunidades.

HUGO TRIVELLI F., Ministro de Agricultura.

Chile Tiene más de 5.000 Temblores Durante el Año

"La tendencia a predecir sismos u otras catástrofes generalmente viene de los maratonistas, los que buscan popularidad o de la gente que pretende predecir el futuro en general", así lo ha afirmado en más de una ocasión el doctor Charles F. Richter, uno de los más eminentes estudiosos sobre los movimientos terrestres de todo el mundo.

"Además, según afirma el Subdirector del Instituto de Geofísica y Sismología de la Universidad de Chile, Enrique Gajardo Wolf, predecir terremotos o temblores, en Chile, no tiene ninguna gracia porque los mecanismos especializados: sismógrafos, acelerómetros y otros, detectan más o menos sísmos al año, pero no se le da importancia ante la frecuencia de los movimientos terrestres.

EL TERREMOTO DE TALCA

El violento sismo que afectó la localidad de Talca, cuyas repercusiones ya están en conocimiento de la opinión pública, ha tenido una serie de nuevos movimientos terrestres conocidos científicamente con el nombre de réplicas.

Hasta el mediodía de ayer, por ejemplo, los instrumentos del Instituto de Sismología de la Universidad de Chile, que se encuentran en la Escuela de Ingeniería, perfecciona sus estudios en EE. UU., Japón y Unión Soviética.

El servicio cuenta con tres estaciones sismológicas completas, instaladas en Antofagasta, Santiago y Cerro Sombrero, en Isla de Tierra del Fuego. Cada una cuenta con seis instrumentos, tres de período corto, todos con registros fotográficos. Su instalación permite calcular la dirección y la distancia del sismo, además de la magnitud y forma del movimiento.

Además, a lo largo de todo el país se encuentran repartidas 17 estaciones sismológicas que sirven para realizar las investigaciones correspondientes y comprobar el epicentro de los movimientos terrestres que afectan al país.

Por otra parte, hay servicios de emergencia, como es el que se instaló recientemente en Aguas Verdes, en Talca, que estudiará las réplicas del terremoto detectado en la madrugada del miércoles.

Todos los datos recogidos por el Instituto Sismológico se envían rápidamente a más de 100 organismos similares, que funcionan en todo el mundo, especialmente Estados Unidos, Rusia y el Japón.

EXPERTOS INTERNACIONALES

El fuerte sismo del Departamento de Talca, que se produjo el día 29 del presente, causó daños materiales en edificios, estructuras, cañerías destruidas, anexo

TEMBLOR EN SANTIAGO

En la mañana de ayer, alrededor de las 9 de la mañana, la población de Santiago se sintió sacudida ante un nuevo temblor que afectó a la capital.

El Instituto Sismológico confirmó que efectivamente, a las 8.33 horas, se detectó un sismo a 135 kilómetros al norte de Santiago, con epicentro en las localidades de La Ligua y San Felipe, con una intensidad aproximada de grado 4 en la escala internacional.

Este movimiento terrestre tiene ninguna relación con el sismo de Talca. Son

El Director General

CRISIS EN EL
MEDIO ORIENTE

EL CAIRO, 29.— Jordania ha comunicado formalmente a la Liga Árabe que se niega a permitir el acantonamiento de tropas de Irak y Arabia Saudita en su frontera con Israel, según anuncia un influente diario de El Cairo.

El periódico "Al Ahram" agrega que el Embajador jordano, Abdul Monem Rifal, entregó ayer un mensaje especial recibido de Amman. En ese mensaje se confirmó lo que era conocido desde hace varias semanas, o sea que Jordania no está de acuerdo con sus militares vecinos de la Liga Árabe sobre la política a seguir frente a Israel.

El problema del acantonamiento de tropas surgió a principios de mes, en una reunión del Consejo de Defensa de la Liga Árabe, efectuada en El Cairo. Se tiene entendido que en esa ocasión Jordania rechazó las recomendaciones de ese organismo de reforzar las defensas fronterizas con tropas de Arabia Saudita e Irak. Sin embargo, al concluir la sesión no se hizo anuncio oficial alguno.

AMMAN, 29.— Jordania denunció que soldados de Siria cruzaron la frontera entre ambos países para asesinar premeditadamente a miembros de la guardia de seguridad jordana.

De acuerdo con una declaración del Ministerio del Interior, transmitida por la radio de Jordania, el incidente tuvo efecto ayer por la mañana.

IN MEMORIAM.



FERNANDO BLASCO DOFAZO

(Q. E. P. D.)

El 30 de diciembre de 1966, en su memoria, hemos acordado una donación al Hogar de Cristo.

Su esposa Lidia María Vda. de Blasco y familia María Ros.

DEFUNCIÓN —

Tenemos el sentimiento de comunicar el sensible fallecimiento de nuestro querido hijo, hermano, sobrino nieto.

LUIS VÁSQUEZ MARTÍNEZ

(Q. E. P. D.)

Sus funerales se efectuarán hoy en el Cementerio General (por Recoleta), saliendo al cortejo desde su casa habitación, Avenida La Florida 311, a las 16 horas.

La familia.

Ha dejado de existir nuestro querido hijo, hermano, suegro y abuelito, señor.

MERCEDES GUERRERO QUEZADA

Sus funerales se efectuarán hoy en el Cementerio General. El cortejo partirá desde su casa habitación, de calle Buzo Sobenes N.º 4211, a las 15 horas.

La familia.

Ha dejado de existir nuestro querido hijo, hermano, suegro y abuelito, señor.

PALMIRA VALENZUELA COFRE

Sus funerales se efectuarán hoy en el Cementerio de Las Barrancas. El cortejo partirá desde su casa habitación, de calle San Pablo N.º 2295, a las 10 horas.

La familia.

Ha fallecido nuestro querido esposo, padre y abuelito, señor.

JULIO ALICOTA BRUNA

(Q. E. P. D.)

Sus funerales se efectuarán hoy en el Cementerio General (puerto Recoleta), saliendo al cortejo desde su domicilio, Avenida La Florida N.º 713, Gran Avenida, Paradero 17, a las 16 horas.

La familia.

Tenemos el sentimiento de comunicar el sensible fallecimiento de nuestro querido hijo, hermano, suegro y abuelito, señor.

ANTONIA LAMIA GAZAI ABDELNUH

(Q. E. P. D.)

Se efectuará una misa a las 10.30 horas en la Parroquia "La Sagrada Familia", Los Milaneses 2176 (Paseo de Valdivia Norte). Sus funerales se llevarán a efecto en el Cementerio General, Recoleta, saliendo al cortejo desde dicha Parroquia a las 11 horas.

La familia.

Tenemos el sentimiento de comunicar el fallecimiento de nuestro querido hijo, hermano, suegro y abuelito, señor.

DEISA OLIVERAS VDA. DE RUBILAR

Sus funerales se efectuarán hoy en el Cementerio Católico, después de una misa que se oficiará a las 11 horas, en la Iglesia San Alfonso (Blanco Encalada con San Alfonso).

La familia.

EXPRESIÓN DE GRACIAS —

Damos nuestros más sinceros agradecimientos a nuestros familiares y amigos que nos acompañaron en los funerales de nuestro querido hijo, esposo y hermano.

Familia Correa Rebollo y Palomo Gajardo.

Recomiendan Integración Económica del Continente

Informe Latinoamericano

DIARIO COLOMBIANO EXAMINA SITUACIÓN LATINOAMERICANA

DULCE CORONA

El camino hacia la integración latinoamericana tiene muchos escollos. Por eso no debe desalentarnos el que a veces parece que se aleja de la meta final. En realidad, es como si tuviera dos senderos: uno arido, pedregoso, por el que transitan los elementos oficiales con todos los inconvenientes de llevar una carga de intereses creados, de situaciones de hecho creadas por el tiempo y de desunión entre unos países que pudieran y debieron encarrilar alguna fórmula de estrecha colaboración que permita alcanzar la independencia de España. El otro sendero se acciona rápidamente, a medida que las facilidades de comunicación hacen posible a los pueblos conocerse mejor y a todos los latinoamericanos iras- ladarse de un país a otro y tomar parte en la vida de sus hermanos de origen y cultura, creando con amistades personales y experiencias comunes, la más sólida base para forjar un destino común.

En este sentido, encontramos tanto a más importante la designación de Reina de la Caña de Azúcar en Cali, Colombia, que una estridida y protocolar conferencia oficial. Candidatas que representan a Nicaragua, Ecuador, Panamá, Costa Rica, Santo Domingo, Perú, Guatemala, Honduras y Colombia, formaron ayer un largo y vistoso desfile de carrozas desde el centro de la ciudad hasta el Estadio Olímpico, aplaudidas por más de 200 mil personas. La favorita para ser coronada es una dominicana, Jennifer Dholé Montes de Oca y el jurado que decidirá definitivamente, está compuesto por mexicanos, colombianos, argentinos. La actual reina es la ecuatoriana Enriqueta Aldes.

Su reinado sobre nueve países, es un bello ejemplo de integración. Ojalá se extendiera a todos los aspectos de la vida, incluso a los que no son tan dulces como el azúcar.

PANORAMA DE FIN DE AÑO

Ya que nos hemos referido a un acontecimiento amable y alentador que se desarrolla en Colombia, la objetividad periodística nos obliga también a señalar un editorial del diario "El Tiempo" de Bogotá, cuyas reflexiones deberían hacernos meditar a todos los latinoamericanos sobre la necesidad urgente de encontrar soluciones a los problemas que plantea: "No es el frío ni el demasiado aliento que se realiza en el Brasil, ha surgido un nuevo episodio al enviar la Sociedad Interamericana de Prensa un mensaje al Presidente brasileño, en el cual pide que retire su proyecto. 'Acaso la verdad ha sido alguna vez en fuga' en un cambio de ideas e información efectuado libremente y en público", dice entre otras cosas la SIP en su mensaje.

Don Santiago Chávez Esparza, de profesión taxista, domiciliado en la comuna de San Miguel, casado, propietario de un coche de alquiler modelo 1941, ahorrante del Banco del Estado desde el año 1957, recibió de la Sucursal Matadero, de la empresa bancaria estatal, el cupón N.º 271183, al efectuar en dicha oficina un depósito de \$ 10 —.

No disponía de más dinero en ese momento, pero no quiso perder la oportunidad de participar en el Sorteo de Navidad que ofreció el Banco del Estado a sus ahorrantes premiadados. Así es la suerte y para mí este coche FIAT me viene como caído del cielo, pues el que tengo es del año 1941 y solo lo puedo trabajar media jornada y ocupar la otra mitad del día en repararlo".

En la foto, el señor Chávez hace entrega al presidente del Banco del Estado, don Alvaro García Alamos, de una carta de agradecimiento, a la vez que es felicitado por el señor Carlos Carvajal Walker, Gerente General. Acompañan al señor Chávez su esposa, el jefe del Departamento de Relaciones Públicas del Banco don Manuel Sánchez Astete, y el Asesor de Prensa, señor Francisco Cerón Mayol de Luján.

Carta del señor Santiago Chávez E., premiado con un automóvil en el Sorteo de Navidad del Banco del Estado: Santiago, 27 de diciembre de 1966.

Señor Manuel Sánchez A. PRESIDENTE.

Apreciado señor:

Por favor, baje la emoción de la suerte que me favoreció en el Gran Sorteo de Navidad que llevó a efecto entre

Esta síntesis informativa diaria de Latinoamérica es redactada utilizando el servicio noticioso de la Agencia Inter Press.

El tema de la compra de armamentos. En una aparente alusión al Ecuador, expresó que "el Perú no permitirá por ningún motivo 'nuevas mutaciones' en su territorio y no habrá concesiones de ninguna clase para nadie". Respecto a los tratados señalados que "el Perú los defenderá con firmeza, no obstante que muchos de ellos le han sido perjudiciales".

Esta advertencia se relaciona por los observadores con el anuncio hecho hoy en la Conferencia Arancelaria de Ginebra.

LA SIP SE DIRIGE A CASTELLO BRANCO.

*** Dentro de la intensa campaña en contra del proyecto de nueva ley de prensa que se realiza en el Brasil, ha surgido un nuevo episodio al enviar la Sociedad Interamericana de Prensa un mensaje al Presidente brasileño, en el cual pide que retire su proyecto. "Acaso la verdad ha sido alguna vez en fuga" en un cambio de ideas e información efectuado libremente y en público", dice entre otras cosas la SIP en su mensaje.

TAXISTA FAVORECIDO CON UN AUTO EN EL SORTEO DEL BANCO DEL ESTADO



Don Santiago Chávez Esparza, de profesión taxista, domiciliado en la comuna de San Miguel, casado, propietario de un coche de alquiler modelo 1941, ahorrante del Banco del Estado desde el año 1957, recibió de la Sucursal Matadero, de la empresa bancaria estatal, el cupón N.º 271183, al efectuar en dicha oficina un depósito de \$ 10 —.

No disponía de más dinero en ese momento, pero no quiso perder la oportunidad de participar en el Sorteo de Navidad que ofreció el Banco del Estado a sus ahorrantes premiadados. Así es la suerte y para mí este coche FIAT me viene como caído del cielo, pues el que tengo es del año 1941 y solo lo puedo trabajar media jornada y ocupar la otra mitad del día en repararlo".

En la foto, el señor Chávez hace entrega al presidente del Banco del Estado, don Alvaro García Alamos, de una carta de agradecimiento, a la vez que es felicitado por el señor Carlos Carvajal Walker, Gerente General. Acompañan al señor Chávez su esposa, el jefe del Departamento de Relaciones Públicas del Banco don Manuel Sánchez Astete, y el Asesor de Prensa, señor Francisco Cerón Mayol de Luján.

Carta del señor Santiago Chávez E., premiado con un automóvil en el Sorteo de Navidad del Banco del Estado: Santiago, 27 de diciembre de 1966.

Señor Manuel Sánchez A. PRESIDENTE.

Apreciado señor:

Por favor, baje la emoción de la suerte que me favoreció en el Gran Sorteo de Navidad que llevó a efecto entre

WASHINGTON, 29.— La integración económica latinoamericana será uno de los temas principales de la proyectada Conferencia de Presidentes del hemisferio, según las recomendaciones formuladas por los nueve países que preparan la agenda de la reunión.

Los especialistas proponen la creación de una Comisión Coordinadora de Integración Económica, que dependerá directamente de los Presidentes, y que cada gobierno constituya un Departamento de alto nivel para ejecutar y coordinar los proyectos multinacionales de integración.

Los nueve especialistas sugieren ambas medidas en el informe que presentarán la semana próxima a la Comisión Preparatoria de la Conferencia Especial de Cancilleres Americanos que deberá fijar la fecha y sede de la reunión presidencial y establecer su temario.

El Comité ha estado celebrando reuniones secretas en esta capital, con asistencia de todos sus miembros: José A. Mora, Secretario General de la Organización de los Estados Americanos (OEA); Carlos Sanz de Santamaría, Presidente del Comité Interamericano sobre la Alianza para el Progreso (CIAP); Felipe Herrera, Presidente del Banco Interamericano de Desarrollo (BID); Raúl Prebisch, Secretario General de la Conferencia de las Naciones Unidas sobre Comercio y Desarrollo; José Antonio Mayobre, Secretario Ejecutivo de la Comisión Económica para América Latina de las Naciones Unidas; Alberto Solá, Secretario Ejecutivo de la Asociación Latinoamericana de Libre Comercio (ALALC); Albino Roman y Vega, representante por Alfonso Rochac, Secretario General de la Organización de los Estados Centroamericanos (ODECA); Carlos Manuel Castillo, Secretario General de la Secretaría Permanente del Tratado de Integración Económica Centroamericana, y Gustavo Guerrero.

Los miembros del Comité recomiendan también adoptar una iniciativa del Presidente colombiano, Carlos Lleras Restrepo, integrando un solo mercado latinoamericano, mediante la fusión de las dos entidades ya existentes en el ámbito continental: el Mercado Común Centroamericano y la Asociación Latinoamericana de Libre Comercio.

La Popularidad de Johnson

Por PATRICIO VARELA

■ Una nueva encuesta sobre el Presidente Johnson, publicada por el "New York Times", que esta semana se formó en el diario de los golpes más espectaculares.

Esta vez no se trata de la popularidad estadística de Lyndon Johnson entre los electores, sino de la popularidad entre los altos dirigentes del Partido Demócrata.

■ Casi la mitad de ellos opinaron que su partido tendría más posibilidades de triunfo en las elecciones de 1968 si no llevaban a Johnson como candidato.

Se sabe que el cuadro político norteamericano no puede dividirse entre izquierdas y derechas, según el esquema tradicional, por dos razones. Una, oficial, el individualismo como valor nacional, es a la vez un país de conformismo, y en los Estados Unidos la posición de los 2 principales partidos es casi idéntica. La otra razón, muy conocida, es la gama de matices políticos: no se divide en los partidos, sino en sectores dentro de los partidos. Y no según un plano ideológico, sino por sectores geográficos, tradiciones históricas, las del norte y del sur.

■ La encuesta publicada por el "New York Times" agrega a ese rompecabezas una nueva pieza. Basándose en la popularidad decreciente de Johnson en las encuestas públicas, algunos dirigentes demócratas piensan que Johnson no es la mejor bandera para 1968. Pero, agrega la encuesta, no piensan que haya ningún demócrata capaz de enfrentar a Johnson en la convención interna del Partido Demócrata. En efecto, el sistema de elección por un nuevo período establece como en Chile de los decenios, un sistema en que los presidentes cumplen casi sistemáticamente dos períodos. El Partido de Gobierno es más fácil de perder que el partido de oposición. La vez de la oposición gana en las convenciones previas.

En esta situación, el Partido Demócrata parece estar afrontando una situación de ansiedad política.

PERSPECTIVA II

■ Los que luchan contra Johnson y en particular contra su política exterior, piensan probablemente que el Partido Demócrata debe volver a la línea Kennedy. No se trata de establecer si hay o no diferencias reales entre la línea Kennedy y la línea Johnson en política internacional, sino de que en los Estados Unidos y en el Partido Demócrata se crea en esa diferencia no como una diferencia de estilo sino como una diferencia profunda.

Pero, conscientes de que la lucha en la convención demócrata sería estéril, los demócratas de la línea Kennedy parecen dispuestos a esperar un nuevo período antes de lanzarse a la arena. Discusiones como las destacadas por el libro de Manchester sobre el asesinato de Kennedy muestran en parte el aspecto de balance en el que oscilan los enemigos internos de Johnson. Si se desata una batalla contra Johnson, si se publican declaraciones que desprecien a Johnson, si se publica que Johnson sea el candidato demócrata, los frutos de la polémica interna serán recogidos por el Partido Republicano, por ejemplo.

■ El ex jefe de la CIA, defendiendo el informe de Warren sobre el asesinato de Kennedy, dice así textualmente que el informe Warren tenía que estar en el cierto, de lo contrario, y sin términos medios, habría que aceptar la hipótesis de un complot que abarcaría no sólo a un grupo de gangsters, sino a los servicios de seguridad del país, a altos grupos de poder, parlamentarios y hasta incluso al actual Ejecutivo. Ese enfoque, despreciando a Johnson, despreciaría en bloque al Partido Demócrata y no hay que olvidar que sus enemigos pelean a Johnson de haber ganado las elecciones pasadas con una propaganda pacifista y de haber realizado después una política belicista estilo Barry Goldwater. Por lo tanto, los demócratas de la línea Kennedy parecen cada vez más dispuestos a esperar un nuevo período, teniendo en cuenta que cualquiera que sea la plataforma que escojan en el futuro los republicanos, su pasado candidato proponía el empleo de armas atómicas contra Vietnam y China, y un triunfo republicano no resolvería los problemas diplomáticos de los Estados Unidos.

■ Este análisis sólo pretende tocar los problemas internacionales que suscitan la encuesta del New York Times. Sabemos naturalmente que en un país como los Estados Unidos y para sus votantes los problemas internos son de una importancia mucho mayor, a pesar del papel predominante que recién fue disueltos la Cámara Baja del Parlamento japonés. En las elecciones generales fueron convocadas para el próximo 29 de enero, fecha en la que se pondrá en juego la política conservadora en el interior y occidentalista en lo internacional del Primer Ministro Eisaku SATO. Acusado insistentemente de corrupción por la oposición socialista, el Gobierno japonés ha ofrecido estas elecciones dentro del marco que le ofrece la ley electoral, según la última encuesta, lleva sólo al 25% del electorado. Una pérdida de la influencia norteamericana en ese poderoso país asiático, marcada a la vez de una gran industria y de bases militares norteamericanas, puede repercutir seriamente en los Estados Unidos, y decidir a los demócratas de la línea Kennedy a adelantar cuatro años su campaña interna. La medida, a su vez, puede servir de principio a una evolución profunda del cuadro mundial, lo que demuestra, por lo menos, que las encuestas pueden llevar muy lejos.

PDC Alemán Busca Sucesor a Erhard

BONN, 29.— El Partido Cristiano Democrático alemán (CDU) eligió en el mes de marzo su nuevo presidente. El voto de la decisión del ex Canciller, Ludwig Erhard, de renunciar a esas funciones y de apoyar como su sucesor al ex secretario organizador de la "CDU", Walter Diefenbus, surgen ahora las candidaturas de los señores Kurt Kiesinger, George Kiesinger, y de Otto Meyers, hasta hace poco tiempo jefe del gobierno regional de Renania-Westfalia.

Con referencia a Kiesinger, en el Partido existe una fuerte tendencia a oponerse a la fusión de la "CDU" y de Cancellier Federal, Kurt Kiesinger, y de Otto Meyers, hasta hace poco tiempo jefe del gobierno regional de Renania-Westfalia.

TELEVISION

Canal 9 - U. de Chile

17.02 TITRE ANIMADO
17.14 NUESTROS MUJOS
17.20 DIBUJOS ANIMADOS
17.30 TELECORREO INFANTIL
17.42 TELECINE
17.50 TACHITO
18.27 FLASH INFANTIL
18.34 GUILLERMO TELL
18.39 STEVE CANYON
19.00 EL COMISARIO
20.00 K. C. SAKOSKI
20.04 JURADO LITERARIO
20.25 HOROSCOPO
20.30 PANTALLA NOTICIOSA
20.45 SOLO PARA CABALLEROS
20.47 CUANDO SABE TODO
20.48 UN MODERNO DON JUAN
21.12 FLASH NOTICIOSO
21.15 TELECINE
21.45 LA CALDERA DEL DIABLO
22.15 CADENA NACIONAL
22.35 FLASH NOTICIOSO
22.38 CHILE TV
22.38 EL JUEGO DE LA VERDAD
22.39 FLASH NOTICIOSO
22.39 CIERRE

TELEVISORES

GELOSO

GRAN PANTALLA RECTANGULAR DE 23" GARANTIA Y SERVICIO TECNICO

TELEMUNDI CONDELL 1589 - FONDO 2367 VALPARAISO

DISTRIBUIDOR AUTORIZADO TELEMUNDI AGUSTINAS 698 NEDA 94 FONO 64667 y 65030

DISTRIBUIDORES GENERALES Bonacic y Caro Ltda. V. MACKENNA 2245

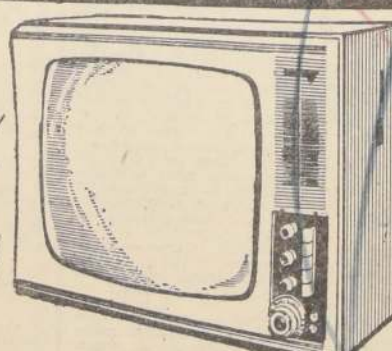

TELEVISION

Canal 13 - U. Católica

13.36 ALMANAQUE NOTICIOSO
14.00 SERVICIO NOTICIOSO
14.15 MIENTRAS OTROS DUEÑEN SIESTA
14.46 TELETRATOS POND'S
15.12 LA RESPUESTA
15.39 ES MAMA QUIEN MANDA
15.52 SINFONICA DE BOSTON O FESTIVAL DE ARTE
16.51 TELEKINDER
17.21 COLORIN COLORADO
17.53 PAPA LO SABE TODO
18.18 RUPPER
18.45 GENTE JOVEN
19.05 CHARLES EN LA BIBLIOTECA
19.28 LAS AVENTURAS DE NICK CHARLES
19.54 DONDE VIVE USTED
20.21 EL TIEMPO
20.27 RIASE CON AMBROSINI
20.33 SHOW DE CEAN MARLIN
20.37 ANTOLOGIA DEL CUENTO
20.40 EL REPORTER ESSO
20.41 EL FUGITIVO
20.50 LA NOCHE TIENE UN NOMBRE
20.55 RECUNTO NOTICIO
22.30 CIERRE DE TRANSMISION

DISTRIBUIDOR AUTORIZADO TELEMUNDI PROVIDENCIA 2131 - FONDO 569038

Matrimonio Ojeda Saldívar-Frigo Zúñiga

Hoy, a las 18.30 horas se efectuará en la Iglesia de Nuestra Señora de Los Angeles, El Golf, el matrimonio de la señorita María Verónica Frigo Zúñiga, con el señor Héctor Ojeda Saldívar. Serán padrinos por parte de la novia, el señor Vinicio Frigo Romero y la señora Niobe Zúñiga de Frigo, y por parte del novio, el señor Alberto Ojeda Saldívar y la señora Luz Sal-

Cóctel.— La señorita Isabel Martínez Ríos ofreció un cóctel a sus relaciones.

Parte de matrimonio.— Guillermo Leighton Flores y Enriqueta Quiñones Silva participan a usted su matrimonio a efectuarse el viernes 30 del presente, en la Iglesia de los RR. PP. Franceses, a las 19 horas.

Comida.— Don Jorge Meléndez Escobar y señora Ana Acevedo de Meléndez ofrecieron una comida a un grupo íntimo de sus relaciones.

Fallecimiento.— Ha dejado de existir don José Pinto Yáñez. Sus restos fueron sepultados en Coronel.

Las amistades de la señora María Valenzuela de Palma le ofrecieron un té en el Estadio Español, con motivo de viajar a España.

Colectividad francesa.

La colectividad francesa residente ofrecerá hoy, a las 18 horas, un almuerzo en el Stade Français, en honor de los miembros del cruceiro Janne D'Arc. Las inscripciones se reciben en el casino del Stade Français, teléfono 463237.

Retiro.

Hoy, en la Casa de San Francisco Javier, Crescente Errázuriz 001, será el retiro de fin de año para señoras y señoritas, predicado por el Rvdo. Padre Félix Sala, Bernabita.

La Santa Misa se efectuará a las 10 de la mañana, seguida de plática, hasta las 12 horas, y en la tarde, de 16 a 18 horas, para terminar con la bendición del Santísimo Sacramento.

Las personas que deseen almorzar, pueden llamar al teléfono 463775, para inscribirse.

Arzobispado de Santiago.— Los días 2 y 3 de enero próximo, las oficinas del Arzobispado de Santiago permanecerán cerradas, por el traslado de la Curia Arquidiocesana a la calle Erasmo Escala 1822.

Hermandad del Señor San Pedro.— Todos los miembros de la Hermandad del señor San Pedro deberán aplicar las penas correspondientes por el descanso del alma del Pbro. Alejandro Arias, recientemente fallecido.

Matrimonio concertado.— Ha quedado concertado el matrimonio de la señorita María Isabel Rodríguez Correa con el señor José Tomás Hurtado Contreras. Hizo la lista de estilo, la señora María Luisa Contreras de Hurtado. Bendición las auguras, el R. P. Ignacio Gatica Couño, S. J.

Misa de aniversario.— Hoy, aniversario del fallecimiento de don José Fernández Ruiz, se oficiará una misa a las 9 horas en la Parroquia de Jesús Nazareno.

Matrimonio Labbe Blejer-De Larraechea León

Señora ANA MARIA DE LARRACHEA LEON, cuyo matrimonio con el señor Patricio Edo. Labbe Blejer será bendecido hoy, a las 19.30 horas, en la Iglesia de Nuestra Señora de Los Angeles, El Golf. Bendecirá la ceremonia, el Revdo. Padre Cristian Larraín Vial.

Serán padrinos por parte de la novia, el señor Mario de Larraechea Páguéguy y la señora Ana María León de Larraechea, y por parte del novio, el señor Eduardo Labbe Blejer de Labbe. Testigos de la novia: Adolfo León Entrala, Hugo León Puelma, Adolfo León Puelma, Jorge Guzmán Reyes, Jaime de Larraechea Páguéguy, Bernardo de Larraechea Páguéguy, Gastón de

Larraechea Páguéguy, Humberto Cisternas Lema, Félix de Amesti Gaztúa, Agustín Schuster Cortes, Juan Gasman Castro, Carlos Aliaga Lalreñta, Teresa Páguéguy vda. de Larraechea, Elena Páguéguy Cisternas, Pilar Cisternas de Silva, Maté de Larraechea León, Elisa de Larraechea León, Irene de Larraechea León y Marta Allamand Zamorano. Testigos del novio: Claudio Labbe Blejer, Manuel Velasco Clark, Gastón Silva Carmona, Iván Silva Carmona, Sergio Silva Carmona, Jaime Concha Carmona, Francisco Uranga León, Germán López Leballeur, Roberto Güell Charles, Carlos Briceño Olivares, Manuel Hormazabal González, Enrique Belgeri G., Gloria Labbe de Velasco, María José Castillo Machet, Doriana Cohen de Silva y María Gloria González de Uranga.

Matrimonio Vega Bezanilla-Walker Bozzo

Hoy, a las 18.45 horas, se efectuará en la Parroquia de la Sagrada Familia, Los Misioneros 2176, Pedro de Valdivia Norte, el matrimonio de la señorita Ana María Walker Bozzo con el señor Gonzalo

Matrimonio Viada Lozano-Ovalle Salas.

Hoy, a las 19 horas, se efectuará en la Parroquia de Nuestra Señora de Luján, el matrimonio de la señorita Paz Ovalle Salas con el señor Alberto Viada Lozano.

NOTA: No habrá recepción.

Matrimonio Concha Ureta-Larraz Cruz.

Hoy, a las 19.15 horas, será bendecido en la Parroquia La Asunción, el matrimonio de la señorita Bernardita Larraz Cruz con el señor Juan Enrique Concha Ureta.

Círculo Español.— Hoy es el último día de reserva de mesas para la tradicional Cena de Año Nuevo en el Círculo Español. Las inscripciones pueden hacerse personalmente o llamando al teléfono 82908.

Fundación "Helena Rubinstein".— Hoy, a las 13 horas, en el almuerzo anual que ofrece la Fundación "Helena Rubinstein" en el Club de la Unión, a la prensa, agregados culturales de las diversas embajadas, se hará entrega del premio correspondiente al año 1966, que fue otorgado a la periodista María Eugenia Scull. Presidirá este acto, el jurado que otorgó el galardón y que lo componen los directores de las Escuelas de Periodismo de ambas universidades; el presidente del Colegio Nacional de Periodistas y los representantes en Chile de la Fundación.

Hebana.— Cursos rápidos de Hebana darán desde el 9 al 20 de enero, de 10 a 11 y de 18 a 19 horas, María Undurraga de Besa y Marisol Valdes de Moore. Inscripciones en Tobalaba 30.

Bautizos.— Ha sido bautizada María Teresa, hija del señor Francisco Rivera Torres y de la señora María Teresa Silva de Rivera. Fueron sus padrinos, el señor Manuel Silva Navarrete y la señora Carmen Torres de Rivera.

Ha sido bautizado Gabriel, hijo del señor Roberto Baeza Rodríguez y de la señora Verónica Sánchez de Baeza. Fueron sus padrinos, el señor Manuel José Sánchez Cruz y la señorita María Verónica Baeza Sánchez.

A Alemania.

A Alemania, la señorita So-

A Europa.

A Europa, la señorita So-

CENA DE AÑO NUEVO

(Bailable. Regia Orquesta)

Cazuela en Champagne.
Entrada: Camarones traídos directamente del Perú.
Crema Nogada.
Pavo Orange con Papas Duquesa.
Copa Peruana o Torta Helada.
Café. 1/2 Bot. Vino Macul o Carmen Margaux.

CLUB PERUANO - ALAMEDA 520

regalos prácticos Navideños

AJUARES NOVIAS
FALDAS
GORRAS DE BAÑO
ARTICULOS PARA REGALOS
PAÑUELOS
MEDIAS FINAS
BLUSAS
TRAJES DE BAÑOS
CHALECAS
BATAS DE LEVANTARSE
ALCOLCHADAS
POLERAS

"La Florida"
COMPAÑIA 1078

LEALA JUEVES POR MEDIO

PARA
COMBATIR
EL CUTIS
SECO...

prefiera
la conocida
CREMA HAREM,
que le dejará su cutis
terroso, claro y suave.
CREMA HAREM.
La crema que ha
contribuido a realzar
la belleza tradicional
de la mujer chilena.



harem



adán
LA OTRA FORMA DE MIRAR EL MUNDO

EL RELOJ SUIZO DE
RENOBRE MUNDIAL

CHEVRON

PIE E° 30

SALDO 10 MESES

JOYAS FINAS

RELOJERIA

Gabor

ESTADO 48

últimas horas

1° de Enero

premio mayor

1.000
MILLONES



2° premio
100
millones

Hay más posibilidades de ganar en la LOTERIA:

- ✓ - Sólo juegan 45 mil boletos
- ✓ - Pagamos centenas desde premios de E° 2.000
- ✓ - Pagamos las 3 terminaciones del gordo

Vigésimo E° 5 - Entero E° 100

LOTERIA

de Concepción

FUNDADO EL 14 DE ENERO DE 1917

SANTIAGO DE CHILE VIERNES 30 DE DICIEMBRE DE 1966

SEGUNDA SECCION

LA NACION

1966

UN AÑO POSITIVO

ENERO

- 2 Invisible gana el "Juan S. Jackson". Vence a Smoking.
- 3 Balsamino Moreira viaja a los EE. UU.
- 16 Prólogo, por tres cuerpos, derrota a Invisible en "El Derby". Figura y Sacramento en los otros lugares. Rodó Smoking cuando restaban 1.000 metros. El jinete Hector Pilar sufre la fractura de su clavícula.

FEBRERO

- 4 Por fin viaja Yumbel a los Estados Unidos.
- 13 Prólogo obtiene la "Triple Corona", al imponerse de punta a punta en el Saint Leger. Quilmen, Caperuza y Acida en los otros lugares.
- 17 Enrique Araya viaja a Punta Arenas y gana "El Derby", disputado en el Hipódromo más austral del mundo.
- 17 Rayita gana "El Estreno". Hacía 14 años que una potranca no ganaba ese premio.

MARZO

- 6 Templario es derrotado por Sol Medieval, en Mendoza.
- 13 Retiran a Kelso de las pistas. Había ganado más de 10 mil millones de pesos.
- 13 Salteadora gana el "Cotejo de Potrancas". Empecinada, Negra Mia y Triquinuela en los otros lugares.
- 13 Balsamino Moreira gana en los Estados Unidos.
- 20 Elenco gana el "Cotejo de Potrillo". Balcón, Qué Rabia y Dante Alighieri completan el marcador.

ABRIL

- 17 Se corre el "Gran Premio Internacional de Chile" en la pista del Club Hípico, sin rivales foráneos. Gana Figura a Trenzado. Quilmen y Probidad en los otros lugares.
- 20 Pillanlélbún gana en EE. UU.

MAYO

- 8 Trenzado gana en Sao Paulo el Gran Premio del Brasil. En espectacular avance derrotó al brasileño Zenabre, y a los argentinos Random y Damelo. Fue conducido por Enrique Araya y preparado por Guillermo Urquidí.
- 15 "LA NACION" recibe un premio por las mejores informaciones de una competencia internacional en el Club Hípico.

JUNIO

- 8 YUMBEL debuta en Estados Unidos. No figura.
- 13 Sacramento gana el clásico internacional de una milla, disputado en Lima. Triunfó por una nariz y conducido brillantemente por Fernando Toro.
- 13 FIGURA llega segunda en el clásico internacional sobre 2.400 metros, en una carrera que ganó el local Le Voleur.

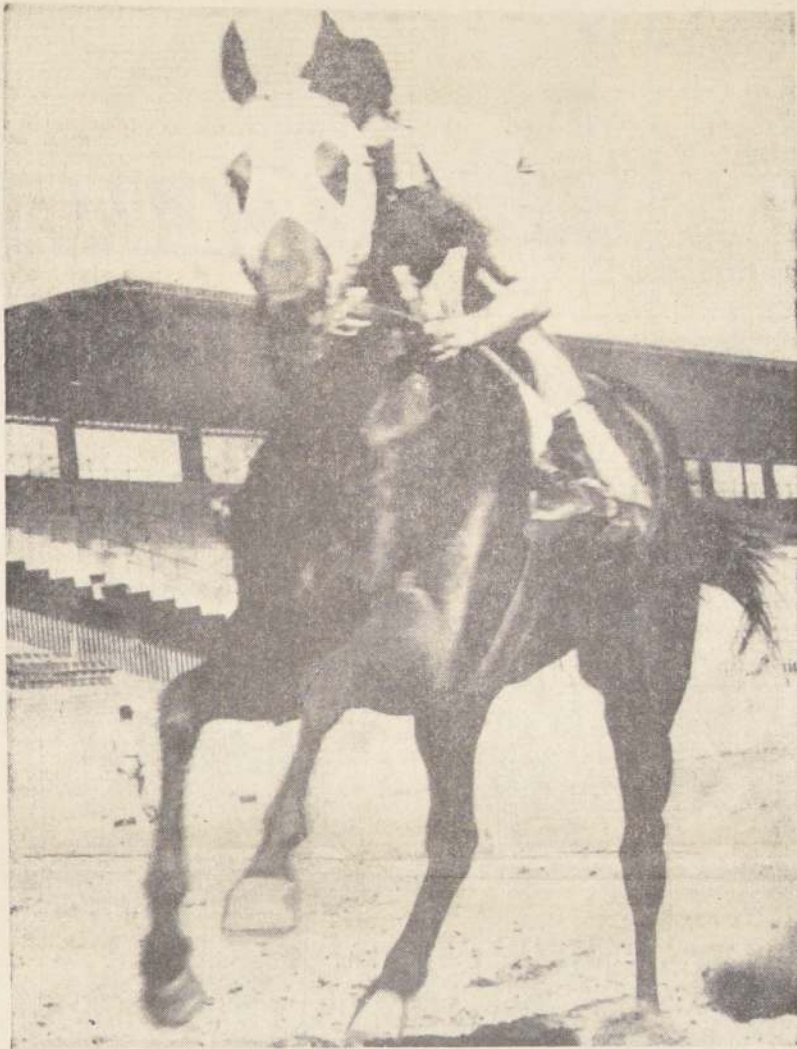

SACRAMENTO: "Campeón del mediofondo..."



TRENZADO: "Triunfó en el Atlántico..."

JULIO

- 10 ENRIQUE SAAVEDRA (Q.E.P.D.) sufre varias operaciones, de las que nunca podría recuperarse. Desaparece un gran jinete.
- 24 ADAMITA ganó el Tanteo de Potrancas a Banda Azul, Mandorla y Sister Lilly. Fracasa Rayita.

AGOSTO

- 7 POLINESICA gana el Arturo Lyon Peña; 2ª Banda Azul.
- 14 NAGUILAN supera a Dante Alighieri en el Alberto Vial I. Jason llega tercero. Jorge Inda clasifica a tres pupilos suyos en los tres primeros lugares.
- 18 Se anuncia que Quilmen se muere en Brasil. En Chile muere el reproductor Espace Vital.
- 21 PROLOGO empata el record de Chile en la milla del "Príncipe de Gales", que tiene Voipir desde 1955 con 1'34" 4/5.

SEPTIEMBRE

- 5 NAGUILAN GANO TAMBIEN "LA POLLA". Y se mantiene invicto.
- 18 TEMPLARIO fue el ganador de los 2.200 metros del clásico "internacional" que se disputó en el Hipódromo Chile.
- 18 JUAN AMESTELLY LOGRA 10 TRIUNFOS EN DOS DIAS.—
- 23 SE PUBLICA EL DECRETO QUE DISTRIBUYE PRODUCTOS DE LAS APUESTAS MUTUAS HIPICAS.

OCTUBRE

- 2 NAGUILAN SIGUE INVICTO: GANO A RAYITA. En el clásico "Nacional Ricardo Lyon".
- 24 PROLOGO, el campeón de las pistas chilenas ganó con facilidad el clásico "Primavera".
- 29 GRAVES INCIDENTES EN EL HIPODROMO CHILE.
- 30 RAYITA GANO "EL ENSAYO" DE PUNTA A PUNTA. Venció a Ben Gurión, siendo tercera Baby Jane y cuarta One Dollar. MONTECASINO IGUALO RECORD DE LOS 1.800 METROS.

NOVIEMBRE

- 5 MADRECITA, pupila de Carlos Santos, que ganó la 7ª carrera del sábado 29 de octubre, en el Hipódromo Chile, corrió bajo los efectos de esparteina.
- 6 FORLI EN EL "PELLEGRINI". PROLOGO llegó último, lejos. EXCELENTE ACTUACION DE SACRAMENTO: Llegó segundo en San Isidro, en una milla internacional.
- 26 TIGRITO EN EL "GRAN PREMIO". — Fracasaron Naguilán, que fue 4º, y Rayita.

DICIEMBRE

- 8 EL MEJOR FONDISTA CHILENO SE "APELLIDA" QUIROGA. Ganó "La Copa", la carrera más larga de nuestra hípica, y completó la "triple corona" de las distancias "muertas".
- 18 BABY JANE se impuso en "Las OAKS". Definitivo: el Club Hípico "no tiene yeguas". Rayita, preparada en Viña del Mar, se llevó "La Polla".

SABADO 31 DE DICIEMBRE DE 1966

PRIMERA CARRERA — 1.200 metros — 11ª serie — A las 13.00 horas.

(Primera válida para la Triple Inicial.)

15-12	1. Lombardi	53.13	J. Guzmán	J. H. Medina	2234	(1) 12a. de Tucán, 1.200 con 49. 10a. s. Tpo.: 1.15.
7-8	2. Agudo	48.8	J. Sepúlveda	J. H. Medina	2235	(2) 6.0 de Los, 1.200 con 49. 10a. s. Tpo.: 1.15 2/5.
2-3	3. Zeterna	54.11	J. Pacheco	E. Barrios	2236	(3) 6.0 de Tucán, 1.200 con 49. 10a. s. Tpo.: 1.15.
5-6	4. Pineda	53.2	M. Arce	M. Arce	2237	(4) 10a. de Los, 1.200 con 52. 11a. s. Tpo.: 1.15 2/5.
8-9	5. Pineda	53.7	R. Rojas	J. Santos	2238	(5) 3a. de Tucán, 1.200 con 49. 10a. s. Tpo.: 1.15.
10-11	6. La Mantisa	52.14	M. Flores	A. Muñoz	2239	(6) 8a. de Acorral, 1.200 con 52. 11a. s. Tpo.: 1.14 4/5.
12-13	7. Maldonado	52.12	L. Amestely	D. Miranda	2240	(7) 6.0 de Los, 1.200 con 52. 11a. s. Tpo.: 1.15 2/5.
14-15	8. Ascarpa	53.1	N. García	N. García	2241	(8) 8a. de Los, 1.200 con 52. 11a. s. Tpo.: 1.15 2/5.
16-17	9. Cacho de Oro	53.1	R. García	A. Donati	2242	(9) 7.0 de Los, 1.200 con 52. 11a. s. Tpo.: 1.15 2/5.
18-19	10. Pineda	53.13	M. Ramírez	J. Meiro B.	2243	(10) 4a. de Los, 1.200 con 51. 11a. s. Tpo.: 1.15 2/5.
20-21	11. Le Pavis	53.1	A. Herrera	R. Gómez	2244	(11) 11.0 de Los, 1.200 con 52. 11a. s. Tpo.: 1.15 2/5.
22-23	12. Cantera	53.1	A. Castro	R. Villa	2245	(12) 12a. de Tucán, 1.200 con 51. 11a. s. Tpo.: 1.15 2/5.
24-25	13. Salvo	53.1	G. Meneses	E. Becar	2246	(13) 9.0 de Los, 1.200 con 51. 11a. s. Tpo.: 1.15 2/5.
26-27	14. Winchester	48.2	S. Alcázar	G. Pérez	2247	(14) 14.0 de Los, 1.200 con 45. 11a. s. Tpo.: 1.15 2/5.
28-29	15. Dorogoy	47.10	J. Salinas	C. Miranda	2248	(15) 5.0 de Los, 1.200 con 45. 11a. s. Tpo.: 1.15 2/5.

SEGUNDA CARRERA — 1.200 metros — Condicional — A las 13.30 horas.

(Segunda válida para la Triple Inicial.)

10-11	1. Andante	56.5	D. Becallo	J. Castro R.	2268	(1) 3.0 de Tucán, 1.200 con 54. Tpo.: 1.32 3/5.
12-13	2. Cap. Venero	56.11	J. Pacheco	P. Bago	2269	(2) 6.0 de Tucán, 1.200 con 55. Tpo.: 1.32 3/5.
14-15	3. Indre	56.2	M. Ramírez	P. Maggi	2270	(3) 5.0 de Tucán, 1.200 con 55. Tpo.: 1.32 3/5.
16-17	4. Lord Nassu	56.4	A. Salas	J. Vial	2271	(4) 10.0 de Tucán, 1.200 con 55. Tpo.: 1.32 3/5.
18-19	5. Menory	56.15	J. Castillo	J. Castro C.	2272	(5) 9.0 de Tucán, 1.200 con 56. Tpo.: 1.32 3/5.
20-21	6. Pineda	56.2	M. Arce	P. Maggi	2273	(6) 10.0 de Tucán, 1.200 con 56. Tpo.: 1.32 3/5.
22-23	7. Truco	56.1	E. Guzmán	D. López	2274	(7) 4.0 de Tucán, 1.200 con 55. Tpo.: 1.07 4/5. Club Hípico.
24-25	8. Universitario	56.10	I. Salinas	A. Ramírez	2275	(8) Debuta, hijo de P. Medice en Universitaria.
26-27	9. Zeterna	56.7	J. Martín	O. Jara	2276	(9) 12.0 de Tucán, 1.200 con 55. Tpo.: 1.14 2/5.
28-29	10. Andante	56.2	J. Pacheco	J. Castro C.	2277	(10) 12.0 de Tucán, 1.200 con 55. Tpo.: 1.14 2/5.
30-31	11. C. de Fuego	53.8	A. Salas	E. Barrios	2278	(11) 10a. de Tucán, 1.200 con 55. Tpo.: 1.15.
32-33	12. Dynasty	53.4	E. López	R. Miranda	2279	(12) 12a. de Tucán, 1.200 con 55. Tpo.: 1.15 2/5.
34-35	13. Nachusa	53.9	E. Varian	C. Orellana	2280	(13) 9.0 de Tucán, 1.200 con 55. Tpo.: 1.15 2/5.
36-37	14. La Soledad	53.12	R. N. García	P. Maggi	2281	(14) 14a. de Tucán, 1.200 con 55. Tpo.: 1.15.
38-39	15. Pineda	53.12	R. Meneses	D. Torres	2282	(15) 4a. de Tucán, 1.200 con 55. Tpo.: 1.15.
40-41	16. Zeterna	53.16	J. Martínez	R. Cisternas	2283	(16) 10a. de Tucán, 1.200 con 55. Tpo.: 1.14 2/5.

TERCERA CARRERA — 1.200 metros — Condicional — A las 14.00 horas.

(Tercera válida para la Triple Inicial.)

REAPARECE	1. Advan	56.1	J. Salinas	A. Ramírez	2099	(1) 5.0 de Tucán, 1.200 con 56. Tpo.: 1.13 2/5.
REAPARECE	2. Bravos	56.15	O. López	H. Gasmuri	2100	(2) 10.0 de Tucán, 1.200 con 56. Tpo.: 1.13 2/5.
REAPARECE	3. Derrico	56.6	M. Flores	A. Vozanovic	2101	(3) 9.0 de Tucán, 1.200 con 56. Tpo.: 1.13 2/5.
REAPARECE	4. Gato	56.2	M. Amestely	C. Miranda	2102	(4) 3.0 de Tucán, 1.200 con 56. Tpo.: 1.14 2/5.
REAPARECE	5. Locatelli	56.5	N. Palma	D. Jara	2103	(5) 9.0 de Tucán, 1.200 con 56. Tpo.: 1.14 2/5.
REAPARECE	6. Maldonado	56.4	S. Pradenas	R. González	2104	(6) 7.0 de Tucán, 1.200 con 56. Tpo.: 1.14 2/5.
REAPARECE	7. Nal	56.1	N. García	H. Gasmuri	2105	(7) 9.0 de Tucán, 1.200 con 56. Tpo.: 1.14 2/5.
REAPARECE	8. Rindal	56.13	Sepúlveda	D. López	2106	(8) 12.0 de Tucán, 1.200 con 56. Tpo.: 1.14 2/5.
REAPARECE	9. Snappy Bay	56.16	M. Arce	A. López	2107	(9) 10.0 de Tucán, 1.200 con 56. Tpo.: 1.14 2/5.
REAPARECE	10. Yava	56.7	A. González	P. Briones	2108	(10) 4.0 de Tucán, 1.200 con 56. Tpo.: 1.14 2/5.
REAPARECE	11. Calinda	56.1	J. Castro	A. Vozanovic	2109	(11) 4a. de Tucán, 1.200 con 56. Tpo.: 1.14 2/5.
REAPARECE	12. Yava	56.7	A. González	P. Briones	2110	(12) 12.0 de Tucán, 1.200 con 56. Tpo.: 1.14 2/5.
REAPARECE	13. Maldición	53.10	E. Soto	N. Peralt	2111	(13) 14a. de Tucán, 1.200 con 56. Tpo.: 1.14 2/5.
REAPARECE	14. Nivea	53.8	A. Salas	R. Pérez	2112	(14) 14a. de Tucán, 1.200 con 56. Tpo.: 1.14 2/5.
REAPARECE	15. Portezuela	53.12	R. Meneses	E. Barrios	2113	(15) 10a. de Tucán, 1.200 con 56. Tpo.: 1.14 2/5.
REAPARECE	16. Temesid	53.12	R. García	D. Torres	2114	(16) 6a. de Tucán, 1.200 con 56. Tpo.: 1.14 2/5.

CUARTA CARRERA — 1.200 metros — 10ª serie "B" — Indic: 9 al 15 — A las 14.30 horas.

(Primera válida para la Triple Central.)

3-4	1. Entreriano	54.6	J. Amestely	H. Cisternas	2234	(1) 3.0 de Tucán, 1.200 con 54. Tpo.: 1.15.
5-6	2. Sal	54.10	E. Salas	H. Cisternas	2235	(2) 4.0 de Tucán, 1.200 con 54. Tpo.: 1.15.
7-8	3. Filmon	54.4	J. Bessito	A. López	2236	(3) 8.0 de Tucán, 1.200 con 54. Tpo.: 1.15.
9-10	4. Sonny Liston	54.11	J. Barrios	M. Norambuena	2237	(4) 12.0 de Tucán, 1.200 con 54. Tpo.: 1.15.
11-12	5. Buena Compia	54.14	C. González	G. Maggi	2238	(5) 9a. de Tucán, 1.200 con 54. Tpo.: 1.15.
13-14	6. Borsward	54.2	D. Salinas	P. Maggi	2239	(6) 11.0 de Tucán, 1.200 con 54. Tpo.: 1.15.
15-16	7. Corisella	52.15	M. Ramírez	P. Medina	2240	(7) 14a. de Tucán, 1.200 con 54. Tpo.: 1.15.
17-18	8. Medalla	48.7	O. P. Castillo	P. Medina	2241	(8) 10a. de Tucán, 1.200 con 54. Tpo.: 1.15.
19-20	9. Corisella	52.15	M. Ramírez	P. Medina	2242	(9) 10a. de Tucán, 1.200 con 54. Tpo.: 1.15.
21-22	10. Borsward	54.2	D. Salinas	P. Maggi	2243	(10) 13.0 de Tucán, 1.200 con 54. Tpo.: 1.15.
23-24	11. Dardanelos	49.9	C. Ocampo	D. Torres	2244	(11) 8.0 de Tucán, 1.200 con 54. Tpo.: 1.15.
25-26	12. Relca	49.8	J. M. Arce	P. Valderrama	2245	(12) 6a. de Tucán, 1.200 con 54. Tpo.: 1.15.
27-28	13. La Dor	49.31	R. Villalón	G. Maggi	2246	(13) 10a. de Tucán, 1.200 con 54. Tpo.: 1.15.
29-30	14. Magistral	48.3	N. Palma	C. Jara	2247	(14) 9.0 de Tucán, 1.200 con 54. Tpo.: 1.15.
31-32	15. Pirigilli	48.5	H. Piller	A. Valenzuela	2248	(15) 15.0 de Tucán, 1.200 con 54. Tpo.: 1.15.

QUINTA CARRERA — 1.200 metros — Carrera Especial — A las 14.55 hrs.

(Primera válida para la Triple Central.)

3-4	1. Quile	60.5	J. Toro	J. Zúñiga	2239	(1) Ganó a Sotuelo, 2.000, 52 kilos, T.: 2.05 2/5. C. Bp.
5-6	2. Chiconal	55.4	A. González	P. Briones	2240	(2) 4.0 de Tucán, 1.200 con 55. Tpo.: 1.15.
7-8	3. Páramo	54.2	J. Amestely	J. Castro R.	2241	(3) 10.0 de Tucán, 1.200 con 55. Tpo.: 1.15.
9-10	4. Corral	53.8	H. Olguin	P. Gasmuri	2242	(4) Ganó a Quile, 1.500, 44 kilos, Tpo.: 1.31.
11-12	5. Pastor	52.2	J. Salinas	E. Caceres	2243	(5) 3.0 de Tucán, 1.200 con 55. Tpo.: 1.15.
13-14	6. Yocal	45.1	O. P. Castillo	D. Torres	2244	(6) Ganó a Invierno, 1.500, 3a. serie, 47 kilos, Tpo.: 1.31.

SEXTA CARRERA — 1.200 metros — 10ª serie "A" — Indic: 15 al 19 — A las 15.30 horas.

(Segunda válida para la Triple Central.)

REAPARECE	1. Caravaggio	54.13	B. García	C. Miranda	2050	(1) 10.0 de Tucán, 1.200 con 54. Tpo.: 1.13 4/5.
REAPARECE	2. Gladiador	52.12	L. Camus	P. Maggi	2051	(2) 3a. de Tucán, 1.200 con 54. Tpo.: 1.13 4/5.
REAPARECE	3. Fortach	52.12	J. Pacheco	R. Rabello	2052	(3) 3.0 de Tucán, 1.200 con 54. Tpo.: 1.13 4/5.
REAPARECE	4. Sun Ram	53.1	E. Soto	E. Nofez	2053	(4) 10a. de Tucán, 1.200 con 54. Tpo.: 1.13 4/5.
REAPARECE	5. Amal	52.9	G. Meneses	E. Nofez	2054	(5) 11a. de Tucán, 1.200 con 54. Tpo.: 1.13 4/5.
REAPARECE	6. Gladiador	52.12	L. Camus	P. Maggi	2055	(6) 3a. de Tucán, 1.200 con 54. Tpo.: 1.13 4/5.
REAPARECE	7. Don Ernesto	52.13	L. García	R. Villalón	2056	(7) 10a. de Tucán, 1.200 con 54. Tpo.: 1.13 4/5.
REAPARECE	8. Fuelle	52.10	R. López	L. A. Orellana	2057	(8) 13.0 de Tucán, 1.200 con 54. Tpo.: 1.13 4/5.
REAPARECE	9. Muto	52.8	O. P. Castillo	J. Zúñiga	2058	(9) 5.0 de Tucán, 1.200 con 54. Tpo.: 1.13 4/5.
REAPARECE	10. Puerto Ocas	52.4	M. Arce	M. Arce	2059	(10) 10a. de Tucán, 1.200 con 54. Tpo.: 1.13 4/5.
REAPARECE	11. Tanteo	52.3	D. Muñoz	J. Trova	2060	(11) 10a. de Tucán, 1.200 con 54. Tpo.: 1.13 4/5.
REAPARECE	12. Capersita	51.3	A. Salas	D. Torres	2061	(12) 12a. de Tucán, 1.200 con 54. Tpo.: 1.13 4/5.
REAPARECE	13. Engano	51.13	H. Piller	A. Valenzuela	2062	(13) 6a. de Tucán, 1.200 con 54. Tpo.: 1.13 4/5.
REAPARECE	14. Santa Fe	52.7	H. Villalón	G. Maggi	2063	(14) 15.0 de Tucán, 1.200 con 54. Tpo.: 1.13 4/5.
REAPARECE	15. Siduria	51.12	L. García	R. Peralt	2064	(15) 14a. de Tucán, 1.200 con 54. Tpo.: 1.13 4/5.
REAPARECE	16. Melvea	50.7	R. Jaque	E. Sotelo	2065	(16) 4a. de Tucán, 1.200 con 54. Tpo.: 1.13 4/5.

SEPTIMA CARRERA — 1.200 metros — 9ª serie — A las 16.05 horas.

(Tercera válida para la Triple Central.)

5-6	1. Better Not	54.2	C. Sepúlveda	L. Toledo	2245	(1) 4.0 de Tucán, 1.200 con 54. Tpo.: 1.13 2/5.
7-8	2. Tranquila	54.12	S. Pradenas	J. Vidal	2246	(2) 4a. de Tucán, 1.200 con 54. Tpo.: 1.13 2/5.
9-10	3. Pefeco	53.2	E. Soto	H. Miranda	2247	(3) 3a. de Tucán, 1.200 con 54. Tpo.: 1.13 2/5.
11-12	4. Gladiador	52.14	J. Martínez	O. Jara	2248	(4) 10a. de Tucán, 1.200 con 54. Tpo.: 1.13 2/5.
13-14	5. Fortach	52.12	J. Pacheco	P. Maggi	2249	(5) 13.0 de Tucán, 1.200 con 54. Tpo.: 1.13 2/5.
15-16	6. Setter	52.5	A. Salas	P. Bago	2250	(6) 4a. de Tucán, 1.200 con 54. Tpo.: 1.13 2/5.
17-18	7. Descontenta	51.4	L. Carce	E. Becar	2251	(7) 9a. de Tucán, 1.200 con 54. Tpo.: 1.13 2/5.
19-20	8. Piquita	51.1	G. Meneses	E. Becar	2252	(8) 9a. de Tucán, 1.200 con 54. Tpo.: 1.13 2/5.
21-22	9. Dolly Pen	51.1	G. Meneses	E. Becar	2253	(9) 9a. de Tucán, 1.200 con 54. Tpo.: 1.13 2/5.
23-24	10. Belle Chanson	50.7	P. Vanezas	M. Valenzuela	2254	(10) 3a. de Tucán, 1.200 con 54. Tpo.: 1.13 2/5.
25-26	11. Evadne	50.15	N. González	O. Lizama	2255	(11) 11a. de Tucán, 1.200 con 54. Tpo.: 1.13 2/5.
27-28	12. Morla	50.13	D. Basallo	O. Lizama	2256	(12) 14a. de Tucán, 1.200 con 54. Tpo.: 1.13 2/5.
29-30	13. Morla	50.13	D. Basallo	O. Lizama	2257	(13) 14a. de Tucán, 1.200 con 54. Tpo.: 1.13 2/5.
31-32	14. Mantia	50.8	A. González	J. B. Castro	2258	(14) 2a. de Tucán, 1.200 con 54. Tpo.: 1.13 2/5.
33-34	15. Moida	50.10	Hugo Piller	J. Quinteros	2259	(15) 15a. de Tucán, 1.200 con 54. Tpo.: 1.13 2/5.

OCTAVA CARRERA — 1.200 metros — 5ª serie — A las 16.45 horas.

(Primera válida para la Triple Final, con dividendo al 19 y 29).

REAPARECE	4.5. Magallanes	53	B. García	C. Castro	2096	(4) 10a. Bomba 1.200 metros. 5a. serie. 51 k. Tiempo: 1.25 1/2.
REAPARECE	5. Fortach	52.3	J. Pacheco	P. Maggi	2097	(5) 13.0 de Tucán 1.200 metros. 5a. serie. 51 k. Tiempo: 1.13 2/5.
REAPARECE	6. Tiro	52.6	E. Soto	R. Pérez	2100	(6) 4a. de Tucán 1.200 metros. 5a. serie. 51 k. Tpo. 0.58 3/5 k.
REAPARECE	7. Anucha	51.10	J. Barrios	P. Olayo	2104	(7) 6a. de Tucán 1.200 metros. 5a. serie. 51 k. Tiempo: 1.25 1/2.
REAPARECE	8. Bulicosa	51.14	C. Sepúlveda	H. Cisternas	2105	(8) 5a. de Tucán 1.200 metros. 5a. serie. 51 k. Tiempo: 1.13 2/5.
REAPARECE	9. Fendia	51.14	C. Sepúlveda	H. Cisternas	2106	(9) 14a. Bomba 1.200 metros. 5a. serie. 52 k. Tiempo: 1.12 4/5.
REAPARECE	10. Mulo	51.16	J. Martín	O. Jara	2107	(10) 14a. Nica 1.200 metros. 5a. serie. 51 k. Tiempo: 1.13 2/5.
REAPARECE	11. Cida	50.4	G. Meneses	F. Castro C.	2108	(11) 11a. Nica 1.200 metros. 5a. serie. 52 k. Tiempo: 1.12 4/5.
REAPARECE	12. Daino	50.11	N. González	G. Gasmuri	2109	(12) 9a. de Tucán 1.200 metros. 5a. serie. 51 k. Tiempo: 1.12 4/5.
REAPARECE	13. Los Olmos	50.13	N. González	G. Gasmuri	2115	(13) 9a. Chino 1.200 metros. 5a. serie. 52 k. Tiempo: 1.12 4/5.
REAPARECE	14. Tequea	50.12	Hugo Piller	F. Castro	2099	(14) 9a. Marachón 1.500 metros. 5a. serie. 50 k. Tiempo: 1.32 1/2.
REAPARECE	15. Opertuna	49.7	V. Berra	A. Donati	2111	(15) 10a. Celestial 1.200 metros. 5a. serie. 51 k. Tiempo: 1.12 3/5.
REAPARECE	16. Skyball	48.15	L. Carce	M. Norambuena	2242	(16) 11a. Celestial 1.200 metros. 5a. serie. 50 k. Tiempo: 1.12 3/5.

NOVENA CARRERA — 1.200 metros — 4ª serie. — A las 17.20 horas.—

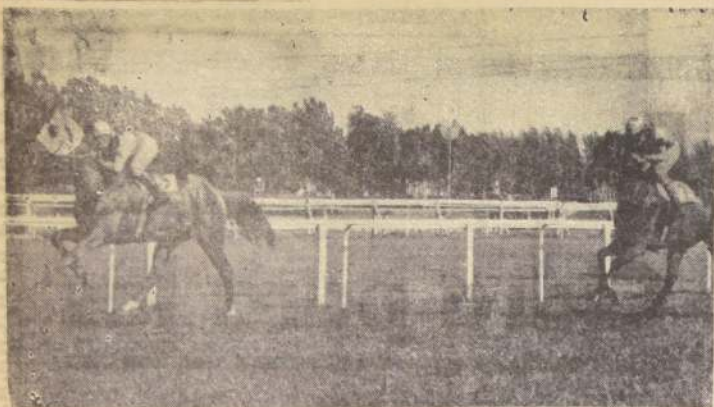

Pedro, con Luis Albornoz en sus lomos, superó a Churruquita por un cuerpo y medio mientras, tercera, a pescuezo, fue Mónica, y cuarta Galdita. Quinto fue Padovano y sexta Capitalista.

700 en 42 segundos

EXCELENTE LA MARCA DE GREGORY

Gregory, elemento que aparece anotado para disputar la 7ª carrera del programa, cumplió una buena marca en la arena del Club Hípico, Montañ...

do por Eduardo Suárez señaló 42 segundos para 700 metros. Otros aprontes controlados en esa pista fueron:

300 METROS

PLASTICO, J. Salinas, 18.
MILANES, O. Muñoz, 17 2/5.
BAVIERA, L. Toro, 17 3/8.
DEL SOL, V. Ubiña, 18.
TALLY ROSE, C. Ocampo, 18 1/8.
BALAFUEGO, E. Contreras, 18 3/8.
CATAMARAN, L. Carras, 19.

500 METROS

SMOLENSKA, J. Salinas, 31.
TRES AMORES, V. Ubiña, 30.
ARCO IRIS, O. Muñoz, 31 2/5.
PAGAMAS, E. Suárez, 30.
EL PANCHITO, aprendiz, 31.
FARNESIO, E. Naranjo, 31.
ACERILLO, L. Toro, 30.
GRAND PRINCE, V. Ubiña, y STANFORD, O. P. Castillo, 31 2/5; iguales.
PLAYA BLANCA, O. Muñoz, 30 4/5.
SMETHEART, R. Montoya, 31 2/5.
EL VEPTINO, A. Salas, 30.
CHICALENA, E. Contreras, y LA CHILENITA, O. P. Castillo, 31, iguales.
BARCELONESA, P. Montoya, 32.
MEDALLIE, M. Ramírez, 30 2/5.

600 METROS

TVER, L. Albornoz, 36 2/5.
CACO HUACHO, O. Muñoz, 36 4/5.
DEAR HILL, L. Toro, 39.
ESTAMBUL, O. Muñoz, 38 2/5.
ARVELAZ, O. Muñoz, 36 3/5.
ARIZONA, aprendiz, 37 2/5.
PROGRESO, F. Venegas, 37 3/5.
CARNAVALADA, J. Sepúlveda, 36 4/5.

800 METROS

BANDA AZUL, O. Ollave, 50 2/5.
MONTAZON, R. Gatica, 50 3/5.

700 METROS

GUION, O. Muñoz, 44.
BLACK, E. Naranjo, 43 3/5.
BACUL, P. Ulloa, 44 2/5.
POMME D'API, M. Yáñez, y FACHOSO, L. Toro, 43, iguales.
SEBASTIAN, O. P. Castillo, 46, a voluntad.
APOLITA, R. Valenzuela, 44.
GREGORY, E. Suárez, 42.
GITANESCO, C. Ocampo, 44.

1.000 METROS

PARDIS, L. Toro, 1.5.
HACE HORSE, V. Ubiña, 1.6.
GUARUYA, O. P. Castillo, 1.4 3/5.
LANCO, R. Valenzuela, 1.4 2/5.
CONFIDENTE, E. Suárez, 1.3 1/5.

1.200 METROS

MERILUPO, L. Fuentes, 1.20.
ANFIBIO, E. Contreras, 1.16 2/5.
CARMEN LIS, M. Ramírez, 1.16 2/5.

1.400 METROS

INDIO PIJE, L. Toro, 1.31.

Astorga: corre en el C. Hípico y se va a Viña del Mar

Carlos Astorga estuvo trabajando en la mañana en la pista del Club Hípico. Astorga aparece, para el domingo, con montas en Santiago y Viña del Mar. Cuando le preguntamos cómo le haría, expresó: "La iniciación de las carreras tan tarde me ha perjudicado. Yo pensaba correr el potrillo Fuero Real y viajar a Valparaíso para presentarme a cumplir mis compromisos del Sporting. Las carreras se iniciarán tarde aquí en Santiago, y por ello, creo que me retrasaré."

DON SAMUEL

Buen Trabajo Cumplió Ahita

■ SOBRESALIO el cotejo de Ahita, pupila de Abelardo Luna, que pasó 400 metros de bajada, desde el partidador, con Juan Barrios, en 22 segundos 1/5. Un muy buen cotejo.

Otros cotejos en La Palma fueron los siguientes:

ista de arena (de subida)

300 METROS

JOCA LINDA, J. Martínez, en 11 3/5.
SERTORITO, A. González, en 12.
EL GANO, S. Pradenas, en 11 (de bajada).

300 METROS

BOMBERA, J. Martínez, en 16 1/5 (de bajada).
SALEROSO, H. Oguin, en 16 2/5 (de bajada).
ANDANTE, D. Basoalto, en 17 (del partidador).
SURAJO, O. López, en 16 1/5 (del partidador).

400 METROS

CHICONEL, A. González, en 24.
CORCEL, H. Oguin, en 23 4/5.
VIOLETERA, G. Farfán, en 24 3/5.
HUMANISTA, A. Parra, en 24 1/5.
SABRA, N. González, en 24 2/5.

400 METROS (de bajada)

RIMINI, E. Guzmán, en 23.
TANTEADO, J. Barrios, en 23 2/5.

HATO REY, P. Cardoza, en 22 3/5.

OPORTUNO, V. Barra, en 22 2/5; repitió en 23 2/5.

SARDITA, G. Meneses, en 22 2/5.

AHITA, J. Barrios, en 22 1/5 (del partidador).

CURAZAO, D. Cerda, en 22 3/5 (del partidador).

CUARTEADA, N. González, en 22 1/5 (del partidador).

500 METROS

PARAMO, E. Guzmán, en 30 4/5; repitió, montado por G. Farfán, en 30 1/5.
ZANDUNGA, J. Martínez, en 30 3/5.
TRASSA, V. Bravo, en 29 3/5 (del partidador, bajada).
HELIODORA, J. Pacheco, en 30 4/5.

600 METROS

TEMPLARIO, J. Salinas, en 38, a voluntad.
JUPITER, D. Cerda, en 35 (de bajada).
LAGARTA, M. Serey, en 35 (de bajada).
MIRTHITA, L. Caroca, y SENORITA MAGALLANES, J. Barrios, en 35 3/5 (de bajada); iguales.

AS DE TROBOL, B. García, en 34 2/5 (de bajada).

RETIROS

No Correrá Pastor

Pastor, que estaba inscrito en la carrera especial palmeña que se disputará mañana, no será de la partida. Sufró una claudicación aguda de su miembro anterior izquierdo y además mostró alza térmica (39.5°). Está en observación y tratamiento por los médicos veterinarios de la Clínica oficial del Hipódromo Chile.

Los retiros para las reuniones del sábado y domingo próximos, son los siguientes:

HIPÓDROMO CHILE

4.ª carrera: (10) BLEOPAR

9.ª carrera: (14) TRAPIAL

12.ª carrera: (3) PORTE DE BOULOGNE

CLUB HIPICO

1.ª carrera: (1) APSARAS



CARLOS ASTORGA siguió a Juan Amestelly en la estadística de jinetes de 1966. El domingo correrá en una prueba condicional del Club Hípico y después viajará a Viña del Mar.

UN POCO DE HISTORIA

CLUB HIPICO — VIERNES 25 DE DICIEMBRE DE 1966 — Los Galgos ganó brillantemente, y por amplia ventaja, a Majestic y Rosette en la carrera especial "Navidad", handicap de 1.700 metros. El ganador estuvo olvidado en las apuestas, debido especialmente a su mala colocación —6ª y último— en el Clásico "Pedro del Río Talavera", que se adjudicó Fascinado. Pagó nada menos que 137 pesos por unidad, en un grupo de seis competidores, pues desertaron Gaucho Quinta, Campagnolla y Dusty.

Las más altas cotizaciones las tuvieron Majestic, que entró segundo, y San Isidro, quinto sin luchar en parte alguna por el triunfo.

LA CARRERA.— Cuando se dio la partida, aparecieron en los puestos delanteros Rosette y Majestic, viéndose tercero a Los Galgos, pero luego Rosette fue retrocediendo paulatinamente, en tanto Los Galgos se apoderaba re sueltamente del mando, colocándose segundo cerca Lancer, tercero San Isidro, cuarto Galgo Azul con Majestic y al fondo Rosette. Perdió algunos lugares y Los Galgos entró a la recta seguido de Lancer, Galgo Azul y Majestic.

Iniciada la tierra derecha, Majestic pasó a perseguir a Los Galgos, que a ser exigido a fondo por primera vez por su piloto, aún más ventaja sobre él, y sin dar ni poder cuartel cubrió el resto de la distancia sin permitir que se le acercara Majestic, ni tampoco Rosette, que había sido largada de más atrás en fuerza, pero corta atropellada cuando el hijo de Talía marcaba dos largos sobre Majestic, que precedió por un y un cuarto cuerpo a Rosette. Cuarto Galgo Azul, a un pescuezo, quinto San Isidro, a un cuerpo, sexto y último Lancer.

Condujo al vencedor, Ramón Morla, profesional que cumplió una excelente fección, demostrando su gran escuela y sangre fría. El preparador, Luis A. García, fue muy felicitado por el triunfo de su pupilo.

Condujo al vencedor, Ramón Morla, profesional que cumplió una excelente fección, demostrando su gran escuela y sangre fría. El preparador, Luis A. García, fue muy felicitado por el triunfo de su pupilo.



MARIO PLAZA, jinete que está actuando con señalado buen éxito en México, aparece aquí en una de sus últimas victorias junto al trainer, también chileno, aparcero Becerra, que es uno de los más destacados en esas tierras.

NOTAS CORTAS

Vendidos Jacko y Mr. Mambo

"Quién está en magníficas condiciones en Brasil y tiene un peso físico superior en diez kilos al exhibido en Chile", nos dijo Oscar Silva, que fue su preparador.

"He sabido—continuó—que su dueño recibió una oferta de 50 mil escudos, pero la ha desechado".

VENDIDO MISTER MAMBO

Para ser llevado al extranjero fue adquirido en el día de ayer, el tres años Mister Mambo.

REMEDIOS A JUANUCHO

Juanucho, elemento al cuidado de Fernando Jacal, recibió la aplicación de remedios en las rodillas.

A VISA DEL MAR

Los pupilos de César Covarrubias, Eddy, Jenny Lind, Nota Buena, Edora y los dos años Precambulo (Paresa), fueron embarcados con destino al Sporting Club. El próximo miércoles será llevada la yegua Figura.

MURIO PRINCESS ARLEN

La yegua Princess Arlen, hija de Trola Morlins y Arlesienne, murió víctima de un trastorno interno. No tenía signos de enfermedad. La tenía Héctor Godoy.

OPERADOS

El dos años Lobo Feroz y el conocido Pelavo recibieron su calidad de reproductor.

Aprobado, elemento al cuidado de Luis Toledo, se intervinieron de absceso en la grupa derecha.

VENDIDO JACKO

JACKO, elemento que

DEBUTANTES

Nueve productos de dos años harán su debut en las pistas el próximo domingo, en la cancha del Club Hípico. Darán su segunda su autoevaluación.

BALDUINO, ex Licaúquen, macho nacido el 17 de noviembre de 1964. Hijo de Súscas y Balámica II, hermano materno de Bonnie (por Madison). Cuarta cría de la yegua; la primera no corrió y la segunda murió de día.

FUERO REAL, macho nacido el 7 de septiembre de 1966. Hijo de Espacio Vital y Flaming Beauty, por Sayajirao. Propio hermano de Curiche y Flaming Girl.

MINOTAURO, macho nacido el 17 de julio de 1964. Hijo de Welan Honey y Minos, por Precipitation. Hermano materno de Montana (Algha II), Millie (Bristol), Mira Rica (Bristol) y Ancho hermano de Mistey.

PREFERENCIAL, macho nacido el 3 de octubre de 1964. Hijo de Potente II y Hiss, por Hamlet. Hermano materno de Colón City (Candaulis), Lady Hiss (Agua cerol) y de Baronesa Quinta (Baronet II).

RUCAUAQUI, macho nacido el 15 de agosto de 1964. Hijo de Súscas y Rachel, por Forest Row. Hermano materno de Raza (Bristol) y de Renovada (Sandwood). Esta es la tercera cría de la yegua.

SANDY POINT, ex Boa Norte. Hembra nacida el 20 de julio de 1964. Hija de Welsh Honey y Boa Norte. Hermana materno de Robaly (Bristol) y propio hermano de Bonhomme (ganador).

ARTESANA, hembra nacida el 18 de octubre de 1964. Hija de Fil Rouge e Indira, por Nasr-ed-Din. Propia hermana de Cum parita y Animoso. Esta es la tercera cría de la yegua.

DINAMISTA, hembra alazana nacida el 27 de octubre. Hija de Snearwater y Dinámica, por Master Bowman. Segunda cría de la yegua; la primera disputó pocas carreras.

ELIPSE, hembra nacida el 24 de agosto de 1964. Hija de Cherano y Elladora, por Desnot. Hermana materno de Escuz y Escor (ambos por Pharo).

SPORTING CLUB

DOMINGO 1.º DE ENERO DE 1967

PRIMERA CARRERA — 1.400 metros — Condicional — A las 12.15 horas

1	Chamullo	58.11	R. Araya
2	Cubanacán	55.12	N. W.
3	Estor María	47.5	J. Torres
4	Seven Oaks	53.7	C. González
5	Parcelita	52.13	L. Yáñez
6	Planitaria	52.2	L. Yáñez
7	Good Honey	47.6	O. P. Castillo
8	La Felice	51.14	E. Frías
9	Orisin	51.10	E. Frías
10	Tati	51.4	A. Anzor
11	Buchita	51.49	H. Bascay
12	Defensiva	51.49	H. Bascay
13	Charahuilla	47.3	L. Yáñez
14	Raza Real	47.9	G. Cortés

CORRAL: 2 con 3, y 5 con 6.

SEGUNDA CARRERA — 1.400 metros — Condicional — A las 12.30 horas

1	Bandurita	55.14	E. Muñoz
2	Pastillito	58.12	E. Muñoz
3	Polaris	58.13	R. Araya
4	Stefano	57.2	C. Silva
5	Gran Mena	55.11	N. W.
6	Guasabamba	55.11	N. W.
7	Estrepatista	53.5	J. González
8	Gran Mena	53.10	L. Vázquez
9	Bravucón	54.7	E. Frías
10	Porfuro	52.1	O. Cortés
11	Gallo Giro	52.4	C. Jorquera
12	Mendocino	52.7	L. Yáñez
13	Paul Todor	50.5	H. Bascay
14	Sterio	50.6	H. Bascay

CORRAL: 6 con 7 y 8.

TERCERA CARRERA — 1.000 metros — Índice: 15-26 — A las 12.45 horas

1	Edeloye	56.6	C. Silva
2	Valiente	56.7	C. Jorquera
3	Gran Bart	56.12	E. Muñoz
4	Vidaro	55.4	G. Saavedra
5	Versada	53.7	L. Yáñez
6	Gran Mena	52.7	R. Araya
7	Negro el Ocho	50.13	P. Hernández
8	Patate	49.10	G. Cortés
9	Cumparsita	48.3	F. Castillo
10	Ayvala	47.5	C. Jorquera
11	Pachito Sup	48.8	O. Cortés
12	Veridiana	47.2	C. Jorquera
13	Alfonso	46.9	L. Arquerio
14	Bambita	45.4	J. Torres

CORRAL: 6 con 7 y 10.

CUARTA CARRERA — 1.000 metros — Índice: 29-40 — (Primer salida Triple Initial)

1	Hamadora	56.2	C. Astorga
2	Barrica	55.4	G. Saavedra
3	5 de Oro	55.10	E. Arce
4	Feliz Lady	54.9	E. Romero
5	Pistiro	52.6	S. Aybar
6	La Brea	52.8	E. Frías
7	La Brea	52.8	S. Aybar
8	Nocaut	53.13	R. Araya
9	Robalán	52.7	H. Bascay
10	Concha	51.9	J. Torres
11	Don Balta	51.1	E. Chavira
12	Gambart	51.3	E. Vázquez
13	Lino Blanco	51.11	L. Vázquez

CORRAL: 4 con 5.

QUINTA CARRERA — 1.000 metros — Índice: 27-31 — (Segunda salida Triple Initial) — A las 13.40 horas

1	Conchita	53.9	O. Saavedra
2	Flora	55.2	E. Vázquez
3	Quinta	55.14	E. Arce
4	Nathalie	54.9	R. Araya
5	Reforma	54.3	G. Saavedra
6	B. Inmunda	54.10	N. W.
7	La Prehista	54.12	E. Arce
8	Rifón	54.13	E. Arce
9	Supernova	54.5	J. Santos
10	Orlucio	53.4	N. Bravo
11	Don Balta	52.7	E. Chavira
12	Shogano	52.4	N. W.
13	Completada	51.11	C. González
14	Odora	51.3	L. Vázquez

CORRAL: 3 con 4.

SEXTA CARRERA — 1.000 metros — Índice: 32-35 — (Tercera salida Triple Initial) — A las 16.15 horas

1	Mamina	55.1	O. Saavedra
2	Torniquete	53.13	L. Melas
3	Quinta	55.14	C. Astorga
4	Quinta	55.14	C. Astorga
5	Yara	53.5	E. Muñoz
6	Primay	54.8	R. Araya
7	Imperio	52.10	N. W.
8	Carmen Rita	53.12	C. Jorquera
9	Empocho	53.14	N. W.
10	Orlucio	53.4	S. Aybar
11	Royal Bristol	52.9	R. Araya
12	Menimontant	52.5	C. González
13	Patibulo	52.2	P. Hernández
14	Tangorine	52.10	O. Cortés

CORRAL: 3 con 4 y 7.

SEPTIMA CARRERA — 1.000 metros — (Cuarta salida Triple Initial) — A las 16.30 horas

1	Quintado	57.8	O. Saavedra
2	Razamin	58.3	C. Silva
3	Isisacho	55.14	C. Astorga
4	Leonora	55.14	C. Astorga
5	Paradiso	53.13	L. Vázquez
6	Razamin	53.15	R. Aranda
7	Tontón	52.7	J. González
8	Pitipampa	56.4	L. Yáñez
9	Pitipampa	56.4	L. Yáñez
10	El Pollo	49.2	R. Chavira
11	Mallica	48.4	E. Anzor
12	Amplulo	48.13	O. Cortés
13	Bravucón	49.9	O. P. Castillo
14	Que Nahis	45.3	O. Cortés

CORRAL: 3 con 4 y 7.

OCTAVA CARRERA — 1.000 metros — Especial (1ª de la Triple Final)

1	Quintado	57.8	O. Saavedra
2	Razamin	58.3	C. Silva
3	Isisacho	55.14	C. Astorga
4	Leonora	55.14	C. Astorga
5	Paradiso	53.13	L. Vázquez
6	Razamin	53.15	R. Aranda
7	Tontón	52.7	J. González
8	Pitipampa	56.4	L. Yáñez
9	Pitipampa	56.4	L. Yáñez
10	El Pollo	49.2	R. Chavira
11	Mallica	48.4	E. Anzor
12	Amplulo	48.13	O. Cortés</

IPOLROMO CHILE

MIÉRCOLES 4 DE ENERO DE 1967

CARRERA — 1.400 metros — 11ª serie — Índice: 3 al 13 — A las 13 horas — (Primera válida para la Triple Final).		
1. Carreón	56.10	J. Salas
2. Carreón	56.10	J. Salas
3. Carreón	56.10	J. Salas
4. Carreón	56.10	J. Salas
5. Carreón	56.10	J. Salas
6. Carreón	56.10	J. Salas
7. Carreón	56.10	J. Salas
8. Carreón	56.10	J. Salas
9. Carreón	56.10	J. Salas
10. Carreón	56.10	J. Salas
11. Carreón	56.10	J. Salas
12. Carreón	56.10	J. Salas
13. Carreón	56.10	J. Salas

CARRERA — 950 metros — 12ª serie — Índice: 14 al 24 — A las 13.35 horas — (Segunda válida para la Triple Final).		
1. Carreón	56.10	J. Salas
2. Carreón	56.10	J. Salas
3. Carreón	56.10	J. Salas
4. Carreón	56.10	J. Salas
5. Carreón	56.10	J. Salas
6. Carreón	56.10	J. Salas
7. Carreón	56.10	J. Salas
8. Carreón	56.10	J. Salas
9. Carreón	56.10	J. Salas
10. Carreón	56.10	J. Salas
11. Carreón	56.10	J. Salas
12. Carreón	56.10	J. Salas
13. Carreón	56.10	J. Salas

CARRERA — 1.200 metros — 13ª serie — Índice: 25 al 35 — A las 14.05 horas — (Tercera válida para la Triple Final).		
1. Carreón	56.10	J. Salas
2. Carreón	56.10	J. Salas
3. Carreón	56.10	J. Salas
4. Carreón	56.10	J. Salas
5. Carreón	56.10	J. Salas
6. Carreón	56.10	J. Salas
7. Carreón	56.10	J. Salas
8. Carreón	56.10	J. Salas
9. Carreón	56.10	J. Salas
10. Carreón	56.10	J. Salas
11. Carreón	56.10	J. Salas
12. Carreón	56.10	J. Salas
13. Carreón	56.10	J. Salas

CARRERA — 1.200 metros — 14ª serie — Índice: 36 al 46 — A las 14.35 horas — (Primera válida para la Triple Final).		
1. Carreón	56.10	J. Salas
2. Carreón	56.10	J. Salas
3. Carreón	56.10	J. Salas
4. Carreón	56.10	J. Salas
5. Carreón	56.10	J. Salas
6. Carreón	56.10	J. Salas
7. Carreón	56.10	J. Salas
8. Carreón	56.10	J. Salas
9. Carreón	56.10	J. Salas
10. Carreón	56.10	J. Salas
11. Carreón	56.10	J. Salas
12. Carreón	56.10	J. Salas
13. Carreón	56.10	J. Salas

CARRERA — 1.400 metros — 15ª serie — Índice: 47 al 57 — A las 15.05 horas — (Segunda válida para la Triple Final).		
1. Carreón	56.10	J. Salas
2. Carreón	56.10	J. Salas
3. Carreón	56.10	J. Salas
4. Carreón	56.10	J. Salas
5. Carreón	56.10	J. Salas
6. Carreón	56.10	J. Salas
7. Carreón	56.10	J. Salas
8. Carreón	56.10	J. Salas
9. Carreón	56.10	J. Salas
10. Carreón	56.10	J. Salas
11. Carreón	56.10	J. Salas
12. Carreón	56.10	J. Salas
13. Carreón	56.10	J. Salas

CARRERA — 1.400 metros — 16ª serie — Índice: 58 al 68 — A las 15.35 horas — (Tercera válida para la Triple Final).		
1. Carreón	56.10	J. Salas
2. Carreón	56.10	J. Salas
3. Carreón	56.10	J. Salas
4. Carreón	56.10	J. Salas
5. Carreón	56.10	J. Salas
6. Carreón	56.10	J. Salas
7. Carreón	56.10	J. Salas
8. Carreón	56.10	J. Salas
9. Carreón	56.10	J. Salas
10. Carreón	56.10	J. Salas
11. Carreón	56.10	J. Salas
12. Carreón	56.10	J. Salas
13. Carreón	56.10	J. Salas

CARRERA — 1.200 metros — 17ª serie — Índice: 69 al 79 — A las 16.05 horas — (Primera válida para la Triple Final).		
1. Carreón	56.10	J. Salas
2. Carreón	56.10	J. Salas
3. Carreón	56.10	J. Salas
4. Carreón	56.10	J. Salas
5. Carreón	56.10	J. Salas
6. Carreón	56.10	J. Salas
7. Carreón	56.10	J. Salas
8. Carreón	56.10	J. Salas
9. Carreón	56.10	J. Salas
10. Carreón	56.10	J. Salas
11. Carreón	56.10	J. Salas
12. Carreón	56.10	J. Salas
13. Carreón	56.10	J. Salas

CARRERA — 1.400 metros — 18ª serie — Índice: 80 al 90 — A las 16.35 horas — (Segunda válida para la Triple Final).		
1. Carreón	56.10	J. Salas
2. Carreón	56.10	J. Salas
3. Carreón	56.10	J. Salas
4. Carreón	56.10	J. Salas
5. Carreón	56.10	J. Salas
6. Carreón	56.10	J. Salas
7. Carreón	56.10	J. Salas
8. Carreón	56.10	J. Salas
9. Carreón	56.10	J. Salas
10. Carreón	56.10	J. Salas
11. Carreón	56.10	J. Salas
12. Carreón	56.10	J. Salas
13. Carreón	56.10	J. Salas

CARRERA — 1.400 metros — 19ª serie — Índice: 91 al 101 — A las 17.05 horas — (Tercera válida para la Triple Final).		
1. Carreón	56.10	J. Salas
2. Carreón	56.10	J. Salas
3. Carreón	56.10	J. Salas
4. Carreón	56.10	J. Salas
5. Carreón	56.10	J. Salas
6. Carreón	56.10	J. Salas
7. Carreón	56.10	J. Salas
8. Carreón	56.10	J. Salas
9. Carreón	56.10	J. Salas
10. Carreón	56.10	J. Salas
11. Carreón	56.10	J. Salas
12. Carreón	56.10	J. Salas
13. Carreón	56.10	J. Salas

CARRERA — 1.400 metros — 20ª serie — Índice: 102 al 112 — A las 17.35 horas — (Primera válida para la Triple Final).		
1. Carreón	56.10	J. Salas
2. Carreón	56.10	J. Salas
3. Carreón	56.10	J. Salas
4. Carreón	56.10	J. Salas
5. Carreón	56.10	J. Salas
6. Carreón	56.10	J. Salas
7. Carreón	56.10	J. Salas
8. Carreón	56.10	J. Salas
9. Carreón	56.10	J. Salas
10. Carreón	56.10	J. Salas
11. Carreón	56.10	J. Salas
12. Carreón	56.10	J. Salas
13. Carreón	56.10	J. Salas

CARRERA — 1.400 metros — 21ª serie — Índice: 113 al 123 — A las 18.05 horas — (Segunda válida para la Triple Final).		
1. Carreón	56.10	J. Salas
2. Carreón	56.10	J. Salas
3. Carreón	56.10	J. Salas
4. Carreón	56.10	J. Salas
5. Carreón	56.10	J. Salas
6. Carreón	56.10	J. Salas
7. Carreón	56.10	J. Salas
8. Carreón	56.10	J. Salas
9. Carreón	56.10	J. Salas
10. Carreón	56.10	J. Salas
11. Carreón	56.10	J. Salas
12. Carreón	56.10	J. Salas
13. Carreón	56.10	J. Salas

CARRERA — 1.400 metros — 22ª serie — Índice: 124 al 134 — A las 18.35 horas — (Tercera válida para la Triple Final).		
1. Carreón	56.10	J. Salas
2. Carreón	56.10	J. Salas
3. Carreón	56.10	J. Salas
4. Carreón	56.10	J. Salas
5. Carreón	56.10	J. Salas
6. Carreón	56.10	J. Salas
7. Carreón	56.10	J. Salas
8. Carreón	56.10	J. Salas
9. Carreón	56.10	J. Salas
10. Carreón	56.10	J. Salas
11. Carreón	56.10	J. Salas
12. Carreón	56.10	J. Salas
13. Carreón	56.10	J. Salas

Universidad de Chile está conversando con sus jugadores que deben renovar contrato el próximo 31 de enero y ya aceptaron las condiciones ofrecidas por la directiva. Los jugadores Leonel Sánchez y Pedro Araya, conjuntamente con Juan Rodríguez. En la tienda azul se espera tener finiquitado este problema en los próximos días de enero, antes de la Copa ARTI-GAS-O'HIGGINS.

SUCULENTO PREMIO
Los jugadores de Fútbol de la Universidad de Chile, que recibieron un premio por haber ganado la Copa ARTI-GAS-O'HIGGINS, se repartieron el premio en la tienda azul de la Universidad de Chile. El premio consistió en un viaje a Europa, en el camión del Estadio Santa Laura.

AÍRES DE RENOVACION
Por conducto extraordinario se filtró la noticia que la Junta Ejecutiva del Club Deportivo de la Universidad de Chile había enviado una nota al doctor Víctor Sierra, haciéndole ver el estado que significaría para ellos su vuelta a la Academia de Fútbol, donde realizó una labor que aún se recuerda, como fue el iniciador de una política interna que le reportó a la "U" positivos beneficios, lo que colocó a esta institución en el primer plano futbolístico nacional. El doctor Sierra volvería en el cargo de Asesor, para planificar y reorganizar totalmente la Rama Cadetes del club universitario.

CAMPOS Y BRACAMONTE
Carlos Campos, de Universidad de Chile, y Felipe Bracamonte, de San Felipe, son por ahora los mejores jugadores de fútbol profesional de Primera División. Ambos jugadores encabezaban la tabla con 19 conquistas. La segunda ubicación corresponde a Osvaldo Castro, de La Cera, que se ha quedado con 18 conquistas en la tabla y que suma 18 goles. El tercer lugar lo mantiene Juan Soto de Rangers, con 17, y el

MORAGA SE QUEDA EN MUNICIPAL
El goleador centrodelantero de Municipal, Oscar Moraga, según los dirigentes ediles, se quedará por otra temporada más, ya que habría llegado a un acuerdo en el monto de la prima que se le otorgó por la

FINALISTA EN FUTBOL JUVENIL
Un éxito rotundo consiguió el equipo juvenil de San Bernardo al clasificarse para la final del campeonato de Fútbol Juvenil. El elenco sanbernardino, que dirige

el coach Hernán Verdugo, fue una grata sorpresa en la fase eliminatoria del campeonato, Cadetes, para disputar en Antofagasta, la etapa final del próximo Campeonato Nacional de Fútbol Juvenil. El elenco sanbernardino, que dirige

La Federación Chilena de Béisbol que preside Nelson López está empeñada en traer al país a un entrenador norteamericano, que dicte cursos destinados a formar managers, que concreten su labor en favor de la formación de nuevos jugadores.

Se piensa y con justificada razón que el viaje del entrenador norteamericano es muy factible, por el respaldo que en anteriores ocasiones ha prestado la Embajada de EE. UU. Se envió la solicitud del caso al Embajador. Entre los planes figura la estadía de un mes en cada una de las asociaciones, de parte del entrenador. En las novedades más importantes que en este período de receso competitivo ofrece el béisbol nacional, está la posible gira a realizar por varias ciudades del norte del país y a San Antonio, de una novena peruana. Esta gira comprendería los meses de enero y febrero, jugando los peruanos en Tocopilla, Chiquamata, Iquique, Santiago, Antofagasta y San Antonio.

AUN NO HAY FINALISTA DE ZONA NORTE EN NACIONAL DE FÚTBOL INTERBARRIOS
Con notable éxito continúa realizándose el Campeonato Nacional de Fútbol Interbarrios en la zona norte. Jugando en este grupo las siguientes comunas: Arica, Calama, Antofagasta, Freirina, Valdivia y Caldera.

Asoc. de Fútbol de El Salto consiguió afiliación de ANFA
La Asociación de Fútbol de El Salto fundada en 1946, como Asociación Independiente, consiguió recientemente su afiliación a la ANFA. Lo que fue celebrado por todos los clubes de ese populoso barrio capitalino. Actualmente la Asociación cuenta con 12 clubes afiliados y varios más han presentado sus antecedentes

FUTBOLERIAS LEONEL SANCHEZ NO SE MUEVE DE LA "U"

49. Honorario Landa, con 16 tantos.

GUTIERREZ SIGUE EN IBERIA

Iberia consiguió de Magallanes la autorización para que el popular "Juanito" Gutiérrez siga por una nueva temporada en sus filas. El hábil y goleador delantero fue, en momentos determinados, un conductor de fuste para el equipo de colectividad que ahora sentó sus reales en Puente Alto.

DE DUELO LUIS SILVA

Luis Silva, zaguero lateral derecho de Iberia, se encuentra de duelo por el sensible fallecimiento de su padre, acaecido inesperadamente la semana pasada. Desde estas columnas hacemos llegar al distinguido defensor ibérico nuestras más sentidas condolencias.

LA CATOLICA PREPARA VIAJE

Los socios de Universidad Católica, en gran número, el próximo miércoles, a San Felipe, ya que están seguros que en el reducido acongojamiento su equipo concretará sus aspiraciones al título, asegurando los puntos necesarios para cantar victoria antes de la finalización del Campeonato.

CONCEPCION BUSCA REFUERZOS

Los dirigentes del Club Deportes Concepción se encuentran en Santiago en busca de refuerzos para su equipo, ya que tienen en carpeta algunos partidos internacionales de importancia y quieren madurar para llevarse lo mejor que encuentren. Desde luego, ya en Concepción se encuentran en transacción al goleador del Asencio, Rubén Acuña.



Carlos Campos, score del torneo.

renovación del contrato. Moraga tiene su pale y estaba en situación de negociarlo en ventajosas condiciones.

CONCEPCION BUSCA REFUERZOS
Los dirigentes del Club Deportes Concepción se encuentran en Santiago en

busca de refuerzos para su equipo, ya que tienen en carpeta algunos partidos internacionales de importancia y quieren madurar para llevarse lo mejor que encuentren. Desde luego, ya en Concepción se encuentran en transacción al goleador del Asencio, Rubén Acuña.

Dptivo. Teniente Godoy celebró sus 48 años de vida

Una de las instituciones de mayor prestigio dentro de la Asociación de Fútbol de Santiago es el Club Deportivo Teniente Godoy F.C., que hace algunos días cumplió 48 años de existencia.

El año 1918 entre las calles Santa Isabel y Eucalipto, se reunieron varios muchachos para darle vida. Entre esos inquietos jugadores-dirigentes estuvieron Oscar, Guido, Cacho y Lalo Vera; Amal Valdivia, Felipe Sarmiento, Cornelio, A. Gatica, F. Figueroa, Saldivia, V. Baeza, Márquez, F. Silva, E. Romero, Pastor y otros cuyos nombres se escapan.

El nombre de Teniente Godoy con que fue bautizado se ha mantenido inalterable, confirmando con ello el reconocimiento que todos los chilenos sienten por el aviador Teniente Dagoberto Godoy.

La trayectoria del Club Deportivo Teniente Godoy está salpicada de momentos felices y de los otros, superando con el trabajo y cariño de sus integrantes las etapas difíciles de su existencia. En la Asociación Santiago sus equipos han sabido de grandes satisfacciones al alternar en la principal serie, como asimismo, en las inferiores.

En la nota gráfica, los integrantes del plantel de San Bernardo, Arriba de izquierda a derecha: Solares, Verdugo (entrenador), Vargas, Charrier, Campos, Valdivia, Parra y Carmona. Hincados en el mismo orden: Ramírez, Moya, Urrutia, Sepúlveda y Rosel.

La Federación Chilena de Béisbol que preside Nelson López está empeñada en traer al país a un entrenador norteamericano, que dicte cursos destinados a formar managers, que concreten su labor en favor de la formación de nuevos jugadores.

Se piensa y con justificada razón que el viaje del entrenador norteamericano es muy factible, por el respaldo que en anteriores ocasiones ha prestado la Embajada de EE. UU. Se envió la solicitud del caso al Embajador. Entre los planes figura la estadía de un mes en cada una de las asociaciones, de parte del entrenador. En las novedades más importantes que en este período de receso competitivo ofrece el béisbol nacional, está la posible gira a realizar por varias ciudades del norte del país y a San Antonio, de una novena peruana. Esta gira comprendería los meses de enero y febrero, jugando los peruanos en Tocopilla, Chiquamata, Iquique, Santiago, Antofagasta y San Antonio.

POSIBLE VIAJE DE UN COACH NORTEAMERICANO DE BEISBOL A CHILE

La Federación Chilena de Béisbol que preside Nelson López está empeñada en traer al país a un entrenador norteamericano, que dicte cursos destinados a formar managers, que concreten su labor en favor de la formación de nuevos jugadores.

Se piensa y con justificada razón que el viaje del entrenador norteamericano es muy factible, por el respaldo que en anteriores ocasiones ha prestado la Embajada de EE. UU. Se envió la solicitud del caso al Embajador. Entre los planes figura la estadía de un mes en cada una de las asociaciones, de parte del entrenador. En las novedades más importantes que en este período de receso competitivo ofrece el béisbol nacional, está la posible gira a realizar por varias ciudades del norte del país y a San Antonio, de una novena peruana. Esta gira comprendería los meses de enero y febrero, jugando los peruanos en Tocopilla, Chiquamata, Iquique, Santiago, Antofagasta y San Antonio.

Fútbol: Regional Central Adelanta Torneo de 1967

Con tiempo han tomado las providencias del caso para tener luego que lamentar imprevistos, los dirigentes de Regional de Fútbol Zona Central, importante competencia que en la mayoría de los casos es la antelada indicadora de los jugadores profesionales.

El presidente de esta institución que controla y organiza los certámenes oficiales con la participación de algunos dirigentes y delegados de los diversos clubes, es Raúl Poblete Quezada, quien tomando en consideración que el año próximo corresponde disputarse en el país, un nuevo campeonato nacional de fútbol aficionado y, por cuya razón se ven interrumpidas sus competencias, ha decidido que en forma imposterable los torneos de primera y segunda división se inicien el día 5 de marzo.

Esta determinación que se llevará a la práctica rigurosa, permitirá que el Regional Zona Central no se vea paralizado desde más o menos el mes de octubre o noviembre.

Con el fin de dar forma definitiva a la organización de la competencia 1967, el Consejo de Delegados se reunirá el 6 de febrero en la primera sesión del año. En esa oportunidad se fijarán las normas, los posibles nuevos clubes y además, se tratará todo lo relacionado con la inscripción de los jugadores.

Para informar con tiempo a los dirigentes de los clubes interesados en incorporar al Regional Zona Central, se comunicará que se reunirán en las dos divisiones los mismos clubes que compitieron en 1966. Es muy probable si que en la segunda división se agreguen otros institutos. Aunque aún no se han registrado inscripciones oficiales, está dentro de lo factible la incorporación de los clubes, Deportivo Transportes Colectivos del Estado y Deportivo Estímulo de Quintero.

Las inscripciones para nuevas instituciones estarán abiertas durante todo el mes de enero, atendiendo a los interesados en la secretaría del Regional, ubicada en Huérfanos Nº 1531.

EMPIEZA VERANEIO DE LOS PERIODISTAS DEPORTIVOS

El día de enero se inicia en el balneario de El Tabo la temporada veraniega de los socios del Círculo de Periodistas Deportivos.

Para la presente temporada, que este próximo año contará con el interés de la prensa, se tendrán mayores facilidades y comodidades, ya que se han efectuado varios trabajos de acondicionamiento y también

4) Automóviles, garajes y vehículos

NECESITA DINERO, SEÑOR EN-
treque a Jorja por su automóvil. Aven-
da Bules 367. C. 414

JORSAOR NECESITA URGENTE
automóviles y camionetas. Avenida
Bules 367. C. 414

QUIERE VENDER SU COCHE O COM-
prar otro? Jorjaor, Avenida Bules
367. C. 414

SE VENDE ODOMÓMETRO 42, BUEN
estado, con patente de arriendo de
Santiago. Tratar, San Lázaro 92.
Z. 1-6

Bicicletas

BICICLETAS "TOUR DE FRANCE",
diferentes medidas, tricolores, repa-
ros, repuestos por mayor, menor, facilida-
des. "Cycles Victoria", San Diego
1317, Navegación 28 D. C. 1231-68

9) Compraventas
varias

SOQUETES Y CALCETINES BLANCOS
stock, dos pares 3.000, 4.000, 5.000.
García Reyes 428. C-31-4

SE VENDE COCINA A GAS DE CA-
liera, se permite material de
construcción. Cienfuegos 50,
frente Teatro Carrera. A. 31-9

14) Estatutos y legales

EN LO PRINCIPAL, SOLICITA MER-
ced de agua, en el I.º, acor-
pando documentos en el I.º, se
presenta. Señor Intendente de
la Provincia de Valparaíso, Fran-
cisco Maldonado Rest, chileno, mé-
dico, domiciliado en Santiago, calle
Mac Iver 341, Director General del
Servicio Nacional de Salud, en re-
presentación de la Oficina de Sa-
lud Rural, a Ud. expongo: 1.º) Que
conforme a lo dispuesto en el Código
de Aguas, artículo 1.º, se solicita
una merced de agua sobre aquellas
superficies y corrientes de la Que-
brada de la Guala, del Departamento
de Valparaíso, comunas de Olmué,
Corral, Gabriela Mistral, Granizo
Alto y Baito. Lo Navarrete, la Guala
y Santa Rita, ubicada en la zona
del Omué, de Valparaíso. 2.º) Las
aguas serán conducidas por cañerías
de diámetro variable según los
requerimientos de la zona, con
caso de que el caudal mínimo
normal en el punto de extracción
sea de 0,5 litros por segundo.
3.º) Las aguas serán conducidas por
cañerías de diámetro variable según
los requerimientos de la zona, con
caso de que el caudal mínimo
normal en el punto de extracción
sea de 0,5 litros por segundo.
4.º) Las aguas serán conducidas por
cañerías de diámetro variable según
los requerimientos de la zona, con
caso de que el caudal mínimo
normal en el punto de extracción
sea de 0,5 litros por segundo.
5.º) Las aguas serán conducidas por
cañerías de diámetro variable según
los requerimientos de la zona, con
caso de que el caudal mínimo
normal en el punto de extracción
sea de 0,5 litros por segundo.
6.º) Las aguas serán conducidas por
cañerías de diámetro variable según
los requerimientos de la zona, con
caso de que el caudal mínimo
normal en el punto de extracción
sea de 0,5 litros por segundo.
7.º) Las aguas serán conducidas por
cañerías de diámetro variable según
los requerimientos de la zona, con
caso de que el caudal mínimo
normal en el punto de extracción
sea de 0,5 litros por segundo.
8.º) Las aguas serán conducidas por
cañerías de diámetro variable según
los requerimientos de la zona, con
caso de que el caudal mínimo
normal en el punto de extracción
sea de 0,5 litros por segundo.
9.º) Las aguas serán conducidas por
cañerías de diámetro variable según
los requerimientos de la zona, con
caso de que el caudal mínimo
normal en el punto de extracción
sea de 0,5 litros por segundo.
10.º) Las aguas serán conducidas por
cañerías de diámetro variable según
los requerimientos de la zona, con
caso de que el caudal mínimo
normal en el punto de extracción
sea de 0,5 litros por segundo.

EN LO PRINCIPAL, SOLICITA MER-
ced de agua, en el I.º, acor-
pando documentos en el I.º, se
presenta. Señor Intendente de
la Provincia de Valparaíso, Fran-
cisco Maldonado Rest, chileno, mé-
dico, domiciliado en Santiago, calle
Mac Iver 341, Director General del
Servicio Nacional de Salud, en re-
presentación de la Oficina de Sa-
lud Rural, a Ud. expongo: 1.º) Que
conforme a lo dispuesto en el Código
de Aguas, artículo 1.º, se solicita
una merced de agua sobre aquellas
superficies y corrientes de la Que-
brada de la Guala, del Departamento
de Valparaíso, comunas de Olmué,
Corral, Gabriela Mistral, Granizo
Alto y Baito. Lo Navarrete, la Guala
y Santa Rita, ubicada en la zona
del Omué, de Valparaíso. 2.º) Las
aguas serán conducidas por cañerías
de diámetro variable según los
requerimientos de la zona, con
caso de que el caudal mínimo
normal en el punto de extracción
sea de 0,5 litros por segundo.
3.º) Las aguas serán conducidas por
cañerías de diámetro variable según
los requerimientos de la zona, con
caso de que el caudal mínimo
normal en el punto de extracción
sea de 0,5 litros por segundo.
4.º) Las aguas serán conducidas por
cañerías de diámetro variable según
los requerimientos de la zona, con
caso de que el caudal mínimo
normal en el punto de extracción
sea de 0,5 litros por segundo.
5.º) Las aguas serán conducidas por
cañerías de diámetro variable según
los requerimientos de la zona, con
caso de que el caudal mínimo
normal en el punto de extracción
sea de 0,5 litros por segundo.
6.º) Las aguas serán conducidas por
cañerías de diámetro variable según
los requerimientos de la zona, con
caso de que el caudal mínimo
normal en el punto de extracción
sea de 0,5 litros por segundo.
7.º) Las aguas serán conducidas por
cañerías de diámetro variable según
los requerimientos de la zona, con
caso de que el caudal mínimo
normal en el punto de extracción
sea de 0,5 litros por segundo.
8.º) Las aguas serán conducidas por
cañerías de diámetro variable según
los requerimientos de la zona, con
caso de que el caudal mínimo
normal en el punto de extracción
sea de 0,5 litros por segundo.
9.º) Las aguas serán conducidas por
cañerías de diámetro variable según
los requerimientos de la zona, con
caso de que el caudal mínimo
normal en el punto de extracción
sea de 0,5 litros por segundo.
10.º) Las aguas serán conducidas por
cañerías de diámetro variable según
los requerimientos de la zona, con
caso de que el caudal mínimo
normal en el punto de extracción
sea de 0,5 litros por segundo.

PRIMER JUZGADO CIVIL MAYOR
Cuentas San Miguel. Resolución 17
de diciembre de 1966, concedió po-
sición efectiva herencia intestada de
Rosa Elena Domínguez Salazar, a su
hija, Rosa Elena Domínguez Salazar,
sin perjuicio de los derechos de los conyugue
sobreviviente. — Secretario.

PRIMER JUZGADO CIVIL MAYOR
Cuentas San Miguel. Resolución 17
de diciembre de 1966, concedió po-
sición efectiva herencia intestada de
Rosa Elena Domínguez Salazar, a su
hija, Rosa Elena Domínguez Salazar,
sin perjuicio de los derechos de los conyugue
sobreviviente. — Secretario.

PRIMER JUZGADO CIVIL MAYOR
Cuentas San Miguel. Resolución 17
de diciembre de 1966, concedió po-
sición efectiva herencia intestada de
Rosa Elena Domínguez Salazar, a su
hija, Rosa Elena Domínguez Salazar,
sin perjuicio de los derechos de los conyugue
sobreviviente. — Secretario.

PRIMER JUZGADO CIVIL MAYOR
Cuentas San Miguel. Resolución 17
de diciembre de 1966, concedió po-
sición efectiva herencia intestada de
Rosa Elena Domínguez Salazar, a su
hija, Rosa Elena Domínguez Salazar,
sin perjuicio de los derechos de los conyugue
sobreviviente. — Secretario.

PRIMER JUZGADO CIVIL MAYOR
Cuentas San Miguel. Resolución 17
de diciembre de 1966, concedió po-
sición efectiva herencia intestada de
Rosa Elena Domínguez Salazar, a su
hija, Rosa Elena Domínguez Salazar,
sin perjuicio de los derechos de los conyugue
sobreviviente. — Secretario.

PRIMER JUZGADO CIVIL MAYOR
Cuentas San Miguel. Resolución 17
de diciembre de 1966, concedió po-
sición efectiva herencia intestada de
Rosa Elena Domínguez Salazar, a su
hija, Rosa Elena Domínguez Salazar,
sin perjuicio de los derechos de los conyugue
sobreviviente. — Secretario.

Practicando con estos materiales

ABONANDO UNA CUOTA REDUCIDA DE \$ 15 POR MES USTED
PUEDE ESTUDIAR POR CORREO EN SU CASA.

14) Estatutos y legales

EN LO PRINCIPAL, SOLICITA MER-
ced de agua, en el I.º, acor-
pando documentos en el I.º, se
presenta. Señor Intendente de
la Provincia de Valparaíso, Fran-
cisco Maldonado Rest, chileno, mé-
dico, domiciliado en Santiago, calle
Mac Iver 341, Director General del
Servicio Nacional de Salud, en re-
presentación de la Oficina de Sa-
lud Rural, a Ud. expongo: 1.º) Que
conforme a lo dispuesto en el Código
de Aguas, artículo 1.º, se solicita
una merced de agua sobre aquellas
superficies y corrientes de la Que-
brada de la Guala, del Departamento
de Valparaíso, comunas de Olmué,
Corral, Gabriela Mistral, Granizo
Alto y Baito. Lo Navarrete, la Guala
y Santa Rita, ubicada en la zona
del Omué, de Valparaíso. 2.º) Las
aguas serán conducidas por cañerías
de diámetro variable según los
requerimientos de la zona, con
caso de que el caudal mínimo
normal en el punto de extracción
sea de 0,5 litros por segundo.
3.º) Las aguas serán conducidas por
cañerías de diámetro variable según
los requerimientos de la zona, con
caso de que el caudal mínimo
normal en el punto de extracción
sea de 0,5 litros por segundo.
4.º) Las aguas serán conducidas por
cañerías de diámetro variable según
los requerimientos de la zona, con
caso de que el caudal mínimo
normal en el punto de extracción
sea de 0,5 litros por segundo.
5.º) Las aguas serán conducidas por
cañerías de diámetro variable según
los requerimientos de la zona, con
caso de que el caudal mínimo
normal en el punto de extracción
sea de 0,5 litros por segundo.
6.º) Las aguas serán conducidas por
cañerías de diámetro variable según
los requerimientos de la zona, con
caso de que el caudal mínimo
normal en el punto de extracción
sea de 0,5 litros por segundo.
7.º) Las aguas serán conducidas por
cañerías de diámetro variable según
los requerimientos de la zona, con
caso de que el caudal mínimo
normal en el punto de extracción
sea de 0,5 litros por segundo.
8.º) Las aguas serán conducidas por
cañerías de diámetro variable según
los requerimientos de la zona, con
caso de que el caudal mínimo
normal en el punto de extracción
sea de 0,5 litros por segundo.
9.º) Las aguas serán conducidas por
cañerías de diámetro variable según
los requerimientos de la zona, con
caso de que el caudal mínimo
normal en el punto de extracción
sea de 0,5 litros por segundo.
10.º) Las aguas serán conducidas por
cañerías de diámetro variable según
los requerimientos de la zona, con
caso de que el caudal mínimo
normal en el punto de extracción
sea de 0,5 litros por segundo.

NOTIFICACIÓN. — REQUERIMIENTOS.
Tercer Juzgado Civil Mayor
Cuentas San Miguel. Resolución 17
de diciembre de 1966, concedió po-
sición efectiva herencia intestada de
Rosa Elena Domínguez Salazar, a su
hija, Rosa Elena Domínguez Salazar,
sin perjuicio de los derechos de los conyugue
sobreviviente. — Secretario.

NOTIFICACIÓN. — REQUERIMIENTOS.
Tercer Juzgado Civil Mayor
Cuentas San Miguel. Resolución 17
de diciembre de 1966, concedió po-
sición efectiva herencia intestada de
Rosa Elena Domínguez Salazar, a su
hija, Rosa Elena Domínguez Salazar,
sin perjuicio de los derechos de los conyugue
sobreviviente. — Secretario.

NOTIFICACIÓN. — REQUERIMIENTOS.
Tercer Juzgado Civil Mayor
Cuentas San Miguel. Resolución 17
de diciembre de 1966, concedió po-
sición efectiva herencia intestada de
Rosa Elena Domínguez Salazar, a su
hija, Rosa Elena Domínguez Salazar,
sin perjuicio de los derechos de los conyugue
sobreviviente. — Secretario.

NOTIFICACIÓN. — REQUERIMIENTOS.
Tercer Juzgado Civil Mayor
Cuentas San Miguel. Resolución 17
de diciembre de 1966, concedió po-
sición efectiva herencia intestada de
Rosa Elena Domínguez Salazar, a su
hija, Rosa Elena Domínguez Salazar,
sin perjuicio de los derechos de los conyugue
sobreviviente. — Secretario.

NOTIFICACIÓN. — REQUERIMIENTOS.
Tercer Juzgado Civil Mayor
Cuentas San Miguel. Resolución 17
de diciembre de 1966, concedió po-
sición efectiva herencia intestada de
Rosa Elena Domínguez Salazar, a su
hija, Rosa Elena Domínguez Salazar,
sin perjuicio de los derechos de los conyugue
sobreviviente. — Secretario.

NOTIFICACIÓN. — REQUERIMIENTOS.
Tercer Juzgado Civil Mayor
Cuentas San Miguel. Resolución 17
de diciembre de 1966, concedió po-
sición efectiva herencia intestada de
Rosa Elena Domínguez Salazar, a su
hija, Rosa Elena Domínguez Salazar,
sin perjuicio de los derechos de los conyugue
sobreviviente. — Secretario.

NOTIFICACIÓN. — REQUERIMIENTOS.
Tercer Juzgado Civil Mayor
Cuentas San Miguel. Resolución 17
de diciembre de 1966, concedió po-
sición efectiva herencia intestada de
Rosa Elena Domínguez Salazar, a su
hija, Rosa Elena Domínguez Salazar,
sin perjuicio de los derechos de los conyugue
sobreviviente. — Secretario.

NOTIFICACIÓN. — REQUERIMIENTOS.
Tercer Juzgado Civil Mayor
Cuentas San Miguel. Resolución 17
de diciembre de 1966, concedió po-
sición efectiva herencia intestada de
Rosa Elena Domínguez Salazar, a su
hija, Rosa Elena Domínguez Salazar,
sin perjuicio de los derechos de los conyugue
sobreviviente. — Secretario.

GUIA PROFESIONAL

MEDICOS

ESPECIALISTA VIEJEZ
DR. JOSE FREIMOVICH
Avenida Bules 377 — Depo-
nente 605 — Teléfono 67176.

URGENCIAS A DOMICILIO
Medicina General.
Adultos y niños.
Teléfono: 66739 y 66724.
GP. 7-1-57

DOCTORA NAVARRETE
Sofor, Obstetricia, Ginecología.
Vicuña Mackenna 923. Teléfono
33912. Consultas de 16 a 19 hrs.
GP. C. H.

DR. VITERBO PARRA
BARAHONA
Sofor, Obstetricia, Ginecología.
Consultas: Clínica Boston, Alameda
1620. Fono 81921. Atención, de
11:30 a 14:30. Domicilio: Telé-
fono 37399.

DR. ABRAHAM
WASSERBLUTH
Especialista Corazón, Pulmón, Es-
tómago, Hígado, Riñón, Cere-
bro, Ginecología, Obstetricia, Trau-
matología, Pediatría, etc. Cuen-
ta médica de 40 doctores y 15
dentistas.
GP. 10-11-67

DR. HERNAN DEL PINO
Enfermedades de Niños
Rays X
Consultas de 14 a 16 horas.
Mac Iver 142, 2.º piso, Oficina
204. Fono 39560. Lunes mié-
rcoles y viernes.
Domicilio Fono 496745.
Pedir hora.

MEDICOS

SOCIEDAD ASISTENCIAL
MEDICA DE CHILE
Atiende todas las especialidades
médico-quirúrgicas. Adultos y ni-
ños. Internistas, Cardiólogos, Uro-
logos, Ginecólogos, Pediatras, Uro-
logos, Otorrinolaringólogos, Obstetricia,
Médica y Cirugía, etc. Cuen-
ta médica de 40 doctores y 15
dentistas.
GP. 10-11-67

TARIFAS MINIMAS
Consultas: Victorino Lastarria 93,
segundo piso (frente Universidad
Católica). Teléfono 382112.
GP. 8-X-66

ABOGADOS

SANCHEZ DEL POZO
Especialista asuntos matrimo-
niales, posesiones efectivas, par-
ticiones, alimentos, testamentos, etc.
Nada 1137, oficina 78. Telé-
fono 80813.
H-O C. GP.

RAQUEL KOGAN B.
Toda clase de asuntos. Compé-
nia 1048, 5.º piso, departamento
"A". Fono 8484. Horas: 18 a 20.

ELIAS NEGHEM
RODRIGUEZ
Julián civiles y comerciales.
Ahumada 131, oficina 318.
Teléfono 88787.
GP. 6-1-67

ADRIAN MOLINA
Huífones 1254 — Oficina 42.
Familia, nulidad matrimonial.
GP. 10-1-67

DENTISTAS

ESPECIALISTA: PLACAS
Reajustes. Reparaciones. Refor-
zas. Garantizadas. Libertad 11.
FONO 92768.
GP. 12-XI-66

CLINICA DENTAL
EDWARDS
Paseo Aguirre Edwards 29, en
trepio 117. Entrada por Ahu-
ma 312, fono 67278.
GP. 31-11

RESTAURACIONES
URGENTES
Placas, puentes, reparaciones.
Clínica Dental "Central", Com-
pañía 1068. Oficina 1103 —
Fono 82072.
GP. 31-11

DENTISTA FRUMIN
Prótesis, repales. Paseo Aguirre
Edwards 29, entrepiso 11. Fono
67278.
GP. 31-11

SOLDADURAS DE PLACAS
ENTREGA 30 MINUTOS
Molina 12, esquina Alameda. Dr.
Freimovich. Fono 9033. Aba-
sado todo el día.
C. 29-XII-66

LUIS ALDUNATE
PRACTICANTE
Edificio Waldorf, Ahumada 131,
departamento 916, fono 60782.
Atiende prótesis, repales, etc.
en uñas, uñas, etc.
Atención domici-
lio.

SEÑOR JIROGA
— Oficina 533
Aguilera 853 — Fono 26-1-67

TODO EL EMBRUJO DE ORIENTE ESTA EN

TEEFIX

en bolitas filtro de doble cámara
fondo de doble

LEGITIMO DE CEYLAN

DA LA VUELTA AL MUNDO

PRECIADO POR SU FRAGRANCIA Y SABOR Y APLICADO POR SU BENEFICIO MAYOR

14) Estatutos y legales

**NOTIFICACIÓN. — ANTE ESTE CUAR-
to Juzgado Civil Mayor Cuentas, pre-
senta. Señor Intendente de la Pro-
vincia de Valparaíso, Francisco Maldo-
nado Rest, chileno, médico, domiciliado
en Santiago, calle Mac Iver 341, Direc-
tor General del Servicio Nacional de Sa-
lud, en representación de la Oficina de
Salud Rural, a Ud. expongo: 1.º) Que
conforme a lo dispuesto en el Código
de Aguas, artículo 1.º, se solicita una
merced de agua sobre aquellas superfi-
cies y corrientes de la Quebrada de la
Guala, del Departamento de Valparaíso,
comunas de Olmué, Corral, Gabriela
Mistral, Granizo Alto y Baito. Lo Navar-
rete, la Guala y Santa Rita, ubicada en
la zona del Omué, de Valparaíso. 2.º) Las
aguas serán conducidas por cañerías de
diámetro variable según los requeri-
mientos de la zona, con caso de que el
caudal mínimo normal en el punto de
extracción sea de 0,5 litros por segun-
do. 3.º) Las aguas serán conducidas por
cañerías de diámetro variable según los
requerimientos de la zona, con caso de
que el caudal mínimo normal en el punto
de extracción sea de 0,5 litros por segun-
do. 4.º) Las aguas serán conducidas por
cañerías de diámetro variable según los
requerimientos de la zona, con caso de
que el caudal mínimo normal en el punto
de extracción sea de 0,5 litros por segun-
do. 5.º) Las aguas serán conducidas por
cañerías de diámetro variable según los
requerimientos de la zona, con caso de
que el caudal mínimo normal en el punto
de extracción sea de 0,5 litros por segun-
do. 6.º) Las aguas serán conducidas por
cañerías de diámetro variable según los
requerimientos de la zona, con caso de
que el caudal mínimo normal en el punto
de extracción sea de 0,5 litros por segun-
do. 7.º) Las aguas serán conducidas por
cañerías de diámetro variable según los
requerimientos de la zona, con caso de
que el caudal mínimo normal en el punto
de extracción sea de 0,5 litros por segun-
do. 8.º) Las aguas serán conducidas por
cañerías de diámetro variable según los
requerimientos de la zona, con caso de
que el caudal mínimo normal en el punto
de extracción sea de 0,5 litros por segun-
do. 9.º) Las aguas serán conducidas por
cañerías de diámetro variable según los
requerimientos de la zona, con caso de
que el caudal mínimo normal en el punto
de extracción sea de 0,5 litros por segun-
do. 10.º) Las aguas serán conducidas por
cañerías de diámetro variable según los
requerimientos de la zona, con caso de
que el caudal mínimo normal en el punto
de extracción sea de 0,5 litros por segun-
do.**

14) Estatutos y legales

**NOTIFICACIÓN. — ANTE ESTE CUAR-
to Juzgado Civil Mayor Cuentas, pre-
senta. Señor Intendente de la Pro-
vincia de Valparaíso, Francisco Maldo-
nado Rest, chileno, médico, domiciliado
en Santiago, calle Mac Iver 341, Direc-
tor General del Servicio Nacional de Sa-
lud, en representación de la Oficina de
Salud Rural, a Ud. expongo: 1.º) Que
conforme a lo dispuesto en el Código
de Aguas, artículo 1.º, se solicita una
merced de agua sobre aquellas superfi-
cies y corrientes de la Quebrada de la
Guala, del Departamento de Valparaíso,
comunas de Olmué, Corral, Gabriela
Mistral, Granizo Alto y Baito. Lo Navar-
rete, la Guala y Santa Rita, ubicada en
la zona del Omué, de Valparaíso. 2.º) Las
aguas serán conducidas por cañerías de
diámetro variable según los requeri-
mientos de la zona, con caso de que el
caudal mínimo normal en el punto de
extracción sea de 0,5 litros por segun-
do. 3.º) Las aguas serán conducidas por
cañerías de diámetro variable según los
requerimientos de la zona, con caso de
que el caudal mínimo normal en el punto
de extracción sea de 0,5 litros por segun-
do. 4.º) Las aguas serán conducidas por
cañerías de diámetro variable según los
requerimientos de la zona, con caso de
que el caudal mínimo normal en el punto
de extracción sea de 0,5 litros por segun-
do. 5.º) Las aguas serán conducidas por
cañerías de diámetro variable según los
requerimientos de la zona, con caso de
que el caudal mínimo normal en el punto
de extracción sea de 0,5 litros por segun-
do. 6.º) Las aguas serán conducidas por
cañerías de diámetro variable según los
requerimientos de la zona, con caso de
que el caudal mínimo normal en el punto
de extracción sea de 0,5 litros por segun-
do. 7.º) Las aguas serán conducidas por
cañerías de diámetro variable según los
requerimientos de la zona, con caso de
que el caudal mínimo normal en el punto
de extracción sea de 0,5 litros por segun-
do. 8.º) Las aguas serán conducidas por
cañerías de diámetro variable según los
requerimientos de la zona, con caso de
que el caudal mínimo normal en el punto
de extracción sea de 0,5 litros por segun-
do. 9.º) Las aguas serán conducidas por
cañerías de diámetro variable según los
requerimientos de la zona, con caso de
que el caudal mínimo normal en el punto
de extracción sea de 0,5 litros por segun-
do. 10.º) Las aguas serán conducidas por
cañerías de diámetro variable según los
requerimientos de la zona, con caso de
que el caudal mínimo normal en el punto
de extracción sea de 0,5 litros por segun-
do.**

14) Estatutos y legales

**NOTIFICACIÓN. — ANTE ESTE CUAR-
to Juzgado Civil Mayor Cuentas, pre-
senta. Señor Intendente de la Pro-
vincia de Valparaíso, Francisco Maldo-
nado Rest, chileno, médico, domiciliado
en Santiago, calle Mac Iver 341, Direc-
tor General del Servicio Nacional de Sa-
lud, en representación de la Oficina de
Salud Rural, a Ud. expongo: 1.º) Que
conforme a lo dispuesto en el Código
de Aguas, artículo 1.º, se solicita una
merced de agua sobre aquellas superfi-
cies y corrientes de la Quebrada de la
Guala, del Departamento de Valparaíso,
comunas de Olmué, Corral, Gabriela
Mistral, Granizo Alto y Baito. Lo Navar-
rete, la Guala y Santa Rita, ubicada en
la zona del Omué, de Valparaíso. 2.º) Las
aguas serán conducidas por cañerías de
diámetro variable según los requeri-
mientos de la zona, con caso de que el
caudal mínimo normal en el punto de
extracción sea de 0,5 litros por segun-
do. 3.º) Las aguas serán conducidas por
cañerías de diámetro variable según los
requerimientos de la zona, con caso de
que el caudal mínimo normal en el punto
de extracción sea de 0,5 litros por segun-
do. 4.º) Las aguas serán conducidas por
cañerías de diámetro variable según los
requerimientos de la zona, con caso de
que el caudal mínimo normal en el punto
de extracción sea de 0,5 litros por segun-
do. 5.º) Las aguas serán conducidas por
cañerías de diámetro variable según los
requerimientos de la zona, con caso de
que el caudal mínimo normal en el punto
de extracción sea de 0,5 litros por segun-
do. 6.º) Las aguas serán conducidas por
cañerías de diámetro variable según los
requerimientos de la zona, con caso de
que el caudal mínimo normal en el punto
de extracción sea de 0,5 litros por segun-
do. 7.º) Las aguas serán conducidas por
cañerías de diámetro variable según los
requerimientos de la zona, con caso de
que el caudal mínimo normal en el punto
de extracción sea de 0,5 litros por segun-
do. 8.º) Las aguas serán conducidas por
cañerías de diámetro variable según los
requerimientos de la zona, con caso de
que el caudal mínimo normal en el punto
de extracción sea de 0,5 litros por segun-
do. 9.º) Las aguas serán conducidas por
cañerías de diámetro variable según los
requerimientos de la zona, con caso de
que el caudal mínimo normal en el punto
de extracción sea de 0,5 litros por segun-
do. 10.º) Las aguas serán conducidas por
cañerías de diámetro variable según los
requerimientos de la zona, con caso de
que el caudal mínimo normal en el punto
de extracción sea de 0,5 litros por segun-
do.**

14) Estatutos y legales

**NOTIFICACIÓN. — ANTE ESTE CUAR-
to Juzgado Civil Mayor Cuentas, pre-
senta. Señor Intendente de la Pro-
vincia de Valparaíso, Francisco Maldo-
nado Rest, chileno, médico, domiciliado
en Santiago, calle Mac Iver 341, Direc-
tor General del Servicio Nacional de Sa-
lud, en representación de la Oficina de
Salud Rural, a Ud. expongo: 1.º) Que
conforme a lo dispuesto en el Código
de Aguas, artículo 1.º, se solicita una
merced de agua sobre aquellas superfi-
cies y corrientes de la Quebrada de la
Guala, del Departamento de Valparaíso,
comunas de Olmué, Corral, Gabriela
Mistral, Granizo Alto y Baito. Lo Navar-
rete, la Guala y Santa Rita, ubicada en
la zona del Omué, de Valparaíso. 2.º) Las
aguas serán conducidas por cañerías de
diámetro variable según los requeri-
mientos de la zona, con caso de que el
caudal mínimo normal en el punto de
extracción sea de 0,5 litros por segun-
do. 3.º) Las aguas serán conducidas por
cañerías de diámetro variable según los
requerimientos de la zona, con caso de
que el caudal mínimo normal en el punto
de extracción sea de 0,5 litros por segun-
do. 4.º) Las aguas serán conducidas por
cañerías de diámetro variable según los
requerimientos de la zona, con caso de
que el caudal mínimo normal en el punto
de extracción sea de 0,5 litros por segun-
do. 5.º) Las aguas serán conducidas por
cañerías de diámetro variable según los
requerimientos de la zona, con caso de
que el caudal mínimo normal en el punto
de extracción sea de 0,5 litros por segun-
do. 6.º) Las aguas serán conducidas por
cañerías de diámetro variable según los
requerimientos de la zona, con caso de
que el caudal mínimo normal en el punto
de extracción sea de 0,5 litros por segun-
do. 7.º) Las aguas serán conducidas por
cañerías de diámetro variable según los
requerimientos de la zona, con caso de
que el caudal mínimo normal en el punto
de extracción sea de 0,5 litros por segun-
do. 8.º) Las aguas serán conducidas por
cañerías de diámetro variable según los
requerimientos de la zona, con caso de
que el caudal mínimo normal en el punto
de extracción sea de 0,5 litros por segun-
do. 9.º) Las aguas serán conducidas por
cañerías de diámetro variable según los
requerimientos de la zona, con caso de
que el caudal mínimo normal en el punto
de extracción sea de 0,5 litros por segun-
do. 10.º) Las aguas serán conducidas por
cañerías de diámetro variable según los
requerimientos de la zona, con caso de
que el caudal mínimo normal en el punto
de extracción sea de 0,5 litros por segun-
do.**

14) Estatutos y legales

**NOTIFICACIÓN. — ANTE ESTE CUAR-
to Juzgado Civil Mayor Cuentas, pre-
senta. Señor Intendente de la Pro-
vincia de Valparaíso, Francisco Maldo-
nado Rest, chileno, médico, domiciliado
en Santiago, calle Mac Iver 341, Direc-
tor General del Servicio Nacional de Sa-
lud, en representación de la Oficina de
Salud Rural, a Ud. expongo: 1.º) Que
conforme a lo dispuesto en el Código
de Aguas, artículo 1.º, se solicita una
merced de agua sobre aquellas superfi-
cies y corrientes de la Quebrada de la
Guala, del Departamento de Valparaíso,
comunas de Olmué, Corral, Gabriela
Mistral, Granizo Alto y Baito. Lo Navar-
rete, la Guala y Santa Rita, ubicada en
la zona del Omué, de Valparaíso. 2.º) Las
aguas serán conducidas por cañerías de
diámetro variable según los requeri-
mientos de la zona, con caso de que el
caudal mínimo normal en el punto de
extracción sea de 0,5 litros por segun-
do. 3.º) Las aguas serán conducidas por
cañerías de diámetro variable según los
requerimientos de la zona, con caso de
que el caudal mínimo normal en el punto
de extracción sea de 0,5 litros por segun-
do. 4.º) Las aguas serán conducidas por
cañerías de diámetro variable según los
requerimientos de la zona, con caso de
que el caudal mínimo normal en el punto
de extracción sea de 0,5 litros por segun-
do. 5.º) Las aguas serán conducidas por
cañerías de diámetro variable según los
requerimientos de la zona, con caso de
que el caudal mínimo normal en el punto
de extracción sea de 0,5 litros por segun-
do. 6.º) Las aguas serán conducidas por
cañerías de diámetro variable según los
requerimientos de la zona, con caso de
que el caudal mínimo normal en el punto
de extracción sea de 0,5 litros por segun-
do. 7.º) Las aguas serán conducidas por
cañerías de diámetro variable según los
requerimientos de la zona, con caso de
que el caudal mínimo normal en el punto
de extracción sea de 0,5 litros por segun-
do. 8.º) Las aguas serán conducidas por
cañerías de diámetro variable según los
requerimientos de la zona, con caso de
que el caudal mínimo normal en el punto
de extracción sea de 0,5 litros por segun-
do. 9.º) Las aguas serán conducidas por
cañerías de diámetro variable según los
requerimientos de la zona, con caso de
que el caudal mínimo normal en el punto
de extracción sea de 0,5 litros por segun-
do. 10.º) Las aguas serán conducidas por
cañerías de diámetro variable según los
requerimientos de la zona, con caso de
que el caudal mínimo normal en el punto
de extracción sea de 0,5 litros por segun-
do.**

14) Estatutos y legales

QUINTO JUZGADO CIVIL MAYOR
Cuentas San Miguel. Resolución 17
de diciembre de 1966, concedió po-
sición efectiva herencia intestada de
Rosa Elena Domínguez Salazar, a su
hija, Rosa Elena Domínguez Salazar,
sin perjuicio de los derechos de los conyugue
sobreviviente. — Secretario.

QUINTO JUZGADO CIVIL MAYOR
Cuentas San Miguel. Resolución 17
de diciembre de 1966, concedió po-
sición efectiva herencia intestada de
Rosa Elena Domínguez Salazar, a su
hija, Rosa Elena Domínguez Salazar,
sin perjuicio de los derechos de los conyugue
sobreviviente. — Secretario.

QUINTO JUZGADO CIVIL MAYOR
Cuentas San Miguel. Resolución 17
de diciembre de 1966, concedió po-
sición efectiva herencia intestada de
Rosa Elena Domínguez Salazar, a su
hija, Rosa Elena Domínguez Salazar,
sin perjuicio de los derechos de los conyugue
sobreviviente. — Secretario.

QUINTO JUZGADO CIVIL MAYOR
Cuentas San Miguel. Resolución 17
de diciembre de 1966, concedió po-
sición efectiva herencia intestada de
Rosa Elena Domínguez Salazar, a su
hija, Rosa Elena Domínguez Salazar,
sin perjuicio de los derechos de los conyugue
sobreviviente. —

LADISLAO PAKOSDY

EL FUTBOL PERUANO ESTÁ EN PLENA ALZA

ha sido la labor que ha cumplido el coach húngaro, en la dirección técnica del club Miguel Grau, de la localidad de Piura

Después de un año y medio con los deseos de mejorar el fútbol peruano, el técnico húngaro Ladislao Pakosdy, que ha sido la labor que ha cumplido el coach húngaro, en la dirección técnica del club Miguel Grau, de la localidad de Piura, ha sido la labor que ha cumplido el coach húngaro, en la dirección técnica del club Miguel Grau, de la localidad de Piura.

Después de un año y medio con los deseos de mejorar el fútbol peruano, el técnico húngaro Ladislao Pakosdy, que ha sido la labor que ha cumplido el coach húngaro, en la dirección técnica del club Miguel Grau, de la localidad de Piura, ha sido la labor que ha cumplido el coach húngaro, en la dirección técnica del club Miguel Grau, de la localidad de Piura.

Después de un año y medio con los deseos de mejorar el fútbol peruano, el técnico húngaro Ladislao Pakosdy, que ha sido la labor que ha cumplido el coach húngaro, en la dirección técnica del club Miguel Grau, de la localidad de Piura, ha sido la labor que ha cumplido el coach húngaro, en la dirección técnica del club Miguel Grau, de la localidad de Piura.

Después de un año y medio con los deseos de mejorar el fútbol peruano, el técnico húngaro Ladislao Pakosdy, que ha sido la labor que ha cumplido el coach húngaro, en la dirección técnica del club Miguel Grau, de la localidad de Piura, ha sido la labor que ha cumplido el coach húngaro, en la dirección técnica del club Miguel Grau, de la localidad de Piura.

Después de un año y medio con los deseos de mejorar el fútbol peruano, el técnico húngaro Ladislao Pakosdy, que ha sido la labor que ha cumplido el coach húngaro, en la dirección técnica del club Miguel Grau, de la localidad de Piura, ha sido la labor que ha cumplido el coach húngaro, en la dirección técnica del club Miguel Grau, de la localidad de Piura.

Después de un año y medio con los deseos de mejorar el fútbol peruano, el técnico húngaro Ladislao Pakosdy, que ha sido la labor que ha cumplido el coach húngaro, en la dirección técnica del club Miguel Grau, de la localidad de Piura, ha sido la labor que ha cumplido el coach húngaro, en la dirección técnica del club Miguel Grau, de la localidad de Piura.

Después de un año y medio con los deseos de mejorar el fútbol peruano, el técnico húngaro Ladislao Pakosdy, que ha sido la labor que ha cumplido el coach húngaro, en la dirección técnica del club Miguel Grau, de la localidad de Piura, ha sido la labor que ha cumplido el coach húngaro, en la dirección técnica del club Miguel Grau, de la localidad de Piura.

Después de un año y medio con los deseos de mejorar el fútbol peruano, el técnico húngaro Ladislao Pakosdy, que ha sido la labor que ha cumplido el coach húngaro, en la dirección técnica del club Miguel Grau, de la localidad de Piura, ha sido la labor que ha cumplido el coach húngaro, en la dirección técnica del club Miguel Grau, de la localidad de Piura.

Después de un año y medio con los deseos de mejorar el fútbol peruano, el técnico húngaro Ladislao Pakosdy, que ha sido la labor que ha cumplido el coach húngaro, en la dirección técnica del club Miguel Grau, de la localidad de Piura, ha sido la labor que ha cumplido el coach húngaro, en la dirección técnica del club Miguel Grau, de la localidad de Piura.

Después de un año y medio con los deseos de mejorar el fútbol peruano, el técnico húngaro Ladislao Pakosdy, que ha sido la labor que ha cumplido el coach húngaro, en la dirección técnica del club Miguel Grau, de la localidad de Piura, ha sido la labor que ha cumplido el coach húngaro, en la dirección técnica del club Miguel Grau, de la localidad de Piura.

Después de un año y medio con los deseos de mejorar el fútbol peruano, el técnico húngaro Ladislao Pakosdy, que ha sido la labor que ha cumplido el coach húngaro, en la dirección técnica del club Miguel Grau, de la localidad de Piura, ha sido la labor que ha cumplido el coach húngaro, en la dirección técnica del club Miguel Grau, de la localidad de Piura.

Después de un año y medio con los deseos de mejorar el fútbol peruano, el técnico húngaro Ladislao Pakosdy, que ha sido la labor que ha cumplido el coach húngaro, en la dirección técnica del club Miguel Grau, de la localidad de Piura, ha sido la labor que ha cumplido el coach húngaro, en la dirección técnica del club Miguel Grau, de la localidad de Piura.

Después de un año y medio con los deseos de mejorar el fútbol peruano, el técnico húngaro Ladislao Pakosdy, que ha sido la labor que ha cumplido el coach húngaro, en la dirección técnica del club Miguel Grau, de la localidad de Piura, ha sido la labor que ha cumplido el coach húngaro, en la dirección técnica del club Miguel Grau, de la localidad de Piura.

Después de un año y medio con los deseos de mejorar el fútbol peruano, el técnico húngaro Ladislao Pakosdy, que ha sido la labor que ha cumplido el coach húngaro, en la dirección técnica del club Miguel Grau, de la localidad de Piura, ha sido la labor que ha cumplido el coach húngaro, en la dirección técnica del club Miguel Grau, de la localidad de Piura.

Después de un año y medio con los deseos de mejorar el fútbol peruano, el técnico húngaro Ladislao Pakosdy, que ha sido la labor que ha cumplido el coach húngaro, en la dirección técnica del club Miguel Grau, de la localidad de Piura, ha sido la labor que ha cumplido el coach húngaro, en la dirección técnica del club Miguel Grau, de la localidad de Piura.

Después de un año y medio con los deseos de mejorar el fútbol peruano, el técnico húngaro Ladislao Pakosdy, que ha sido la labor que ha cumplido el coach húngaro, en la dirección técnica del club Miguel Grau, de la localidad de Piura, ha sido la labor que ha cumplido el coach húngaro, en la dirección técnica del club Miguel Grau, de la localidad de Piura.

Después de un año y medio con los deseos de mejorar el fútbol peruano, el técnico húngaro Ladislao Pakosdy, que ha sido la labor que ha cumplido el coach húngaro, en la dirección técnica del club Miguel Grau, de la localidad de Piura, ha sido la labor que ha cumplido el coach húngaro, en la dirección técnica del club Miguel Grau, de la localidad de Piura.

Después de un año y medio con los deseos de mejorar el fútbol peruano, el técnico húngaro Ladislao Pakosdy, que ha sido la labor que ha cumplido el coach húngaro, en la dirección técnica del club Miguel Grau, de la localidad de Piura, ha sido la labor que ha cumplido el coach húngaro, en la dirección técnica del club Miguel Grau, de la localidad de Piura.

Después de un año y medio con los deseos de mejorar el fútbol peruano, el técnico húngaro Ladislao Pakosdy, que ha sido la labor que ha cumplido el coach húngaro, en la dirección técnica del club Miguel Grau, de la localidad de Piura, ha sido la labor que ha cumplido el coach húngaro, en la dirección técnica del club Miguel Grau, de la localidad de Piura.

Después de un año y medio con los deseos de mejorar el fútbol peruano, el técnico húngaro Ladislao Pakosdy, que ha sido la labor que ha cumplido el coach húngaro, en la dirección técnica del club Miguel Grau, de la localidad de Piura, ha sido la labor que ha cumplido el coach húngaro, en la dirección técnica del club Miguel Grau, de la localidad de Piura.

Después de un año y medio con los deseos de mejorar el fútbol peruano, el técnico húngaro Ladislao Pakosdy, que ha sido la labor que ha cumplido el coach húngaro, en la dirección técnica del club Miguel Grau, de la localidad de Piura, ha sido la labor que ha cumplido el coach húngaro, en la dirección técnica del club Miguel Grau, de la localidad de Piura.

Después de un año y medio con los deseos de mejorar el fútbol peruano, el técnico húngaro Ladislao Pakosdy, que ha sido la labor que ha cumplido el coach húngaro, en la dirección técnica del club Miguel Grau, de la localidad de Piura, ha sido la labor que ha cumplido el coach húngaro, en la dirección técnica del club Miguel Grau, de la localidad de Piura.

Después de un año y medio con los deseos de mejorar el fútbol peruano, el técnico húngaro Ladislao Pakosdy, que ha sido la labor que ha cumplido el coach húngaro, en la dirección técnica del club Miguel Grau, de la localidad de Piura, ha sido la labor que ha cumplido el coach húngaro, en la dirección técnica del club Miguel Grau, de la localidad de Piura.

Después de un año y medio con los deseos de mejorar el fútbol peruano, el técnico húngaro Ladislao Pakosdy, que ha sido la labor que ha cumplido el coach húngaro, en la dirección técnica del club Miguel Grau, de la localidad de Piura, ha sido la labor que ha cumplido el coach húngaro, en la dirección técnica del club Miguel Grau, de la localidad de Piura.

Después de un año y medio con los deseos de mejorar el fútbol peruano, el técnico húngaro Ladislao Pakosdy, que ha sido la labor que ha cumplido el coach húngaro, en la dirección técnica del club Miguel Grau, de la localidad de Piura, ha sido la labor que ha cumplido el coach húngaro, en la dirección técnica del club Miguel Grau, de la localidad de Piura.

Después de un año y medio con los deseos de mejorar el fútbol peruano, el técnico húngaro Ladislao Pakosdy, que ha sido la labor que ha cumplido el coach húngaro, en la dirección técnica del club Miguel Grau, de la localidad de Piura, ha sido la labor que ha cumplido el coach húngaro, en la dirección técnica del club Miguel Grau, de la localidad de Piura.

Después de un año y medio con los deseos de mejorar el fútbol peruano, el técnico húngaro Ladislao Pakosdy, que ha sido la labor que ha cumplido el coach húngaro, en la dirección técnica del club Miguel Grau, de la localidad de Piura, ha sido la labor que ha cumplido el coach húngaro, en la dirección técnica del club Miguel Grau, de la localidad de Piura.

Después de un año y medio con los deseos de mejorar el fútbol peruano, el técnico húngaro Ladislao Pakosdy, que ha sido la labor que ha cumplido el coach húngaro, en la dirección técnica del club Miguel Grau, de la localidad de Piura, ha sido la labor que ha cumplido el coach húngaro, en la dirección técnica del club Miguel Grau, de la localidad de Piura.

Después de un año y medio con los deseos de mejorar el fútbol peruano, el técnico húngaro Ladislao Pakosdy, que ha sido la labor que ha cumplido el coach húngaro, en la dirección técnica del club Miguel Grau, de la localidad de Piura, ha sido la labor que ha cumplido el coach húngaro, en la dirección técnica del club Miguel Grau, de la localidad de Piura.

Después de un año y medio con los deseos de mejorar el fútbol peruano, el técnico húngaro Ladislao Pakosdy, que ha sido la labor que ha cumplido el coach húngaro, en la dirección técnica del club Miguel Grau, de la localidad de Piura, ha sido la labor que ha cumplido el coach húngaro, en la dirección técnica del club Miguel Grau, de la localidad de Piura.

Después de un año y medio con los deseos de mejorar el fútbol peruano, el técnico húngaro Ladislao Pakosdy, que ha sido la labor que ha cumplido el coach húngaro, en la dirección técnica del club Miguel Grau, de la localidad de Piura, ha sido la labor que ha cumplido el coach húngaro, en la dirección técnica del club Miguel Grau, de la localidad de Piura.

Después de un año y medio con los deseos de mejorar el fútbol peruano, el técnico húngaro Ladislao Pakosdy, que ha sido la labor que ha cumplido el coach húngaro, en la dirección técnica del club Miguel Grau, de la localidad de Piura, ha sido la labor que ha cumplido el coach húngaro, en la dirección técnica del club Miguel Grau, de la localidad de Piura.

Después de un año y medio con los deseos de mejorar el fútbol peruano, el técnico húngaro Ladislao Pakosdy, que ha sido la labor que ha cumplido el coach húngaro, en la dirección técnica del club Miguel Grau, de la localidad de Piura, ha sido la labor que ha cumplido el coach húngaro, en la dirección técnica del club Miguel Grau, de la localidad de Piura.

Después de un año y medio con los deseos de mejorar el fútbol peruano, el técnico húngaro Ladislao Pakosdy, que ha sido la labor que ha cumplido el coach húngaro, en la dirección técnica del club Miguel Grau, de la localidad de Piura, ha sido la labor que ha cumplido el coach húngaro, en la dirección técnica del club Miguel Grau, de la localidad de Piura.

Después de un año y medio con los deseos de mejorar el fútbol peruano, el técnico húngaro Ladislao Pakosdy, que ha sido la labor que ha cumplido el coach húngaro, en la dirección técnica del club Miguel Grau, de la localidad de Piura, ha sido la labor que ha cumplido el coach húngaro, en la dirección técnica del club Miguel Grau, de la localidad de Piura.

Después de un año y medio con los deseos de mejorar el fútbol peruano, el técnico húngaro Ladislao Pakosdy, que ha sido la labor que ha cumplido el coach húngaro, en la dirección técnica del club Miguel Grau, de la localidad de Piura, ha sido la labor que ha cumplido el coach húngaro, en la dirección técnica del club Miguel Grau, de la localidad de Piura.

Después de un año y medio con los deseos de mejorar el fútbol peruano, el técnico húngaro Ladislao Pakosdy, que ha sido la labor que ha cumplido el coach húngaro, en la dirección técnica del club Miguel Grau, de la localidad de Piura, ha sido la labor que ha cumplido el coach húngaro, en la dirección técnica del club Miguel Grau, de la localidad de Piura.

Después de un año y medio con los deseos de mejorar el fútbol peruano, el técnico húngaro Ladislao Pakosdy, que ha sido la labor que ha cumplido el coach húngaro, en la dirección técnica del club Miguel Grau, de la localidad de Piura, ha sido la labor que ha cumplido el coach húngaro, en la dirección técnica del club Miguel Grau, de la localidad de Piura.

Después de un año y medio con los deseos de mejorar el fútbol peruano, el técnico húngaro Ladislao Pakosdy, que ha sido la labor que ha cumplido el coach húngaro, en la dirección técnica del club Miguel Grau, de la localidad de Piura, ha sido la labor que ha cumplido el coach húngaro, en la dirección técnica del club Miguel Grau, de la localidad de Piura.

Después de un año y medio con los deseos de mejorar el fútbol peruano, el técnico húngaro Ladislao Pakosdy, que ha sido la labor que ha cumplido el coach húngaro, en la dirección técnica del club Miguel Grau, de la localidad de Piura, ha sido la labor que ha cumplido el coach húngaro, en la dirección técnica del club Miguel Grau, de la localidad de Piura.

Después de un año y medio con los deseos de mejorar el fútbol peruano, el técnico húngaro Ladislao Pakosdy, que ha sido la labor que ha cumplido el coach húngaro, en la dirección técnica del club Miguel Grau, de la localidad de Piura, ha sido la labor que ha cumplido el coach húngaro, en la dirección técnica del club Miguel Grau, de la localidad de Piura.

Después de un año y medio con los deseos de mejorar el fútbol peruano, el técnico húngaro Ladislao Pakosdy, que ha sido la labor que ha cumplido el coach húngaro, en la dirección técnica del club Miguel Grau, de la localidad de Piura, ha sido la labor que ha cumplido el coach húngaro, en la dirección técnica del club Miguel Grau, de la localidad de Piura.

Después de un año y medio con los deseos de mejorar el fútbol peruano, el técnico húngaro Ladislao Pakosdy, que ha sido la labor que ha cumplido el coach húngaro, en la dirección técnica del club Miguel Grau, de la localidad de Piura, ha sido la labor que ha cumplido el coach húngaro, en la dirección técnica del club Miguel Grau, de la localidad de Piura.

Después de un año y medio con los deseos de mejorar el fútbol peruano, el técnico húngaro Ladislao Pakosdy, que ha sido la labor que ha cumplido el coach húngaro, en la dirección técnica del club Miguel Grau, de la localidad de Piura, ha sido la labor que ha cumplido el coach húngaro, en la dirección técnica del club Miguel Grau, de la localidad de Piura.

Después de un año y medio con los deseos de mejorar el fútbol peruano, el técnico húngaro Ladislao Pakosdy, que ha sido la labor que ha cumplido el coach húngaro, en la dirección técnica del club Miguel Grau, de la localidad de Piura, ha sido la labor que ha cumplido el coach húngaro, en la dirección técnica del club Miguel Grau, de la localidad de Piura.

Después de un año y medio con los deseos de mejorar el fútbol peruano, el técnico húngaro Ladislao Pakosdy, que ha sido la labor que ha cumplido el coach húngaro, en la dirección técnica del club Miguel Grau, de la localidad de Piura, ha sido la labor que ha cumplido el coach húngaro, en la dirección técnica del club Miguel Grau, de la localidad de Piura.

Después de un año y medio con los deseos de mejorar el fútbol peruano, el técnico húngaro Ladislao Pakosdy, que ha sido la labor que ha cumplido el coach húngaro, en la dirección técnica del club Miguel Grau, de la localidad de Piura, ha sido la labor que ha cumplido el coach húngaro, en la dirección técnica del club Miguel Grau, de la localidad de Piura.

Después de un año y medio con los deseos de mejorar el fútbol peruano, el técnico húngaro Ladislao Pakosdy, que ha sido la labor que ha cumplido el coach húngaro, en la dirección técnica del club Miguel Grau, de la localidad de Piura, ha sido la labor que ha cumplido el coach húngaro, en la dirección técnica del club Miguel Grau, de la localidad de Piura.

Después de un año y medio con los deseos de mejorar el fútbol peruano, el técnico húngaro Ladislao Pakosdy, que ha sido la labor que ha cumplido el coach húngaro, en la dirección técnica del club Miguel Grau, de la localidad de Piura, ha sido la labor que ha cumplido el coach húngaro, en la dirección técnica del club Miguel Grau, de la localidad de Piura.

Después de un año y medio con los deseos de mejorar el fútbol peruano, el técnico húngaro Ladislao Pakosdy, que ha sido la labor que ha cumplido el coach húngaro, en la dirección técnica del club Miguel Grau, de la localidad de Piura, ha sido la labor que ha cumplido el coach húngaro, en la dirección técnica del club Miguel Grau, de la localidad de Piura.

Después de un año y medio con los deseos de mejorar el fútbol peruano, el técnico húngaro Ladislao Pakosdy, que ha sido la labor que ha cumplido el coach húngaro, en la dirección técnica del club Miguel Grau, de la localidad de Piura, ha sido la labor que ha cumplido el coach húngaro, en la dirección técnica del club Miguel Grau, de la localidad de Piura.

Después de un año y medio con los deseos de mejorar el fútbol peruano, el técnico húngaro Ladislao Pakosdy, que ha sido la labor que ha cumplido el coach húngaro, en la dirección técnica del club Miguel Grau, de la localidad de Piura, ha sido la labor que ha cumplido el coach húngaro, en la dirección técnica del club Miguel Grau, de la localidad de Piura.

Después de un año y medio con los deseos de mejorar el fútbol peruano, el técnico húngaro Ladislao Pakosdy, que ha sido la labor que ha cumplido el coach húngaro, en la dirección técnica del club Miguel Grau, de la localidad de Piura, ha sido la labor que ha cumplido el coach húngaro, en la dirección técnica del club Miguel Grau, de la localidad de Piura.

Después de un año y medio con los deseos de mejorar el fútbol peruano, el técnico húngaro Ladislao Pakosdy, que ha sido la labor que ha cumplido el coach húngaro, en la dirección técnica del club Miguel Grau, de la localidad de Piura, ha sido la labor que ha cumplido el coach húngaro, en la dirección técnica del club Miguel Grau, de la localidad de Piura.

Después de un año y medio con los deseos de mejorar el fútbol peruano, el técnico húngaro Ladislao Pakosdy, que ha sido la labor que ha cumplido el coach húngaro, en la dirección técnica del club Miguel Grau, de la localidad de Piura, ha sido la labor que ha cumplido el coach húngaro, en la dirección técnica del club Miguel Grau, de la localidad de Piura.

Después de un año y medio con los deseos de mejorar el fútbol peruano, el técnico húngaro Ladislao Pakosdy, que ha sido la labor que ha cumplido el coach húngaro, en la dirección técnica del club Miguel Grau, de la localidad de Piura, ha sido la labor que ha cumplido el coach húngaro, en la dirección técnica del club Miguel Grau, de la localidad de Piura.

Después de un año y medio con los deseos de mejorar el fútbol peruano, el técnico húngaro Ladislao Pakosdy, que ha sido la labor que ha cumplido el coach húngaro, en la dirección técnica del club Miguel Grau, de la localidad de Piura, ha sido la labor que ha cumplido el coach húngaro, en la dirección técnica del club Miguel Grau, de la localidad de Piura.

Después de un año y medio con los deseos de mejorar el fútbol peruano, el técnico húngaro Ladislao Pakosdy, que ha sido la labor que ha cumplido el coach húngaro, en la dirección técnica del club Miguel Grau, de la localidad de Piura, ha sido la labor que ha cumplido el coach húngaro, en la dirección técnica del club Miguel Grau, de la localidad de Piura.

Después de un año y medio con los deseos de mejorar el fútbol peruano, el técnico húngaro Ladislao Pakosdy, que ha sido la labor que ha cumplido el coach húngaro, en la dirección técnica del club Miguel Grau, de la localidad de Piura, ha sido la labor que ha cumplido el coach húngaro, en la dirección técnica del club Miguel Grau, de la localidad de Piura.

Después de un año y medio con los deseos de mejorar el fútbol peruano, el técnico húngaro Ladislao Pakosdy, que ha sido la labor que ha cumplido el coach húngaro, en la dirección técnica del club Miguel Grau, de la localidad de Piura, ha sido la labor que ha cumplido el coach húngaro, en la dirección técnica del club Miguel Grau, de la localidad de Piura.

Después de un año y medio con los deseos de mejorar el fútbol peruano, el técnico húngaro Ladislao Pakosdy, que ha sido la labor que ha cumplido el coach húngaro, en la dirección técnica del club Miguel Grau, de la localidad de Piura, ha sido la labor que ha cumplido el coach húngaro, en la dirección técnica del club Miguel Grau, de la localidad de Piura.



LADISLAO PAKOSDY: "El jugador peruano tiene muy buena técnica, pero carece de responsabilidad profesional".

DE DUELO ASOCIACION DE FUTBOL DE PROVIDENCIA

Un hondo pesar ha causado en el ambiente deportivo de la Comuna de Providencia el sensible fallecimiento del señor Luis Varas Videla, secretario de la Asociación de Fútbol y secretario del Consejo Local de Deportes, a cuya actividad directiva comenzó a vincularse en 1954, como presidente del antiguo club River Plate, de Providencia.

En 1955 es elegido director de la Asociación de dicha comuna, cargo que ocupó por espacio de tres períodos. Después de un breve alejamiento, vuelve al Consejo de ese organismo en representación del club Defensor-Vitacura. Posteriormente es designado secretario del Consejo Local de Deportes, siendo además fundador del mismo. En septiembre de 1965 es designado secretario de la Asociación de Fútbol, puesto en el cual lo sorprendió su repentino desaparecimiento.

Dadas sus muchas virtudes y cualidades de valor humano, junto con sus grandes dotes de dirigente y un loable entusiasmo en la actividad deportiva, supo ganarse el respeto y la admiración de todos quienes lo conocieron, tanto de deportistas como directivos y amigos en general. Sus colegas del directorio, como una manera de perpetuar su nombre y rendir un homenaje a su memoria, acordaron instituir un trofeo que se disputará en la competencia.

Etapa de Recuperación en el Hockey de Santiago

Una visión clara de lo realizado y de lo que proyecta para el año 1967, dio en su reciente visita a LA NACION el presidente de la Asociación Santiago de Hockey-Patín, Humberto Meza, inquisidor y trabajador dirigente que, con planes hasta cierto punto ambiciosos, piensa vigorizar, principalmente en los sectores que le corresponde contrarrestar, su deporte.

Analizando el año transcurrido, manifestó: "Se logró buenos resultados en varias de las metas propuestas. Organizamos un Torneo Internacional Junior, para calibrar los elementos con que cuenta la Asociación."

Ahora, en lo negativo, hay que recordar las serias dificultades habidas para completar el directorio lo que hizo, sin duda, bajar el estándar de trabajo que había que desarrollar. La planificación de la Federación, destinada a la preparación del equipo que compitió en San Juan (Argentina), nos privó de poder cumplir en la forma establecida con antelación las fechas del torneo oficial.

Además, la realización de la Copa Chile, que mereció numerosas críticas al desarrollo del certamen oficial, restándole con sus interferencias el brillo que siempre ha tenido. Mirando más allá y revalorizándose hacia un futuro mejor para el hockey-patín nacional, Humberto Meza expone sus planes:

"El próximo año la Asociación Santiago concretará un plan de trabajo que va pensado a sus clubes y que tiene una duración de 5 años. Este, en líneas generales, contempla: Campaña intensa de difusión del hockey para llegar a tener un plantel de jugadores de alto nivel técnico durante el año 1967. Se darán conferencias explicativas en colegios y clubes de barrios. Para atraer la atención de éstos al hockey. Se espera contar con la colaboración de profesores de Educación Física y 7 decimas."

Se dará vida a las carreras sobre patines, pidiendo para ello la colaboración de la Municipalidad de San Miguel. Se trazarán circuitos y las carreras serán auspiciadas por la Municipalidad. En lo internacional, se realizarán tres espectáculos sin perjuicio de que los propios clubes afiliados, trasladen los suros. Como es el caso del Miguel León Prado, que tiene proyectada una gira por Argentina y Uruguay, igual cosa sucederá con Bata de Peñafiel, que espera realizar un cuadrangular en su cancha.

"La Asociación, en sí, se preocupará en forma prioritaria de que sus eventos internacionales tengan como animadores a equipos infantiles y juveniles. Pasando ahora a lo que están realizando los clubes afiliados, conviene destacar, entre otros, lo siguiente: Ferrovial: Iniciará pronto la colocación de las gradas en su cancha, habiendo contratado ya al jugador internacional Roberto Vargas, para que entrene sus cuadros y, de preferencia, a la formación de elementos nuevos, vale decir: infantiles y juveniles; Miguel León Prado: Biena se ha formado elementos de su vivero, que le significa el orgullo y que, a no dudarlo, el próximo año le significará tener un equipo bastante poderoso; Bata: Está ampliando su Escuela de Hockey, para incorporar nuevos elementos para sus cuadros; Audax Italiano: Espera reforzar sus elencos adultos, creando pronto las divisiones infantiles y juveniles."

Estos es, a grandes rasgos, el nutrido programa de trabajo de la Asociación Santiaguina.

Nadadora de 14 años batió record mundial

FORT LAUDERDALE (Florida), 29 (ANSA).— La nadadora norteamericana Cally Hall, de catorce años, igualó el record mundial de los cien metros pecho femeninos. Logró la marca de 1 minuto, 15 segundos y 7 decimas.

CAJA DE PREVISION DE EMPLEADOS PARTICULARES

Inscripción especial "EXCLUSIVAMENTE" para imponentes interesados en la adquisición de las viviendas en la Población "Juanita Aguirre de Aguirre Corda", ubicada en la provincia de Santiago, comuna de CONCHALI, destinadas a imponentes de bajas rentas, por tratarse de "CASAS" cuyo dividendo mensual es aproximadamente de E° 90.— mensuales. A LOS IMponentes QUE LA CAJA LES ASIGNE VIVIENDAS, NO PODRAN DESTINARLAS AL ARRIENDO.

CARACTERISTICA DE LA POBLACION
UBICACION : Avda. Independencia, altura del 5700.
UBICACION : Terminal micros 56 OVALLE NEGRETE. Avda. J. M. Caro, altura del 1500.
RENTAS : 4-B y 2-A.
VIVIENDAS : 3 dormitorios, baño y living-comedor-cocina.
CANTIDAD : 55,90 mts. 2.

PODRAN OPTAR A ESTE BENEFICIO
Los imponentes activos de esta Caja; los Jubilados; los Beneficiarios de Pensión de Vejez y Orfandad, y los Imponentes Voluntarios debidamente reconocido como tales por la Institución.

REQUISITOS PARA INSCRIBIRSE
1.- El imponente o su familia debe residir en la misma Comuna en que se encuentra el inmueble o en cualquiera de las Comunas colindantes.
2.- Traer una antigüedad como imponente no inferior a 5 años en esta Caja o de otros organismos de Previsión: CAJA NACIONAL DE EE. PP. y PP.; CAJA DE PENSIONES Y PREVISION SOCIAL DE LOS EMPLEADOS MUNICIPALES DE LA REPUBLICA; CAJA DE RETIRO Y PREVISION SOCIAL DE LOS FF. CC. DEL ESTADO; CAJA DE PREVISION DE LA MARINA MERCANTE NACIONAL Y CAJA DE PREVISION DE LOS CARABINEROS DE CHILE Y SERVICIO SEGURO SOCIAL. En el caso de los Jubilados o Beneficiarios de Pensión de Vejez u Orfandad, se considerarán como años de servicios para los efectos de la antigüedad los períodos de aportaciones que registre el interesado o el causante en la Institución o la suma que le hubiere reconocido o computado por SERVICIOS EFECTIVAMENTE PAGADOS, en conformidad a la Ley N° 10.986 de Continuidad de la Previsión. Los estos períodos se considerarán a contar del 1° de enero de 1935.

3.- A los imponentes del SERVICIO DEL SEGURO SOCIAL se les reconocerán sus aportaciones a razón de 20 puntos por cada 12 meses de servicios efectivamente prestados. Aquellas Instituciones de Previsión que no están regidas por este Reglamento reconocerán 20 puntos por cada 12 meses o 52 semanas por servicios efectivamente prestados como tal, e igual puntaje por cada año de goce de jubilación o de pensión de vejez u orfandad o monto percibido por dichas instituciones. Sólo serán computados los períodos de aportaciones que registre el interesado o el causante en la Institución o la suma que le hubiere reconocido o computado por SERVICIOS EFECTIVAMENTE PAGADOS, en conformidad a la Ley N° 10.986 de Continuidad de la Previsión. Los estos períodos se considerarán a contar del 1° de enero de 1935.

4.- No se otorgará el préstamo a quien no sea el solicitante y su cónyuge dueños de otra vivienda, sea o no económica, cualquiera que sea el caso, cada uno de ellos hace uso del derecho a trabajar en una operación hipotecaria, por lo cual deberá sumarse los puntajes respectivos de cada uno de ellos para llevar a cabo la operación. En este caso ambos deberán cumplir con los requisitos establecidos en los puntos 19, 20 y 4° y, además, es necesario que ambos utilicen un formulario, colocando cada uno de ellos claramente la frase "CÓPULA EN CONJUNTO CON MI CONYUGE, don (a) ..." y que deberán ser presentados simultáneamente.

FORMA DE INSCRIBIRSE
Las solicitudes se recibirán a contar del 15 de diciembre de 1966 al 15 de enero de 1967 dentro de las fechas indicadas y en el siguiente horario:
MAÑANA: de 9 a 11 horas, de LUNES A VIERNES.

ENTREGA Y RECEPCION DE SOLICITUDES: en calle Huérfanos 1270, en el 1er piso. La recepción se hará en forma condicional, y el número de orden se determinará en conformidad al puntaje asignado de acuerdo a la Tabla de Prioridades que establece el Art. 14° del D.S. 148.

El imponente está obligado a exhibir, al entregar su solicitud de inscripción, los documentos relativos a identificación; global complementario, inscripción en el Rol General de Contribuyentes, Comprobante de Declaración sobre Impuesto a la Renta Mensual Preautu e Inscripción Electoral.

VICEPRESIDENTE EJECUTIVO

CAJA DE PREVISION DE EMPLEADOS PARTICULARES

CAJA DE PREVISION DE EMPLEADOS PARTICULARES

CAJA DE PREVISION DE EMPLEADOS PARTICULARES

SORPRESAS - REGALOS - GLOBOS - ILUMINACION - ALEGRIA - BUENA MUSICA - CHAYAS - SERPENTINAS - REGALOS - GLOBOS

ESPERE A 1967 CON

La mejor Cena de Año Nuevo

tal como en años anteriores

MENU

ALOJA DE GUINDO

JARDINERA DE CENTOLLA

CREMA CAPORAL

POLLO ASADO

ENSALADA PRIMAVERA

CASSATTA - NESCAFE

E° 23

SOLAMENTE

MERVILLES PUEDE

MANTENER ESTOS PRECIOS

DEBIDO A LA ENORME

CANTIDAD DE CENAS QUE

SIRVE AÑO TRAS AÑOS

EN SU MAGNIFICO

LOCAL

ESTABLECIMIENTOS

MERVILLES

RONDIZZONI 2084 Casi oca, Beauchef - FONO 93963

RESERVE SU MESA

EN EL MISMO LOCAL

ALEGRIA - BUENA MUSICA - CHAYAS - SORPRESAS - GLOBOS

TEATROS

ANTONIO VARGAS, Maracá 35 (61200).— 19 horas: Instituto de Teatro de la Universidad de Chile, presenta: "Maracá", de Peter Weiss.
MARU, Huérfanos 786 (397907).— Cía. de Ólivera Leguía y Luchio Córdova, presentan: "Cueste por una cama".
MONEDA, Estado 82 (31477).— Cía. de comedias de América Vargas y Pury Durán, presentan: "Los últimos días de Rivas y Cuadra".
CLUB DE TEATRO EL CALLEJÓN, Mac Iver 373.— 19.30 horas, presenta: "Mañana de amor por los palcos de Miguel Letelier".
SILVIA PIÑERO, Tarapacá 1181 (89352).— 19.10 horas, Compañía de Teatro Silvia Piñero, presenta: "Papa, de P. E. Víctor".

LA COMEDIA, Maracá 349 (Fono 391523).— 19 horas: ICTUS presenta: "El capullo de diéctos, de Jorge Díaz".

REVISTAS

OPERA, Huérfanos 837 (30176).— 19.21.30 y 22.15 horas: Cía. de revistas musicales Sim Bam Bam, presenta: "La chica del cuerpo de oro".
PICARESCUE, Recoleta 348 (Fono 372506).— 19 y 23 horas: Cía. de revistas Strip Tease.
COUSINO, San Ignacio 1249 (50657).— 19 y 23 horas: Cía. de revistas Humorésque.

CINES (Horario fijo)

CALIFORNIA, Irarrázaval 1564 (48001).— 15, 18.30 y 22 horas: El conquistador de Maracá. Noticias y agregados. Menores.

GUIA DEL ESPECTADOR

CENTRAL, Huérfanos 930 (Fono 35535).— 13, 15.45, 18.30 y 21.30 horas: Blanca Nieves y los siete enanitos (Walt Disney, colores, menores).
ESPANA, Estado.— Huérfanos (392488).— 13, 15.30, 18.30 y 21.30 horas: El huésped de las cumbres (Española, comedia, musical, menores).
EGARA, Los Guindos 3348 (Fono 71023).— 12, 19 y 21.30 horas: Beau Geste (EE. UU., acción, El GOLF, Apunquido 614 (Fono 48004).— 15.15, 18.30 y 21.30 horas: Blanca Nieves y los siete enanitos (Walt Disney, colores, menores).
LAS LILAS, San Diego 1299 (42116).— 14.15, 19 y 21.30 horas: Ahí vienen los rusos (EE. UU., comedia, menores).
LAS LILAS, San Diego 1299 (42116).— 14.15, 19 y 21.30 horas: Ahí vienen los rusos (EE. UU., comedia, menores).
LIDO, Huérfanos 680 (3426).— 14, 16, 19 y 21.45 horas: Las fiabillas del convento (EE. UU., comedia, colores, mayores y menores).
LO CASTILLO, Vitarosa 2284 (481981).— 15, 18.15 y 21.45 horas: Ahí vienen los rusos (EE. UU., comedia, menores).
MARCONI, Manuel Montt 032 (42667).— 19, 22 horas: Arambque (EE. UU., suspense, política, mayores de 18 años).
ORIENTE, Pedro de Valdivia 099 (41345).— 15, 18.15 y 21.15 horas: Blanca Nieves y los siete enanitos (Walt Disney, colores, menores).
PEDRO DE VALDIVIA, Pedro de Valdivia 1713 (42548).— 15.30, 18.30 y 21.30 horas: Beau Geste (EE. UU., acción, menores).
REGINA, Vicuña Mackenna 424 (34097).— 18.30 y 21.30 horas: Arambque (EE. UU., suspense, política, mayores de 18 años).
REX, Huérfanos 735 (31143).— 31.144.— 15, 18.30 y 21.30 horas: Batman y Robin (EE. UU., aventuras, menores).
SANTA LUCIA, Av. B. O'Higgins 615 (34718).— 15, 18.30 y 22 horas: Khartoum (EE. UU., aventuras, menores).

CINELANDIA, Puente 540 (Fono 87332).— Rotativo desde las 13.30 horas: Buenos días, Acapulco. Contra viento y marea. Nat. Citi Agustinas 1022 (66487).— Rotativo desde las 11 horas: Piel de banana. Suspense, mayores de 18 años.
COLON, San Pablo 3001 (90577).— Rotativo desde las 14 horas: Piel de banana. Suspense, mayores de 18 años.
CONTINENTAL, Plaza Bulnes 41 (60735).— Rotativo desde las 14 horas: Abate al telón. Comedia, colores, menores.
CHILE, Recoleta 2104 (372546).— Rotativo desde las 14 horas: Abate al telón. Comedia, colores, menores.
DANCE, Washington 26 (Fono 494359).— Rotativo desde las 14 horas: "El 41". Noticias y agregados. Menores.
DUCAL, Agustinas 777 (35375).— Rotativo desde las 11 horas: Sandra (Italiana, pasional, mayores de 21 años).
EMERALDA, San Diego 1025 (64203).— Rotativo desde las 14 horas: Arambque (EE. UU., suspense, política, mayores de 18 años).
FLORIDA, Estado 226 (34289).— Rotativo desde las 10.30 horas: Ahí vienen los rusos (EE. UU., comedia, menores).
HOLLYWOOD, Irarrázaval 2900 (42389).— Rotativo desde las 14 horas: Secreto. Modestiva. Flanore de animación.
IMPERIO, Estado 235 (397940).— Rotativo desde las 10 horas: Ahí vienen los rusos (EE. UU., comedia, menores).
IMPERIAL, San Diego 1344 (Fono 57112).— Rotativo desde las 14 horas: Ahí vienen los rusos (EE. UU., comedia, menores).
IDEAL CINEMA, Mapocho 4117 (731384).— Rotativo desde las 14 horas: La espada invencible. Película sin cuartel. Perseu perdido. KING, Huérfanos 840 (32038).— Rotativo desde las 10 horas: A sombra de un Colt (Cowboy, colores, mayores de 14 años).

AUTARO, Carmen Mena 402.— Rotativo desde las 14 horas: El río impenetrable. Mi alma por un amor. Ritmo embriagado. Sika. Pintor Ciccarelli 293 (Fono 62921).— Rotativo desde las 11 horas: Capatzen Palco (Italiana, drama, mayores de 21 años).
LIBERTAD, Vivaceta 1564 (Fono 361627).— Rotativo desde las 13 horas: Torero por un día. Sabina. Los vencedores.
MAIPO, San Pablo 4251 (90530).— Rotativo desde las 14 horas: La primera victoria. Escuelas no gras. La voz del revólver. NATU, Insular 875 (392078).— Rotativo desde las 10 horas: El mundo maravilloso de los hermanos Grimm.
METRO, Bandera 137 (83361).— Rotativo desde las 10 horas: Intriga en Venecia. EE. UU., suspense, espionaje. Mayores de 14 años.
MINERVA, San Pablo 3230 (Fono 3347).— Rotativo desde las 12.30 horas: Madame X. Bandidos en la sierra. Un favor muy especial.
MISTRAL, San Diego 279 (62994).— Rotativo desde las 13 horas: Madame X. Bandidos en la Sierrita. Un favor muy especial.
MONACO, Arturo Prat 715 (Fono 382845).— Rotativo desde las 14 horas: Desaparecido un espía. Un espía por error.
MONUMENTAL, Av. Bdo. O'Higgins 493 (91555).— Rotativo desde las 14 horas: Volver de entre las cenizas. Estética prohibida. ¿Qué pasa Pussycat?
NULO, Monjitas 875 (392078).— Rotativo desde las 10 horas: Intriga en Venecia. EE. UU., suspense, espionaje. Mayores de 14 años.
NORMANDIE, Avdo B. O'Higgins 139 (392749).— Rotativo desde las 14 horas: Ahí vienen los rusos (EE. UU., comedia, menores).
O'HIGGINS, San Pablo 2285 (86729).— Rotativo desde las 14 horas: La primera victoria. EE. UU., suspense, espionaje. Mayores de 14 años.

PLAZA, Compañía 1048 (84714).— Rotativo desde las 10 horas: Intriga en Venecia. EE. UU., suspense, espionaje. Mayores de 14 años.
PACIFICO, Huérfanos 1147 (Fono 62921).— Rotativo desde las 11 horas: Capatzen Palco (Italiana, drama, mayores de 21 años).
PALACE O'VALE, Iquique 6098.— Rotativo desde las 14 horas: Nacido para cantar. La mujer de paja. Operación Harem.
URUGUAY, Días de Julio 235 (34818).— Rotativo desde las 14 horas: Pá que me sirva la vida. El apuro de dos gallos. Dile que la quiero.
VENECIA, San Diego 3117 (50754).— Rotativo desde las 13 horas: Pá que me sirva la vida. El apuro de dos gallos. Dile que la quiero.
REAL, Compañía 1048 (65555).— Rotativo desde las 11 horas: Noticias y agregados.
RECOLETA, Recoleta 597 (Fono 37135).— En reparaciones.
REPUBLICA, República 239 (Fono 92613).— La caída del Imperio Romano. El hijo del capitán Blodd.

RIO, Monjitas 743 (33550).— Rotativo desde las 11 horas: El coleccionista. Drama, mayores de 21 años. Nat. y agregados.
RITA, San Antonio 50 (30613).— Rotativo desde las 11 horas: La muchacha fácil. Inglesa, drama. Mayores de 18 años.
RIVIERA, Diagonal Corvales 802 (36093).— Rotativo desde las 14 horas: Banco en Bangkok. La diligencia del oeste.
ROMA, San Diego 236 (67158).— Rotativo desde las 14 horas: Fieras humanas. Los valientes mueren de pie. Mr. Limbert.
ROSA, Huérfanos 1055 (80309).— Rotativo desde las 10 horas: Los diablillos del convento. 66. UU. comedia. Menores.
SAN ANTONIO, 255 (33605).— Rotativo desde las 13 horas: Nuevo festival de dibujos animados. EE. UU., Walt Disney. Comedia. Menores.
SAN DIEGO, San Diego 612 (Fono 81093).— Rotativo desde las 14 horas: Intriga en Venecia. EE. UU., suspense, espionaje. Mayores de 14 años.
SAN MARTIN, Avdo B. O'Higgins 776 (35357).— Rotativo desde las 13.30 horas: Intriga en Venecia. EE. UU., suspense, espionaje. Mayores de 14 años. Nat.
SANTIAGO, Maracá 829 (32038).— Rotativo desde las 11 horas: Batman y Robin. Mayores y menores.
SAO PAULO, Maracá 772 (Fono 397946).— Rotativo desde las 10.30 horas: Ahí vienen los rusos (EE. UU., comedia, menores).

SUR, San Diego 925 (1318).— Rotativo desde las 12.30 horas: El halcón solitario. Comedia, mayores de 18 años. Nat. y agregados.
TIVOLI, Huérfanos 737 (39114).— Rotativo desde las 11 horas: El gran gorila. Nat. y agregados.
TUESA, Huérfanos 1017 (31018).— Rotativo desde las 11 horas: Dime en el cielo de dónde vienes. EE. UU., aventuras. Mayores de 14 años.
VIRIDI, Recoleta 597 (Fono 37135).— Rotativo desde las 11 horas: Noticias y agregados.
WINDSOR, Maracá 829 (32038).— Rotativo desde las 11 horas: Batman y Robin. Mayores y menores.
TOCA, Ahumada 146 (3667).— Rotativo desde las 11 horas: Vice fantástico. Aventuras. Mayores de 14 años. Noticias y agregados.

HOY C.B. 138 EMISORAS CRUZ DEL SUR
C.E. 1.185 ONDA CORTA 25 METROS F.M. 95.3 MCG

7.— CHILE RIE Y CANTA, el programa que ha hecho resurgir el Folklore chileno.
9.— CINE EN SU HOGAR. Cada semana dos primicias del séptimo arte.
13.15 CANAL ABIERTO. Actualidad comentada.
18.00 MEXICO Y SUS CANCIONES.
20.30 ROTATIVA NOTICIOSA. La función periodística empieza en Cruz del Sur cuando Ud. llega a nuestra sintonía...

• POLITICA VISION
• CANAL ABIERTO
• EL MUNDO HABLA ASI
• CASILLA 14130
23.30 BAILABLES GREFOR, suprema elegancia en el vestir masculino.
CB. 138 RADIO
CRUZ DEL SUR
¡SIEMPRE EN SU HOGAR!

DIRECCION GENERAL DE LOS SERVICIOS DE LA ARMADA
Propuesta Privada Nº 888
Llámanse la atención del comercio en general a esta Propuesta que está solicitando la Armada por la provisión de:
1.570 JERSEY DE LANA AZUL MARINO
Esta Propuesta se abrirá en el Departamento de Adquisiciones de la Dirección General de los Servicios de la Armada, el lunes 9 de enero de 1967, a las 15 horas. Los formularios respectivos pueden solicitarse en Valparaíso, calle Prat 620, 2º piso y en Santiago, Comandancia en Jefe de la Armada, edificio del Ministerio de Defensa Nacional, 7º piso.
EL DIRECTOR GENERAL DE LOS SERVICIOS DE LA ARMADA

ROTATIVOS

ASTOR, Estado 527 (392112).— Rotativo desde las 12 horas: Contina ratada (Americana, espionaje, colores, mayores de 18 años).
ALAMODA, Av. B. O'Higgins 2987 (91254).— Rotativo desde las 12.30 horas: El halcón solitario. Dormitorio para señoras. Una estrella y dos estrellas.
ALAZAR, Bravi 373 (80122).— Rotativo desde las 13 horas: La danza de los diamantes. E. agente diabólico. A punta de pistola.
ALESSANDRI, Av. B. O'Higgins 2879 (88848).— Rotativo desde las 11 horas: A la sombra de un Colt. Cowboy, colores. Menores.
ALHUE, Población Dávila (Fono 581427).— Rotativo desde las 14 horas: De color morado. El apuro de dos gallos. Muerte en la feria ANDES, Irarrázaval 435 (3071).
AMERICA, Nuble 370 (32442).— Rotativo desde las 13 horas: E. Dr. Incógnita. La mordida del gorila. Tomillo de pasiones.
AVENIDA, MATTA, Avdo. Matta 618 (51455).— Rotativo desde las 14 horas: La danza de los diamantes. E. agente diabólico. A punta de pistola.
BAQUEDANO, Plaza Italia 873 (71787).— Rotativo desde las 14 horas: El signo de la cruz. El silencio. El indio Geronimo. Encalada 2020 (91785). Rotativo desde las 14 horas: ¿Qué pasó con Pussycat? Exaltis prohibido. Volver de entre las cenizas.
CARI, Monjitas 825 (39214).— Rotativo desde las 10.30 horas: Blanca Nieves y los siete enanitos. EE. UU., Walt Disney, colores. Menores.
CARRERA, Av. B. O'Higgins 2151 (86695).— Rotativo desde las 14 horas: La figura del oeste. Autista sangrienta. Harme coquillas.
CERVANTES, Matías Causila 134 (38194).— Rotativo desde las 10.30 horas: Cómo cobrar un millón de dólares. Inglesa, comedia, menores.
CINEMA, Mapocho 4117 (731384).— Rotativo desde las 14 horas: La espada invencible. Película sin cuartel. Perseu perdido. KING, Huérfanos 840 (32038).— Rotativo desde las 10 horas: A sombra de un Colt (Cowboy, colores, mayores de 14 años).

Palabras Cruzadas

Grid for crossword puzzle with numbers 1 through 56.

HORIZONTALES
1) Montaña en cuyo seno se producen torbellinos de fuego. 7) Adivinar, acertar. 13) Englobo, abnago, abino. 14) Sal de ácido bórico. 15) Instrumento de madera o metal usado para hendir cuerpos sólidos. 16) Observa. Intención, designio, fin. 18) Segundo hijo de Noé (Biblia). 19) Expone un man-

jar a las brasas. 20) Lona fina. 21) Nombre de mujer. 22) Mueble para sostener abiertos libros, papeles, etc. 24) Ciudad de Caldea de donde salieron los hebreos dirigidos por Abraham. 25) Cabriote de dos ruedas de origen inglés. 28) Igualdad de nivel de las cosas. 29) Solo, sin duplicado. 32) Admirar, recibir, amparar. 34) Enarrear, reír, reír. 35) Lengua del Lacio. 36) Parte lateral, flanco, lado. 37) Anillo usado como pendiente. 38) Moneda de cobre de los romanos. 39) Timbre, marca, estampilla. 41) Exactamente divisible por dos. 43) Papagayo, pajarito. 44) Atole. 48) Arzobispado de Argentina. 49) Ala de ave. 50) Figura sin gracia, insulto. 51) Membrana interior que tapiza el fondo del ojo. 53) Arreglar superficialmente el pelo. 54) Alzar, levantar. 56) Sustancia viscosa que fluye de varios árboles como el abeto.

VERTICALES
1) Mamífero rumiante. 2) Mortero largo empleado en artillería. 3) Hojalata. Tabarra. 4) Grueso, gorda. Inexcusable. 5) Antes de Cristo. 6) Describir, apellidar. 7) Uno de los meses del año. 8) Remolcan. 9) Traslado. 10) Zafre. 11) Llagu. 12) La Ciudad Eterna. 17) Famosa por su arco. 23) Convo. Boato. 24) Asociar, establecer relaciones. 25) Oxido de calcio. 26) En este lado. 27) Que tiene poco juicio. 29) Región de Rusia oriental. 30) Extremo de toda antena. 31) Metal amarillo. 33) Clarión. 34) Forzar la entrada en casa ajena. 36) Relativo al aire. 39) Nivelar. 40) Tierra fértil en el desierto. 41) Trae al mundo la vaca madre. 42) Especie de criba. 43) Vellón animal. 45) Tuvo un acceso de los. 46) Atrévanse. 47) Teja gruesa, rústica. 52) Cuatro. 54) F. pron. tercera persona.

MUNICIPALIDAD DE SANTIAGO
Temporada de Difusión Artística
HOY A LAS 21.30 HORAS
Ballet Municipal de Arte Moderno
Director: CHARLES DICKSON
POBLACION LO VALEDOR. (Augusto César Sandino esquina Cooperación)

Ahora HIPICA en la MAGALLANES
CB-101 EN ONDA LARGA Y SU ESTACION DE FRECUENCIA MODULADA EN 103 PUNTO 7 MEGACICLOS.
¡SUBIERON BANDERA!
A cargo del más completo equipo periodístico que encabezan los cronistas especializados DON SAMUEL Jefe de la Sección Hípica de LA NACION, y el relator MIGUEL HUMBERTO AGUIRRE.
¡SUBIERON BANDERA!
SABADOS Y DOMINGOS, un boletín le informará los resultados de cada una de las pruebas del día.
Comentarios: SABADOS, a las 21.45 horas. DOMINGOS, a las 22.15 horas.
Los Aprontes: Lunes, a las 9.15 horas. Viernes.
LINEA TELEFONICA DIRECTA DESDE LAS CANCHAS.

AUSPICIA...
CAPTAIN'S GIN...
de CAZANOVE

I. MUNICIPALIDAD DE SANTIAGO
FESTIVAL DE AÑO NUEVO
La I. Municipalidad de Santiago, con la colaboración del programa "Sábados Gigantes" del Canal 13 de la Universidad Católica, invita al pueblo de Santiago al Festival de Año Nuevo, que se efectuará en el Parque Cousiño, el sábado 31 del presente, a las 15 horas.
PROGRAMA
Presentación de la Banda del Buque Escuela francés Jeanne D'Arc.
Exhibiciones a cargo de helicópteros de la FACH.
Pruebas acrobáticas en motocicletas a cargo de las Casacas Negras del Green Cross (por primera vez se realizará un partido de fútbol en motos).
Presentación de la Banda Sinfónica de la Guarnición Militar de Santiago.
Realizaciones de pruebas ecuestres a cargo del equipo de la Universidad Católica.
Presentación del Orfeón del Cuerpo de Carabineros de Chile.
Pruebas tradicionales a caballo a cargo del Club de Huasos Gij Letelier.
Presentación de los perros ovejeros alemanes del Cuerpo de Carabineros de Chile.
Exhibición gimnástica.
Show musical con Pat Henry, Gloria Benavides, Los Diablos Azules, Osvaldo Cuadros, Los Rockets, etc.
MANUEL FERNANDEZ DIAZ
ALCALDE

LLEGARON CENTOLLAS
ESTABLECIMIENTOS MERVILLES
PARA LLEVAR O SERVIRSE
Rondizzoni 2084-Casi esq Beauchef-fono 93963 • POR MAYOR Y MENOR

Norte a SUR

CURSOS UNIVERSITARIOS EN

ANTOPAGASTA.— Con la colaboración de la Federación de Medicina y de Agronomía de San Antonio, la Federación de Estudiantes de la Universidad del Norte ha organizado Cursos Pre-universitarios para promover la extensión y el desarrollo de los pueblos de esa región, los que se efectuarán desde el 10 de enero al 10 de febrero próximos. Entre las obras que se llevarán a cabo destaca la construcción de una biblioteca en Aiquina, con un costo de unos 400 mil pesos.

La Intendencia de la Provincia ha dado el primer paso al lanzamiento de la campaña para organizar estos cursos y colocará a disposición de los estudiantes los vehículos necesarios para trasladarse a la precordillera, y los pondrá a disposición de la Gobernación y la Municipalidad de Calama para que les otorguen todas las facilidades del caso.

El grupo, que permanecerá un mes en la zona del Salar de Atacama, lo integrarán 42 personas, las que trabajarán en levantar el patrimonio cultural de los habitantes del interior para integrarlo al desarrollo socio-económico de la región. También colaborarán en forma especial en estos trabajos la Asesoría para la Juventud de la Presidencia de la República y la Junta Roja Chilena.

LA SERENA.— Recientemente salió al aire una nueva emisora de esta ciudad, C. A. 109, Radio Occidente, de la Sociedad Radiodifusora Occidental Limitada, formada por capitales regionales. Estuvo en experimentación desde el 1.º de noviembre pasado, pero ya ha salido con su programación casi completa. El propósito de esta emisora es que su programación sea agradable al oyente, sin estridencias ni vulgaridades.

Los estudios están ubicados en calle Corrientes 561, y son amplios, con sus piezas de colores alegres. Tendrá cuatro informativos locales diarios, y en lo nacional y exterior tendrá cadenas con Radio Portales de Santiago y los comentarios de Luis Hernández Parra. La inauguración oficial de esta nueva radio ha sido fijada para el 14 del mes próximo.

EGRESADOS DE LICEO NOCTURNO.— En el Liceo Nocturno Fiscal de esta ciudad se efectuó un acto de licenciatura de los alumnos de sexto año de humanidades de ese establecimiento, los que alcanzan a 15. La nómina de los egresados es la siguiente: Guillermo Bérquez Estévez, Sara Luisa Contalba Reyes, Asterio Segundo Contardo, Galdames, Francisco Javier Cordero Toledo, Manuel José Pizarro, Nelson Enrique Fuenzalida Bravo, Sergio Iván Galdames Poblete, César Camilo Garrido Robles, Antonio Serafin Ibarra Morales, Carlos Nelson Segundo, Nelson Huilpano Eutropio Peña Sepúlveda, Nelson Huilpano Ponce Díaz, Luz Berlinda Rozas Rozas, María Enrique Toro Pérez, María Isabel Vázquez Lazo.

ENVASE DE FIN DE AÑO EN LA ARMADA.— TALCAHUANO.— La Comandancia en Jefe de la Zona Naval, recibió un mensaje de fin de año del Comandante en Jefe de la Armada, vicealmirante Ramón Barros González. En él se expresa lo siguiente:

"Ha culminado un nuevo año en la vida nacional, institucional y familiar. Creo oportuno y necesario hacer llegar a todos y a cada uno de los integrantes de la Armada mis parabienes y el testimonio de mi reconocimiento por la labor desahogada. Estimo que podemos sentirnos tranquilos y confortados por el esfuerzo que hemos aportado a la institución en los niveles que nos corresponden.

Por ello son mis deseos que, durante el año venidero, continúen todos sus labores con la misma disciplina, espíritu de trabajo y abnegación y fealdad, contribuyendo al engrandecimiento de Chile y de la Marina de Guerra".

Más adelante expresa el mensaje: "Quiera la Divina Providencia que el año próximo, por fin, colme de dicha vuestros hogares y de satisfacciones profesionales en la noble carrera en que servís a la Patria".

AUTOCONSTRUCCIÓN PARA 300 FAMILIAS: OSORNO.

OSORNO.— Con la cooperación y asesoramiento de CORVI, se levantan 300 viviendas de autoconstrucción, para otras tantas familias, en el camino que conduce de Osorno a Las Vegas. Con un sistema de trabajo comunitario en que "cada uno ayuda a todos y todos ayudan a uno", se ha logrado imprimir un ritmo de gran celeridad a los trabajos, al mismo tiempo que se reducen considerablemente los costos de la construcción.

La población ha sido dividida por manzanas para estos trabajos, en los que laboran grupos de 12 a 20 personas. En cada una de estas manzanas actúa un Consejo, formado por un bodeguero, un albañil y un delegado que forma parte del directorio en que participan los restantes delegados de las otras manzanas. Este directorio discute en sus reuniones los planes de acción y resuelve los problemas que se presentan.



MOLINA.— Con gran éxito se efectuó el Rodeo Oficial de Molina de 1966, ganando el Champión la collera formada por Claudio y Gustavo Cardemil. En el grabado, aparece la Reina del Rodeo, la gentil y buenamoza María del Carmen Jacques, montada a la grupa del caballo de buena raza chilena del ganador del Champión Claudio Cardemil, quien tiene a su lado al otro ganador Gustavo Cardemil y al Capataz del Rodeo, Nelson Araya.

PATENTES DE AUTOMOVILES PARTICULARES Y STATION WAGONS

De conformidad a lo dispuesto en el artículo 7º de la Ley Nº 16.426, de 4 de Febrero de 1966, se avisa que las Tablas de Valores de los automóviles particulares y station wagons, se publicarán en el Diario Oficial del día 31 de Diciembre en curso. En dicha publicación se señala, separadamente, el monto de las respectivas patentes municipales e impuestos que afectarán durante el año 1967 a los automóviles particulares, station wagons, furgones y camionetas.

DIRECCION NACIONAL DE IMPUESTOS INTERNOS

Eº40 POUES

FCA SKODA
SAN DIEGO 1858
SOC. P. A. NAUT. SP.
Agentes exclusivos Chile
Bicicletas y Camiones

BICICLETAS ITAL-SPORT

CREDITOS ALAMEDA 2781

Por el Gran SANTIAGO

SE ACTUALIZA EL PROYECTO DE REGADIO DE TIERRAS DE BATUCO

BATUCO.— La Presidencia de la República, a través del Ministerio de Obras Públicas, informó a la Unión Vecinal Pro Defensa y Adelanto de la Población Nº 2 de Batuco, que el proyecto de regadío de las tierras de Batuco, actualmente estériles y totalmente inapropiadas para la producción, fue revisado en 1965 para actualizarlo y adaptarlo a las nuevas condiciones que habían surgido durante los 20 años transcurridos desde que fue elaborado.

Por la anterior información se responde a la presentación que se le hiciera al Presidente Frei sobre el "Plan de Regadío de Batuco" obra de incalculables proyecciones que fue concebida e

impulsada por el fallecido ex Ministro de Estado y de la Corte Suprema, Carlos Valdovinos. Según estima la "Unión Vecinal" esta situación permitiría regularizar totalmente el regadío de 14.800 hectáreas nuevas y no exigiría cambiar el trazado del ferrocarril a Valparaíso, ni obra alguna de ensanche del canal San Carlos. El costo de las obras necesarias se puede estimar en 37 millones de pesos.

La nota del Ministerio de Obras Públicas agrega que sólo se está esperando que salgan las nuevas disposiciones que regirán en definitiva el derecho de aguas, o sea, la Ley de Reforma Agraria, y, en seguida, el orden de prioridad que el Gobierno le asigne a este proyecto.

TERMINACION DE AÑO ESCOLAR EN QUINTA NORMAL

QUINTA NORMAL.— Como coronación de las tareas escolares del año, los establecimientos educacionales de la comuna están presentando revistas de gimnasia, exposiciones de trabajos, actos artísticos y sociales, y, entrega de golosinas y juguetes. Estos últimos se realizan en los locales de las mismas escuelas y en los Estadios municipales del sector y dan más brillo a las festividades navideñas y de Año Nuevo.

Entre los diferentes establecimientos de la comuna cabe destacar por las manifestaciones presentadas, a la Escuela 221, que dirige la educacionista Olga Navarro vda. de Navarro, que presentó a todo el alumnado en números gimnásticos, el Liceo y su Anexo "Alberto Hurtado", la Escuela 49, la Vocacional de Niñas 42, la Escuela Particular 454, las Escuelas Finales 232, 192 y 139, y, los Grupos Escolares de los Séptimos Años Nºs. 1 y 2.

En las escuelas se ha hecho también entrega de los certificados de estudios, en actos a que han asistido las autoridades comunales, presididas por el Alcalde Luis Leiva Sáez, y que ha sido amenizado por conjuntos folklóricos y bandas de música. (Adolfo Silva V., correspondiente).

PREMIOS AL TRABAJO: PUENTE ALTO

PUENTE ALTO.— El martes último se efectuó en la amplia Sala Plaza el acto público organizado por la Comisión de Premios de Estimulo al Trabajo, que preside el Gobernador Rodolfo Torres D., en el que se proclamaron a los mejores obreros y empleados del Departamento, que previa selección resultaron favorecidos por su sentido de responsabilidad, eficacia, compañerismo y otras cualidades análogas.

Estuvieron presentes en este acto, aparte de las autoridades, obreros y empleados de las industrias Fca. Victoria de Puente Alto, Cia. Chilena de Electricidad, Cia. de Papeles y Cartones, Industria Panificadora García Kohler, Viña Concha y Toro e Industria Hilos Cadenas.

La reunión, que en su organización estuvo a cargo de la Secretaría de la Gobernación, contó con la cooperación de la Banda del Regimiento Ferrocarrilero, el conjunto folklórico "Chile Nuestro", y conjuntos corales. Hizo uso de la palabra para efectuar la proclamación de los mejores obreros y empleados, el Gobernador y presidente de la Comisión Departamental, Rodolfo Torres D.— (El Correspondiente).

EXPOSICION DE CENTROS DE MADRES: LAS BARRANCAS

LAS BARRANCAS.— Los Centros de Madres de Las Barrancas realizaron el viernes último una exposición de los trabajos ejecutados durante el presente año. En esa oportunidad el Alcalde Eusebio Flores hizo llegar un Mensaje de Navidad a toda la comuna. El acto, al que concurrieron autoridades y jefes de servicios públicos, tuvo lugar en la plaza de la Población Roosevelt. (Barona, correspondiente).

VIKO

CASA TOMAS IVANOVIC
SAN ANTONIO 282

UNIVERSIDAD DE CHILE

OFICINA DE CONSTRUCCIONES UNIVERSITARIAS

PROPUESTAS PUBLICAS

ENTREGA DE ANTECEDENTES

Solicítanse propuestas públicas a suma alzada por las obras de urbanización correspondientes a la nueva Sede de la Facultad de Agronomía, en el Punto Antumapu (La Granja).

Podrán participar en esta licitación los contratistas inscritos en el Registro General de Contratistas de la Oficina de Construcciones Universitarias, y aquellos que cumplan con los requisitos exigidos y soliciten su inscripción durante el periodo de entrega de los antecedentes.

Apertura de las Propuestas en la oficina de Construcciones Universitarias, Merced 152, 4º piso, Santiago, a las 16 horas del día 14 de febrero de 1967.

Los antecedentes serán entregados a los interesados o a sus representantes en la Oficina de Construcciones Universitarias, desde el día 12 de enero de 1967, entre las 9 y las 17 horas, de lunes a viernes, previa cancelación de su valor.

La capacidad económica mínima, libre de compromisos de los contratistas que deseen participar, debe ser de Eº 100.000, (cien mil pesos).

La construcción se financiará con recursos procedentes de la Universidad de Chile y del Banco Interamericano de Desarrollo.

Quede bien
Agasaje a sus amigos
con un buffet especial

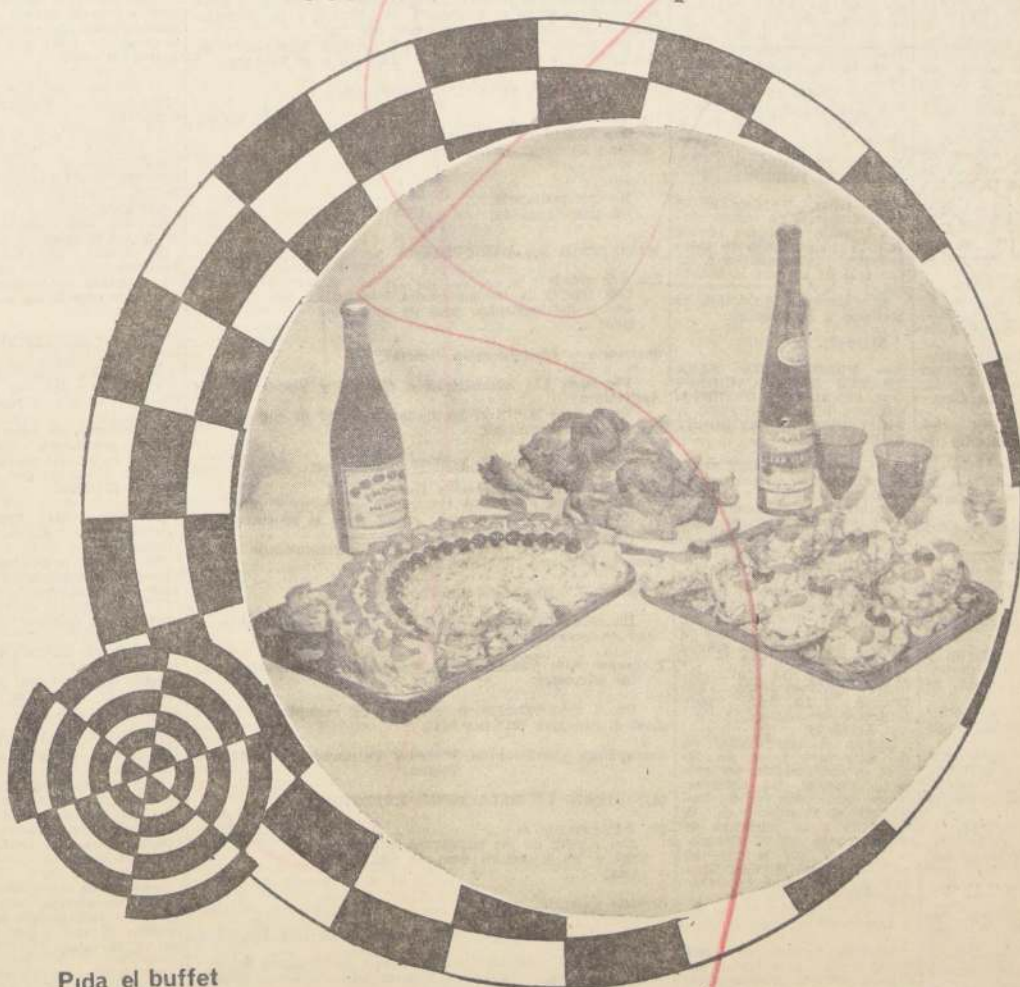

Pida el buffet
con "Sabor Oriente"
a sus amigos
32029 34078

ESTABLECIMIENTOS

Oriente

DAN MAS SABOR A SU VIDA

pubill y cia ltda

Cámara de Diputados

SESION 31ª EXTRAORDINARIA, EN MARTES 27 DE DICIEMBRE DE 1966

(De 16.15 a 19.20 horas)

PRESIDENCIA DE LOS SEÑORES BALLESTEROS, ISLA Y ROSSELOT

Secretario, el señor Cañas Ibáñez; Prosecretario, el señor Kaempfe

(Versión Oficial)

V. — TEXTO DEL DEBATE

— Se abrió la sesión a las 16.15.

El señor BALLESTEROS (Presidente). — En el nombre de Dios, se abre la sesión.

Las actas de las sesiones 28a, 29a y 30a quedan a disposición de los señores Diputados.

Se dará lectura a la Cuenta.

El señor KAEMPFE (Prosecretario). — Se han recibido:

1.º.— Tres oficios del Honorable Senado:

Con los dos primeros devuélvense aprobados con modificaciones el proyecto de ley de Presupuesto de la Nación para el año 1967 y las Partidas de Estimación de Gastos de dicho Presupuesto, respectivamente.

Con el tercero devuélvense aprobado con enmiendas el proyecto de ley que condona a los Prácticos Autorizados de Canales y Puertos el pago de determinados impuestos, intereses, sanciones y multas.

2.º.— Tres oficios del señor Ministro del Interior, con los que contesta los que se le enviaron, en nombre de los señores Diputados, que se indican, sobre las materias que se expresan:

Del señor Castilla, relativo a la creación de una Oficina de Correos y Telégrafos en el sector de El Melado y a la instalación de un buzón de correspondencia en el recinto de la estación ferroviaria de San Javier.

Del mismo señor Diputado, respecto de la contratación de personal de la zona para la construcción de la central hidroeléctrica de Colbun;

Del señor Millas, acerca de la destinación de materiales para los Cuerpos de Bomberos de las Poblaciones Santa Adria y José María Caro, de Santiago;

3.º.— Tres oficios del señor Ministro de Economía, Fomento y Reconstrucción, con los que se da respuesta a los que se le dirigieron, en nombre de los señores Diputados, que se mencionan, relacionadas con las materias que se señalan:

Del señor Guajardo, referente a la adquisición de un buque de frisorífico y de una barcaza, por parte de la Empresa Marítima del Estado, para la atención de la provincia de Magallanes;

Del señor Tejada, sobre la mala calidad de los vasos que se usan en los coches comerciales de la Empresa de los Ferrocarriles del Estado;

Del señor Valente, relativo al problema que afecta al personal secundario de la Línea Aérea Nacional de la ciudad de Arica e Iquique;

4.º.— Un oficio del señor Ministro de Hacienda, con el que se refiere al que se le remitió, en nombre del señor Ochoagavía, respecto de la necesidad de que el Banco del Estado otorgue créditos especiales a los ganaderos de la provincia de Magallanes;

5.º.— Un oficio del señor Ministro de Justicia, con el que contesta el que se envió, en nombre del señor Piñero, acerca de determinadas irregularidades que se habrían producido en el Juzgado de Nueva Imperial;

6.º.— Seis oficios del señor Ministro de Obras Públicas, con los que se da respuesta a los que se le remitieron, en nombre de los señores Diputados, que se expresan, relacionados con las materias que se indican:

Del señor Camus, referente a la reparación del camino de Niquén a Comillán, en el departamento de San Carlos;

Del señor De la Fuente, sobre el pago de las deudas que mantiene la Empresa de los Ferrocarriles del Estado con la Empresa Constructora "COMASA", de Renaco;

Del señor García, relativo a la instalación del servicio de alcantarillado en el barrio Santa Elvira, de la comuna de Molina;

Del señor Rosseto, respecto de la pavimentación del paso bajo nivel ubicado en la Avenida Industria del pueblo de Renaco;

Del señor Stark, acerca de la instalación de servicio de agua potable en la localidad de Colque, de la provincia de Bio Bio;

Del mismo señor Diputado, relacionado con la habilitación de un servicio de agua potable en la Villa de San Carlos de Puren;

7.º.— Tres oficios del señor Ministro de Agricultura, con los que se refiere a los que se le remitieron, en nombre de los señores Diputados, que se señalan, sobre las materias que se expresan;

Del señor Pontigo, relativo a la concesión de créditos especiales a los inquilinos del fundo Tilama de Los Vilos;

Del señor Valente, respecto de diversas necesidades de los pequeños agricultores del Valle de Azapa, provincia de Tarapacá;

De los señores Martín y Jarpa, acerca de la expropiación del fundo Huambal, de Chillán;

8.º.— Trece oficios del señor Ministro de Salud Pública:

Con los seis primeros contesta los que se le enviaron, en nombre del señor Castilla, relacionados con las siguientes materias:

Inclusión del sector "El Paso", de la comuna de San Javier, en los programas de saneamiento rural que realiza el Servicio Nacional de Salud;

Destinación de personal para la posta de la localidad de Catillo;

Creación de un centro asistencial en Pichun comuna de Retiro;

Instalación de servicio de agua potable en Huerta de Mahuel, comuna de San Javier;

Habilitación de Postas en las localidades de Panimávida y La Cuarta, de la provincia de Linares;

Con los siete restantes da respuesta a los que le dirigieron, en nombre de los señores Diputados, que se indican, sobre las materias que se expresan:

Del señor García, relativo al personal que atiende en la Posta Santa Blanca, de la comuna de Teno;

Del señor Jarpa, respecto de la modificación de los planos de instalación de agua potable en las poblaciones Irene Frey y Juan XXIII, de la comuna de Chillán;

De la señora Lazo, acerca de la alimentación que se proporciona a enfermos y personal del Hospital San José, de la ciudad de Santiago;

Del señor Pontigo, relacionado con la instalación de una Posta de Primeros Auxilios en el sector de los pueblos Los Condones y Los Muños, de la comuna de Los Vilos;

De la señora Retamal, referente a las molestias que causa al vecindario una industria recuperadora de metales, ubicada en la comuna de Quinta Normal;

Del señor Rodríguez, don Manuel, sobre la creación de una oficina para la atención de los empleados públicos y particulares que trabajan en la ciudad de San Vicente de Tagua Tagua;

De la señora Retamal, y de los señores Diputados pertenecientes al Comité Parlamentario del Partido Demócrata Cristiano, relativo a la instalación de una posta en las poblaciones Ventanas, Horcón y La Chocoma, de la comuna de Quintero;

9.º.— Ocho oficios del señor Contralor General de la República:

Con los cuatro primeros se refiere a los que se le remitieron, en nombre de los señores Diputados, que se mencionan, respecto de las materias que se señalan:

De la señora Marín, acerca de una investigación practicada en la Corporación de la Vivienda;

Del señor Sepúlveda, don Francisco, formulada por SSA, respecto de los Ministerios de Agricultura y de Tierras y Colonización;

Del señor Valente, referente a la situación de los practicantes colegiados que prestan servicios en la Empresa de los Ferrocarriles del Estado;

De los señores Diputados pertenecientes a los Comités Parlamentarios de los Partidos Comunista, Socialista y Radical, sobre la investigación de diversos aspectos del organismo denominado "Consejería de Promoción Popular";

Con el quinto remite copia del decreto 1.741, de 1966, del Ministerio del Interior, que ordena entregar la suma de \$ 300.000.— para el pago de jornales en trabajos públicos extraordinarios de la provincia de Arauco, del que ha tomado razón por encontrarse comprendido dentro de los términos del N.º 10 del artículo 72 de la Constitución Política del Estado;

Con los tres restantes remite copias de los decretos y resoluciones de contratación de personal curados por las diversas reparticiones de la Administración Pública;

10.º.— Dos mociones, con las cuales los señores Diputados dos que se indican, inician los siguientes proyectos de ley:

El señor Pontigo, que modifica el Código del Trabajo en lo relativo al límite máximo de los sacos o bultos que puede cargar una persona;

"Se mandó a la Comisión de Trabajo y Legislación Social;

El señor Valente, que condona los intereses, multas y otros recargos a los deudores morosos de contribuciones señaladas en el artículo 21 de la ley 15.564;

11.º.— Una presentación de doña María Amanda Ledezma Muñoz, con la que solicita la devolución de los antecedentes acompañados a un proyecto de ley que la beneficia;

"Quedó en Tabla.

El señor BALLESTEROS (Presidente). — Terminada la Cuenta.

1. — DEVOLUCION DE ANTECEDENTES PERSONALES

El señor BALLESTEROS (Presidente). — La señora María Amanda Ledezma Muñoz solicita la devolución de antecedentes acompañados a un proyecto de ley que la beneficia;

Si le parece a la Cámara, se accederá a la petición.

Acordado.

2. — PREFERENCIA PARA TRATAR MODIFICACIONES DEL SENADO Y OBSERVACIONES DEL EJECUTIVO A PROYECTOS DE LEY SOBRE EMPRESTITOS.

El señor BALLESTEROS (Presidente). — A petición de diversos comités, solicito el asentimiento unánime de la Corporación para tratar sobre Tabla, con debate hasta las 10 minutos, en el Orden del Día de la presente sesión, después de despachar las modificaciones al proyecto de ley de Presupuesto de la Nación para el año 1967, la iniciativa remitida por el Senado y eximida del trámite de Comisión, por la que se autoriza a las Municipalidades de Providencia, Las Condes y La Reina para contratar empréstitos.

Acordado.

Recabo el asentimiento de la Sala para votar, sin debate, inmediatamente después de la Cuenta, el proyecto de ley que concede amnistía a alcaldes y regidores por delitos cometidos en el ejercicio de sus cargos. Se otorgarán cinco minutos al Comité Comunista.

El señor FERNANDEZ, y cinco minutos a nosotros.

El señor BALLESTEROS (Presidente). — No hay acuerdo.

3. — PRESUPUESTO DE LA NACION PARA 1967.

TERCER TRAMITE CONSTITUCIONAL.

El señor BALLESTEROS

(Presidente). — Corresponde tratar las enmiendas introducidas por el Honorable Senado en el proyecto de ley de Presupuestos de la Nación para 1967.

— Las modificaciones del Senado, impresas en el Boletín N.º 10.656-S, son las siguientes:

ARTICULO 1º

Presupuesto Corriente en Moneda Nacional

Ministerio del Interior

Ha sido rebajado a: \$ 344 millones 880.000.

Con motivo de las enmiendas introducidas a los siguientes ítem de esta Partida:

Servicio de Gobierno Interior

Ha rechazado el ítem "06/02/23 Varios", consultado por esa H. Cámara, con su cantidad y glosa.

Dirección General de Investigaciones

Ha rechazado el ítem "05/06/03 Sobresueldos" de \$ 9 millones 295.000 a \$ 8.395.000.

Ha rechazado el ítem "05/06/04 Honorarios, contratos y otras remuneraciones" de \$ 470.000 a \$ 370.000.

En su glosa interna ha reemplazado el guarismo "100" por "8".

Ha rechazado el ítem "05/06/09 Gastos Generales" de \$ 2.270.940 a \$ 1.673.000.

Oficina de Presupuestos

Ha rechazado el ítem "05/09/04 Honorarios, contratos y otras remuneraciones" de \$ 2.007.940 a \$ 1.207.940 y en su glosa interna ha sustituido el guarismo "275" por "13".

Dirección de Estadística y Censos

Ha rechazado el ítem "07/03/28 Varios" de \$ 1.230.000 a \$ 1.050.000.

Ha sido rebajado a: \$ 1.383.388.810

Con motivo de las enmiendas introducidas a los siguientes ítem de esta Partida:

MINISTERIO DE HACIENDA

Secretaría y Administración General

En el ítem "06/01/27-4 Subvenciones", el Senado rechazó las que había desechado la Comisión Mixta de Presupuestos y que esa Honorable Cámara repuso.

En consecuencia, el N.º 4 "Subvenciones" disminuye de \$ 14.560.250 a \$ 9.950.360.

Servicio de Impuestos Internos

En la glosa del ítem "06/03/04 Honorarios, contratos y otras remuneraciones", ha sustituido el guarismo "237" por "124".

Ha rechazado el ítem "06/03/06 Gastos Generales" de \$ 4.440.000 a \$ 4.000.000.

Ha rechazado el ítem "06/03/18 Servicio Mecanizado de Contabilidad y Estadística" de \$ 4.250.000 a \$ 4.000.000.

Servicio de Tesorería

Ha rechazado el ítem "06/05/04 Honorarios, contratos y otras remuneraciones" de \$ 5.567.000 a \$ 5.067.000, y ha reemplazado en su glosa el guarismo "60" por "20".

Ha rechazado el ítem "06/05/18 Servicio Mecanizado de Contabilidad y Estadística" de \$ 3.400.000 a \$ 3.000.000.

MINISTERIO DE EDUCACION PUBLICA

Ha sido rebajado a: \$ 782.783.600

Con motivo de las enmiendas introducidas a los siguientes ítem de esta Partida:

Ha sido rechazado.

Ha sido rechazado.

MINISTERIO DE AGRICULTURA

Ha sido rebajado a: \$ 147.320.000

Con motivo de las enmiendas introducidas a los siguientes ítem de esta Partida:

Secretaría y Administración General

Programa 1.1: Administración General y Fomento de la Agricultura

En el ítem "13-01/1-37 ha rechazado el N.º 6) que se crea, con su glosa y cantidad.

Dirección de Agricultura y Pesca

Programa 2.1: Administración General

En el ítem "13-02/1-04 Honorarios, contratos y otras remuneraciones", ha reemplazado en su glosa el guarismo "15" por "8".

En el ítem "13-02/1-05 Jornales", ha reemplazado en su glosa el guarismo "265" por "165".

Programa 2.9: Economía Agraria

Ha rechazado el ítem "13-02/9-04 Honorarios, contratos y otras remuneraciones" de \$ 593.760 a \$ 23.760.

Programa 2.10: Vitivinicultura, Fruticultura y Tecnología de los alimentos

En el ítem "13-02/10-05 Jornales", ha reemplazado en su glosa el guarismo "81" por "44".

Presupuesto Corriente en Monedas Extranjeras reducidas a dólares.

MINISTERIO DE RELACIONES EXTERIORES

Ha sido rebajado a: US\$ 10.337.000

Con motivo de las enmiendas introducidas a los siguientes ítem de esta Partida:

Servicio Exterior

Ha rechazado el ítem "06/02/23 Varios" de US\$ 890.000 a US\$ 790.000.

En el ítem "06/02/29 Transferencias a instituciones del sector público", ha rechazado el número nuevo que se consulta, incluida su glosa y cantidad.

MINISTERIO DE HACIENDA

Ha sido rebajado a: US\$ 17.904.400

Con motivo de las enmiendas introducidas a los siguientes ítem de esta Partida:

Secretaría y Administración General

Ha rechazado el título, ítem y glosa que se crea.

ARTICULO 2º

Presupuesto de Capital en Moneda Nacional

Ha sido rebajado a: \$ 277.744.000

Con motivo de las enmiendas introducidas a los siguientes ítem de esta Partida:

Dirección General de Planificación y Presupuesto

Ha rechazado la creación del ítem 18/03/100.1, con su glosa y cantidad.

Ha rechazado la creación del ítem 18/03/100.4, con su glosa y cantidad.

Ha rechazado el ítem 18/03/100.6, de \$ 10.000.000 a \$ 8.000.000.

Ha rechazado el ítem "18/03/125.8 Corporación de Servicios Habitacionales" de \$ 13.000.000 a \$ 5.344.000, y ha sustituido su glosa por la siguiente: "Esta suma deberá ser destinada a la construcción, instalación y equipamiento de Centros Sociales, deportivos y de recreación, locales para Cooperativas y obras complementarias de mejoramiento urbano".

ARTICULOS 3º, 18, 36, 37, 38, 60 y 70.

Han sido rechazados.

ARTICULO 71

Ha sido sustituido por el siguiente:

"Artículo 71.— Autorízase al Presidente de la República para contraer obligaciones hasta por la cantidad aprobada en la cuenta "Préstamos Internos" del Presupuesto de Entradas para el año 1967.

Los préstamos y emisiones de bonos y obligaciones que se emitan en virtud del inciso anterior, deberán pactarse en moneda nacional".

ARTICULOS 86, 99 y 103.

Han sido rechazados.

En votación la enmienda del Senado que consiste en reemplazar, en la glosa interna del ítem correspondiente a la Oficina de Presupuestos, el guarismo "6" por "2".

— Efectuada la votación en forma económica, dio el siguiente resultado: por la afirmativa, 36 votos; por la negativa, 42 votos.

El señor BALLESTEROS (Presidente). — Rechazada la enmienda.

En votación la enmienda del Senado que consiste en reemplazar, en la glosa interna del ítem correspondiente a la Oficina de Presupuestos, el guarismo "6" por "2".

— Efectuada la votación en forma económica, dio el siguiente resultado: por la afirmativa, 36 votos; por la negativa, 42 votos.

El señor BALLESTEROS (Presidente). — Rechazada la enmienda.

En votación la enmienda del Senado que consiste en reemplazar, en la glosa interna del ítem correspondiente a la Oficina de Presupuestos, el guarismo "6" por "2".

— Efectuada la votación en forma económica, dio el siguiente resultado: por la afirmativa, 36 votos; por la negativa, 42 votos.

El señor BALLESTEROS (Presidente). — Rechazada la enmienda.

En votación la enmienda del Senado que consiste en reemplazar, en la glosa interna del ítem correspondiente a la Oficina de Presupuestos, el guarismo "6" por "2".

— Efectuada la votación en forma económica, dio el siguiente resultado: por la afirmativa, 36 votos; por la negativa, 42 votos.

El señor BALLESTEROS (Presidente). — Rechazada la enmienda.

En votación la enmienda del Senado que consiste en reemplazar, en la glosa interna del ítem correspondiente a la Oficina de Presupuestos, el guarismo "6" por "2".

— Efectuada la votación en forma económica, dio el siguiente resultado: por la afirmativa, 36 votos; por la negativa, 42 votos.

El señor BALLESTEROS (Presidente). — Rechazada la enmienda.

En votación la enmienda del Senado que consiste en reemplazar, en la glosa interna del ítem correspondiente a la Oficina de Presupuestos, el guarismo "6" por "2".

— Efectuada la votación en forma económica, dio el siguiente resultado: por la afirmativa, 36 votos; por la negativa, 42 votos.

El señor BALLESTEROS (Presidente). — Rechazada la enmienda.

En votación la enmienda del Senado que consiste en reemplazar, en la glosa interna del ítem correspondiente a la Oficina de Presupuestos, el guarismo "6" por "2".

— Efectuada la votación en forma económica, dio el siguiente resultado: por la afirmativa, 36 votos; por la negativa, 42 votos.

El señor BALLESTEROS (Presidente). — Rechazada la enmienda.

En votación la enmienda del Senado que consiste en reemplazar, en la glosa interna del ítem correspondiente a la Oficina de Presupuestos, el guarismo "6" por "2".

— Efectuada la votación en forma económica, dio el siguiente resultado: por la afirmativa, 36 votos; por la negativa, 42 votos.

El señor BALLESTEROS (Presidente). — Rechazada la enmienda.

En votación la enmienda del Senado que consiste en reemplazar, en la glosa interna del ítem correspondiente a la Oficina de Presupuestos, el guarismo "6" por "2".

— Efectuada la votación en forma económica, dio el siguiente resultado: por la afirmativa, 36 votos; por la negativa, 42 votos.

El señor BALLESTEROS (Presidente). — Rechazada la enmienda.

En votación la enmienda del Senado que consiste en reemplazar, en la glosa interna del ítem correspondiente a la Oficina de Presupuestos, el guarismo "6" por "2".

— Efectuada la votación en forma económica, dio el siguiente resultado: por la afirmativa, 36 votos; por la negativa, 42 votos.

El señor BALLESTEROS (Presidente). — Rechazada la enmienda.

En votación la enmienda del Senado que consiste en reemplazar, en la glosa interna del ítem correspondiente a la Oficina de Presupuestos, el guarismo "6" por "2".

— Efectuada la votación en forma económica, dio el siguiente resultado: por la afirmativa, 36 votos; por la negativa, 42 votos.

El señor BALLESTEROS (Presidente). — Rechazada la enmienda.

En votación la enmienda del Senado que consiste en reemplazar, en la glosa interna del ítem correspondiente a la Oficina de Presupuestos, el guarismo "6" por "2".

— Efectuada la votación en forma económica, dio el siguiente resultado: por la afirmativa, 36 votos; por la negativa, 42 votos.

[illegible]

con una asistencia, podría decirse, récord, desde el momento en que había 11 señores Diputados presentes en la sesión en que se votó. Posteriormente, la Comisión de Hacienda de esta Honorable Cámara también aprobó, por unanimidad, la ley de la aprobación. A continuación, la Sala lo aprobó también por unanimidad. Pasó al Honorable Senado donde estuvo cerca de tres días, durando el estudio de la ley, hasta que se dio una sesión de la Honorable Cámara, adoptada por la unanimidad de los señores Diputados, el Honorable Senado comenzó a tratar este proyecto de ley. La Comisión de Obras Públicas lo estudió durante cuatro sesiones. Se llamó a una serie de funcionarios públicos, con el objeto de que pudieran entregar los antecedentes que esta Comisión necesitaba para su aprobación o rechazo. Y puedo decir, con absoluta seguridad, que me correspondió participar, como autor de esta iniciativa, en dicha Comisión, la que por unanimidad también le prestó su aprobación, con asistencia de señores Senadores que representaban a los diferentes sectores políticos del país.

Luego pasó a la Comisión de Hacienda del Honorable Senado. En ella también fue aprobado por unanimidad, con participación de señores Senadores de todos los partidos. A continuación, pasó a la Sala, y allí un señor Senador pidió segunda discusión, con el objeto de traer nuevos antecedentes para el debate del día siguiente. Debo decir, con absoluta franqueza, que no se acordó ningún nuevo antecedente a los que habíamos entregado los autores de este proyecto de ley, y además, también, los funcionarios públicos que participaron en la Comisión de Obras Públicas.

El Honorable Senado lo aprobó en general por unanimidad; pero algunos señores Senadores presentaron indicaciones para beneficiar a las provincias de Coquimbo, Talca y Curicó, sobre todo, en la realización de algunas obras públicas, como es el caso de hospitales y liceos en Curicó y en Talca. Nuevamente volvió a la Comisión de Obras Públicas, que en su informe, reafirmó lo que ya habíamos dicho anteriormente. Entonces se aprobó la indicación presentada por los señores Senadores Fozzari, Jullier y Tarud, reafirmando lo que ya habíamos dicho anteriormente. Entonces se aprobó la indicación presentada por los señores Senadores Fozzari, Jullier y Tarud, reafirmando lo que ya habíamos dicho anteriormente.

Este proyecto fue aprobado por el Honorable Senado y pasó a la Cámara de Diputados, y aquí, el día 15 de septiembre, fueron aprobadas las modificaciones del Honorable Senado. Todos creemos que en realidad, después de esta iniciativa, que duró un año y medio, se iba a hacer justicia a las provincias que benefició, sobre todo, por el hecho de que todos los sectores de la Cámara de Diputados, después de haber estudiado a fondo un proyecto de ley, individualmente que tenemos el deber de insistir en el si es vetado.

Por este motivo, llegamos a la conclusión de que debemos insistir en la aprobación de este proyecto, toda vez que, prácticamente, desde un principio, por el voto que por el inciso tercero del artículo 10 de la ley N° 11.441, del 28 de diciembre de 1954, sobre impuestos a los tabacos manufacturados, se propone que "mientras el Presidente de la República no haga uso de la facultad que le concede este precepto, la sobretasa será de un 4% sobre el precio de venta al público, que se dicta el decreto supremo respectivo, se entenderá que continúa vigente esta sobretasa".

Otras palabras, qué significa esto? Entregar facultades al Presidente de la República para que el día de mañana, cuando se dicten las obras públicas en las provincias que este proyecto trata de beneficiar, no se dicte el decreto respectivo. Por lo que decimos que no se dicte el decreto respectivo. Por lo que decimos que no se dicte el decreto respectivo. Por lo que decimos que no se dicte el decreto respectivo.

El señor BALLESTEROS (Presidente).—Me permite, Honorable Diputado? Ha terminado el tiempo del primer discurso del Honorable señor Silva Ulloa. Su Señoría puede continuar en el tiempo del segundo discurso del Honorable Diputado.

El señor OSORIO.—Porque en la página 2a. de las observaciones, Su Excelencia el Presidente de la República dice: "Por otra parte, el realismo en los precios y un aumento en ellos en el año 1967, además de ser contrario al plan de estabilización, podrían provocar una contracción en las ventas de los tabacos elaborados y, consecuentemente, una disminución de los impuestos establecidos". Esto significa que no se van a dictar los decretos. Yo creo que en esto hay un error de información del Presidente de la República.

Desde que se presentó este proyecto, los cigarrillos han subido 10, 15 o más veces. Sin embargo, en vez de bajar los impuestos, cada día van en aumento. Y voy a demostrarlo.

Tengo en mi poder los haberes que desde 1951 ha percibido la Compañía Chilena de Tabacos. En ese año, o sea, hace 15 ó 16 años, el Fisco percibió, por concepto de impuestos a los tabacos, cigarrillos y cigarrillos, la suma de 29 millones de pesos. En 1952, fue de 29.857.000; en 1953, fue de 31.743.000; en 1954, fue de 34.473.000; en 1955, fue de 37.193.000; en 1956, fue de 40.913.000; en 1957, fue de 44.633.000; en 1958, fue de 48.353.000; en 1959, fue de 52.073.000; en 1960, fue de 55.793.000; en 1961, fue de 59.513.000; en 1962, fue de 63.233.000; en 1963, fue de 66.953.000; en 1964, fue de 70.673.000; en 1965, fue de 74.393.000; en 1966, fue de 78.113.000; en 1967, fue de 81.833.000; en 1968, fue de 85.553.000; en 1969, fue de 89.273.000; en 1970, fue de 92.993.000; en 1971, fue de 96.713.000; en 1972, fue de 100.433.000; en 1973, fue de 104.153.000; en 1974, fue de 107.873.000; en 1975, fue de 111.593.000; en 1976, fue de 115.313.000; en 1977, fue de 119.033.000; en 1978, fue de 122.753.000; en 1979, fue de 126.473.000; en 1980, fue de 130.193.000; en 1981, fue de 133.913.000; en 1982, fue de 137.633.000; en 1983, fue de 141.353.000; en 1984, fue de 145.073.000; en 1985, fue de 148.793.000; en 1986, fue de 152.513.000; en 1987, fue de 156.233.000; en 1988, fue de 159.953.000; en 1989, fue de 163.673.000; en 1990, fue de 167.393.000; en 1991, fue de 171.113.000; en 1992, fue de 174.833.000; en 1993, fue de 178.553.000; en 1994, fue de 182.273.000; en 1995, fue de 185.993.000; en 1996, fue de 189.713.000; en 1997, fue de 193.433.000; en 1998, fue de 197.153.000; en 1999, fue de 200.873.000; en 2000, fue de 204.593.000; en 2001, fue de 208.313.000; en 2002, fue de 212.033.000; en 2003, fue de 215.753.000; en 2004, fue de 219.473.000; en 2005, fue de 223.193.000; en 2006, fue de 226.913.000; en 2007, fue de 230.633.000; en 2008, fue de 234.353.000; en 2009, fue de 238.073.000; en 2010, fue de 241.793.000; en 2011, fue de 245.513.000; en 2012, fue de 249.233.000; en 2013, fue de 252.953.000; en 2014, fue de 256.673.000; en 2015, fue de 260.393.000; en 2016, fue de 264.113.000; en 2017, fue de 267.833.000; en 2018, fue de 271.553.000; en 2019, fue de 275.273.000; en 2020, fue de 278.993.000; en 2021, fue de 282.713.000; en 2022, fue de 286.433.000; en 2023, fue de 290.153.000; en 2024, fue de 293.873.000; en 2025, fue de 297.593.000; en 2026, fue de 301.313.000; en 2027, fue de 305.033.000; en 2028, fue de 308.753.000; en 2029, fue de 312.473.000; en 2030, fue de 316.193.000; en 2031, fue de 319.913.000; en 2032, fue de 323.633.000; en 2033, fue de 327.353.000; en 2034, fue de 331.073.000; en 2035, fue de 334.793.000; en 2036, fue de 338.513.000; en 2037, fue de 342.233.000; en 2038, fue de 345.953.000; en 2039, fue de 349.673.000; en 2040, fue de 353.393.000; en 2041, fue de 357.113.000; en 2042, fue de 360.833.000; en 2043, fue de 364.553.000; en 2044, fue de 368.273.000; en 2045, fue de 371.993.000; en 2046, fue de 375.713.000; en 2047, fue de 379.433.000; en 2048, fue de 383.153.000; en 2049, fue de 386.873.000; en 2050, fue de 390.593.000; en 2051, fue de 394.313.000; en 2052, fue de 398.033.000; en 2053, fue de 401.753.000; en 2054, fue de 405.473.000; en 2055, fue de 409.193.000; en 2056, fue de 412.913.000; en 2057, fue de 416.633.000; en 2058, fue de 420.353.000; en 2059, fue de 424.073.000; en 2060, fue de 427.793.000; en 2061, fue de 431.513.000; en 2062, fue de 435.233.000; en 2063, fue de 438.953.000; en 2064, fue de 442.673.000; en 2065, fue de 446.393.000; en 2066, fue de 450.113.000; en 2067, fue de 453.833.000; en 2068, fue de 457.553.000; en 2069, fue de 461.273.000; en 2070, fue de 464.993.000; en 2071, fue de 468.713.000; en 2072, fue de 472.433.000; en 2073, fue de 476.153.000; en 2074, fue de 479.873.000; en 2075, fue de 483.593.000; en 2076, fue de 487.313.000; en 2077, fue de 491.033.000; en 2078, fue de 494.753.000; en 2079, fue de 498.473.000; en 2080, fue de 502.193.000; en 2081, fue de 505.913.000; en 2082, fue de 509.633.000; en 2083, fue de 513.353.000; en 2084, fue de 517.073.000; en 2085, fue de 520.793.000; en 2086, fue de 524.513.000; en 2087, fue de 528.233.000; en 2088, fue de 531.953.000; en 2089, fue de 535.673.000; en 2090, fue de 539.393.000; en 2091, fue de 543.113.000; en 2092, fue de 546.833.000; en 2093, fue de 550.553.000; en 2094, fue de 554.273.000; en 2095, fue de 557.993.000; en 2096, fue de 561.713.000; en 2097, fue de 565.433.000; en 2098, fue de 569.153.000; en 2099, fue de 572.873.000; en 2100, fue de 576.593.000; en 2101, fue de 580.313.000; en 2102, fue de 584.033.000; en 2103, fue de 587.753.000; en 2104, fue de 591.473.000; en 2105, fue de 595.193.000; en 2106, fue de 598.913.000; en 2107, fue de 602.633.000; en 2108, fue de 606.353.000; en 2109, fue de 610.073.000; en 2110, fue de 613.793.000; en 2111, fue de 617.513.000; en 2112, fue de 621.233.000; en 2113, fue de 624.953.000; en 2114, fue de 628.673.000; en 2115, fue de 632.393.000; en 2116, fue de 636.113.000; en 2117, fue de 639.833.000; en 2118, fue de 643.553.000; en 2119, fue de 647.273.000; en 2120, fue de 650.993.000; en 2121, fue de 654.713.000; en 2122, fue de 658.433.000; en 2123, fue de 662.153.000; en 2124, fue de 665.873.000; en 2125, fue de 669.593.000; en 2126, fue de 673.313.000; en 2127, fue de 677.033.000; en 2128, fue de 680.753.000; en 2129, fue de 684.473.000; en 2130, fue de 688.193.000; en 2131, fue de 691.913.000; en 2132, fue de 695.633.000; en 2133, fue de 699.353.000; en 2134, fue de 703.073.000; en 2135, fue de 706.793.000; en 2136, fue de 710.513.000; en 2137, fue de 714.233.000; en 2138, fue de 717.953.000; en 2139, fue de 721.673.000; en 2140, fue de 725.393.000; en 2141, fue de 729.113.000; en 2142, fue de 732.833.000; en 2143, fue de 736.553.000; en 2144, fue de 740.273.000; en 2145, fue de 743.993.000; en 2146, fue de 747.713.000; en 2147, fue de 751.433.000; en 2148, fue de 755.153.000; en 2149, fue de 758.873.000; en 2150, fue de 762.593.000; en 2151, fue de 766.313.000; en 2152, fue de 770.033.000; en 2153, fue de 773.753.000; en 2154, fue de 777.473.000; en 2155, fue de 781.193.000; en 2156, fue de 784.913.000; en 2157, fue de 788.633.000; en 2158, fue de 792.353.000; en 2159, fue de 796.073.000; en 2160, fue de 799.793.000; en 2161, fue de 803.513.000; en 2162, fue de 807.233.000; en 2163, fue de 810.953.000; en 2164, fue de 814.673.000; en 2165, fue de 818.393.000; en 2166, fue de 822.113.000; en 2167, fue de 825.833.000; en 2168, fue de 829.553.000; en 2169, fue de 833.273.000; en 2170, fue de 836.993.000; en 2171, fue de 840.713.000; en 2172, fue de 844.433.000; en 2173, fue de 848.153.000; en 2174, fue de 851.873.000; en 2175, fue de 855.593.000; en 2176, fue de 859.313.000; en 2177, fue de 863.033.000; en 2178, fue de 866.753.000; en 2179, fue de 870.473.000; en 2180, fue de 874.193.000; en 2181, fue de 877.913.000; en 2182, fue de 881.633.000; en 2183, fue de 885.353.000; en 2184, fue de 889.073.000; en 2185, fue de 892.793.000; en 2186, fue de 896.513.000; en 2187, fue de 900.233.000; en 2188, fue de 903.953.000; en 2189, fue de 907.673.000; en 2190, fue de 911.393.000; en 2191, fue de 915.113.000; en 2192, fue de 918.833.000; en 2193, fue de 922.553.000; en 2194, fue de 926.273.000; en 2195, fue de 929.993.000; en 2196, fue de 933.713.000; en 2197, fue de 937.433.000; en 2198, fue de 941.153.000; en 2199, fue de 944.873.000; en 2200, fue de 948.593.000; en 2201, fue de 952.313.000; en 2202, fue de 956.033.000; en 2203, fue de 959.753.000; en 2204, fue de 963.473.000; en 2205, fue de 967.193.000; en 2206, fue de 970.913.000; en 2207, fue de 974.633.000; en 2208, fue de 978.353.000; en 2209, fue de 982.073.000; en 2210, fue de 985.793.000; en 2211, fue de 989.513.000; en 2212, fue de 993.233.000; en 2213, fue de 996.953.000; en 2214, fue de 1.000.673.000; en 2215, fue de 1.004.393.000; en 2216, fue de 1.008.113.000; en 2217, fue de 1.011.833.000; en 2218, fue de 1.015.553.000; en 2219, fue de 1.019.273.000; en 2220, fue de 1.022.993.000; en 2221, fue de 1.026.713.000; en 2222, fue de 1.030.433.000; en 2223, fue de 1.034.153.000; en 2224, fue de 1.037.873.000; en 2225, fue de 1.041.593.000; en 2226, fue de 1.045.313.000; en 2227, fue de 1.049.033.000; en 2228, fue de 1.052.753.000; en 2229, fue de 1.056.473.000; en 2230, fue de 1.060.193.000; en 2231, fue de 1.063.913.000; en 2232, fue de 1.067.633.000; en 2233, fue de 1.071.353.000; en 2234, fue de 1.075.073.000; en 2235, fue de 1.078.793.000; en 2236, fue de 1.082.513.000; en 2237, fue de 1.086.233.000; en 2238, fue de 1.089.953.000; en 2239, fue de 1.093.673.000; en 2240, fue de 1.097.393.000; en 2241, fue de 1.101.113.000; en 2242, fue de 1.104.833.000; en 2243, fue de 1.108.553.000; en 2244, fue de 1.112.273.000; en 2245, fue de 1.115.993.000; en 2246, fue de 1.119.713.000; en 2247, fue de 1.123.433.000; en 2248, fue de 1.127.153.000; en 2249, fue de 1.130.873.000; en 2250, fue de 1.134.593.000; en 2251, fue de 1.138.313.000; en 2252, fue de 1.142.033.000; en 2253, fue de 1.145.753.000; en 2254, fue de 1.149.473.000; en 2255, fue de 1.153.193.000; en 2256, fue de 1.156.913.000; en 2257, fue de 1.160.633.000; en 2258, fue de 1.164.353.000; en 2259, fue de 1.168.073.000; en 2260, fue de 1.171.793.000; en 2261, fue de 1.175.513.000; en 2262, fue de 1.179.233.000; en 2263, fue de 1.182.953.000; en 2264, fue de 1.186.673.000; en 2265, fue de 1.190.393.000; en 2266, fue de 1.194.113.000; en 2267, fue de 1.197.833.000; en 2268, fue de 1.201.553.000; en 2269, fue de 1.205.273.000; en 2270, fue de 1.208.993.000; en 2271, fue de 1.212.713.000; en 2272, fue de 1.216.433.000; en 2273, fue de 1.220.153.000; en 2274, fue de 1.223.873.000; en 2275, fue de 1.227.593.000; en 2276, fue de 1.231.313.000; en 2277, fue de 1.235.033.000; en 2278, fue de 1.238.753.000; en 2279, fue de 1.242.473.000; en 2280, fue de 1.246.193.000; en 2281, fue de 1.249.913.000; en 2282, fue de 1.253.633.000; en 2283, fue de 1.257.353.000; en 2284, fue de 1.261.073.000; en 2285, fue de 1.264.793.000; en 2286, fue de 1.268.513.000; en 2287, fue de 1.272.233.000; en 2288, fue de 1.275.953.000; en 2289, fue de 1.279.673.000; en 2290, fue de 1.283.393.000; en 2291, fue de 1.287.113.000; en 2292, fue de 1.290.833.000; en 2293, fue de 1.294.553.000; en 2294, fue de 1.298.273.000; en 2295, fue de 1.301.993.000; en 2296, fue de 1.305.713.000; en 2297, fue de 1.309.433.000; en 2298, fue de 1.313.153.000; en 2299, fue de 1.316.873.000; en 2300, fue de 1.320.593.000; en 2301, fue de 1.324.313.000; en 2302, fue de 1.328.033.000; en 2303, fue de 1.331.753.000; en 2304, fue de 1.335.473.000; en 2305, fue de 1.339.193.000; en 2306, fue de 1.342.913.000; en 2307, fue de 1.346.633.000; en 2308, fue de 1.350.353.000; en 2309, fue de 1.354.073.000; en 2310, fue de 1.357.793.000; en 2311, fue de 1.361.513.000; en 2312, fue de 1.365.233.000; en 2313, fue de 1.368.953.000; en 2314, fue de 1.372.673.000; en 2315, fue de 1.376.393.000; en 2316, fue de 1.380.113.000; en 2317, fue de 1.383.833.000; en 2318, fue de 1.387.553.000; en 2319, fue de 1.391.273.000; en 2320, fue de 1.394.993.000; en 2321, fue de 1.398.713.000; en 2322, fue de 1.402.433.000; en 2323, fue de 1.406.153.000; en 2324, fue de 1.409.873.000; en 2325, fue de 1.413.593.000; en 2326, fue de 1.417.313.000; en 2327, fue de 1.421.033.000; en 2328, fue de 1.424.753.000; en 2329, fue de 1.428.473.000; en 2330, fue de 1.432.193.000; en 2331, fue de 1.435.913.000; en 2332, fue de 1.439.633.000; en 2333, fue de 1.443.353.000; en 2334, fue de 1.447.073.000; en 2335, fue de 1.450.793.000; en 2336, fue de 1.454.513.000; en 2337, fue de 1.458.233.000; en 2338, fue de 1.461.953.000; en 2339, fue de 1.465.673.000; en 2340, fue de 1.469.393.000; en 2341, fue de 1.473.113.000; en 2342, fue de 1.476.833.000; en 2343, fue de 1.480.553.000; en 2344, fue de 1.484.273.000; en 2345, fue de 1.487.993.000; en 2346, fue de 1.491.713.000; en 2347, fue de 1.495.433.000; en 2348, fue de 1.499.153.000; en 2349, fue de 1.502.873.000; en 2350, fue de 1.506.593.000; en 2351, fue de 1.510.313.000; en 2352, fue de 1.514.033.000; en 2353, fue de 1.517.753.000; en 2354, fue de 1.521.473.000; en 2355, fue de 1.525.193.000; en 2356, fue de 1.528.913.000; en 2357, fue de 1.532.633.000; en 2358, fue de 1.536.353.000; en 2359, fue de 1.540.073.000; en 2360, fue de 1.543.793.000; en 2361, fue de 1.547.513.000; en 2362, fue de 1.551.233.000; en 2363, fue de 1.554.953.000; en 2364, fue de 1.558.673.000; en 2365, fue de 1.562.393.000; en 2366, fue de 1.566.113.000; en 2367, fue de 1.569.833.000; en 2368, fue de 1.573.553.000; en 2369, fue de 1.577.273.000; en 2370, fue de 1.580.993.000; en 2371, fue de 1.584.713.000; en 2372, fue de 1.588.433.000; en 2373, fue de 1.592.153.000; en 2374, fue de 1.595.873.000; en 2375, fue de 1.599.593.000; en 2376, fue de 1.603.313.000; en 2377, fue de 1.607.033.000; en 2378, fue de 1.610.753.000; en 2379, fue de 1.614.473.000; en 2380, fue de 1.618.193.000; en 2381, fue de 1.621.913.000; en 2382, fue de 1.625.633.000; en 2383, fue de 1.629.353.000; en 2384, fue de 1.633.073.000; en 2385, fue de 1.636.793.000; en 2386, fue de 1.640.513.000; en 2387, fue de 1.644.233.000; en 2388, fue de 1.647.953.000; en 2389, fue de 1.651.673.000; en 2390, fue de 1.655.393.000; en 2391, fue de 1.659.113.000; en 2392, fue de 1.662.833.000; en 2393, fue de 1.666.553.000; en 2394, fue de 1.670.273.000; en 2395, fue de 1.673.993.000; en 2396, fue de 1.677.713.000; en 2397, fue de 1.681.433.000; en 2398, fue de 1.685.153.000; en 2399, fue de 1.688.873.000; en 2400, fue de 1.692.593.000; en 2401, fue de 1.696.313.000; en 2402, fue de 1.699.033.000; en 2403, fue de 1.702.753.000; en 2404, fue de 1.706.473.000; en 2405, fue de 1.710.193.000; en 2406, fue de 1.713.913.000; en 2407, fue de 1.717.633.000; en 2408, fue de 1.721.353.000; en 2409, fue de 1.725.073.000; en 2410, fue de 1.728.793.000; en 2411, fue de 1.732.513.000; en 2412, fue de 1.736.233.000; en 2413, fue de 1.739.953.000; en 2414, fue de 1.743.673.000; en 2415, fue de 1.747.393.000; en 2416, fue de 1.751.113.000; en 2417, fue de 1.754.833.000; en 2418, fue de 1.758.553.000; en 2419, fue de 1.762.273.000; en 2420, fue de 1.765.993.000; en 2421, fue de 1.769.713.000; en 2422, fue de 1.773.433.000; en 2423, fue de 1.777.153.000; en 2424, fue de 1.780.873.000; en 2425, fue de 1.784.

internacional, ni do una interrupción al Honorable señor Guajardo, señor Presidente.

El señor ROSSET (Presidente accidental).— Con la venida de Su Señoría, tiene la palabra el Honorable señor Guajardo.

El señor GUJARDO (don Ernesto).— Señor Presidente, sin perjuicio de referirme a algunos problemas de la región más extensa, en el próximo curso de la hora que toca a nuestro Comité, quiero hacer presente a la Honorable Cámara que, recientemente, fui informado de que alrededor de 300 mineros procedentes de Puerto Natales habían sido despedidos del mineral argentino de Río Turbio lo que con tribuirá a acrecentar la difícil situación económica por la que atraviesa ese departamento.

Al mismo tiempo, se me ha informado de que a estos obreros que trabajan en ese mineral argentino, no se les paga asignación familiar y, en cambio, se les descuenta el 10% para previsión, beneficio que no reciben por ser extranjeros.

Pido que se envíe oficio al señor Ministro de Relaciones Exteriores a fin de que a través de una intervención del Gobierno chileno por intermedio de nuestro Embajador en Buenos Aires, se trate la posibilidad de que se les devuelva a esos obreros chilenos las ventajas de orden económico que tenían en Río Turbio, y si es factible, que no se les haga el descuento para la previsión, ya que ellos no pueden usufructuar de ella.

El señor ROSSET (Presidente accidental).— Se transcribirán al señor Ministro de Relaciones Exteriores las observaciones formuladas por Su Señoría.

El señor PONTIGO. — En mi nombre también, señor Presidente.

El señor ROSSET (Presidente accidental).— ...y en el nombre del Honorable señor Pongo.

El señor GUJARDO (don Ernesto).— Al mismo tiempo, señor Presidente, quería referirme a diversos.

El señor ROSSET (Presidente accidental).— (Me permito, Honorable Diputado? Ha terminado el tiempo del Comité Socialista.

16.—CONTRATO DE ADMINISTRACIÓN ENTRE EL FISCAL Y LA BRADEN COPPER COMPANY ALCAÑES. OBSERVACIONES HECHAS EN LA PRESENTE SESIÓN.

El señor ROSSET (Presidente accidental).— El turno siguiente corresponde al Comité Democrático Nacional.

El señor BUZETA. — Pido la palabra.

El señor ROSSET (Presidente accidental).— Tiene la palabra Su Señoría.

El señor BUZETA. — Le concedo una interrupción al Honorable señor Isla.

El señor ROSSET (Presidente accidental).— Puede hacer uso de la interrupción el Honorable señor Isla.

El señor ISLA. — Señor Presidente, hace unos instantes, mi Honorable colega señor Carlos Rosales, Diputado por la provincia de O'Higgins, como el que habla, se refirió al borrador del contrato de la Sociedad Mixta "El Teniente", la cual, como saben la Cámara y el país, se formará entre la Braden Copper y el Estado chileno.

Su Señoría tuvo duros conceptos para calificar este documento, porque entrega la administración a la Braden Copper, que desaparece legalmente. A la vez, mi Honorable colega ha exaltado la posición del Diputado que, al punto de vista expuesto por Su Señoría, esta tarde, es efectivo que hice declaraciones al respecto y, posteriormente, di respuesta a un editorial del diario "El Mercurio", que se refirió a esta materia. Al referir las razones de este diario, que tuvo la gentileza de publicar este alcancé, expresé que el hecho de que el Fisco aporte capitales a la sociedad que se formará, no es obstáculo para tener su administración ya que, como aquí se ha dicho, el Estado chileno tendrá, en definitiva, el 51% de las acciones.

Pero, para desvanecer todos los temores que pudieran existir, quiero reiterar lo que decía en mi respuesta al diario "El Mercurio": la verdad es que este es simplemente un borrador que, en un momento determinado, algunas personas que estaban interviniendo en este problema, tengo la convicción personal, la seguridad y la confianza —esto también lo manifiesta en mi réplica a "El Mercurio"— que como están en este problema, Su Excelencia el Presidente de la República, el señor Ministro de Minería y el señor Vicepresidente de la Corporación del Cobre, y yo, estamos estudiando a fondo este asunto relacionado con la administración de la sociedad, que borrador no será aceptado. Por el contrario, tengo la certeza de que en definitiva la administración quedará en manos chilenas.

Comiendo que en el aspecto estrictamente técnico de la nueva sociedad, por el volumen, la importancia y la extraordinaria capacidad financiera que esta tiene, puede haber alguna duda sobre la intervención del Estado chileno en la sociedad, pero sé que el criterio del Gobierno será que la administración quede a cargo de los representantes del Estado, que van a integrar la sociedad.

He querido formular estas observaciones para dejar testimonio de que las ideas contenidas en ese borrador no prosperarán y que, en definitiva, el contrato establecido entre la administración de esta sociedad tendrá que estar directamente en manos de un representante del Estado de Chile. Tengo esa convicción, porque, repito, esta materia está entregada a la superior resolución de Su Excelencia el Presidente de la República, del Ministro de Minería y del Vicepresidente de la Corporación del Cobre.

Nada más y muchas gracias.

17.—EJECUCIÓN DE OBRAS PÚBLICAS EN COMUNAS

DEL SEGUNDO DISTRITO DE LA PROVINCIA DE SANTIAGO.— OFICIOS.

El señor ROSSET (Presidente accidental).— Puede continuar el Honorable señor Buzeta.

El señor BUZETA. — Quiero aprovechar los minutos que nos restan para solicitar el envío de tres oficios.

Uno al señor Ministro de Obras Públicas, para que ponga término a una obra que ya se comenzó, en la comuna de Rencó, a fin de solucionar el problema del paso a nivel en la Avenida Santa María. Desgraciadamente, se está creando lo que se llama un "cuello de botella" en esta arteria de tanta importancia, que va a tener mucha circulación cuando comience a funcionar el aeródromo de Pudahuel.

Solicito que se dirija un oficio al señor Ministro de Obras Públicas, para que esto se solucione a la brevedad posible.

El señor ROSSET (Presidente accidental).— Se enviará el oficio solicitado por Su Señoría al señor Ministro de Obras Públicas.

El señor BUZETA. — Igual, solicito que se dirija un oficio al señor Ministro de Obras Públicas con el objeto de que los primeros fondos que se perciban por el peaje que se está cobrando en la Carretera Panamericana Norte, en el lugar denominado Lampa, frente a la comuna del mismo nombre, se aprovechen para pavimentar el camino que va desde esta carretera hasta la estación de Colina.

Asimismo, pido que se dirija un oficio al señor Ministro de Obras Públicas, para que se cumpla un anhelo de muchos años de los habitantes de Peñafiel, un plan para otorgar títulos de dominio a los pequeños agricultores, campesinos y colonos que están trabajando allí, a fin de que puedan llevar a cabo una explotación racional de estas montañas, para lo cual se está creando una comisión que el Gobierno desea implantar en los trabajos agrícolas. Los campesinos que laboran allí están llanos a someterse a un plan de reforestación para el segundo de las zonas forestales de la zona, pero, evidentemente, no aceptan que se les obligue a paralizar sus actividades, sin darles la posibilidad de realizar una actividad que les permita ganar honestamente la vida.

En consecuencia, pido que se dirija un oficio al señor Ministro de Agricultura, solicitándole, primero, que deje sin efecto la suspensión de los trabajos relacionados con la explotación maderera de la zona que he señalado, a fin de que los colonos que están laborando ahí puedan volver a la explotación de la leña; y, segundo, proceda a estudiar un plan racional para entregar títulos de dominio a esta zona, pues ella quiere títulos y no "asentamientos" que no son "asentamientos" que inventados por el Gobierno, a fin de trabajar en estos queles pertenece.

El señor ISLA (Vicepresidente).— Se enviará el oficio solicitado por Su Señoría.

18.—PROBLEMAS DE VIALIDAD EN EL DEPARTAMENTO DE CURAUCUTIN.— OFICIO.

El señor BUZETA. — Señor Presidente, he concedido una interrupción al Honorable señor Rodríguez Nadruz, siempre que no sea para atacar al Gobierno.

El señor ROSSET (Presidente accidental).— Con la venida de Su Señoría, tiene la palabra el Honorable señor Juan Rodríguez.

El señor RODRIGUEZ (don Juan).— ¿Cuántos minutos quedan, señor Presidente?

El señor ROSSET (Presidente accidental).— Restan ocho minutos al Comité Democrático Nacional, señor Diputado.

El señor RODRIGUEZ (don Juan).— Señor Presidente, los caminos vecinales que se encuentran en pésimo estado de conservación, intranquilizantes, más propiamente dicho, están siendo alarmados a todos los habitantes de las zonas de Curacautín y de Lonquimay que forman ese departamento.

He tratado de averiguar las razones por las que no se arreglan estos caminos y me ha respondido que es por falta de fondos.

Señor Presidente, en una reunión que hubo en la ciudad de Curacautín, el señor Ministro de Agricultura pidió a los habitantes de esa zona que buscaran el mejoramiento de estos caminos vecinales, lo que ellos han hecho. Pero, para repararlos no sólo se precisa de la mano de obra y de la buena voluntad de esos ciudadanos, sino que se necesitan también los medios, es decir, herramientas y materiales. Además, el material que se usa en esta zona es chancado. Sin estos elementos, los habitantes aunque tengan la mejor voluntad, no pueden hacer nada.

Por otra parte, en Lonquimay está ubicada la laguna de Icalma, que atrae turistas no sólo nacionales sino también extranjeros. Sin embargo, no existen caminos ni puentes de acceso a ese lugar.

Ultimamente, ha sido necesario sacar a la zona de Tucapel, en la que se hace el transporte a través del Bio-Bio, en la comuna de Lonquimay, para canchales y calafatear, fauna que, según los datos que me ha dado, no son de más de 100 personas al mes. Por esta razón, ha quedado sin comunicación todo el sector llamado Lincuna e incluso una parte de Icalma. El motivo por el cual estas reparaciones no se efectúan con mayor premura, es el que se da siempre, la falta de fondos.

Por eso, solicito que se envíe oficio al señor Ministro de Obras Públicas para que en el próximo Presupuesto de la Nación, se destinen de los fondos correspondientes a ese Ministerio, del cual depende la Dirección General de Vialidad, los recursos necesarios para la reparación de todos los caminos vecinales e incluso del internacional del departamento de Curacautín, para que también se puedan hacer las refacciones no sólo en la laguna de Tucapel, sino que asimismo en todas las otras de la comuna de Lonquimay que están en pésimo estado.

El señor ISLA (Vicepresidente).— Se enviará el oficio solicitado por Su Señoría, al señor Ministro de Obras Públicas.

El señor RODRIGUEZ (don Juan).— Señor Presidente, la Dirección de Vialidad del departamento de Curacautín ha hecho los estudios correspondientes en relación con cada uno de estos caminos que he citado y, por lo tanto, la Dirección de Obras Públicas debe poner a disposición de la Dirección Departamental de Vialidad de Curacautín, los fondos indispensables a fin de que atienda estas necesidades.

Nada más.

Flaco está endeudado en tal forma, que sólo en la provincia de Atacama debe más de \$ 800.000 a siete Municipales.

Comunmente, a esta altura del año, que ya está por terminar, se habían pagado todas las cuotas de los fondos del cobre. En consecuencia, en esta oportunidad la Corporación de Fomento no ha contado con los recursos necesarios para entregar a las Municipales de las provincias productoras de cobre la participación que les corresponde.

Por esta razón, solicito que se envíe oficio, en mi nombre al señor Ministro de Hacienda, con el objeto de que ponga a disposición de la Corporación de Fomento de la Producción los recursos que la ley N° 11.828 establece que deben entregarse a las Municipales de las provincias de Tarapacá, Antofagasta, Atacama y O'Higgins, que ellas puedan cumplir sus compromisos. Este es un problema urgente, ya que los municipios mencionados no tienen el pago de gran parte de sus compromisos.

El señor ISLA (Vicepresidente).— Se enviará, en su nombre, el oficio solicitado por Su Señoría al señor Ministro de Hacienda.

El señor PONTIGO. — Y en el mío.

El señor ROSALES. — Y en el mío.

El señor ISLA (Vicepresidente).— También se agregará el nombre de Su Señoría.

22.—DESVIACION DEL RIO SALADO EN LA CIUDAD DE CHAFARAL, PROVINCIA DE ATACAMA.— OFICIO.

El señor POBLETE. — Señor Presidente, por otra parte, deseo señalar que en Chafaral se está produciendo un hecho de extrema gravedad, cual es el embancamiento de su bahía, que invade el pueblo e impide su urbanización. Este embancamiento se debe a los relaves que trae el río llamado Salado, que proviene de los minerales de Potrillo y El Salvador.

Con el objeto de que estos relaves no sigan atentando contra de este pueblo, cuyas consecuencias sufren por tanto años, existe un proyecto en el Ministerio de Obras Públicas para realizar el desvío del río. Sin embargo, hasta el momento dicho Ministerio no ha dado la orden para la realización de estos trabajos, pese a que compañías como Hochschild, Gálvez y otras, que usufructúan de los relaves que trae el río, obtienen grandes utilidades, están llanos a pagar las cuotas respectivas.

Por este motivo, las autoridades de Chafaral han solicitado a los parlamentarios que piden, por intermedio del Comité de la Producción de Cobre, al Ministerio de Obras Públicas la iniciación de estas obras lo más pronto posible.

No es el Flaco el que financiará estas obras, sino los particulares que usufructúan, como acabo de expresar, de concentrados que trae el río.

Solicito que se envíe oficio al señor Ministro de Obras Públicas pidiéndole que se inicien cuanto antes los trabajos de desvío del río Salado de la zona de Chafaral.

El señor ISLA (Vicepresidente).— Se enviará, en su nombre, al señor Ministro de Obras Públicas el oficio solicitado por Su Señoría.

El señor PONTIGO. — Y en el mío, señor Presidente.

El señor ISLA (Vicepresidente).— Se enviará, también en nombre de los Honorables señores Pontigo y Sota.

23.—INSTALACION DE UNA PLANTA DE CELULOSA EN LA LOCALIDAD DENOMINADA "LOS HORCONES", PROVINCIA DE ARAUCO.— OFICIO.

El señor ISLA (Vicepresidente).— Puede continuar el Honorable señor Acuña.

El señor ACUÑA. — He concedido una interrupción al Honorable señor Laemmermann, señor Presidente.

El señor ISLA (Vicepresidente).— ¿Se le va a la venida a Su Señoría, puede hacer uso de una interrupción el Honorable Diputado.

El señor LAEMMERMANN. — Señor Presidente, el domingo pasado se celebró en el pueblo de Arauco un cabildo abierto, al cual concurrieron más de 4.000 personas.

Esta reunión tuvo por objeto dar cuenta de la decisión de la Corporación de Fomento de la Producción de instalar una planta de celulosa en la comuna de Arauco, en el lugar denominado Los Horcones, y al mismo tiempo, ratificar el deseo de todos de que ello sea pronto una realidad.

En verdad, muchas personas de la provincia de Arauco dudan de la veracidad de esta información, por cuanto durante la última campaña parlamentaria también se instaló un rumor de que se instalaría una planta de celulosa posiblemente en Lebu, Arauco, Curanilahue o Cañete.

Por este motivo, el Diputado que habla desea se dirija oficio al señor Ministro de Economía, Fomento y Reconstrucción, a fin de que se instale la planta de celulosa a la brevedad posible para que pueda absorber la enorme cantidad que existe en la provincia de Arauco, producto de la crisis económica del carbón y de la crisis agrícola, que debe afectar a unas cinco mil personas. De tal manera que mediante la instalación de esta industria, se podría disminuir la cesantía y la miseria que se han acentuado por los últimos dos años en la provincia de Arauco.

El señor ISLA (Vicepresidente).— Se enviará el oficio solicitado por Su Señoría, en su nombre.

El señor MELO. — Y en mi nombre.

El señor ISLA (Vicepresidente).— ...y en el del Honorable señor Melo.

24.—PROBLEMAS EDUCACIONALES Y CAMINEROS DE LA PROVINCIA DE OSORNO.— OFICIOS.

El señor ISLA (Vicepresidente).— Se enviará el oficio solicitado por Su Señoría, en su nombre.

El señor MELO. — Y en mi nombre.

El señor ISLA (Vicepresidente).— ...y en el del Honorable señor Melo.

denle).— Le quedan cinco minutos al Comité del Partido Radical.

Puede continuar el Honorable señor Acuña.

El señor ACUÑA. — Deseo que se dirija oficio al señor Ministro de Educación Pública, con el objeto de que se preocupe de habilitar definitivamente la escuela N° 72 de Osorno. Esta escuela, que está situada en la zona precordillerana de los Andes. Actualmente tiene una matrícula de 82 alumnos, todos hijos de modestos campesinos de casa rural, y como no tiene piso de madera ni calefacción, de tal manera que los alumnos y los profesores trabajan en condiciones muy precarias. Igualmente, deseo que se preocupe de habilitar la escuela N° 73, que está situada en la zona precordillerana de los Andes. Actualmente tiene una matrícula de 82 alumnos, todos hijos de modestos campesinos de casa rural, y como no tiene piso de madera ni calefacción, de tal manera que los alumnos y los profesores trabajan en condiciones muy precarias. Igualmente, deseo que se preocupe de habilitar la escuela N° 74, que está situada en la zona precordillerana de los Andes. Actualmente tiene una matrícula de 82 alumnos, todos hijos de modestos campesinos de casa rural, y como no tiene piso de madera ni calefacción, de tal manera que los alumnos y los profesores trabajan en condiciones muy precarias. Igualmente, deseo que se preocupe de habilitar la escuela N° 75, que está situada en la zona precordillerana de los Andes. Actualmente tiene una matrícula de 82 alumnos, todos hijos de modestos campesinos de casa rural, y como no tiene piso de madera ni calefacción, de tal manera que los alumnos y los profesores trabajan en condiciones muy precarias. Igualmente, deseo que se preocupe de habilitar la escuela N° 76, que está situada en la zona precordillerana de los Andes. Actualmente tiene una matrícula de 82 alumnos, todos hijos de modestos campesinos de casa rural, y como no tiene piso de madera ni calefacción, de tal manera que los alumnos y los profesores trabajan en condiciones muy precarias. Igualmente, deseo que se preocupe de habilitar la escuela N° 77, que está situada en la zona precordillerana de los Andes. Actualmente tiene una matrícula de 82 alumnos, todos hijos de modestos campesinos de casa rural, y como no tiene piso de madera ni calefacción, de tal manera que los alumnos y los profesores trabajan en condiciones muy precarias. Igualmente, deseo que se preocupe de habilitar la escuela N° 78, que está situada en la zona precordillerana de los Andes. Actualmente tiene una matrícula de 82 alumnos, todos hijos de modestos campesinos de casa rural, y como no tiene piso de madera ni calefacción, de tal manera que los alumnos y los profesores trabajan en condiciones muy precarias. Igualmente, deseo que se preocupe de habilitar la escuela N° 79, que está situada en la zona precordillerana de los Andes. Actualmente tiene una matrícula de 82 alumnos, todos hijos de modestos campesinos de casa rural, y como no tiene piso de madera ni calefacción, de tal manera que los alumnos y los profesores trabajan en condiciones muy precarias. Igualmente, deseo que se preocupe de habilitar la escuela N° 80, que está situada en la zona precordillerana de los Andes. Actualmente tiene una matrícula de 82 alumnos, todos hijos de modestos campesinos de casa rural, y como no tiene piso de madera ni calefacción, de tal manera que los alumnos y los profesores trabajan en condiciones muy precarias. Igualmente, deseo que se preocupe de habilitar la escuela N° 81, que está situada en la zona precordillerana de los Andes. Actualmente tiene una matrícula de 82 alumnos, todos hijos de modestos campesinos de casa rural, y como no tiene piso de madera ni calefacción, de tal manera que los alumnos y los profesores trabajan en condiciones muy precarias. Igualmente, deseo que se preocupe de habilitar la escuela N° 82, que está situada en la zona precordillerana de los Andes. Actualmente tiene una matrícula de 82 alumnos, todos hijos de modestos campesinos de casa rural, y como no tiene piso de madera ni calefacción, de tal manera que los alumnos y los profesores trabajan en condiciones muy precarias. Igualmente, deseo que se preocupe de habilitar la escuela N° 83, que está situada en la zona precordillerana de los Andes. Actualmente tiene una matrícula de 82 alumnos, todos hijos de modestos campesinos de casa rural, y como no tiene piso de madera ni calefacción, de tal manera que los alumnos y los profesores trabajan en condiciones muy precarias. Igualmente, deseo que se preocupe de habilitar la escuela N° 84, que está situada en la zona precordillerana de los Andes. Actualmente tiene una matrícula de 82 alumnos, todos hijos de modestos campesinos de casa rural, y como no tiene piso de madera ni calefacción, de tal manera que los alumnos y los profesores trabajan en condiciones muy precarias. Igualmente, deseo que se preocupe de habilitar la escuela N° 85, que está situada en la zona precordillerana de los Andes. Actualmente tiene una matrícula de 82 alumnos, todos hijos de modestos campesinos de casa rural, y como no tiene piso de madera ni calefacción, de tal manera que los alumnos y los profesores trabajan en condiciones muy precarias. Igualmente, deseo que se preocupe de habilitar la escuela N° 86, que está situada en la zona precordillerana de los Andes. Actualmente tiene una matrícula de 82 alumnos, todos hijos de modestos campesinos de casa rural, y como no tiene piso de madera ni calefacción, de tal manera que los alumnos y los profesores trabajan en condiciones muy precarias. Igualmente, deseo que se preocupe de habilitar la escuela N° 87, que está situada en la zona precordillerana de los Andes. Actualmente tiene una matrícula de 82 alumnos, todos hijos de modestos campesinos de casa rural, y como no tiene piso de madera ni calefacción, de tal manera que los alumnos y los profesores trabajan en condiciones muy precarias. Igualmente, deseo que se preocupe de habilitar la escuela N° 88, que está situada en la zona precordillerana de los Andes. Actualmente tiene una matrícula de 82 alumnos, todos hijos de modestos campesinos de casa rural, y como no tiene piso de madera ni calefacción, de tal manera que los alumnos y los profesores trabajan en condiciones muy precarias. Igualmente, deseo que se preocupe de habilitar la escuela N° 89, que está situada en la zona precordillerana de los Andes. Actualmente tiene una matrícula de 82 alumnos, todos hijos de modestos campesinos de casa rural, y como no tiene piso de madera ni calefacción, de tal manera que los alumnos y los profesores trabajan en condiciones muy precarias. Igualmente, deseo que se preocupe de habilitar la escuela N° 90, que está situada en la zona precordillerana de los Andes. Actualmente tiene una matrícula de 82 alumnos, todos hijos de modestos campesinos de casa rural, y como no tiene piso de madera ni calefacción, de tal manera que los alumnos y los profesores trabajan en condiciones muy precarias. Igualmente, deseo que se preocupe de habilitar la escuela N° 91, que está situada en la zona precordillerana de los Andes. Actualmente tiene una matrícula de 82 alumnos, todos hijos de modestos campesinos de casa rural, y como no tiene piso de madera ni calefacción, de tal manera que los alumnos y los profesores trabajan en condiciones muy precarias. Igualmente, deseo que se preocupe de habilitar la escuela N° 92, que está situada en la zona precordillerana de los Andes. Actualmente tiene una matrícula de 82 alumnos, todos hijos de modestos campesinos de casa rural, y como no tiene piso de madera ni calefacción, de tal manera que los alumnos y los profesores trabajan en condiciones muy precarias. Igualmente, deseo que se preocupe de habilitar la escuela N° 93, que está situada en la zona precordillerana de los Andes. Actualmente tiene una matrícula de 82 alumnos, todos hijos de modestos campesinos de casa rural, y como no tiene piso de madera ni calefacción, de tal manera que los alumnos y los profesores trabajan en condiciones muy precarias. Igualmente, deseo que se preocupe de habilitar la escuela N° 94, que está situada en la zona precordillerana de los Andes. Actualmente tiene una matrícula de 82 alumnos, todos hijos de modestos campesinos de casa rural, y como no tiene piso de madera ni calefacción, de tal manera que los alumnos y los profesores trabajan en condiciones muy precarias. Igualmente, deseo que se preocupe de habilitar la escuela N° 95, que está situada en la zona precordillerana de los Andes. Actualmente tiene una matrícula de 82 alumnos, todos hijos de modestos campesinos de casa rural, y como no tiene piso de madera ni calefacción, de tal manera que los alumnos y los profesores trabajan en condiciones muy precarias. Igualmente, deseo que se preocupe de habilitar la escuela N° 96, que está situada en la zona precordillerana de los Andes. Actualmente tiene una matrícula de 82 alumnos, todos hijos de modestos campesinos de casa rural, y como no tiene piso de madera ni calefacción, de tal manera que los alumnos y los profesores trabajan en condiciones muy precarias. Igualmente, deseo que se preocupe de habilitar la escuela N° 97, que está situada en la zona precordillerana de los Andes. Actualmente tiene una matrícula de 82 alumnos, todos hijos de modestos campesinos de casa rural, y como no tiene piso de madera ni calefacción, de tal manera que los alumnos y los profesores trabajan en condiciones muy precarias. Igualmente, deseo que se preocupe de habilitar la escuela N° 98, que está situada en la zona precordillerana de los Andes. Actualmente tiene una matrícula de 82 alumnos, todos hijos de modestos campesinos de casa rural, y como no tiene piso de madera ni calefacción, de tal manera que los alumnos y los profesores trabajan en condiciones muy precarias. Igualmente, deseo que se preocupe de habilitar la escuela N° 99, que está situada en la zona precordillerana de los Andes. Actualmente tiene una matrícula de 82 alumnos, todos hijos de modestos campesinos de casa rural, y como no tiene piso de madera ni calefacción, de tal manera que los alumnos y los profesores trabajan en condiciones muy precarias. Igualmente, deseo que se preocupe de habilitar la escuela N° 100, que está situada en la zona precordillerana de los Andes. Actualmente tiene una matrícula de 82 alumnos, todos hijos de modestos campesinos de casa rural, y como no tiene piso de madera ni calefacción, de tal manera que los alumnos y los profesores trabajan en condiciones muy precarias. Igualmente, deseo que se preocupe de habilitar la escuela N° 101, que está situada en la zona precordillerana de los Andes. Actualmente tiene una matrícula de 82 alumnos, todos hijos de modestos campesinos de casa rural, y como no tiene piso de madera ni calefacción, de tal manera que los alumnos y los profesores trabajan en condiciones muy precarias. Igualmente, deseo que se preocupe de habilitar la escuela N° 102, que está situada en la zona precordillerana de los Andes. Actualmente tiene una matrícula de 82 alumnos, todos hijos de modestos campesinos de casa rural, y como no tiene piso de madera ni calefacción, de tal manera que los alumnos y los profesores trabajan en condiciones muy precarias. Igualmente, deseo que se preocupe de habilitar la escuela N° 103, que está situada en la zona precordillerana de los Andes. Actualmente tiene una matrícula de 82 alumnos, todos hijos de modestos campesinos de casa rural, y como no tiene piso de madera ni calefacción, de tal manera que los alumnos y los profesores trabajan en condiciones muy precarias. Igualmente, deseo que se preocupe de habilitar la escuela N° 104, que está situada en la zona precordillerana de los Andes. Actualmente tiene una matrícula de 82 alumnos, todos hijos de modestos campesinos de casa rural, y como no tiene piso de madera ni calefacción, de tal manera que los alumnos y los profesores trabajan en condiciones muy precarias. Igualmente, deseo que se preocupe de habilitar la escuela N° 105, que está situada en la zona precordillerana de los Andes. Actualmente tiene una matrícula de 82 alumnos, todos hijos de modestos campesinos de casa rural, y como no tiene piso de madera ni calefacción, de tal manera que los alumnos y los profesores trabajan en condiciones muy precarias. Igualmente, deseo que se preocupe de habilitar la escuela N° 106, que está situada en la zona precordillerana de los Andes. Actualmente tiene una matrícula de 82 alumnos, todos hijos de modestos campesinos de casa rural, y como no tiene piso de madera ni calefacción, de tal manera que los alumnos y los profesores trabajan en condiciones muy precarias. Igualmente, deseo que se preocupe de habilitar la escuela N° 107, que está situada en la zona precordillerana de los Andes. Actualmente tiene una matrícula de 82 alumnos, todos hijos de modestos campesinos de casa rural, y como no tiene piso de madera ni calefacción, de tal manera que los alumnos y los profesores trabajan en condiciones muy precarias. Igualmente, deseo que se preocupe de habilitar la escuela N° 108, que está situada en la zona precordillerana de los Andes. Actualmente tiene una matrícula de 82 alumnos, todos hijos de modestos campesinos de casa rural, y como no tiene piso de madera ni calefacción, de tal manera que los alumnos y los profesores trabajan en condiciones muy precarias. Igualmente, deseo que se preocupe de habilitar la escuela N° 109, que está situada en la zona precordillerana de los Andes. Actualmente tiene una matrícula de 82 alumnos, todos hijos de modestos campesinos de casa rural, y como no tiene piso de madera ni calefacción, de tal manera que los alumnos y los profesores trabajan en condiciones muy precarias. Igualmente, deseo que se preocupe de habilitar la escuela N° 110, que está situada en la zona precordillerana de los Andes. Actualmente tiene una matrícula de 82 alumnos, todos hijos de modestos campesinos de casa rural, y como no tiene piso de madera ni calefacción, de tal manera que los alumnos y los profesores trabajan en condiciones muy precarias. Igualmente, deseo que se preocupe de habilitar la escuela N° 111, que está situada en la zona precordillerana de los Andes. Actualmente tiene una matrícula de 82 alumnos, todos hijos de modestos campesinos de casa rural, y como no tiene piso de madera ni calefacción, de tal manera que los alumnos y los profesores trabajan en condiciones muy precarias. Igualmente, deseo que se preocupe de habilitar la escuela N° 112, que está situada en la zona precordillerana de los Andes. Actualmente tiene una matrícula de 82 alumnos, todos hijos de modestos campesinos de casa rural, y como no tiene piso de madera ni calefacción, de tal manera que los alumnos y los profesores trabajan en condiciones muy precarias. Igualmente, deseo que se preocupe de habilitar la escuela N° 113, que está situada en la zona precordillerana de los Andes. Actualmente tiene una matrícula de 82 alumnos, todos hijos de modestos campesinos de casa rural, y como no tiene piso de madera ni calefacción, de tal manera que los alumnos y los profesores trabajan en condiciones muy precarias. Igualmente, deseo que se preocupe de habilitar la escuela N° 114, que está situada en la zona precordillerana de los Andes. Actualmente tiene una matrícula de 82 alumnos, todos hijos de modestos campesinos de casa rural, y como no tiene piso de madera ni calefacción, de tal manera que los alumnos y los profesores trabajan en condiciones muy precarias. Igualmente, deseo que se preocupe de habilitar la escuela N° 115, que está situada en la zona precordillerana de los Andes. Actualmente tiene una matrícula de 82 alumnos, todos hijos de modestos campesinos de casa rural, y como no tiene piso de madera ni calefacción, de tal manera que los alumnos y los profesores trabajan en condiciones muy precarias. Igualmente, deseo que se preocupe de habilitar la escuela N° 116, que está situada en la zona precordillerana de los Andes. Actualmente tiene una matrícula de 82 alumnos, todos hijos de modestos campesinos de casa rural, y como no tiene piso de madera ni calefacción, de tal manera que los alumnos y los profesores trabajan en condiciones muy precarias. Igualmente, deseo que se preocupe de habilitar la escuela N° 117, que está situada en la zona precordillerana de los Andes. Actualmente tiene una matrícula de 82 alumnos, todos hijos de modestos campesinos de casa rural, y como no tiene piso de madera ni calefacción, de tal manera que los alumnos y los profesores trabajan en condiciones muy precarias. Igualmente, deseo que se preocupe de habilitar la escuela N° 118, que está situada en la zona precordillerana de los Andes. Actualmente tiene una matrícula de 82 alumnos, todos hijos de modestos campesinos de casa rural, y como no tiene piso de madera ni calefacción, de tal manera que los alumnos y los profesores trabajan en condiciones muy precarias. Igualmente, deseo que se preocupe de habilitar la escuela N° 119, que está situada en la zona precordillerana de los Andes. Actualmente tiene una matrícula de 82 alumnos, todos hijos de modestos campesinos de casa rural, y como no tiene piso de madera ni calefacción, de tal manera que los alumnos y los profesores trabajan en condiciones muy precarias. Igualmente, deseo que se preocupe de habilitar la escuela N° 120, que está situada en la zona precordillerana de los Andes. Actualmente tiene una matrícula de 82 alumnos, todos hijos de modestos campesinos de casa rural, y como no tiene piso de madera ni calefacción, de tal manera que los alumnos y los profesores trabajan en condiciones muy precarias. Igualmente, deseo que se preocupe de habilitar la escuela N° 121, que está situada en la zona precordillerana de los Andes. Actualmente tiene una matrícula de 82 alumnos, todos hijos de modestos campesinos de casa rural, y como no tiene piso de madera ni calefacción, de tal manera que los alumnos y los profesores trabajan en condiciones muy precarias. Igualmente, deseo que se preocupe de habilitar la escuela N° 122, que está situada en la zona precordillerana de los Andes. Actualmente tiene una matrícula de 82 alumnos, todos hijos de modestos campesinos de casa rural, y como no tiene piso de madera ni calefacción, de tal manera que los alumnos y los profesores trabajan en condiciones muy precarias. Igualmente, deseo que se preocupe de habilitar la escuela N° 123, que está situada en la zona precordillerana de los Andes. Actualmente tiene una matrícula de 82 alumnos, todos hijos de modestos campesinos de casa rural, y como no tiene piso de madera ni calefacción, de tal manera que los alumnos y los profesores trabajan en condiciones muy precarias. Igualmente, deseo que se preocupe de habilitar la escuela N° 124, que está situada en la zona precordillerana de los Andes. Actualmente tiene una matrícula de 82 alumnos, todos hijos de modestos campesinos de casa rural, y como no tiene piso de madera ni calefacción, de tal manera que los alumnos y los profesores trabajan en condiciones muy precarias. Igualmente, deseo que se preocupe de habilitar la escuela N° 125, que está situada en la zona precordillerana de los Andes. Actualmente tiene una matrícula de 82 alumnos, todos hijos de modestos campesinos de casa rural, y como no tiene piso de madera ni calefacción, de tal manera que los alumnos y los profesores trabajan en condiciones muy precarias. Igualmente, deseo que se preocupe de habilitar la escuela N° 126, que está situada en la zona precordillerana de los Andes. Actualmente tiene una matrícula de 82 alumnos, todos hijos de modestos campesinos de casa rural, y como no tiene piso de madera ni calefacción, de tal manera que los alumnos y los profesores trabajan en condiciones muy precarias. Igualmente, deseo que se preocupe de habilitar la escuela N° 127, que está situada en la zona precordillerana de los Andes. Actualmente tiene una matrícula de 82 alumnos, todos hijos de modestos campesinos de casa rural, y como no tiene piso de madera ni calefacción, de tal manera que los alumnos y los profesores trabajan en condiciones muy precarias. Igualmente, deseo que se preocupe de habilitar la escuela N° 128, que está situada en la zona precordillerana de los Andes. Actualmente tiene una matrícula de 82 alumnos, todos hijos de modestos campesinos de casa rural, y como no tiene piso de madera ni calefacción, de tal manera que los alumnos y los profesores trabajan en condiciones muy precarias. Igualmente, deseo que se preocupe de habilitar la escuela N° 129, que está situada en la zona precordillerana de los Andes. Actualmente tiene una matrícula de 82 alumnos, todos hijos de modestos campesinos de casa rural, y como no tiene piso de madera ni calefacción, de tal manera que los alumnos y los profesores trabajan en condiciones muy precarias. Igualmente, deseo que se preocupe de habilitar la escuela N° 130, que está situada en la zona precordillerana de los Andes. Actualmente tiene una matrícula de 82 alumnos, todos hijos de modestos campesinos de casa rural, y como no tiene piso de madera ni calefacción, de tal manera que los alumnos y los profesores trabajan en condiciones muy precarias. Igualmente, deseo que se preocupe de habilitar la escuela N° 131, que está situada en la zona precordillerana de los Andes. Actualmente tiene una matrícula de 82 alumnos, todos hijos de modestos campesinos de casa rural, y como no tiene piso de madera ni calefacción, de tal manera que los alumnos y los profesores trabajan en condiciones muy precarias. Igualmente, deseo que se preocupe de habilitar la escuela N° 132, que está situada en la zona precordillerana de los Andes. Actualmente tiene una matrícula de 82 alumnos, todos hijos de modestos campesinos de casa rural, y como no tiene piso de madera ni calefacción, de tal manera que los alumnos y los profesores trabajan en condiciones muy precarias. Igualmente, deseo que se preocupe de habilitar la escuela N° 133, que está situada en la zona precordillerana de los Andes. Actualmente tiene una matrícula de 82 alumnos, todos hijos de modestos campesinos de casa rural, y como no tiene piso de madera ni calefacción, de tal manera que los alumnos y los profesores trabajan en condiciones muy precarias. Igualmente, deseo que se preocupe de habilitar la escuela N° 134, que está situada en la zona precordillerana de los Andes. Actualmente tiene una matrícula de 82 alumnos, todos hijos de modestos campesinos de casa rural, y como no tiene piso de madera ni calefacción, de tal manera que los alumnos y los profesores trabajan en condiciones muy precarias. Igualmente, deseo que se preocupe de habilitar la escuela N° 135, que está situada en la zona precordillerana de los Andes. Actualmente tiene una matrícula de 82 alumnos, todos hijos de modestos campesinos de casa rural, y como no tiene piso de madera ni calefacción, de tal manera que los alumnos y los profesores trabajan en condiciones muy precarias. Igualmente, deseo que se preocupe de habilitar la escuela N° 136, que está situada en la zona precordillerana de los Andes. Actualmente tiene una matrícula de 82 alumnos, todos hijos de modestos campesinos de casa rural, y como no tiene piso de madera ni calefacción, de tal manera que los alumnos y los profesores trabajan en condiciones muy precarias. Igualmente, deseo que se preocupe de habilitar la escuela N° 137, que está situada en la zona precordillerana de los Andes. Actualmente tiene una matrícula de 82 alumnos, todos hijos de modestos campesinos de casa rural, y como no tiene piso de madera ni calefacción, de tal manera que los alumnos y los profesores trabajan en condiciones muy precarias. Igualmente, deseo que se preocupe de habilitar la escuela N° 138, que está situada en la zona precordillerana de los Andes. Actualmente tiene una matrícula de 82 alumnos, todos hijos de modestos campesinos de casa rural, y como no tiene piso de madera ni calefacción, de tal manera que los alumnos y los profesores trabajan en condiciones muy precarias. Igualmente, deseo que se preocupe de habilitar la escuela N° 139, que está situada en la zona precordillerana de los Andes. Actualmente tiene una matrícula de 82 alumnos, todos hijos de modestos campesinos de casa rural, y como no tiene piso de madera ni calefacción, de tal manera que los alumnos y los profesores trabajan en condiciones muy precarias. Igualmente, deseo que se preocupe de habilitar la escuela N° 140, que está situada en la zona precordillerana de los Andes. Actualmente tiene una matrícula de 82 alumnos, todos hijos de modestos campesinos de casa rural, y como no tiene piso de madera ni calefacción, de tal manera que los alumnos y los profesores trabajan en condiciones muy precarias. Igualmente, deseo que se preocupe de habilitar la escuela N° 141, que está situada en la zona precordillerana de los Andes. Actualmente tiene una matrícula de 82 alumnos, todos hijos de modestos campesinos de casa rural, y como no tiene piso de madera ni calefacción, de tal manera que los alumnos y los profesores trabajan en condiciones muy precarias. Igualmente, deseo que se preocupe de habilitar la escuela N° 142, que está situada en la zona precordillerana de los Andes. Actualmente tiene una matrícula de 82 alumnos, todos hijos de modestos campesinos de casa rural, y como no tiene piso de madera ni calefacción, de tal manera que los alumnos y los profesores trabajan en condiciones muy precarias. Igualmente, deseo que se preocupe de habilitar la escuela N° 143, que está situada en la zona precordillerana de los Andes. Actualmente tiene una matrícula de 82 alumnos, todos hijos de modestos campesinos de casa rural, y como no tiene piso de madera ni calefacción, de tal manera que los alumnos y los profesores trabajan en condiciones muy precarias. Igualmente, deseo que se preocupe de habilitar la escuela N° 144, que está situada en la zona precordillerana de los Andes. Actualmente tiene una matrícula de 82 alumnos, todos hijos de modestos campesinos de casa rural, y como no tiene piso de madera ni calefacción, de tal manera que los alumnos y los profesores trabajan en condiciones muy precarias. Igualmente, deseo que se preocupe de habilitar la escuela N° 145, que está situada en la zona precordillerana de los Andes. Actualmente tiene una matrícula de 82 alumnos, todos hijos de modestos campesinos de casa rural, y como no tiene piso de madera ni calefacción, de tal manera que los alumnos y los profesores trabajan en condiciones muy precarias. Igualmente, deseo que se preocupe de habilitar la escuela N° 146, que está situada en la zona precordillerana de los Andes. Actualmente tiene una matrícula de 82 alumnos, todos hijos de modestos campesinos de casa rural, y como no tiene piso de madera ni calefacción, de tal manera que los alumnos y los profesores trabajan en condiciones muy precarias. Igualmente, deseo que se preocupe de habilitar la escuela N° 147, que está situada en la zona precordillerana de los Andes. Actualmente tiene una matrícula de 82 alumnos, todos hijos de modestos campesinos de casa rural, y como no tiene piso de madera ni calefacción, de tal manera que los alumnos y los profesores trabajan en condiciones muy precarias. Igualmente, deseo que se preocupe de habilitar la escuela N° 148, que está situada en la zona precordillerana de los Andes. Actualmente tiene una matrícula de 82 alumnos, todos hijos de modestos campesinos de casa rural, y como no tiene piso de madera ni calefacción, de tal manera que los alumnos y los profesores trabajan en condiciones muy precarias. Igualmente, deseo que se preocupe de habilitar la escuela N° 149, que está situada en la zona precordillerana de los Andes. Actualmente tiene una matrícula de 82 alumnos, todos hijos de modestos campesinos de casa rural, y como no tiene piso de madera ni calefacción, de tal manera que los alumnos y los profesores trabajan en condiciones muy precarias. Igualmente, deseo que se preocupe de habilitar la escuela N° 150, que está situada en la zona precordillerana de los Andes. Actualmente tiene una matrícula de 82 alumnos, todos hijos de modestos campesinos de casa rural, y como no tiene piso de madera ni calefacción, de tal manera que los alumnos y los profesores trabajan en condiciones muy precarias. Igualmente, deseo que se preocupe de habilitar la escuela N° 151, que está situada en la zona precordillerana de los Andes. Actualmente tiene una matrícula de 82 alumnos, todos hijos de modestos campesinos de casa rural, y como no tiene piso de madera ni calefacción, de tal manera que los alumnos y los profesores trabajan en condiciones muy precarias. Igualmente, deseo que se preocupe de habilitar la escuela N° 152, que está situada en la zona precordillerana de los Andes. Actualmente tiene una matrícula de 82 alumnos, todos hijos de modestos campesinos de casa rural, y como no tiene piso de madera ni calefacción, de tal manera que los alumnos y los profesores trabajan en condiciones muy precarias. Igualmente, deseo que se preocupe de habilitar la escuela N° 153, que está situada en la zona precordillerana de los Andes. Actualmente tiene una matrícula de 82 alumnos, todos hijos de modestos campesinos de casa rural, y como no tiene piso de madera ni calefacción, de tal manera que los alumnos y los profesores trabajan en condiciones muy precarias. Igualmente, deseo que se preocupe de habilitar la escuela N° 154, que está situada en la zona precordillerana de los Andes. Actualmente tiene una matrícula de 82 alumnos, todos hijos de modestos campesinos de casa rural, y como no tiene piso de madera ni calefacción, de tal manera que los alumnos y los profesores trabajan en condiciones muy precarias. Igualmente, deseo que se preocupe de habilitar la escuela N° 155, que está situada en la zona precordillerana de los Andes. Actualmente tiene una matrícula de 82 alumnos, todos hijos de modestos campesinos de casa rural, y como no tiene piso de madera ni calefacción, de tal manera que los alumnos y los profesores trabajan en condiciones muy precarias. Igualmente, deseo que se preocupe de habilitar la escuela N° 156, que está situada en la zona precordillerana de los Andes. Actualmente tiene una matrícula de 82 alumnos, todos hijos de modestos campesinos de casa rural, y como no tiene piso de madera ni calefacción, de tal manera que los alumnos y los profesores trabajan en condiciones muy precarias. Igualmente, deseo que se preocupe de habilitar la escuela N° 157, que está situada en la zona precordillerana de los Andes. Actualmente tiene una matrícula de 82 alumnos, todos hijos de modestos campesinos de casa rural, y como no tiene piso de madera ni calefacción, de tal manera que los alumnos y los profesores trabajan en condiciones muy precarias. Igualmente, deseo que se preocupe de habilitar la escuela N° 158, que está situada en la zona precordillerana de los Andes. Actualmente tiene una matrícula de 82 alumnos, todos hijos de modestos campesinos de casa rural, y como no tiene piso de madera ni calefacción, de tal manera que los alumnos y los profesores trabajan en condiciones muy precarias. Igualmente, deseo que se preocupe de habilitar la escuela N° 159, que está situada en la zona precordillerana de los Andes. Actualmente tiene una matrícula de 82 alumnos, todos hijos de modestos campesinos de casa rural, y como no tiene piso de madera ni calefacción, de tal manera que los alumnos y los profesores trabajan en condiciones muy precarias. Igualmente, deseo que se preocupe de habilitar la escuela N° 160, que está situada en la zona precordillerana de los Andes. Actualmente tiene una matrícula de 82 alumnos, todos hijos de modestos campesinos de casa rural, y como no tiene piso de madera ni calefacción, de tal manera que los alumnos y los profesores trabajan en condiciones muy precarias. Igualmente, deseo que se preocupe de habilitar la escuela N° 161, que está situada en la zona precordillerana de los Andes. Actualmente tiene una matrícula de 82 alumnos, todos hijos de modestos campesinos de casa rural, y como no tiene piso de madera ni calefacción, de tal manera que los alumnos y los profesores trabajan en condiciones muy precarias. Igualmente, deseo que se preocupe de habilitar la escuela N° 162, que está situada en la zona precordillerana de los Andes. Actualmente tiene una matrícula de 82 alumnos, todos hijos de modestos campesinos de casa rural, y como no tiene piso de madera ni calefacción, de tal manera que los alumnos y los profesores trabajan en condiciones muy precarias. Igualmente, deseo que se preocupe de habilitar la escuela N° 163, que está situada en la zona precordillerana de los Andes. Actualmente tiene una matrícula de 82 alumnos, todos hijos de modestos campesinos de casa rural, y como no tiene piso de madera ni calefacción, de tal manera que los alumnos y los profesores trabajan en condiciones muy precarias. Igualmente, deseo que se preocupe de habilitar la escuela N° 164, que está situada en la zona precordillerana de los Andes. Actualmente tiene una matrícula de 82 alumnos, todos hijos de modestos campesinos de casa rural, y como no tiene piso de madera ni calefacción, de tal manera que los alumnos y los profesores trabajan en condiciones muy precarias. Igualmente, deseo que se preocupe de habilitar la escuela N° 165, que está situada en la zona precordillerana de los Andes. Actualmente tiene una matrícula de 82 alumnos, todos hijos de modestos campesinos de casa rural, y como no tiene piso de madera ni calefacción, de tal manera que los alumnos y los profesores trabajan en condiciones muy precarias. Igualmente, deseo que se preocupe de habilitar la escuela N° 166, que está situada en la zona precordillerana de los Andes. Actualmente tiene una matrícula de 82 alumnos, todos hijos de modestos campesinos de casa rural, y como no tiene piso de madera ni calefacción, de tal manera que los alumnos y los profesores trabajan en condiciones muy precarias. Igualmente, deseo que se preocupe de habilitar la escuela N° 167, que está situada en la zona precordillerana de los Andes. Actualmente tiene una matrícula de

NO MAS EMISION

en las demás naciones no lo puede hacer la República Argentina, porque los títulos de la deuda pública interna no tienen demanda en los mercados de valores. En consecuencia, el Banco Central tiene que quedarse con ellos, y el dinero que se ha emitido con imputación al artículo 49 no se reabsorbe mas. Es un caso típico que

VE ESE HOMBRE QUEO ENGANAROS. NO ME PIDIO UN CENTAVO...

ESE CANDIDATO AL SOTA DE UN CUATRA

BOOM!

SAM LEFF WILLIAMS 12-10