TIEMPO PARA SANTIAGO
HOY: Mal tiempo.—
EDICION DE 28 PAGINAS .— PRECIO $ 2.—

LA NACION

LUNES 12 DE JULIO DE 1948
SANTIAGO DE CHILE

SE IMPUSIERON AYER EN CONCEPCION POR 44-35

Ovacionaron a los basquetbolistas olímpicos

CONCEPCION, 11. — (Especial para LA NACION). — Un espectáculo de relieves muy gratos se realizó en la mañana de hoy, en la cancha de la Casa Universitaria de Deportes, con motivo de realizarse el partido entre el Seleccionado Olímpico de Básquetbol y el Seleccionado de esta ciudad, y en el que se impuso el primero por la cuenta de 44 puntos contra 35.

La concurrencia se puede calcular en 2.500 personas, que pagaron la cantidad de 11.400 pesos, y que se retiró satisfecha, dado que el elenco local exigió mucho a su rival, hasta el punto de que la victoria de éstos sólo se gestó en los últimos minutos. Las acciones se desarrollaron en forma muy pareja en la primera etapa, y los olímpicos revelaron que frente a los tablones no se arriesgan inútilmente. Por el contrario, siempre llevaron una labor coordinada, y sólo cuando estaban seguros de obtener una ventaja tiraron al cesto, convirtiendo casi siempre. En cambio, los locales —indudablemente inferiores en técnica— supieron esa deficiencia con un entusiasmo que tuvo amplio respaldo en el público. Y así se llegó al final de la primera etapa, que terminó con un empate a 16 puntos.

La segunda fracción mostró a los dos cuadros con las mismas características del anterior match, e hicieron algunos cambios, que en realidad no influyeron fundamentalmente, salvo uno que realizó el director técnico local, y que facilitó mucho la expedición de los que irán a Londres.

Para resumir la labor cumplida por los olímpicos, podemos afirmar que gustó mucho su actuación, principalmente en el segundo tiempo, y se les ovacionó cariñosamente. Figueroa, Marmentini, Cordero y Raffo se constituyeron en valores sobresalientes, al paso que Salvadores, Mediano y Elisetche resultaron los puntales entre los locales. Raffo, principalmente, llamó la atención por su buena puntería en los momentos decisivos. Hubo instantes en que Concepción estuvo adelante en el marcador, por ejemplo, cuando iban 22-18 ó 25-24, pero esa diferencia fué pronto anulada.

El arbitraje de los señores Rodríguez y Medina, de esta ciudad, muy acertado.

Señalamos en seguida los principales detalles del match:

Arbitros: señores Rodríguez y Mediano.

Seleccionado Olímpico: Figueroa (12), Cordero (10), Ledesma (7), Raffo (7), Hammers (6), Marmentini (2), Gallo (0) y Verdugo (0). **Total:** 44 puntos.

Seleccionado penquista: Salvadores (13), Mediano (8), Novoa (6), Jáuregui (4), Elisetche (2), Parra (2), Tissi (0). **Total:** 35 puntos.

En el preliminar el quinteto femenino del Club América derrotó al Lord Cochrane por 25-24.

NO HUBO FUTBOL

Como llovió intensamente durante todo el día, las actividades deportivas tuvieron que ser suspendidas, y es por eso, que los encuentros de fútbol no se jugaron.

Parten confiados en el triunfo...

¿Pero cuántos serán los que cruzarán la meta final? El 30 de junio, desde la Plaza Clemenceau de París, 150 ciclistas, todos crocks de los países europeos, dan comienzo a la prueba más dura y la más interesante del mundo, la "Vuelta de Francia", competencia que desde hace años vienen atrayendo a los aficionados del deporte del pedal.

En esta oportunidad, y hasta ahora, después de 12 días, se han cubierto 10 etapas, imponiéndose en las dos últimas, Tolosa a Montpellier y Montpellier-Marsella, el pedalero Belga Raymond Impanis. Sin embargo, marcha a la cabeza en el cómputo general, el francés Louis Bobet. — (Foto Agence France Presse).

Ganó a 84 millas por hora

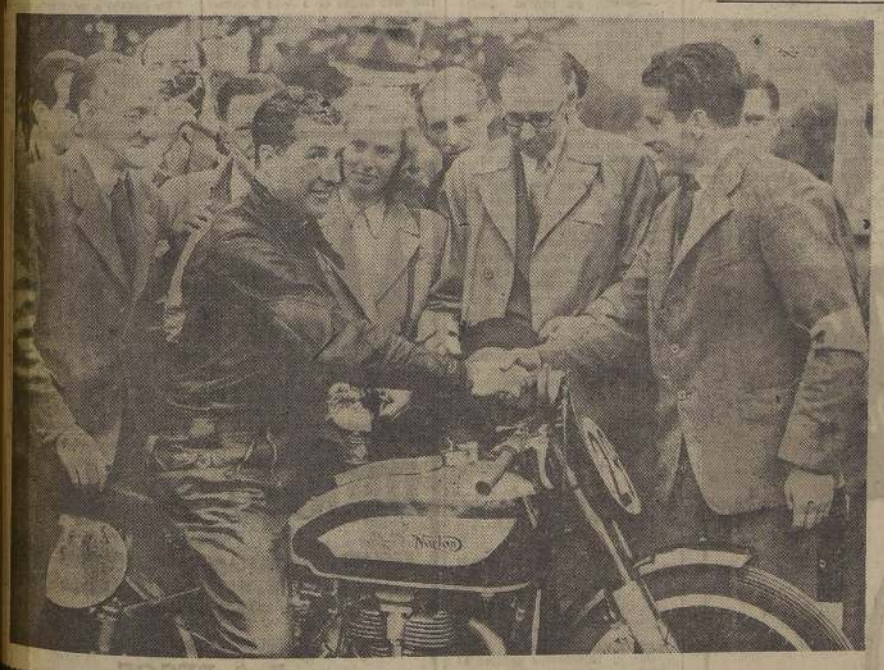

Artie Bell, uno de los más sobresalientes motociclistas británicos. Con un promedio horario de 84.9 millas se impuso categóricamente en la importante competencia en disputa del trofeo "Senior Tourist", demostrando mucha pericia y decisión para conducir su máquina marca "Norton", signada con el número 29.

El grabado muestra a Bell inmediatamente después de finalizada la carrera, recibiendo las felicitaciones de los jueces y de su esposa.

AYER

FUTBOL

TORNEO PROFESIONAL. — Se suspendieron los encuentros.

TORNEO AMATEUR.— División de Ascenso:

Fortín Mapocho (3) — Small Star (1); Walter Müller (3)—Gimnástico Metro (1); Ferroviarios (4)—Malloco (2); Copal (5) Comercio (0); Carioca (1)—Alianza Viguera (1).

Serie de honor: Eugenio Matte (3)—Carlos Walker (0); Olimpia (3)—Manuel Acevedo (1); Río de Janeiro (2)—Santos Aybar (1); Copa Unión: Cuatro Naciones (3)—Everton (0); Compañía de Gas (4)—Teniente Godoy (1); Albión (3)—La Cruz (1); Lautaro Atlético (1)—Vista Hermosa (0); Copa República: Nacional Ñuñoa (5)—A. Simpson (2).

EN LA SECCION CADETES. Magallanes (2)—Colo Colo (1), primeros infantiles; Magallanes (2)—Colo Colo (2). División Intermedia; Magallanes (0)—Colo Colo (0). División Juvenil; Magallanes (1)—Colo Colo (1). Segunda Infantil; Magallanes (1)—Colo Colo (1). Tercera Infantil; Universidad Católica (5)—Green Cross (1). División Juvenil; U. Católica (2)—Green Cross (0). Primera Infantil; Uuniversidad Católica (2)—Green Cross (0), segundos infantiles.

EN CONCEPCION.— No hubo fútbol.

EN BUENOS AIRES.— Boca Juniors (4)—Tigre (3), partido amistoso.

EN MONTEVIDEO.— Peñarol (3)—Rampla Juniors (1).

EN MOSCU.— Spartk a Dinamo por 2-1.

BASQUETBOL

TORNEO METROPOLITANO. Se suspendieron los encuentros.

EN CONCEPCION.— Seleccionado Olímpico (44)—Seleccionado de Concepción (35); América (25)—Lord Cochrane (24).

BASQUETBOL FEMENINO.— Monserrat (8)—Magallanes (27); Los Andes (15)—Magallanes (45).

HOCKEY

CERTAMEN OFICIAL.— Enfield (2)—Maestranza (0); Colo Colo (5)—U. de Chile (1); U. Católica (3)—U. Española (2), primeros elencos.

ATLETISMO

TRAVESIA DE SANTIAGO.— 1.o Manuel Recabarren (Suplementeros); 2.o Gutiérrez (Green Cross); 3.o Fornells (Suplementeros); 4.o Celedón (Los Andes).

TORNEO PRIMERA CATEGORIA.— Puntaje final: Varones. 1.o Universidad Católica con 104 puntos; 2.o Atlético Santiago con 78; 3.o Suplementeros con 19; 4.o Green Cross con 17. Damas: 1.o Atlético Santiago con 47 puntos; 2.o Universidad Católica con 40 puntos; 3.o Green Cross con 20 puntos.

CICLISMO

VUELTA DE FRANCIA.— Décima etapa: 1.o Reymond Impanis (Bélgica); 2.o Fermo Camelli; 3.o Paul Neri; 4.o Constant Ockers.

TABERNA CAPRI
SAN ANTONIO 337-FONO 31131

HOY Lunes

ALMUERZO
Fiambre especial Capri.
Sopa de Puchero.
Cordarito a la Genovesa
Copa "Manon".
Café.

COMIDA
Crema Holandesa.
Corvina a la Papillotte.
Filet Piqué con bouquetier de legumbres.
Flan de lúcumas.
Café.

Plato del día
PUCHERO A LA ESPAÑOLA

Todos miran hacia Wembley

Irán más de 40 mil turistas a Gran Bretaña

Los ojos del mundo entero miran ya hacia el vasto estadio de Wembley, cerca de Londres, donde el 29 de julio se inaugurará la Décimocuarta Olimpiada. Al expresar recientemente la satisfacción que proporcionará a la Gran Bretaña acoger a los atletas de más de cincuenta naciones, el Primer Ministro, señor Attlee, dijo: "Dentro de los términos permitidos por nuestra economía, asolada por la guerra, no regatearemos nuestros esfuerzos para que estos atletas se sientan satisfechos en nuestra casa. Haremos todo cuando esté a nuestro alcance para compensar lo que puedan echar de menos temporalmente en aspectos materiales con el caluroso recibimiento que nos proponemos dedicarles".

Se calcula que los Juegos Olímpicos atraerán a Inglaterra este verano más de cuarenta mil visitantes, sin contar los seis mil atletas que medirán sus fuerzas en los diversos lugares enumerados en esta reseña, y con los centenares de periodistas y comentaristas que cablegrafiarán y radiarán descripciones de los juegos a todas partes del mundo. La Oficina de Alojamiento abierta por la Junta Británica de Turismo y Vacaciones, en beneficio de los visitantes de ultramar recibe una cantidad creciente de solicitudes. Ha reservado ya alojamiento para millares de visitantes y sus oficiales inspeccionan constantemente cuantas casas tengan habitaciones disponibles. Su más ardua tarea consiste en hallar alojamiento para grupos de visitantes —quinientos y algunas veces más— procedentes de países cuyas dificultades monetarias dictan gastos de estancia mínimos. Las autoridades están reservando para uso de estos grupos muchas escuelas, ya que el período ocupado por los Juegos Olímpicos coincidirá con las vacaciones de verano de los alumnos.

Por otra parte, familias y grupos de amigos desean habitaciones en hoteles de primera clase, a tal punto que el alojamiento disponible en estos hoteles no bastará para todos los visitantes. La Oficina de Alojamiento confía, sin embargo, satisfacer los requerimientos de cuantos visitantes se han dirigido a ella, reservándoles habitación ora en hoteles, ya en casas particulares de toda confianza.

En la mayoría de los casos las habitaciones han sido reservadas a los precios siguientes: hoteles de primera clase, de £1 15s. 0d. a £3 0s. 0d. por noche; hoteles de segunda clase, de 15 chelines a £1 15s. 0d. por noche; casas de huéspedes, de diez chelines a quince chelines por noche; casas particulares, de diez chelines a quince chelines por noche, con desayuno. El precio de alojamiento en fondas para turistas y campamentos varía, según la localidad y el número de personas. Los viajeros deseosos de conseguir alojamiento de esta clase deben enviar pormenores a la Oficina, que les indicará aproximadamente el precio que tendrán que pagar.

Los visitantes que no esperen permanecer en el Reino Unido por más de veinticinco días no necesitan obtener tarjeta de racionamiento, siempre y cuando se alojen en un hotel o casa de huéspedes. Los que residan en casas particulares o establecimientos que no les proporcionen sus comidas deberán solicitar de la Oficina Local de Alimentación (Local Food Office) una tarjeta temporal, bien sea personalmente o por conducto de un representante portador de su pasaporte o permiso de viaje.

Los visitantes que no hayan reservado aun habitación, deben dirigirse cuanto antes posible —dando en sus cartas los detalles pertinentes— a las señas siguientes: Olympic Games Accommodation (Overseas Visitors) Bureau, 10 Mayfair Place, Piccadilly, London, W. 1., Inglaterra. No deben enviar dinero con sus solicitudes.

ESCENARIOS DE LOS JUEGOS

WEMBLEY.— En este gigantesco estadio, que se encuentra a menos de veinte kilómetros del corazón de Londres, verificaránse entre el 30 de julio y el 7 de agosto las carreras a pie y otros certámenes de esta categoría. Celebraránse, además, en este mismo estadio certámenes de natación del 29 de julio al 7 de agosto; de boxeo, del 9 al 13 de agosto; de esgrima, del 30 de julio al 13 de agosto; de gimnasia, del 9 al 11 de agosto, así como las partidas finales y semifinales de fútbol y hockey. Este año el Estadio de Wembley, completado en 1923 a un costo de £750.000, celebra su vigésimoquinto aniversario. Millones de personas han visitado este centro universal del deporte para presenciar ora en el estadio mismo, ya en la hermosa piscina adyacente (Empire Pool), grandes partidas de fútbol y hockey sobre hielo, carreras de galgos, de motocicleta, de bicicleta y de patines de ruedas, y campeonatos de boxeo y tenis de mesa.

HARRINGAY.— La arena de Harringay, célebre centro de deportes, será escena de los certámenes de lucha, del 29 de julio al 3 de agosto, y de las partidas de juego de balón, del 6 al 14 de agosto. La Arena, primera en la Gran Bretaña en ser construida para deportes sobre hielo (en su construcción se emplearon mil toneladas de acero) fué inaugurada en 1936. Está tan bien organizada que en el breve período de dos minutos pueden salir diez mil espectadores por sus veintinueve puertas. Situada a quince minutos de distancia de Piccadilly Circus, es considerada como el centro de boxeo y hockey sobre hielo más popular de la metrópoli.

HENLEY.— Este centro de carreras a remo, escena de la Real Regata, se encuentra en uno de los trechos más hermosos del Támesis, a 56 kilómetros de Londres, y goza de renombre universal. El trayecto mide 1.850 metros y es considerado como uno de los más difíciles del mundo, pues los remeros deben recorrerlo contra la corriente. Este año los clubes de ultramar podrán tomar parte en las carreras de la Real Regata, del 30 de junio al 3 julio, preludio de los certámenes olímpicos que tendrán lugar del 5 al 9 de agosto (botes de remo) y del 11 al 12 de agosto (canoas).

BISLEY.— Los certámenes de tiro se celebrarán del 2 al 6 de agosto. Cerca del lugar elegido por la National Rifle Association se encuentra, en hechicero decoro, un campamento permanente con marquesinas para refrescos, clubes sociales y talleres de armeros. Este campamento, que se encuentra en el condado de Surrey, a poco más de 48 kilómetros de la estación de Waterloo, Londres, ofrece también alojamiento agradable al visitante.

HERNE HILL.— En este lugar, que dista sólo seis kilómetros de Victoria Station, Londres, se verificarán entre el 7 y el 11 de agosto las carreras de bicicleta olímpicas. Se ha invertido una cantidad considerable en la pista, que será inmejorable, así como en el bienestar de los visitantes, y se calcula que entre 10.000 y 15.000 espectadores podrán presenciar las carreras.

WINDSOR GREAT PARK.— La carrera de bicicleta sobre carretera tendrá lugar el 13 de agosto en este vasto parque que, no obstante estar a cuarenta kilómetros escasos de la metrópoli, ofrece al visitante un verdadero paraíso campestre. Entre los árboles frondosos del parque se encuentra Royal Lodge, domicilio particular de Sus Majestades el Rey Jorge VI y la Reina Isabel. Domina el paisaje el magnífico Castillo de Windsor, detrás de cuyas murallas se han escrito tantas páginas emocionantes de la historia de Inglaterra.

TORQUAY.— Este elegante balneario se encuentra en la "Riviera Inglesa" y goza de merecida fama entre los yachtsmen del mundo entero. En las aguas plácidas de Torbay tendrán lugar las carreras de yates olímpicas, entre el 3 y 6 de agosto y el 10 y 12 de ese mismo mes.

ALDERSHOT.— Este renombrado campo de maniobras, a 56 kilómetros de Londres, será la escena de los certámenes ecuestres entre el 9 y el 13 de agosto. Con anterioridad —entre el 30 de julio y el 4 de agosto— se celebrará el Pentatlón Moderno. El Prix des Nations es uno de los certámenes ecuestres, pero como forma parte de la ceremonia final, celebráase en el Estadio de Wembley el 14 de agosto.

VICTORIA AND ALBERT MUSEUM.— La Exposición de Arte, relacionada tradicionalmente con los Juegos Olímpicos, se inaugurará en el Victoria and Albert Museum, Londres, el 15 de julio, y durará un mes.

En primer término, HENLEY, a la orilla del Támesis, lugar donde se disputarán las regatas.— En seguida, HERNE HILL, que será el escenario de las competencias olímpicas de ciclismo.— Después, TORBAY, lugar pintoresco y hermoso, congregará a los aficionados al yatching de todo el mundo.— Por último, BISLEY, donde los ases del tiro al blanco tendrán la oportunidad para consagrarse.

A LOS INDUSTRIALES DEL PAÍS

OFRECIMIENTO DE TECNICOS, MAESTROS, Y OBREROS ESPECIALIZADOS

Próximamente llegará al país el segundo contingente de técnicos, maestros y obreros especializados europeos, seleccionados y traídos por el Supremo Gobierno, de acuerdo con su política de inmigración controlada.

La Corporación de Fomento de la Producción ha sido encargada por el Supremo Gobierno de colocar a estos operarios en las industrias del país.

Los industriales que deseen contratar los servicios de dichos operarios pueden solicitar a la Sección Estudios Generales de la Corporación de Fomento (Ramón Nieto 158, Santiago) las nóminas en que aparecen los antecedentes de cada operario, indicando el ramo o especialidad que les interesa.

Las especialidades que practica este primer contingente de operarios, son: 1) Metalúrgia, Mecánica y Electricidad; 2) Textiles; 3) Conservación de productos alimenticios, quesería, lechería y pastelería; 4) Carpintería, mueblería, tapicería y tallado en madera; 5) Fabricación de pinturas, explosivos, plásticos, grasas industriales, productos de tocador, tintas, productos farmacéuticos, biológicos y químicos; 6) Industria gráfica; 7) Marmolería, vidriería y cerámica; 8) Curtiembre y fabricación de calzado.

BAÑOS TURCOS "CHACABUCO"

Ya están funcionando estos baños que son los más modernos en su género en Chile.

Unica instalación que permite renovar continuamente el aire viciado.

Salas de reposo con calefacción y aire acondicionado.

La boletería atiende diariamente de 7.30 a 21 horas, incluso Domingos y festivos.

Martes, no funciona por racionamiento.

CHACABUCO Nº 33

"LA NACION" ES EL DIARIO DE LOS DEPORTISTAS

POR QUE NO HUBO FUTBOL AYER

A las 11.30 horas de ayer, las autoridades del fútbol profesional determinaron la suspensión de los programas fijados para la tarde, por su campeonato oficial, en las canchas de los Estadios Nacional, Santa Laura y Universidad Católica, en razón del tiempo amenazante en esos momentos y de los informes proporcionados por las oficinas meteorológicas que hacían temer, ante la proximidad de la lluvia, por el normal desarrollo de los espectáculos.

La hora en que se tomó esta medida, y pese a los continuados avisos que se pasaron por las radios de la capital, no permitió prevenir con la oportunidad debida a los miles de espectadores que se aprontaban, especialmente, para presenciar el partido entre Colo Colo y Magallanes, y fué así como en buen número llegaron hasta las puertas del Estadio Nacional, alrededor de las 14 horas, no ocultando su disgusto y malestar por el viaje perdido y por tener que postergar su impaciencia ante el desenlace de un encuentro que ha sido considerado, en importancia, como el de mayor envergadura del fútbol nacional.

Según informaciones que obran en nuestro poder, la División de Honor tomó en cuenta, principalmente, el perjuicio económico que significaba para los clubes participantes en sus programas de ayer, el efectuar los encuentros en las condiciones ya dichas, esto es, en la incertidumbre de si habría o no lluvia, temor que forzosamente tendría que repercutir en la asistencia de público y, por tanto, en la baja de las recaudaciones. El enojo pasajero que en estos instantes estará sufriendo el "hincha" del fútbol, deberá calmarse a poco que se percate mejor y piense en el período verdaderamente difícil porque atraviesa cada uno de los clubes que compiten en el torneo profesional. [illegible] cierto que los partidos de ayer pudieron jugarse, porque si [illegible] no llovió y porque las canchas no estaban en condiciones [illegible] males; pero hay que considerar también que el número de [illegible] pectadores hubiese sido bastante inferior al que concurre [illegible] narlamente los domingos.

En todo caso, creemos que sería oportuno que inmediatam[illegible] te, en la sesión de hoy, la División de Honor legisle en de[illegible] tiva sobre cuándo y con qué motivos puede acordarse la [illegible] pensión de uno de sus programas oficiales.

Cuesta mucho llegar arriba...

Están muy cerca Urzúa y Gonzáles del C. Magallanes

"Cuesta llegar arriba"... Es la frase que tienen Orlando González y Leopoldo Urzúa, los cracks del Magallanes, para señalar la inquietud y la esperanza de alcanzar un prestigio firme en el fútbol.

Jóvenes ambos, apenas 21 años, ya son dos nombres y dos figuras en el conjunto de reservas de la "academia". Están a la espera de la oportunidad de asomarse en la serie superior. Vienen del equipo juvenil del año 1942, y desde entonces llevan la preocupación de rendir siempre, de hacerse responsables de su misión de defender la camisa de blanco y celeste.

González, centro half y Urzúa, guardavalla, saben que es dura la tarea por venir, antes de ocupar esos mismos puestos en el conjunto de honor, de una entidad grande como es el Magallanes. Ellos mismos dicen: "Hay que ser constante y saber medir la responsabilidad. Un futbolista que no atiende estos aspectos, y no cumple con las exigencias, va perdido desde la partida".

Ambos hablan de tácticas, de los nuevos sistemas, como si ya llevaran años de años en el fútbol. González, medio zaguero, adelanta que es esta plaza la que da más oportunidad para lucirse en la cancha. "Uno tiene una zona ilimitada en su campo, y en el del contrario. Es el que defiende y apoya, y si lo hace bien, todo el público está pendiente del centro half. La cosa es estar tranquilo, vigilar desde muy cerca al interior, que no se le escape para el arco y mantenerlo alejado de las 18 yardas. Si se deja llevar por el juego del contrario, a lo mejor se frena uno mismo. Lo mejor es hacer su propio juego y cumplir con las instrucciones del entrenador que sabe más que uno. Claro que hay veces que la teoría resulta distinta en la práctica. Una cosa es hacer la táctica de palabra, y otra muy distinta es cuando está en la cancha. La misma lucha, los afanes que se gastan durante el partido, lo conducen al jugador a errores que todos ven desde las tribunas, pero que no se advierten en el ardor de las acciones".

Para Urzúa, que una vez defendió el pórtico del primer equipo de Magallanes, frente al Olimpia de Asunción, no hay mejor sistema que el controlar siempre los nervios. "En el arco no se admite el descontrol. Es cuestión de acostumbrarse a ver venirse encima a los delanteros contrarios, y estar atento a sus movimientos. Al menor descuido, uno siente la amargura cuando se agacha a recoger la pelota desde el fondo de las redes. Por supuesto que uno también recibe sus satisfacciones, como es el abrazo de sus compañeros cuando ataja un penal o cuando detiene un tiro difícil. Es el puesto más ingrato y el de más responsabilidad. Metido en el marco, puede hacer ganar un partido como bien puede ser un factor influyente en la derrota. En aquel caso las felicitaciones abundan; en el otro, le echan toda la culpa del fracaso. Pero, de todas maneras, no me debo quejar, pues hasta aquí he tenido mucha suerte. Si uno no la tiene, mejor es que cambie de puesto. Arquero sin suerte, no acomoda en ningún equipo. El que la tiene, aparte de sus condiciones, llega muy arriba... muy arriba. Los dirigentes del team de reservas del Magallanes no se pueden quejar, pues hasta ahora nadie nos ha ganado en el actual campeonato y ya llevamos un título en el bolsillo, el de campeones del torneo de apertura. ¿Qué más quieren?... Lo principal es que no lo dejen abandonado, y no se acuerden de uno, cuando esté ausente el titular. Que haya una compensación por el afán que se gasta en salvar tantos obstáculos que se encuentran antes de llegar arriba...".

¿LLEGARAN?.— Jóvenes aún, Urzúa y González, tienen las esperanzas de alcanzar alguna vez la nombradía de auténticos cracks del fútbol. El arquero, en nuestro diario, intenta tomar una foto a su compañero de equipo y buen amigo que es el centro half de las reservas de los albicelestes.

EN ACCION.— Sabe bastante de fútbol el centro half de las reservas del Magallanes, Orlando González, y conoce bien lo que debe hacer ante los adversarios.

FRENTE A SU ARCO.— Leopoldo Urzúa, tal como es en la cancha: optimista, tranquilo. Buen porvenir se le puede augurar al joven meta del Magallanes.

DOS TRIUNFOS DEL ACADEMIA DE HDES.

Por la cuarta fecha del torneo oficial de la Liga Concordia, se realizaron ayer los encuentros entre los cuadros del Club Academia de Humanidades y el Deportivo Veneciano.

El tercer elenco del Academia venció por 2-0, haciéndose integrar por los siguientes jugadores: Ortiz; Peralta y Concha; Villalobos, Figueroa y Covelunch; Ugalde, Torrente, Price, Manríquez y Pardo.

El segundo team de la misma institución empató a dos goles, convertidos por Jiménez y González. Equipo del Academia: Abumohor; Rubi y Rabí; Navarro, Orellano (Haleb) y Urrea; M. Rodríguez, Acevedo, Jiménez, González y Arredondo.

El primer conjunto se impuso por 3 a 2 goles, señalados por Dante Pence (2) y Parra. Cuadro vencedor: Inostrosa; Del Pino y Arredondo; Samour, Parra y Campos; Nayla, Martínez, R. Ponce, D. Pesce y Durán.

INQUIETUD

El barrio le tenía cansado, y tal vez por eso se había hecho vendedor de yerbas. En la población, mezquina población de emergencia donde vivía, le llamaban "Atilio, el yerbatero".

Cuando en las madrugadas despertaba a la madre y los hermanos con sus preparativos para subir la cordillera en busca del material de su venta, vivía sus mejores momentos. Silbaba amargado los canastos y salía por las calles aún con la bruma del amanecer. Un perro salía de su sueño y salía a olisquear al madrugador viajero. Le conocían los perros del barrio a los que casi siempre les llevaba en sus andanzas. Las estrellas, la fragancia de las plantas silvestres y los días domingos en la cancha, eran los que hacían la felicidad de su vida tan vagabunda.

Aquel día partió solo. Hacía demasiado frío para que un perro se atreviera a salir para indagar de quien era los pasos que pasaban por la calle.

Llegó al Pinar, torció por el camino de las torres, faldeando la cordillera, silbando a ratos, entonando canciones a media voz a trechos.

El sol se empinó sobre los cerros y le golpeó cordialmente la espalda.

Insistentemente se cruzaban en su cerebro las palabras de la última reunión deportiva del domingo recién pasado; en todos los ojos brillaba un extraño fuego, las bocas se extremecían de entusiasmo: "¡La Olimpiada de Londres! ¡Oh, poder ir a ella, jugar allí!" Pero junto a sus sueños, como fondo de sus sueños, veía el barrio pobre, la humilde cancha, su atado de yerbas, y un gusto amargo le subía a la boca.

Se sentó a la orilla del camino y jugando con una brizna de pasto se dijo para sí: "No seré nunca, nada más que un vagabundo... "Atilio el yerbatero".

Un cansancio inmenso le entumeció el cuerpo. Abrió la navaja y empezó a cortar ramas de maquí; las juntaba a su lado cuidadosamente. De pronto tiró la navaja, le pegó un puntapie a las yerbas recién cortadas y volvió sólo a grandes zancadas por el camino que faldeaba el cerro.

La población soportaba todo el sol de la mañana cuando entró por sus calles.

Y nadie supo nunca por qué aquel domingo, él solo sí, porque fué él solo el que ganó el partido metiendo cuatro goles.

Tampoco, nunca supo nadie, por qué Atilio dejó las yerbas, para cada noche abandonar el barrio y con sus humildes cuadernos buscar temeroso y esperanzado la puerta de la escuela nocturna.

ROSA DE ABOLENGO

¿No hay maratonistas jóvenes? Gerard Cote otro de los cracks olímpicos tiene 35 años

Es un canadiense que figura como el más serio adversario de Holdr

José Díaz, el arquero del primer equipo de fútbol de "La Nación"

CONFIA EN SU ENTUSIASMO PARA LLEGAR LEJOS

—Soy el arquero del primer equipo de LA NACION.

—Pero ¿no juega ahí Virumbrales, el que era de Green Cross?

—Jugaba. Ahora me colocan a mí, y no debo hacerlo mal cuando todavía no me quitan el puesto.

* * *

Así nos habló José Díaz Cárdenas, muchacho modesto, con 18 años cumplidos y su metro sesenta de estatura. Es mensajero de nuestro diario, y pese a su edad, en que hay muchas otras diversiones, ha tomado el fútbol como su actividad predilecta. Sin esos conocimientos sobre los beneficios de la cultura física que tanta falta hacen al obrero, José Díaz se ha armado de la voluntad suficiente para alejarse de amistades tentadoras, y se ha enamorado de las canchas y de los equipos, de este fútbol que es el rey de los deportes y pasión de miles y miles de fanáticos, que los hay en todo el mundo.

—Nunca he tenido entrenador, ni nadie que me diga nada. Lo que hago es todo mío, sólo que me fijo mucho en los consagrados y procuro imitarlos. Ahora que trabajo de día me queda más tiempo para prepararme, y les aseguro que dentro de mis modestos medios, siempre llego a un match en las mejores condiciones posibles.

Y el muchacho mensajero nos dice esto sin amargura, ni quejas para nadie. Está contento con su suerte, y sabe que con su optimismo y entusiasmo llegará donde se propone.

—¿Cuál arquero te gusta más?

—Son dos: Livingstone y Quitral. Hay diferencia entre ellos, pero ambos son muy buenos. Esas estiradas de Livingstone y la tranquilidad del badmintino... ¡Ah! Si algún día pudiera ser como ellos...

—¿Eres partidario de qué club?

—De Colo Colo. Después de los albos me gusta el Santiago.

—¿Por qué equipos has jugado?

—Han sido pocos: por el primero adulto del "Santiago Juniors" y en la división especial del "Julio Ruiz" y "Bella Juventud". Además, claro está, del cuadro de LA NACION.

—¿Siempre de arquero?

—Alguna vez jugué de puntero derecho, pero más por necesidades del equipo que por otra cosa. El arco me atrae, y si de mí dependiera, pasaría todo el día barajando goles. No me gusta la hípica, ni el cine. El fútbol lo prefiero a todo. El team que representa al diario, creo que está bastante bueno, y así han sido los triunfos que hemos conseguido. Además, las autoridades y dirigentes dan mucha importancia a los deportes, por lo que estoy contento, pues es una manera de alternar el trabajo con estas actividades, que tanto entusiasman.

—¿Te harías profesional?

—Bueno, no podría decirles, porque uno no sabe lo que va a venir. Sólo les puedo asegurar que siempre prestaré al fútbol el mismo interés que tengo hoy. Si resulto, tanto mejor... En caso contrario, de todos modos seguiré jugando. No faltará por ahí algún club de barrio que necesite un arquero que más de una vez creyó consagrarse...

* * *

Pegado a su bicicleta, corriendo presuroso donde lo mandan, siempre cumplidor y con buena voluntad, éste José Díaz Cárdenas nos hace pensar en los muchos jóvenes que tendrán sus mismas pretensiones, y también en los otros, en esos que no son amigos del deporte y que pierden la mejor época de su vida en cosas vulgares, que nunca podrán proporcionales estas satisfacciones que deparan un triunfo estrecho o una atajada a lo Livingstone... Pueda que el tiempo nos dé la razón, y que al cabo de poco tiempo veamos en un club grande a este modesto e ilusionado mensajero de hoy.

JOSE DIAZ.— Guardavallas del primer equipo de fútbol de LA NACION.

MONTREAL.—(A.F.P.).— Gerard Côte será en los Juegos Olímpicos de Londres la esperanza canadiense N.o 1. Sus admiradores, que temían por la influencia que bien podría ejercer la edad sobre el desempeño de este atleta —que tendrá 35 años cumplidos cuando asista a las Olimpiadas—, fueron tranquilizados por la excelente victoria que obtuvo recientemente Côte en la Maratón de Boston, el "clásico" mundial más importante.

Es ésta la cuarta victoria de Gerard Côte en la competencia citada, que ha ganado ya en 1940, 1943 y 1944. Fué, asimismo, la más fácil, y también la más inesperada.

—No contaba con ganar —nos ha confiado, en efecto, Côte. Mi preparación no era muy avanzada, pues una vez que hube reiniciado el entrenamiento, concentré mis propósitos en los Juegos Olímpicos. De ese modo, la Maratón de Boston sólo constituía para mí una fase de mi entrenamiento, y me había fijado el tiempo de 2 horas 31 minutos, a 2 horas 32 minutos. Este tiempo, que el año pasado me valió el cuarto puesto, a seis minutos del coreano Yun Bok Su, me bastó este año para obtener la victoria.

"Especialmente, este éxito me complace en cuando me significó el triunfo sobre el joven Ted Vogel, el mejor norteamericano de esta especialidad. Asimismo, espero que la victoria en cuestión me exima de intervenir en la Maratón de Hamilton, que servirá de prueba de selección del equipo canadiense, le cual, a su vez, me permitirá tomar parte en la Maratón de Los Angeles, que será la única competencia importante en la cual intervendré antes de partir hacia Londres.

CAMPEON DE ROLLER-CATCH

De pequeña talla —1.64 m.—, Côte está bien proporcionado, y sus 65 kilogramos no le implican la menor pesadez, en virtud de lo cual solamente perdió dos libras de peso durante los 42 kilómetros de la Maratón de Boston.

Sus primeras armas deportivas, Côte la hizo en el boxeo, pero abandonó rápidamente esta especialidad para consagrarse a las carreras pedestres. Y naturalmente, como todos los canadienses, en el invierno participa en las carreras de raqueta, deporte en el cual también descuella. En 1938, recorrió diez millas en 1 hora 3 minutos 46 segundos, tiempo que constituye un record mundial.

Côte tiene otra afición: el patinaje sobre carretera, actividad en la cual posee otro record mundial: cinco millas en 15 minutos 2 segundos. Hace alrededor de quince años, intervenía habitualmente en numerosos encuentros de Roller-catch, clasificándose bonis[illegible] en carreras con equipos de [illegible] disputadas durante 14 a 1[illegible]

De cualquier manera, su [illegible] res éxitos los conquistó en [illegible] rreras a pie. Cuatro veces [illegible] dor de la Maratón de Bost[illegible] nó también, tres veces, el [illegible] kers", es decir, el campeo[illegible] cial norteamericano de [illegible]

Demasiado joven en 1936, Côte ha debido esperar diez [illegible] para participar en una Olim[illegible] Pero, afortunadamente para [illegible] corredores de largas dis[illegible] "duran" más que los sprint[illegible] en 1948 sus posibilidades son [illegible] menores de lo que lo hubieran [illegible] en 1940 ó 1944. Por lo demás [illegible] años es la mejor edad [illegible] corredores de maratón.

SU VICIO: EL TABACO

Esta victoria sobre la edad [illegible] la debe principalmente a [illegible] ejemplarmente sana y a la [illegible] tensa práctica de la cultura [illegible]

Casado, padre de dos [illegible] queñas —Arlette y Danielle [illegible] y 3 años— Côte vive con su [illegible] lia en Sainte-Rosalie. Des[illegible] desmovilización —sirvió en [illegible] terra—, Côte ha revestido [illegible] vo uniforme, dirigiendo [illegible] de guardia del Hospital de [illegible] ranos, en Saint-Hyacinthe.

Contrariamente a la mayo[illegible] de los campeones, Côte [illegible] cho: cuando no tiene la p[illegible] la boca, es porque está [illegible] un cigarro. En cambio, [illegible] be una gota de alcohol. [illegible] por regla general, muy po[illegible] quidos, y come carne al m[illegible] y a la noche, chuletas pre[illegible] mente.

TEME, SOBRE TODO, A [illegible] INGLESES

Después de la Maratón de [illegible] ton, Côte ha intensificado [illegible] trenamiento. Actualmente, [illegible] tres sesiones de carretera [illegible] mana: dos de 40 kilómetros [illegible] de 30 kilómetros, esta últi[illegible] tinada a aumentar su vel[illegible]

Conoce a todos sus pri[illegible] rivales, pues han intervenido [illegible] la prueba de Boston, en [illegible] mos años. El coreano Yun B[illegible] es el de mayor valor, a [illegible] Côte. Después, el finlandés [illegible] nen, campeón de Europa, [illegible] griegos Ragazos y Kyriakides.

"De cualquier modo —[illegible] todos estos campeones pod[illegible] perjudicados por el clima [illegible] No me asombraría ver [illegible] los ingleses Jones y Bride[illegible] ejemplo.

"En cuanto a mí, confío e[illegible] forma y desempeñarme bi[illegible] go confianza. Por otra pa[illegible] pruebas que he disputado [illegible] glaterra deberían permitirme [illegible] cómodo en los trayectos [illegible] ses. Finalmente, piense Ud. [illegible] Maratón es la especialidad [illegible] más experiencia requiere. [illegible] riencia, creo que me sobra [illegible]

¿GOTERITAS...?

REQUISITOS para que haya fútbol profesional: tiempo templado, cordillera despejada y un cielo integramente azul. Si se vislumbra una nube, los partidos deben suspenderse...

MAS REQUISITOS:

Que el barómetros señale: 24 grados en la cancha; 22º en las galerías, 23º en las tribunas, y 26º en las secretarías de los clubes que deberán enfrentarse.

Si no se registran exactamente todas estas temperaturas, los partidos deben suspenderse.

NUEVOS REQUISITOS:

Que en las casas de los miembros connotados de los elencos que deberán enfrentarse, no haya racionamiento de electricidad. Si hay racionamiento no podrán calentarse las planchas para que les planchen los ternos domingueros. Y como con los ternos arrugados no pueden ir a los estadios, se suspenden los partidos si se mantiene el racionamiento en los hogares de los citados socios.

BOLETIN OFICIAL:

—"Por precaución, si se anuncian bravezas de mar para noviembre, deben suspenderse los encuentros de fútbol programados para julio".

GRAN INVERSION PARA LOS CLUBES:

—"Que compren micros; así los domingos llevan pasajeros a los estadios. Allá les anuncian que no hay partidos y los traen nuevamente de vuelta. Total: doble recaudación...

DECRETO:

—"Cuando haya un partido de fútbol deberán cerrarse los teatros, fuentes de sodas, cementerios y retirarse los bancos de las plazas. Al que se le sorprenda en una calle en hora de fútbol, se le sacará una multa de diez mil pesos en beneficio de los clubes...

HINCHA

GRUPO "DIESEL"
USADO, EN BUEN ESTADO
180 KVA — TRIFASICO
completo con accesorios y repuestos, ofrécese para entrega inmediata, y sin intermediarios.
Dirigirse bajo G. D. — Casilla 765

"Los prefiero DELGADAS" dice PACO EL FLACO

¡Que es usted de barba dura
Esta prueba lo desmiente
Use hoja "Delgada" y cuente
Las veces que se rasura.

"Llamase tambien Roja o Dorada

FIDELITA
SIGUE REGALANDO

$ 199.-
FABRICA DE CALZADO
Fidelita
M.R.
FRANKLIN 487
(CASI ESQUINA CARMEN)
REEMBOLSOS RAPIDOS

Fume MONARCH
ELABORADOS CON TABACO ESCOGIDO

DECRETO Nº 1,015
Aprueba
REGLAMENTO PRESTAMOS HIPOTECARIOS DE LA CAJA DE PREVISION DE LOS EMPLEADOS PARTICULARES.
FOLLETO EN VENTA
A 6 PESOS
EN "LA NACION".

Motocicletas HARLEY-DAVIDSON

Modelo 1948-750 cc dos cilindros
por recibir pase a inscribirse donde
ARTURO FRIEDEMANN
MONEDA 1019

Curt Michel sabe mucho de jiu jitsu

El deporte que ...tre bastante ...n toda ocasión

CURT MICHEL. — El profesor de jiu-jitsu que hace interesantes declaraciones para LA NACION sobre este deporte.

HACE TIEMPO venimos oyendo hablar de ése profesor que difunde una ...ma del deporte desde su ...ilmado particular, por dón... pasan cada día cincuenta o ... alumnos y que es Curt ...chel. Deseosos de conocer ...s secretos que encierra el ...ntajo, por decirlo así, donde ...ma una nueva forma de ...ldad para nuestra joven raza, ...cidimos ir hasta él y conver... con el profesor Michél.

Sabemos que es el único au... ...tico educador de la materia ...l Jiu-Jitsu en Chile. Le sor... ...ndimos en pleno trabajo,- ...ndo clases de gimnasia res... ...ndo a un numeroso grupo ...ntrada a un numeroso grupo ...e alumnos de distintas eda... ...Encontrándose en tenida ...e gimnasia, nos ruega que le ...ncedamos unos minutos para ...ntinuar su clase de jiu-jitsu, ...ue empleza en unos ins... ...tantes más. Así es cómo luego ...e la espera irrumpe en el ...imnasio otro grupo de alum... ...nos de diferentes pesos, eda... ...es y estaturas y al mismo ...mpo en un traje típico de ...iu-Jitsu: una casaca larga con ...angas hasta el codo y am... ...ntalones hasta los to... ...illos. El profesor Michél nos ...ice que este traje debe re... ...ncillas a la tenida de calle ...ara poder aplicar todas las ...ecnicas en el entrenamiento, ...ntas fidelidad como si ...ran agredidos por malhe... ...hores. En seguida vemos la ...ran ...ntación y seguridad con que ...s jiujitsadores aplican las ...ferentes llaves bajo la mi... ...da del maestro.

Nos acercamos al señor To... ...ral, uno de los alumnos, ...ien nos aseguró: "Porque el ...ofesor no nos deja ni un se... ...ndo fuera de su observación ...y no nos perdona la más mini... ...a equivocación, es que apren... ...mos verdaderamente el jiu... ...tsu". Y al mismo tiempo nos... ...tros tenemos también la opor... ...nidad de observar la pers... ...ncia del maestro, quien casi ...in mirar, puede darse cuen... ...a cuando alguno comete una ...quivocación, interrumpiéndo... ...la haciendo un "alto" y ob... ...igándolos a repetir.

Termina esta clase sumam... ...nte interesante, hecha un ...rdadero experto en su pro... ...sión. Seguidamente, el pro... ...sor Curt Michél, contesta ...ondialmente a nuestra prime... ...a pregunta:

—Soy alemán de Prusia ...riental, pero espero en unos ...eses más mi carta de ciu... ...dadanía chilena, para sentir... ...me más de lo que me siento, ...ues me he encariñado con es... ...te país. Nos anota que su es... ...posa es chilena neta, Raquel ...Barrera Seriego Ladrón de Gue... ...vara.

—¿Dónde recibió su título de ...profesor de Educación Física?

—Hace muchos años que re... ...cibí mi título, especializándo... ...me en Box, Lucha y Jiu-Jitsu, ...en Berlín, en la Escuela Su... ...perior de Educación Física.

—¿Ha tenido exhibiciones pú... ...blicas o se ha dedicado sólo ...a la enseñanza?

—Durante varios años fui ...campeón de box, lucha y jiu... ...jitsu, en Alemania, Bélgica y ...Holanda, y dos veces obtuve el ...título de vicecampeón del ...mundo en el ramo de jiu-jitsu, ...en Japón, Tokio y Yokohama, ...en trece peleas, perdiendo ...las primeras cuatro. Soy po... ...seedor del cinturón negro de ...Judo (Color y material sig... ...nificativo: "DAN", décimo gra... ...do, categoría en la cual hay ...pocos campeones).

—¿Hace usted clases en otras ...instituciones?

—Sí: en la Escuela Militar, ...en la Escuela de Ingenieros mili... ...tares y la Escuela de Dere... ...cho. Soy también profesor ...honorario de la Escuela de Cara... ...bineros, nombrado por decre... ...to de Su Excelencia el Presi... ...dente de la República.

—¿Qué ramos enseña aquí ...en su gimnasio?

—Lucha de Jiu-Jitsu, Gim... ...nasia Respiratoria, Levanta... ...miento de Pesas, Acrobacia y ...Judo, cómo defensa per... ...sonal.

—Hemos oído decir que usted también da clases por correspondencia...?

—Sí; doy clases de Jiu-Jitsu y de Gimnasia especial, por correo, con el objeto de dar oportunidad a las personas de provincias, que no pueden tener clases personales conmigo, para que puedan disfrutar ellos también de este maravilloso sistema de defensa personal. Y la gimnasia tiene como base que estas mismas personas aumenten su salud, desarrollando su organismo. Las cientos de cartas de agradecimiento que recibo diariamente, hace que me sienta orgulloso porque me convencen de que estoy realizando una buena obra con estas enseñanzas.

—Diganos, profesor: ¿por qué no es usted tan conocido como debiera y lo son, con menos conocimientos los demás?

—Es muy sencillo; rara vez pongo avisos en la prensa. Jamás me meto entre aquellos que "hablan tanto", de sus ramos. Los miles de golpes y costalazos que he recibido y la propaganda que me hacen mis alumnos, son para mí suficiente popularidad. Si mi enseñanza es buena y efectiva, los mismos alumnos me traen a sus hermanos, a sus amigos, y los estimo como verdaderos compañeros, como hijos, si se quiere. Ellos me entienden y así estoy sumamente satisfecho de mi tarea al servicio de la Educación Física de mi nueva patria.

Con cada palabra que nos dice el profesor Michél, entendemos que es un enamorado de su profesión y que está orgulloso de sus conocimientos prácticos. Desde hace algunas semanas, viene escribiendo artículos sobre jiu-jitsu en el Suplemento Deportivo de este diario, los días lunes, con el fin de propagar este sistema de defensa personal.

A una nueva pregunta nuestra, nos da las razones por qué el jiu-jitsu no es popular en Chile.

—En películas, revistas, etc., se vé siempre que el jiu-jitsu, es superado por cualquier otro deporte y esto es verdaderamente absurdo; responsable de esto son los empresarios comerciales. En la mayoría de las peleas entre dos jiujitsadores el encuentro termina en menos de uno o dos minutos, según la tomada de palanca que ha aplicado uno de los contendores. No se presta así el jiu-jitsu, cómo pelea para alargar el espectáculo. Más aún, los muchos que por mí fueron enseñados en Chile, no andan por las calles o en sus casas luciéndose, quebrando a los demás, pues son sabedores que ellos están dominando un sistema que se presta maravillosamente para atacar y defenderse cuando están en apuro. El "arma invisible", que es el jiu-jitsu, es más efectiva, desde luego, que un revólver listo para disparar, porque mientras con el revólver se dispara sin medida, lesionando gravemente o matando al contendor, con el jiu-jitsu, el ejecutante siempre sabe medir el castigo".

Nos despedimos de él, con el convencimiento de que este hombre, con su saber profesional, su amable y caballeresca charla y su tranquilidad natural, es sincero y honrado en el ejercicio de su profesión.

L. G.

ESTO SOLO PUEDE PASAR EN EL SIAM: UN CAMPEON DE BOXEO FUE RETADO POR UN PARLAMENTARIO

LANZO EL DESAFIO, PERO NO SE LO ACEPTARON.

BANGKOK.— (Especial.)— Un miembro del Parlamento siamés ha desafiado al campeón profesional de boxeo de Siam, a un combate en el stadium de Bangkok.

El combativo parlamentario, Nai Kwakhart, que representa al distrito de Trang, en la región meridional de Siam, desafió al campeón ante una gran multitud de aficionados al boxeo reunidos en el estadio local, inmediatamente después de un combate en el que el campeón derrotó a Sompong, campeón de peso semimediano malayo, en un encuentro concertado a cinco vueltas, al estilo siamés.

El campeón malayo, también siamés, que está más acostumbrado a actuar, según las reglas de boxeo del National Sporting Club, no pudo hacer frente con eficacia a la serie de puntapiés, mordiscos, golpes de codo y otras tácticas que caracterizan el estilo siamés. Sompong perdió la pelea por puntos.

Mientras los espectadores aplaudían a ganador el parlamentario se paró sobre uno de los asientos del ring side y anunció que estaba dispuesto a enfrentar al campeón. Dijo que el producido del combate se destinaría a una sociedad de beneficencia.

Poco después, el campeón declaró a los cronistas que lo interrogaron: "Yo no peleo con los diputados. Yo voto por ellos".

Entre el AYER y el MAÑANA

COLO COLO recibió la semana pasada dos millones de pesos, crédito proporcionado por la Caja Nacional de Ahorros, y que forma parte de la cantidad prometida por el Gobierno a la popular institución para la construcción de su estadio, que vendrá a llenar una sentida aspiración de sus millares de socios.

Los esfuerzos que durante tantos años han desplegado las distintas directivas del club, van encontrando amplia cristalización, y con el aporte oficial y particular, Colo Colo poseerá un campo de juegos que estará de acuerdo con su solidez institucional y el prestigio que se ha sabido granjear entre los aficionados. Los albos están dispuestos a darlo todo, en procura de su meta, y para ello cuentan con el apoyo incondicional de sus admiradores, que desean, de una vez por todas, gritar de nuevo: ¡Como Colo Colo no hay! ¡All right! Pero en su propio estadio.

Y el tema sigue siendo el mismo: la Olimpiada. No puede ser de otro modo, toda vez que una justa mundial de tanta importancia, lógico es que interese en todos lados.

LA NACION, en el curso de la semana, hizo ver el error que se cometía al no designar un médico para que acompañase a la delegación que irá a Londres. El Comité Olímpico —según nos impusimos—, acordó en la misma noche nombrar a un facultativo, pero siempre dando prioridad a un deportista. Aún no se dan cuenta los dirigentes del tremendo error que está cometiendo y puede ser que al aparecer este artículo ya se le haya nombrado. Insistimos en que debe ser un profesional ligado estrechamente al deporte, que pueda recoger en Inglaterra enseñanzas en cuanto a organización de clínicas y otros aspectos que no nos corresponde tocar. Sólo nos resta pedirle al doctor que atienda con solícito cuidado a todos: a los que van por méritos ...y a los turistas. SAMGOL.

SALDOS Liquidación falabella

¡ULTIMOS DIAS!

PRECIOS EXTRAORDINARIAMENTE REBAJADOS

ABRIGOS
SALDOS
ABRIGOS forrados en seda, desde $ 595.—
ABRIGOS corte amplio, desde $ 895.—
ELEGANTE abrigo corte raglan, desde $ 990.—
GRAN PARTIDA de abrigos finos $ 1.120.—
PILOTOS con entretela vulcanizada, desde $ 1.350.—

TRAJES
SALDOS
SALDOS de ambos, desde $ 920.—
VARIADA partida de trajes $ 1.290.—
TRAJES de tela de gran duración $ 1.550.—
TRAJES en casimir de fantasía $ 1.390.—
TRAJES de media confección, desde $ 1.680.—

ZAPATERIA
SALDOS
SALDO de calzado para caballeros, números chicos $ 195.—
ZAPATOS "Good Year", desde $ 280.—
ZAPATOS tipo americanos "STYL-EEZ", desde $ 315.—
ZAPATOS para niños, cosido inglés, desde $ 97.—
ZAPATOS para niños, cuero impermeable, con suela de goma $ 136.—

CAMISERIA
SALDOS
CAMISAS de popelina, desde $ 160.—
CORBATAS de seda fina, desde $ 47.—
CALCETINES de fantasía, desde $ 17.80
PAÑUELOS blancos con guarda de colores, desde $ 15.—
CALZONCILLOS de punto, tipo SLEEP" $ 38.—

SECC. NIÑOS
SALDOS
TRAJECITOS para niños, desde ... $ 430.-
CAMISAS blancas, desde ... $ 85.-
CAMISAS de popelina listada, desde ... $ 98.-
SWEATERS de lana, desde ... $ 49.-
CINTURONES importados ... $ 36.-
CALCETINES americanos ... $ 39.60

SOMBREROS
SALDOS
SOMBREROS de fieltro $ 158.-
SOMBREROS de fieltro, extra finos desde $ 298.-

falabella
AHUMADA 242

Qué rico...
EL NUEVO SABOR DE Bidú
Deleita Refresca Reconforta.
CIA CERVECERIAS UNIDAS

Nuestros atletas olímpicos, uno a uno

Sin posibilidades de grandes triunfos, por sus progresos se confía mucho en Marión Huber

Con sus compañeros de otros deportes, está ultimando sus preparativos para partir a Londres, el conjunto que representará al atletismo chileno en los próximos Juegos Olímpicos.

Ya se han realizado las últimas selecciones, y sprinters, equipos de postas, de damas y varones, y saltadores están listos para cumplir en las importantes jornadas que tendrán como escenario el Estadio de Wembley, las actuaciones más honrosas que les permitan sus aptitudes.

Para analizar las posibilidades y la razón misma de la participación del atletismo nacional, hay que formular varias consideraciones que justifican la presencia de nuestros especialistas antes de referirnos a los antecedentes que exhibirá cada atleta.

En general, desde luego, no pude pedirse al estado actual del progreso técnico del atletismo sudamericano, que llegue a cumplir performances en Londres con algunas expectativas de éxito. A pesar de que en este lado del mundo, como lo hemos sostenido en estos mismos comentarios, al publicar los rankings mundiales en los que hasta mediados de 1947, se olvidaba a argentinos, brasileños y chilenos, entre quienes hay también elementos de auténtica capacidad.

Y esto, porque nuestros progresos, aunque firmes y constantes, distan bastante aún de los que se logran en Norte América o en Europa en los periódicos torneos que sostienen las figuras más destacadas, y en los cuales en estos meses preolímpicos han caído varios records, que, como el de los 100 metros, parecía imbatible.

Sud América, con los escogidos especialistas que enviará, llega entonces hasta las pistas olímpicas más que con anhelos de figuraciones imposibles, a recoger experiencia; a recibir útiles lecciones técnicas en este contacto con los primeros valores del mundo en las pruebas a efectuarse, y con los coachs que irán junto a ellos.

Tampoco hay que olvidar que por sobre los deseos de triunfos, improbables, sin duda, estará el provecho que obtendrá cada atleta para la confianza en sus medios de acción, en la lucha ante quienes han conquistado muchos pergaminos, en denodada demostración de esa pujanza y derroche de esfuerzos que nos son característicos y que tenemos confianza que reeditarán los atletas sudamericanos en cada ocasión en que deban intervenir.

Hemos hecho este preámbulo para referirnos al papel que creemos debe caber a los atletas chilenos, porque valen para los defensores nuestros estas mismas apreciaciones, y sin que ellas signifiquen desconocer los méritos que también ostentan, menos aún cuando ahora Chile no contará en Londres con valores de la calidad de un Manuel Plaza, a quien nadie pudo discutirle en Amsterdam su opción a un triunfo que estuvo a punto de alcanzar.

Concurre Chile con una selección de atletas jóvenes con anhelos de asimilar todos los que les sea posible, y también con propósitos vigorosos de rendir el máximum de sus condiciones. En tal sentido, pueden producirse gratas sorpresas tal vez, lo que equivaldría a ser considerado entre los 10 o 12 mejores del mundo. No podemos aspirar a más todavía, dentro de un juicio netamente realista, en una competencia para la cual europeos y americanos han estado preparando desde hacen 2 años o más, a sus más selectos cuadros atléticos, observando registros, intensificando el trabajo diario y llenando los vacíos que pudierne presentarse.

El atletismo es un deporte difícil en los secretos de su técnica, y brillante en la emoción de sus competencias. Con toda razón será el de mayor arrastre como siempre en unos nuevos Juegos Olímpicos, y con justicia también se le han reconocido en Chile derechos en cierta manera preferentes dentro de la delegación que emprenderá el importante viaje.

La designación del equipo nuestro, ha debido ser hecha considerando estos antecedentes, aunque hubiérase sido de desear sí, que sin ese vicio —que es vicio nacional— la falta de previsión para haber comenzado en época oportuna un detenido trabajo de preparación.

Pero ante los hechos consumados, y ante los resultados de selecciones de última hora que pudieron efectuarse antes, cabe estimar que el atletismo chileno envía a Londres casi todo lo mejor de que puede disponer dentro del número reducido de damas y varones que actuarán en la Olimpiada, en una gestión inteligente de la Federación Atlética de Chile, que permitirá que ese deporte alterne con dignidad ante quienes les aventajarán en medios técnicos y en experiencia.

Encabeza el grupo, MARIO RECORDON. Más que nada, el atleta universitario ha merecido su inclusión en el equipo, por sus antecedentes, de recordman chileno de los 110 metros vallas y del decathlon, obtenidos durante el desarrollo del torneo sudamericano de Santiago de 1946, en el que se constituyó la figura de más relieve. Afectado por una grave dolencia, estuvo varios meses después fuera de las pistas, en una relache que, indudablemente, perjudicó su evolución técnica y física, en forma tal, que le ha sido imposible recuperar aún las condiciones que exhibiera en esa ocasión. Pero su prestigio y su ejemplar dedicación al atletismo, le dieron, unánimemente, este premio que bien merece.

Su registro más reciente es de 14 8|10, de siete días atrás, acusando progresos en el paso de los obstáculos de los 110 metros. Un descanso, aunque sea de pocos días, se estima debe redundar en la recuperación de su "chispa" y energías, porque dinamismo no le faltará en Londres para buscar su superación.

Lo sigue ALFREDO JADRESIC, compañero de Recordón en las filas de la Universidad de Chile, y que ha sido el primero en partir.

Por su reconocida calidad para el salto alto, se considera a nuestro estilista como el mejor de Sud América en esta prueba, como lo ratificó en el torneo sudamericano de Río de Janeiro de 1947. Está actualmente en 1,90 metros, que pasó el domingo antepasado. Es un elemento por sus aptitudes físicas no muy vigorosas, difícil en su preparación; pero que si logra mantener el control de sus energías en las difíciles eliminatorias, bien puede mejorar esa marca u otra superior ante una docena de saltadores que están hoy sobre 1,95 metros. Es un especialista de campeonatos, que ya lo hemos visto, a fuerza de poner la nota de inquietud y hasta de sorpresa en sus primeras tentativas, es capaz de adquirir confianza y producir registros de valer.

SERGIO GUZMAN

Duros cotejos deberá sostener el fuerte atleta universitario, ya que está inscrito en los 400 metros planos y vallas. Creemos que no es conveniente que lo haga sino en la segunda de estas pruebas, si se desea que alcance en ella una colocación de acuerdo con su calidad de recordman chileno de la distancia, y en la que aún cuando bajara su registro nacional de 53 9|10, tendrá que conformarse con un lugar solo en las semifinales, que sería muy satisfactorio, si se toma en cuenta que el último hombre del mundo, entre los 10 mejores, ha obtenido 53 7|10.

Guzmán es muchacho que no se entrega fácilmente, que ahora también quiere demostrar toda su valía en su prueba favorita y en la que mucho le han de servir estos 40 6|10 en que está pasando los 400 metros planos.

LA POSTA DE 4 x 400 METROS

No pocas discusiones ha suscitado la inclusión de un equipo de posta larga, porque si bien es cierto que la integran un GUSTAVO EHLERS, nuestra primera figura de la distancia con unos muy soberbios 48 5|10; con un JAIME ILTMAN, que viene de acusar 3|10 más, y el excelente registro de 10 8|10 para los 100 metros, antecedentes de méritos para su velocidad, y además un SERGIO GUZMAN —de quien nos ocupamos—, con menos de 50"; por otra parte, solo completará el conjunto Carlos Silva, con 50 7|10", como su mejor tiempo.

Esta diferencia, arroja entonces un promedio, con el que habrá que bregar mucho para obtener unos 3'15", que se precisan por lo menos ante equipos como el de Estados Unidos, de Suecia, de Inglaterra, de Francia, y el domingo se ha agregado el de Italia, y que deben estar bajo ese tiempo. Los últimos lograron superiores 3'13", hay que tener en cuenta.

Pero de todas maneras, y siempre que se logre la debida armonía de acciones y se perfeccione el decisivo paso del bastón, nuestro cuarteto está llamado a brindar una meritoria actuación, que, como lo expresaba un dirigente, el solo hecho de superar al equipo argentino con record sudamericano, justificaría su viaje, que dejó en Santiago a más de un especialista en pruebas individuales, con antecedentes para ir a Londres.

GUSTAVO EHLERS, ha exhibido buenos progresos en un trabajo intensivo, que sólo pudo verse reflejado en sus últimas actuaciones, y en una de las cuales logró el tiempo que mencionamos, sobreponiéndose a contingencias que debe salvar, como aquí lo hizo, con ese paso vigoroso que le singulariza, y su reconocido espíritu de lucha.

ILTMAN, será un buen compañero de Ehlers, en los 400 metros. El atleta chileno, que vive en Buenos Aires, ha logrado sus mejores aptitudes a poco de venir a Santiago a participar en las selecciones, y será un firme valor de la posta, que dará confianza al desempeño general.

CARLOS SILVA; es un sprinter neto, hoy por hoy, el joven atleta, aunque con condiciones físicas más apropiadas para 100 y 200 metros, que para 400 todavía. En la primera de estas distancias tiene 10 7|10", y en la última sólo 50 7|10". Se le ha concedido este premio de ir a Londres, entonces, más que por la calidad de sus registros, por su entusiasmo y el afán de pro-

(PASA A LA PAGINA 8)

Esas estrellas...

LOS amigos se fueron yendo uno a uno con un rumor de "chaus" y "hasta mañana". Sentados en el cordón de la vereda quedamos en silencio El Lecherito y yo. La noche era tibia, de una tibieza húmeda que amortiguaba los sonidos.

—¿Pensás en el partido de mañana?— pregunté a mi compañero.

—No...; ya hablamos mucho de eso.

Mirando las estrellas, iba saltando de una a otra, y, a veces, con un pie. Era una noche, como otras muchas, pero ignoro por qué se habría de grabar en mí para siempre.

—¿Te acordás cuando con el Flaco Gorriarán íbamos a robar fruta a la quinta de la iglesia? ¡Como tosía, el pobre!...

Suele acontecer que mirando el cielo uno recuerde a los amigos que están allí. ¿En cuál estrella sería? A mí me gustaba aquella un tanto apagada. ¿Habría fútbol?

Éramos dos niños allí sentados, en silencio, pensando en cosas pasadas, imaginando las que vendrían. Seríamos grandes, tomaríamos por distintas rutas y un día llegaríamos cansados al final del recorrido, cayendo del otro lado, como cuando se sueña que uno cae a un precipicio y le cuesta despertar. Pero se despierta...

—¿Vos crees?

No fué necesario aclarar más y el silencio contestó. Ni sabíamos por qué nos habíamos puesto así de extraños. Cosas de la noche.

—Yo tengo frío...; ¿vos?

—Yo también..., pero hace calor—. Y nos miramos sorprendidos.

Sentíamos un frío como de miedo. Por suerte mamá llamó con su "es tarde" y nos repetimos un "chau".

La cama estaba más tibia que la misma noche y daba positivo calorcito.

Hundí la cabeza bajo la almohada e hice fuerza para dormirme pronto. Deseaba el día. La luz no da miedo. Y mañana jugaríamos contra Sportivo Tirate al Suelo. ¿Ganaríamos?

BOROCOTO

¡Si Max Baer hubiese tomado el box en serio...

Pudo, inclusive, haber recuperado el título mundial que después de Braddock logró Louis

PRIMO Carnera después de perder en forma aplastante ante el negro Joe Louis, decidió emprender la última campaña de su carrera pugilística, que, aunque sus managers sabían perfectamente que no iría a ninguna parte, tenían la esperanza de ganar a costa del gigante algún dinero que hiciera disminuir en algo las sumas perdidas en las peleas con Baer y Louis. En esta última campaña, Carnera en EE. UU. trató de recuperar algo de lo perdido, que sin lugar a dudas, eran los últimos en la carrera, en la carrera del hombre que estos cinco managers levantaron, explotaron y hundieron, quedando para la historia pugilística de Primo Carnera, como un horrible ejemplo de explotación.

En su afán de recuperar algo de lo perdido, Primo Carnera enfrentó al final de 1935 al púgil alemán Walter Neusel y a los norteamericanos Ford Smith y Big Boy Brackley, a quienes Carnera ganó por K. O. fácilmente. En el año 1936, Carnera enfrentó a un púgil español de nombre Isidoro Castañaga, a quien ganó por K. O. en 5 rounds, en New York el 6 de marzo.

El 16 de marzo del mismo año, Carnera tuvo la ocurrencia de enfrentar a Leroy Haynes, un formidable negro norteamericano, de gran escuela y de gran pegada. Esa noche en Philadelphia, Haynes ganó por knouck-out al 4 round al gigante italiano. Este encuentro no dejó conformes a Carnera y volvió a enfrentar al negro Leroy Haynes en Brooklyn la noche del 27 de marzo de 1936. Esta vez Haynes venció a Carnera por K. O. al noveno round, luego de propinarle al gigante una feroz paliza. Después de este nuevo fracaso, Primo Carnera decidió retirarse del ring, precisamente del ring en donde nunca debiera haber militado, y abandonó Norteamérica con rumbo a Italia, en donde tiempo después en 1937 en París y en Budapest sufrió dos demoledoras derrotas a manos de Tony Dunegio y Josef Zapkas respectivamente.

La segunda guerra mundial lo sorprendió en su patria, y referente a su actuación personal en este conflicto internacional, es muy discutido hasta ahora; pero cuando el conflicto llegó a su fin, las fuerzas expedicionarias norteamericanas encontraron a Primo Carnera combatiendo en las fuerzas subterráneas antifascistas en Italia, prestando sus servicios a la causa de la democracia. ¿Qué pasó?... Nunca se supo... Actualmente Primo Carnera se encuentra nuevamente en New York, pero esta vez no como pugilista, sino que actuando en el Madison Square Garden en el Campeonato Internacional de Catch as Catch Can, en donde Carnera ha realizado algunas promisorias luchas, que relativamente han llamado la atención.

EL 13.o CAMPEON

Max Baer, que obtuvo el título de campeón del mundo, bajo los reglamentos del Marqués de Queensberry, en la categoría pesado, nació el 11 de febrero de 1909 en Omaha, Nebraska, EE. UU., de padre escocés y de madre alemana.

Desde muy joven los padres de Max Baer se trasladaron a la ciudad de New York en donde en pleno corazón del barrio del Bronxs se radicaron con un pequeño puesto de "Deliketessen Store". A los 10 años el pequeño Max ingreso al Hight School N.o 118 de New York, en donde recibió una excelente educación, distinguiéndose por su buena conducta y gran aplicación para todos los estudios, pero muy en especial para historia y matemáticas. Max Baer durante todo el tiempo que permaneció en este plantel educacional norteamericano, nunca se tuvo conocimiento de que el aplicado alumno se interesara en el boxeo, pero sí, siempre se le oyó hablar con gran entusiasmo de Benny Leonard, el más formidable campeón del mundo de los pesos livianos, que era judío y de New York mismo. Max Baer durante la mayor parte de su tiempo se dedicaba al canto, baile y declamación, pues sus grandes ideales eran de ser artista de teatro o de cine, pero pocas veces se le vió en el campo deportivo practicando algún deporte, pues siempre Max en lugar de frecuentar un gimnasio, prefería los grandes salones de bailes de New York, en donde el joven gozaba de enorme popularidad y simpatías, muy en especial entre el sexo femenino, en donde Baer era un verdadero regalón de las chicas de aquellos años. Pero donde cuenta la historia que Max Baer sintió gran afición por el viril deporte, fué cuando Benny Leonard dió una conferencia deportiva en el "Club Israelita del Bronx", ante cientos de aficionados. En esa ocasión Leonard dijo que los deportistas judíos habían dado al mundo grandes cultores del boxeo mundial, pero que solamente uno se había destacado en los pesos pesados, dando a la raza un título mundial y una gran experiencia y ejemplo. Cuando Leonard hablaba así, se refería a Daniel Mendoza, el primer campeón judío de box y gran campeón de Inglaterra allá por los años de 1792. Daniel Mendoza nació el 5 de julio de 1764 en la ciudad de Aldgate, Londres, de padre español y de madre inglesa, judíos ambos.

La verdadera nacionalidad de Daniel Mendoza era: español-inglés-judío. Este sensacional primer pugilista hebreo hasta el año 1787, era una verdadera amenaza para todos los cultores del boxeo de aquellos lejanos años; pero, su espectacular carrera y su récord que realmente lo calificó como un meteoro del pugilismo, fué en los años 1788 a 1820, en donde Daniel Mendoza no dejó titere con cabeza, como se dice vulgarmente, haciéndose en el mundo deportivo de Londres como el más temido y al mismo tiempo odiado, ya que por aquellos años, los ingleses no podían soportar que un judío llegara a ceñirse la corona que descendía directamente del londinense James J. Figg.

BAER SE INICIA

Después de oír a Benny Leonard esa memorable tarde de 1927, Max Baer, aconsejado por sus innumerables compañeros, principió a iniciarse en el pugilismo poco a poco. Todos los días, Baer enfrentaba a algún aficionado en el gimnasio de la Calle 118, en el Bronx, y todas las tardes demostraba tener esas grandes condiciones de pugilista de gran técnica, que más tarde lo hizo campeón del mundo.

Tiempo después, allá por el año 1929, Max Baer se iniciaba de lleno en el pugilismo rentado, enfrentando en el Brownie Sporting Club, el 14 de agosto de 1929, a Chief Cariboo, un profesional indio, a quien ganó por K. O. en dos rounds.

Maxie, como se le llamaba en la intimidad, principió a destacarse en sus esferas por la forma rápida en que obtenía sus victorias, que además de ser contundentes, tenían destacada nota de humorismo. Sus chistes y payasadas en el ardor del combate, al recibir o dar un golpe, hacían que el público estallara en carcajadas. Ese era el punto que buscaba Baer; el aplauso y la risa. Por algo tenía el alma de artista, y la escena era su sitio predilecto. Su elegante figura de atleta completo, su punch, su habilidad en el ring y su gran espíritu humorístico que puso de relieve en los "Nights Clubes" de Nueva York, lo hicieron una atracción enorme de taquilla. El sexo femenino de Norte América hizo de Maxie su ídolo, y de esta manera se explica que cada vez que subía a un cuadrilátero, lo hacía entre los atronadores aplausos de las más elegantes "girls" que rodeaban el ring-side.

Muchas han sido las que han subido al ring a entregarle regalos enlazados con besos, lo que aprovechaba Maxie para mandarse sus clásicos discursos. Se recuerda que cuando peleó con Carnera, se pasó toda la noche riéndose y haciendo payasadas, imitando a los monos, etc....., hasta que se impuso por K. O. sobre el gigante italiano. Sin lugar a dudas, Max Baer ha sido el pugilista más espectacular que ha tenido la historia de los campeones del mundo.

La noche que perdió el título frente a James Braddock, y durante el encuentro, Maxie, en uno de los clinches, le dijo a una amiga en el ring-side: "Hay que tener corazón; quiero que gane este viejito para que puedan comer cinco chicos que tiene. ¿Verdad, papi?"

En la pelea que sostuvo con Joe Louis, pronostico que pondría el mentón al alcance para convencerse de que pegaba fuerte. Efectivamente, lo convenció; en el cuarto round Louis ganó por K. O.

Semanas después, antes de la pelea con Tony Galento, dijo: una reunión íntima, dijo, por el bien del boxeo, voy a ponerme en forma; me entrenaré con todos estos aspirantes, desde el "tercer bajo". ¡Después de Max, no hay nadie en el mundo!

Sin lugar a dudas si Max Baer se hubiera dedicado al pugilismo, tenía absoluta seguridad que, pero nadie lo hubiera detenido en un ring de peleas igual que los clientes de el norteamericanos también, que, si Max Baer se hubiera entrenado de veras, podría haber sido el primer campeón en recuperar su perdido título frente a Joe Louis. Y seguridad señores lectores, que Baer no le faltaba nada para poder reconquistar la corona, no entrenarse y tomar las cosas en serio.

ENRIQUE NIETO ROMERO

Del automovilismo europeo

El francés Raymond Sommier, logró la victoria en el "Gran Premio Automovilístico de las Naciones", que se corrió en el Circuito de Ginebra, Suiza. El grecido corresponde a la vuelta triunfal que da el ganador, después de concluída la competencia, en compañía del príncipe Bira. Cuando ya se iba a detener Sommier, el príncipe siamés se resbaló del capot, y casi sufrió un serio accidente. Menos mal que su agilidad lo salvó.

Ayude Usted a Combatir el Ahogo y la Sofocacion del Asma

He aquí una buena noticia para Usted o para alguno de sus amigos que padezcan de Asma. Las víctimas del Asma se sofocan queriendo respirar y con frecuencia se quedan sin dormir en cama. Cuando se logra eliminar las mucosidades del aparato respiratorio, pueden respirar libremente y dormir bien. Y ahora, gracias a una medicina llamada Menaco, muchas víctimas del Asma están descubriendo que es fácil ayudar a que desaparezcan. Menaco hace su efecto directamente sobre las mucosidades del aparato respiratorio, adelgazándolas y haciendo que puedan fluir de tal manera que puedan ser fácilmente eliminadas y las personas entonces pueden gozar de mayor libertad al respirar. Menaco es fácil de tomarse. Viene en pastillas que no tienen sabor y está siendo importado a Chile por la mayoría de las boticas. Por tanto aprovéchese usted de esta buena noticia y compre Menaco hoy mismo en su farmacia favorita, para que vea personalmente la rapidez con que Menaco ayuda a combatir el ahogo y la sofocación del Asma. Pídalo hoy mismo en su farmacia.

Menaco

Usado Pastillas empiezan Rad. Lobelia, Yodura de Potasio, Sal

NO SUFRA LOS NERVIOS

El "NEURO FOSFATO BERTHIER" actúa directamente sobre las células nerviosas.

Sus componentes son fuentes de energías con un sabor agradable.

De uso en todas las edades.

TOME NEURO FOSFATO BERTHIER

Base Glicerofosfato de Calcio Sodio y Estricnina

¡AHORA SI!

YA PUEDE UD. ACUDIR A LA GRAN LIQUIDACION QUE EFECTUA POR BALANCE ANUAL LA GRAN

MALETERIA "EL TURISTA"

DE PUENTE 560 - FRENTE AL CORREO

ALGUNAS OFERTAS:

Carteras para señora, en cuero, desde	$ 68.—
Guantes para señora, imitación gamuza, desde	29.—
Guantes para caballero, en cuero, desde	58.—
Billeteras en cuero, desde	19.—
Cinturones en vaqueta, para caballero, desde	25.—
Maletas de 50 cmts., en tela café impermeable, a	195.—

Y UN GRAN SURTIDO DE SALDOS EN MALETAS, SACOS, SOMBRERERAS, ETC., ETC.

DEPORTISTAS:

Equipos de camisetas en variedad de colores, desde $ 250.—, y todos los artículos de foot-ball, basket-ball, box, etc., etc. Tendrán un descuento especial sólo por este mes.

NO OLVIDE

"EL TURISTA"

PUENTE 560 — Frente al Correo

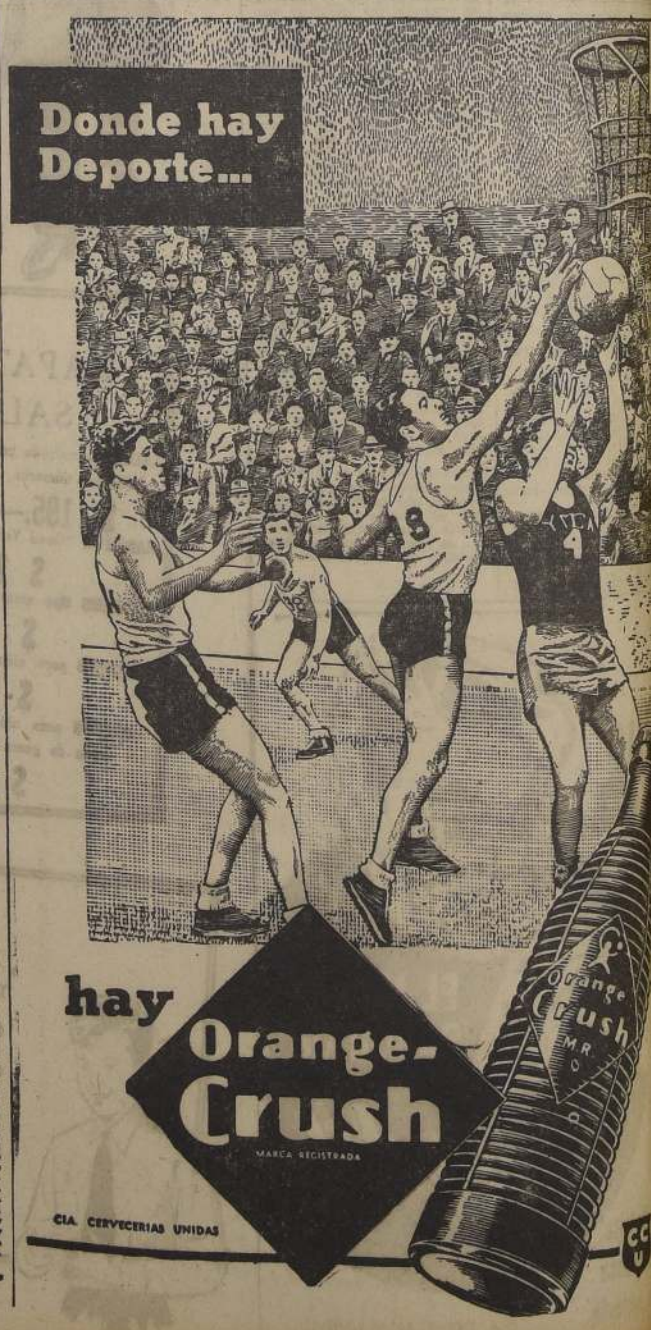

La pista olímpica es la única solución del remo nacional

Sin desestimar la canalización del estero de Viña, el plan de S. Domingo está más cercano a la realidad

"Dentro del desolado cuadro general que hacen los continuos desplazamientos de las más variadas actividades de Valparaíso hacia otros puntos de la República y singularmente hacia Santiago, las noticias que se relacionan con la construcción de una pista de regatas en el balneario de Santo Domingo pudieran también, en su hora, significar el desplazamiento del sano deporte del remo hacia esas vecinas playas", dice "El Mercurio", de Valparaíso", y agrega: "como Valparaíso o Viña del Mar tienen, entre tanto, perfecto derecho para hacer valer su calidad de ciudades-sedes de los deportes náuticos en el país y especialmente del deporte del remo, sería del caso preguntarse qué de efectivo se está haciendo entre nosotros por arraigar aquí esos deportes y por ofrecer facilidades y ventajas para su regular ejercicio".

EL PROBLEMA

Estos comentarios colocan oportunamente de actualidad el interesante problema que tiene por delante el remo nacional. Se ha tocado muchas veces el tema, pero nunca será lo suficiente, para que así la opinión pública se forme una conciencia clara de lo que está ocurriendo y de qué es lo que debe hacerse. En este aspecto, casi podría decirse que en los círculos en que este deporte se aprecia, se está a esto el problema en toda su realidad y que en cambio en el público ambiente regateril no se logra deshacer el mal entendido sentimiento regionalista que existe.

Obligado este deporte a disponer de pistas olímpicas donde poder desarrollar sus competencias en botes, también olímpicos, para no verse alejado de los certámenes internacionales, sus dirigentes comenzaron a tirar líneas en tal sentido. La Liga Marítima de Chile le abrió algunas posibilidades en Caleta Higuerilla, en el camino hacia Concón; se habló de construir la pista en la misma desembocadura del río Aconcagua; mucho se comentó la posibilidad de hacerlo en El Salto, a la altura del puente de Las Cucharas, y, por último, se acarició, como hasta ahora, el proyecto de canalizar el estero de Viña del Mar. El anuncio de tales posibilidades provocó fuerte resistencia entre los porteños. No era posible privar al primer puerto de la República de sus tradicionales regatas, pero al enfocar la situación desde este ángulo de vista, se olvidó lamentablemente preocuparse del porvenir de una entidad que cuenta con un valioso material humano y que sólo espera contar con los medios necesarios para imponer su calidad en el orden internacional, aspiración máxima de todo deportista aunque no sea esa la finalidad del deporte.

LO SOLUCION

No ha sido difícil captar el sentimiento porteño, o sea impedir que las competencias de remo se alejen de la bahía, pero se ha olvidado, lamentablemente, que las propias autoridades locales están empujando a las instituciones náuticas para que desalojen la Casa de Botes y cedan el espacio a las nuevas instalaciones portuarias que se anuncian. Fuera del sitio que ocupa actualmente Casa de Botes, no hay en dónde practicar el remo en Valparaíso; de manera que ese aspecto de ciudad-sede de este deporte ya no puede considerarse, porque esa categoría o esa denominación habrá que dársela a la región del país donde exista una pista olímpica de regatas. Fluye, entonces, que menos se le puede dar a Viña del Mar tal calificativo porque en ese balneario no se practica el remo ni existen organizaciones que lo implanten. Le ha cabido, en consecuencia, a la Asociación de Clubes de Regatas de Valparaíso darle vida a Viña del Mar, realizando competencias en el estero, que han constituído un verdadero suceso.

Sin embargo, y aunque se nota una pequeña reacción de las autoridades edilicias, nada tangible se aprecia respecto a formalizar el proyecto de canalización del estero. Cierto es que hasta ahora no puede desconocerse a Valdivia su carácter de sede del deporte del remo, porque desde luego tiene ventajas en antigüedad, en pista y en calidad de los remeros que, hoy por hoy, constituyen el fuerte de este deporte en el país; pero tampoco es menos cierto que esta actividad precisa de una zona más central a la que puedan afluir mayor número de participantes. En medio de esta verdadera desorientación, no ajena a ciertos complejos, surge para el remo chileno una gran posibilidad que, sin caer en una exageración, podríamos considerar como la realidad más cercana: la pista de Santo Domingo.

La práctica del remo en esa zona, que crece con asombrosa celeridad; que luego contará con un aeródromo y a la que se podrá llegar en menos de una hora con la electrificación del ferrocarril a San Antonio y el establecimiento de líneas de microbuses que utilizarán el nuevo camino por San Juan, se verá facilitada enormemente. Los clubes deportivos de las Universidades, principalmente, y todas las instituciones que abracen este viril deporte, construirán sus casetas a lo largo de la pista y así el remo chileno podrá parangonearse, dentro de mejores circunstancias, con Tigre, con Henley, con Melilla y otros centros náuticos de fama mundial. Santo Domingo es la solución más próxima del remo nacional, y la lógica más elemental indica que la dirigente máxima de este deporte, que lucha por su auge y difusión, al apoyar el proyecto que nos ocupa no hace sino cumplir con sus finalidades, o sea la de contribuir a que la actividad que dirige y controla se extienda por todo el país, sobre todo cuando es la iniciativa particular la que afronta la empresa.

LABOR NACIONAL

En el puerto de Antofagasta, virtualmente se clama por botes y por pistas. La Federación está en plena tarea para impulsar el remo en esa ciudad y gestiona ante el Gobierno la concesión de un sitio para que la Asociación de Clubes de Regatas de esa ciudad se instale con sus tres clubes ya fundados y empiece su labor difusora. Desde Coquimbo, desde Iquique, desde Arica, desde Concepción, desde Puerto Montt, y desde diferentes ciudades del país, se pide ayuda. La tarea es enorme y los recursos escasos. Se tiene que luchar contra la falta de divisas y contra la ninguna ayuda estatal presente. La tarea, entonces, se torna lenta. ¿Podría desestimarse una oportunidad como la de Santo Domingo? Que se beneficiará la zona con la construcción de la pista, y que la Sociedad constructora también recibirá beneficios, es algo que no admite discusiones, pero también se beneficiará el remo y con creces.

El proyecto de canalización del estero de Viña del Mar y que la Federación en ningún momento lo desestima, queda entregado de lleno a la Asociación de Clubes de Regatas de Valparaíso, por su vecindad con el balneario y por ser, ese estero, una solución de carácter local. El proyecto de Santo Domingo, donde no existe ninguna institución local a la que le incumba preocuparte de él, corresponde a la órbita de acción de la Federación Chilena de Remo Amateur, lo que no significa un impedimento para que esta institución nacional preste toda su colaboración, amplia y decidida, para que alguna vez se convierta en realidad el proyecto que el balneario viñamarino acaricia desde hace medio siglo.

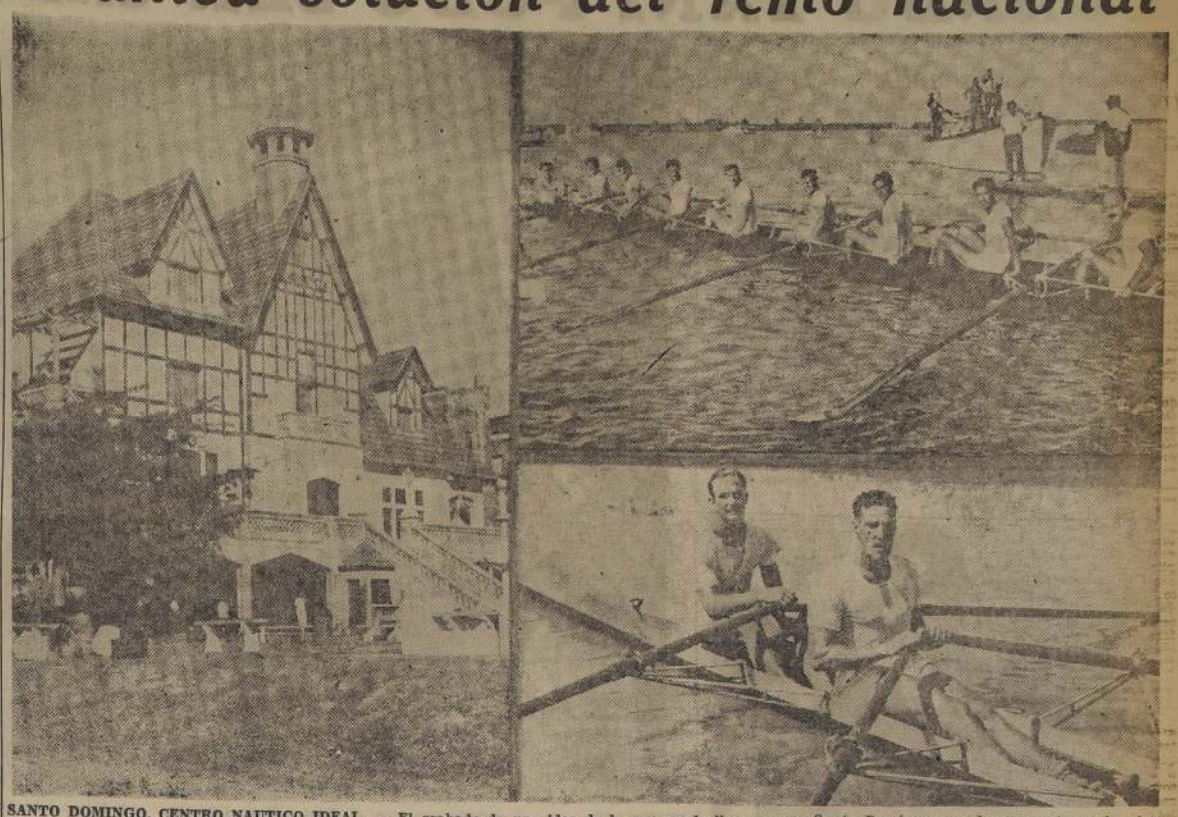

SANTO DOMINGO, CENTRO NAUTICO IDEAL. — El grabado da una idea de lo que puede llegar a ser Santo Domingo cuando se construya la pista olímpica de regatas que se proyecta. A la izquierda, un chalet deportivo con su Casa de Botes en el piso bajo. Es el local del Club de Regatas "Rosario", de Argentina. Igual o mejor edificación podrán tener los clubes de remo en Santo Domingo. A la derecha, en el plano superior, un bote olímpico de ocho remos tripulado por los campeones sudamericanos de remo, tipo de embarcación que se utilizará en la pista de Santo Domingo. Más abajo, un double-scull, otro de los siete tipos de botes olímpicos cuya navegación en las futuras aguas santodominicanas, será fácilmente dominada por nuestros remeros. Las mismas perspectivas ofrecerá el estero de Viña del Mar, si alguna vez se toma la decisión de canalizarlo.

ARMADA DE CHILE

Propuesta pública

N.o 34

Solicítase propuesta pública por la construcción de un taller de Herrería en los Arsenales de Marina de Valparaíso.

Bases, planos y antecedentes pueden retirarse en la Comisaría de la I Zona Naval, edificio de la Intendencia, 2.o piso, Valparaíso.

Las propuestas se abrirán el Jueves 15 de Julio de 1948, a las 16 horas, en el Despacho del Comandante en Jefe de la I Zona Naval, edificio de la Intendencia, Valparaíso.

EL COMANDANTE EN JEFE DE LA I ZONA NAVAL

Siempre Bilz

EL REFRESCO AMIGO DE TODA LA VIDA

ANTES QUE SE AGOTEN ESTAS GANGAS

ACUDA HOY A

CASA DELPORTE

BANDERA ESQUINA ROSAS

QUE LIQUIDA POR CAMBIO DE FIRMA

ESTOS PRECIOS SOLO CUBREN LA HECHURA, LAS TELAS LAS REGALAMOS

OFERTA ESPECIAL DE LA CASA

PANTALON EN RICA FRANELA EN TODOS LOS COLORES Y TALLAS $ 265.-

AMBOS DE FRANELA, en todas las tallas y colores, usted sólo paga la hechura, la tela la regalamos . . $ 785.-

ABRIGOS para hombres, en rica gabardina inglesa, forros en raso de seda . . . . . $ 2.800.-

AMBOS DE CASIMIR semipeinado, en todas las tallas y diseños . . $ 1.180.-

ABRIGOS PARA HOMBRES, desde . . . . . $ 485.-

ABRIGOS UNIFORMES PARA Choferes . . . . . $ 685.-

TERNITOS para niño, pantalón corto, en todos los tamaños y colores, desde . . . . . $ 345.-

TERNITOS para niño, pantalón golf, en todos los tamaños y colores, desde . . . . . $ 480.-

ABRIGOS UNIFORME Colegio Padres Franceses, desde . . . $ 500.-

ABRIGOS PARA SEÑORAS, desde . . . . . $ 300.-

TRAJES PARA SEÑORA, en fina seda . . . . . $ 550.-

CAMISAS blancas, para colegiales, en popelina inglesa N.os 27 al 34 $ 138.-

MAMELUCOS, para niños de siete años . . . . . $ 85.-

ZAPATOS PARA NIÑOS, desde . . . . . $ 63.-

BICOCAS PARA NIÑOS . $ 25.-

ES LA OCASION PARA VESTIRSE ECONOMICAMENTE

CUANDO TANI PUDO SER CAMPEON DEL MUNDO

Mañana se cumplirán 23 años desde que Estanislao Loayza disputó el título a Goodrich

EL AÑO 26 GANO LA COPA DEL PUGIL MAS POPULAR DE EE. UU.

¡13 de julio de 1925!, fecha memorable que quedará siempre grabada en la memoria de los deportistas chilenos, porque fué en aquella oportunidad, hace 23 años (mañana), que un modesto hijo de nuestra tierra, tuvo el honor de disputar un título mundial ante una muchedumbre entusiasta que no disimulaba su inquietud por presenciar una lucha entre los dos más cotizados pesos liviano de esa época: Estanislao Loayza y Jimmy Goodrich.

Sabemos todos, ya el triste resultado que tuvo este combate que no alcanzó a dos rounds; el "Tani" había caído 5 veces en la primera vuelta, debido a una fractura del tobillo derecho, que le impedía afirmar el pie. Luego de comenzado el segundo round, don Louis Bouey hubo de retirarlo, perdiendo así el boxeo chileno, de obtener un campeonato mundial, el primero y el único que estuvo muy cerca de conseguirlo, a no mediar el inesperado accidente que sufrió el glorioso pugilista iquiqueño.

TAL COMO ES. — Esta foto muestra al "Tani" de ahora, tal como es, aun cuando últimamente ha subido de peso.

ESTRELLAS. — En el grabado aparecen el Tani y Tony Canzonery cuando pelearon en Chicago. Canzonery está al lado de Jack Dempsey, que sirvió de empresario. También aparecen a la izquierda del grabado, Kid Kaplan, campeón pluma, y Tony Herrera, campeón mexicano, a la derecha.

PESO PLUMA.—Puede vérsele en esta fotografía, con su característica guardia agazapada, que habitualmente usó en Iquique, cuando era peso pluma.

POR UN TITULO MUNDIAL

Estanislao Loayza fué el primer boxeador sudamericano que logró la chance para disputar un título mundial, a la vez que el primer pugilista que representaba al boxeo nacional en una contienda de tan importante significación. Aquella noche del lunes 13 de julio de 1925, el Queensboro Stadium contenía una multitud de 30 mil espectadores. El pugil chileno llegó a dirimir supremacías con el norteamericano Jimmy Goodrich, después de una campaña de 30 peleas, y cuando contaba con solamente veinte años de edad, mientras aquél era un hombre de 28 años y con un cartel de 38 combates realizados. La báscula acusó 61.640 kilos para el "Tani" y 62.100 kilos para Goodrich. Sirvió de árbitro el ex pugil Gumboat Smith.

¿POR QUE LLEGO A SER TAN POPULAR?

Contrariamente a lo que se creía, Estanislao Loayza no alcanzó esa gran popularidad que tuvo en los Estados Unidos, por el hecho de haber disputado el título, sino que la adquirió en el transcurso de su segunda campaña en los pingües estadounidenses, cuando enfrentó en una ocasión al famoso Jack Kid Berg y al inigualado griego norteamericano Phil Mc Graw. La primera pelea que sostuvo el espectacular pugilista chileno con Mac Graw, en Nueva York, resultó empate. Fué tan sensacional aquel combate, que el público cuando supo que habría una revancha, reservó las localidades con la debida anticipación. Obvio es decir que la concurrencia fué superior. Para suerte de cuantos tuvieron el placer de presenciar una lucha tan vigorosa y encarnizada, quizá superior a la que Mac Graw y Tani libraron la primera vez, hubo necesidad de repetirla por tercera vez en Nueva York, ya que la segunda se realizó en Chicago. De los tres violentos combates que sostuvieron, dos resultaron empate y uno venció el chileno por puntos. Aún conserva El Tani la película de uno de aquellos encuentros que marcaron época en los anales del boxeo norteamericano.

SIGUIO VIAJE AL SUR

Estanislao Loayza no conocía el sur de su país, por lo que decidió, después de permanecer cuatro días en Iquique, continuar viaje al sur, con su manager. Luego de llegar a Valparaíso, se le concertó un match a diez vueltas con el argentino Castañares. Enorme expectación había en el público porteño por conocer al famoso peso liviano que revolucionó el ambiente boxeril de Estados Unidos. Desgraciadamente, el numeroso público porteño no se dió el gusto de conocerlo, porque tan pronto se inició el primer round, El Tani le hizo la rueda característica, lanzándole su gancho izquierdo que lo hizo famoso. Fué tan violento el golpe al bazo que Castañares cayó a la lona con la boca abierta de dolor. Prosiguió después viaje a esta capital, donde había sumo interés de conocer personalmente al chileno que disputó un campeonato del mundo. En esos días, el país celebraba otro aniversario de su Independencia. Fué al Parque a presenciar la Parada Militar, acompañado de la señora Margarita Nieto de Bouey, su hija Amanda (hoy señora de El Tani) y su manager, don Louis Bouey. El público al notar su presencia, ascilló el automóvil del crack iquiqueño, solicitándole fotografías, firmas para autógrafos, etc. La verdad es que toda la familia hubo de regresar a casa, ya que ninguno pudo presenciar la Parada.

Narrándonos El Tani los pasajes más interesantes de su vida pugilística, y refiriéndose especialmente a sus actuaciones en Valparaíso, Santiago y con Justo Suárez en Buenos Aires, nos dice:

"Creo, sinceramente, que en mi segundo viaje a Chile, ya había quemado muchas energías en tantos combates duros que realicé en mi segunda campaña en Estados Unidos. No dudo que Luis Vicentini estaba ya en el ocaso de su carrera; aún cuando me resistió varios rounds en los Campos de Sports de Ruñoa; sin embargo, más me habría gustado pelear con Lucho cuando ambos estábamos en pleno apogeo".

"Recordarán ustedes que cuando Vicentini pasó por Iquique, la primera vez, con Abe Bersac, hicimos dos rounds de exhibición en el ring del Pabellón Victoria, y lo agobié a golpes. Yo pesaba 58 kilos, y Vicentini ya era neto liviano, vale decir, 61 kilos".

—¿Y con Fernandito?

"Creo que la primera pelea no la perdí; sin embargo, me conformé con el fallo de la segunda pelea".

—¿Algo sobre su pelea con Justo Suárez, en Buenos Aires?

"Se ha hablado en forma dudosa del match que sostuve en Buenos Aires con el "Torito de Mataderos"; pero la verdad es distinta, pues nunca había actuado en un clima tan caluroso como el de la capital Argentina. Me ahogaba, no podía respirar. No pude desenvolverme como habría querido, pues me faltaba aire. Esta causa, y no otra, fué la que conspiró contra mí. No obstante, les aseguro que Justo Suárez no me gana nunca, pelearlo en Chile, como lo hice con Purcaro, Corti y otros tantos extranjeros que combatieron conmigo en esta capital.

COMO Y POR QUE SE HIZO BOXEADOR

En innumerables informaciones se ha dado a conocer los principios de El Tani en el boxeo, cuando en Iquique era un niño casi raquítico, y por gusto le dio la gana de ser boxeador; pero, nunca se ha dicho el origen mismo: cómo y por qué se hizo pugilista. Para eso conversamos con el "bravo iquiqueño", en una entrevista exclusiva para LA NACION, el diario de los deportistas del país.

"Trabajábamos en el Matadero con mis hermanos. Mi labor específica era descuerar a los animales, luego de muertos — nos dice—. Un día conversaron los maestros matarifes, que eran precisamente los hombres que ganaban mucho dinero, y algunos que tenían puestos en el Mercado Municipal entre los que se encontraba Ramón Montoya, y decidieron formar un club de box, para lo cual se hizo una colecta en grande para compra de útiles y para arriendo de local. Se pensó bautizar el nuevo club con el nombre de Manuel Sánchez; pero como éste había sido discípulo de Heriberto Rojas se acordó bauti-

(PASA A LA PAGINA 8)

CON SU MANAGER.—Cuando Loayza llegó a Iquique después de enfrentar a Goodrich. Lo acompaña su entrenador Ramón Montoya, el hombre que lo descubrió en el Matadero

Y entonces, se consagró definitivamente

La consagración definitiva y que le valió el apodo del "puma chileno", la obtuvo el Tani durante su segunda campaña en los Estados Unidos de América, porque fué al tiempo después que peleó con Goodrich y de vuelta a Nueva York, cuando hizo los combates más espectaculares y los que mayor renombre le dieron en todo el mundo.

Entonces fué cuando enfrentó a los mejores "lightweights" contemporáneos, entre los que figuraban, Jimmy Mac Larnin, Jack Kid Berg, Sid Terris, Ace Hutkins, Phil Mc Graw, Tony Canzoneri, Billy Petrolle. Sus extraordinarias intervenciones frente a todas estas estrellas del boxeo mundial, le sirvieron para consagrarse como el boxeador más popular de los Estados Unidos. Dado el inmenso arrastre que tenían en esa época los peso liviano, el diario "Evening Graphic" hizo una encuesta el año 1926, para que el público, en votación pública, designara al púgil más popular. Hecho el recuento general, el primer puesto lo ocupó el chileno, adjudicándose la Copa que aún guarda en su poder, cuya inscripción dice así:

STANLEY LOAYZA
WINNER OF
BOXERS POPULARITY CONTEST
LIGHTWEIGHT DIVISION
AUSPICES OF THE
NEW YORK
"EVENING GRAJHIC"
1926

Este estímulo de significación histórica y que enorgullece al deporte nacional, fué entregado a Estanislao Loayza en un festival pugilístico realizado para tal objeto en el Madison Square Garden ante un público superior a 20 mil personas. El Tani subió al cuadrilátero a recibir el homenaje del pueblo deportivo de Nueva York, en medio de estruendosos aplausos que se prolongaron por espacio de varios minutos. Al año siguiente, el Tani casó con doña Amanda Bouey, trasladándose a California a pasar la luna de miel. Hizo algunos combates en Los Angeles; pero la verdad es que no le fué muy bien por aquello de la miel...

Una recepción como hubo pocas

Comparado sólo con el recibimiento que se hizo en esta capital a la tenista Anita Lizana, puede igualarse el que tributó la ciudad de Iquique a su hijo predilecto, en septiembre de 1926. Estanislao Loayza arribó a su tierra natal a bordo del vapor "Aconcagua" (el que vendió la C. S. A. V.) acompañado de su manager don Luis Bouey. Nunca los habitantes de Iquique, salvo cuando recibió al ex Presidente Alessandri, se habían desbordado en las calles, y en el muelle de pasajeros, para recibir al pugilista que llamó la atención del mundo por su indomable espíritu de lucha.

Cientos de botes y lanchas a motores, cada cual con su respectivo emblema nacional izado a popa, se situaron a babor del buque para avivar al más grande de los pugilistas que ha producido el boxeo chileno. En la lancha a gasolina más grande que había en esos tiempos en la bahía de Iquique, se encontraban los familiares del Tani y sus mejores compañeros de trabajo que con él alternaron en las labores del Matadero Municipal desde su niñez. En ella se encontraban agitando sus pañuelos, los "maestros" matarifes, Roberto González, Lucho Gutiérrez, Avalos y tantos otros que le conocieron cuando era un muchachito aparentemente débil.

En el viaje a tierra se formó una caravana de lanchas y botes. Ya el Tani en el muelle, fué saludado por altas autoridades de la provincia, dirigiéndose luego después a la Municipalidad, llevado en los hombros de Juan Avalos. El Tani vestía de riguroso luto; no tuvo la satisfacción de ver a sus padres que habían fallecido hacía poco tiempo. Sólo sus hermanos, Pedro, Clorinda y Clelia, lo recibieron, produciéndose, como es de imaginar, una escena dramática en la que Tani no pudo reprimir sus lágrimas.

Durante el recorrido que hubo de hacer desde el muelle de pasajeros hasta la Municipalidad y después hasta el entonces diario "La Provincia", fué objeto de cariñosos aplausos de parte de familias enteras que salieron a los balcones de sus casas a fin de estimularlo. Todas las demás iquiqueñas le lanzaban flores a su paso por las calles; hubo familias que compraron flores hermosas, especialmente para arrojárselas al glorioso pugilista nortino.

AHORA TIENE LA CONCESION UNA BOMBA DE GASOLINA COP

—¿Cuáles son ahora sus actividades, Tani?

—"La Compañía de Petróleos de Chile "Copec", me dió en concesión una bomba de gasolina, en cuya gestión actuó don Jaime Barahona, persona a quien debo agradecer toda esta atención que gastó para conmigo.

"La bomba está ubicada General Mackenna con Ir pú, y es posible que la figure hoy, para lo cual pondré el respectivo distintivo inconfundible la "Copec".

PESCA ATUNES DE 300 KILOS
(pero tiene el rostro extra sensible)

COMPUTO AL DIA

Computados los dos partidos con los cuales se inició el sábado la duodécima fecha, la posición de los equipos que intervienen en el certamen profesional de fútbol, es la siguiente:

1948 EQUIPOS	PARTIDOS Jg.	Gd.	Emp.	Prd.	Goles Fv.	Cntr.	Puntos
AUDAX ITALIANO	11	7	3	1	29	14	17
SANTIAGO	11	6	2	3	26	15	14
EVERTON ESPAÑOLA	11	5	3	3	24	16	13
COLO COLO	10	5	2	3	15	11	12
U. de CHILE	11	5	2	4	23	21	12
WANDERERS	10	6	0	4	24	21	12
AUDAX	10	4	3	3	18	18	11
GREEN CROSS	10	4	2	4	18	21	10
WANDERERS	11	5	0	6	18	23	10
MAGALLANES	10	3	2	5	21	20	8
U. CATOLICA	10	3	2	5	21	22	8
BADMINTON	10	3	1	6	16	27	7
Ferr. NATIONAL	11	1	0	10	15	39	2

CUPONES "MAGO" M.R.
TIENEN OPCION A UNA O MAS COMPRAS GRATIS
PREFIERA LAS CASAS "ALTRUISTAS" QUE REGALAN CUPONES "MAGO", M. R.
Pro Abaratamiento de la Vida

CAMISERIA VILLASANTE
FUENTE 601, ESQUINA SANTO DOMINGO.
FONO 80759 —:— CASILLA 2215
FABRICACION PROPIA DE CAMISAS, PIJAMAS Y CORBATAS
SURTIDO COMPLETO EN ARTICULOS PARA CABALLEROS Y NIÑOS.
REGALAMOS CUPONES MAGO

NADIE VENDE MAS BARATO
Esencias importadas, por gramos. Colonias de 1.a a granel
REGALAMOS CUPONES MAGO
PERFUMERIA Sweet MERCED 763
A UNA CUADRA PLAZA ARMAS

CALZADOS
CROVETTO
SEMANA DE LIQUIDACION
SAN DIEGO 1307
TELEFONO 51397
REGALAMOS CUPONES MAGO

CASA ROSADA
SAN DIEGO 1301, ESQUINA SANTIAGO
Gran surtido en catres, colchones, sommieres, colchas, sábanas, frazadas, sobrecamas, géneros de algodón y de lana.
REGALAMOS CUPONES MAGO

FARMACIA PINTO SOTO
de VENTURA SAN MARTIN Y CIA.
GARANTIA EN EL DESPACHO DE RECETAS
ESPECIALIDADES NACIONALES Y EXTRANJERAS
REPRESENTANTES DE LAS MEJORES MARCAS. PRECIOS VENTAJOSOS
San Diego 1325-27
TELEFONO 52436
REGALAMOS CUPONES MAGO

CONFECCIONES FINAS
"GUAZITEX" M.R.
FABRICA DE ROPA A MEDIDA EX-TEX Y TEX
IMPORTACION DIRECTA
DISTRIBUIDORES EXCLUSIVOS:
REGALAMOS CUPONES MAGO

PLAN PRO ABARATAMIENTO DE LA VIDA
"MAGO"
CUPON Nº 018543
Compre en las firmas adheridas a este plan y solicite le den cupones por el valor del 50% de sus compras, con el timbre de la casa a la vuelta, para así tener opción a un regalo por el valor de este cupón sólo terminación igual a la terminación de la de este cupón, en el sorteo de fin del mes de agosto 48
REGALO DE $ 50.— EN MERCADERIAS
FONO 83933
VAYA A LAS CASAS ALTRUISTAS que regalan CUPONES "MAGO", M. R. del Plan Pro Abaratamiento de la Vida, y AHORRARA DINERO

RECABARREN, ATLETA NOVICIO, GANO LA TRAVESIA DE SANTIAGO

En el puntaje final para varones del certamen de primera categoría U. Católica aventajó al C. Atlético

Buen tiempo de Raúl Inostroza

Un interés de acuerdo con el día frío, y lluvioso de ayer, alcanzó la segunda etapa del torneo para atletas de primera categoría que se realizó en la mañana en el Estadio Nacional.

Nuevamente, y como en la etapa inicial de este certamen, no se alcanzaron registros de valer, y sólo cabe mencionar los 42,07 metros con que el entusiasta representante de la Universidad Católica, Alejandro Díaz, ganó el martillo. Esta distancia es un nuevo récord de su club, y destaca sus esfuerzos por superarse. También cabe anotar los 8' 47, 1" de Raúl Inostroza en los 3.000 metros planos.

La Travesía de Santiago, con un recorrido de 9 kms. 800 metros con llegada al Estadio, la ganó el atleta novicio del Suplementeros, Manuel Recabarren, que se impuso por buen margen sobre sus demás competidores, con el tiempo promisorio de 40".

Intervinieron también algunos seleccionados olímpicos como Gustavo Ehlers, que sin esforzarse escoltó a otro olímpico Carlos Silva, en los 200 metros que ganó éste, y Betty Kreschmer que venció a Eliana Gaete en los 200 metros, con el regular registro de 27 3|10".

En el puntaje final de varones ganó la Universidad Católica con 104 puntos, seguida del Santiago Atlético con 78 puntos, que premia la disciplina e interés con que los muchachos universitarios lucharon por aventajar al homogéneo conjunto del Santiago, en esta etapa final, aunque en los resultados de ambas, reuniones ganarán los últimos.

Los resultados generales fueron los siguientes:

400 METROS VALLAS
1ra. Serie:
1.o—N. Caracciolli (UC) 57,b.
2.o—J. Haverbeck (AS) 58,8.
3.o—M. Godoy (AS) 61,8.
4.o—J. Molina (UC) 61,1.
2da. Serie:
1.o—R. Osorio (AS) 61,7.
2.o—J. Zavala (CM) 61,9.
3.o—H. Bosch (UC) 62,8.

200 MTS. PLANOS JUVENILES
1.o—S. Minay (GC) 24"1.
2.o—C. Méndez (AS) 24" 1.
3.o—D. Hormazabal (GC) 24" 4.
4.o—B. Vogel (AS) 26" 2.

800 MTRS. PLANOS VARONES
1.o—S. Rencoret (UC) 2'2" 2.
2.o—B. Molina (ATL) 2'2" 9.
3.o—R. Santelices (UC) 2' 5" 7.
4.o—H. Vidaurre (S) 2'6" 6.

60 MTRS. VALLAS DAMAS FINAL
1.o—I. Mingrama (AS) 18" 3.
2.o—M. Beckmann (AS) 19" 6.
3.o—F. Pereido (UC) 16".
4.o—E. Chaumés (UC) 16" 1.
5.o—A. Sánchez (UC) 16" 4.

POSTA 4x400 METROS
1.o—A. Santiago 3'28" 4.
2.o—U. Católica 3' 35" 5.

LANZ. DEL DISCO DAMAS
1.o—E. Gaete (GC) 36,64.
2.o—G. Vásquez (UC) 21,25.
3.o—J. Sandrock (AS) 21,24.
4.o—I. Godoy (UC) 21,08.
5.o—C. Venegas (UC) 19,70.
6.o—S. Farfán (Roy) 17,79.

TRAVESIA DE SANTIAGO
1.o—Recabarren (Sup.) 40'.
2.o—Gutiérrez (GC) 48'16".
3.o—R. Fornella (Sup.) 39'18".
4.o—L. Calderón (L. Andes) 41'20"
5.o—M. Cofré (Sup.) 42'25".
6.o—C. Rebolledo (UC) 39'30".
7.o—S. Peña (Sup.) 42'38".
7.o—A. Merino (Sup.) s|t.
9.o—P. González (Tr.) s|t.
9.o—L. Castillo (Sup.) s|t.

DARDO DAMAS
1.o—J. Sandrock (AS) 18,42.
2.o—G. Vásquez (UC) 18,36.
3.o—N. Ampuero (AS) 17,31.

200 MTRS. VARONES FINAL
1.o—C. Silva (AS) 22" 8.
2.o—G. Ehlers (AS) 23".
3.o—N. Durruty (CM) 23" 1.
4.o—L. Sepúlveda (AS) 24".
5.o—R. García (AS) 24" 1.
6.o—Reiwirth (UC) 24" 3.

200 MTRS. PLANOS DAMAS
1.o—B. Kretschmer (S) 27" 3.
2.o—E. Gaete (GC) 2'" 8.
3.o—E. Kaminsky (UC) 31" 3.
4.o—A. Sánchez (UC) 31" 6.
5.o—S. Martínez (RY) 31" 9.
6.o—S. Parfán (RY) 3'" 8.

3.000 METROS PLANOS
1.o—R. Inostroza (GC) 8'47,1.
2.o—M. Moreno (UC) 9'06.
3.o—I. Gutiérrez (AS) 9,46.1 s|ptje.
4.o—H. Duarte (GC) 9,54.4 s|ptje.
5.o—O. Marín (AS) 9,55 s|puntaje

SALTO ALTO
1.o—H. Caerols (CM) 1.74.
2.o—J. Martínez (UC) 1.74.
3.o—G. Espinoza (UC) 1.71.
4.o—L. Flottes (AS) 1,68.
5.o—F. Candia (UC) 1,60.
6.o—J. Undurraga (AS) 1,65.

DARDO VARONES
1.o—C. Forster (UC) 43,50.
2.o—N. Müller (UC) 39,35.
3.o—R. Held (AS) 37,45.
4.o—P. Parvex (AS) 34,31.
5.o—J. Chalot (Roy) 32,30.
6.o—P. Freiwirth (UC) 28,7o.

PUNTAJE VARONES
1.o) U. Católica, 104; 2.o) A. Santiago, 78; 3.o) Suplementeros, 19; 4.o) Green Cross, 17; 5.o) C. Militar, 16; 6.o) Royal, 2.

PUNTAJE DAMAS
1.o) A. Santiago, 47; 2.o) U. Católica, 40; 3.o) Green Cross, 20; 4.o) A. Royal, 4.

7 GOLES MARCO EL BALMACEDA JUNIORS

En la cancha Santa Filomena se jugaron ayer los encuentros oficiales, por la Asociación "Concordia", entre los tres cuadros adultos del Balmaceda Juniors y Leonardo Murialdo, matches que correspondían a la cuarta fecha.

El encuentro entre los conjuntos superiores fué un fácil triunfo para el Balmaceda, que logró derrotar al Murialdo por el abultado score de 7 tantos contra 1.

Señalaron los goles, Pedro Isaacs (3), Luis Peña (2), Andrés Didier, Hernán Méneto y Eliseo Quintana.

Por el clasco ganador actuaron: Luis Barrios; Osvaldo Miranda y Eliseo Quintana; Rafael Piquerez, Ronaldo Campbell y Raúl Guzmán; Hernán Zárate, Abraham Abusleme, Luis Peña, Pedro Muñoz y Andrés Didier.

En el match de los segundos equipos, venció el Balmaceda Junior, por 3 a 2, marcando los goles Olegario Opazo y Carlos Torres (2).

Elenco vencedor: Silva; Sagredo y Cattius; Frías, Guzmán y Alvarez; Zárate, Abusleme, Opazo, Leiva y C. Torres.

El tercer equipo del Murialdo ganó el Balmaceda Junior, por 1 a 1.

OSITOS

ESQUIMALES en paño de lana fino, $ 178.— y $ 148.— En lana, tejidos, todos colores, $ 98.—
LA CASA DE LAS GUAGUAS
SAN DIEGO 674 - FONO 60903

Después de diez días de carrera y cuando aun falta más de la mitad, puntea L. Bobet

MARSELLA, 11. — (U. P.). — El belga Raymond Impanis, ganó hoy la décima etapa de la vuelta ciclista de Francia, con seis horas 55 minutos y 40 segundos. Esta es la segunda etapa consecuetiva que gana, ya que ayer se adjudicó la de Tolosa a Montpellier.

En segundo y tercer lugares llegaron Fermo Camelli y Paul Neri, ambos del equipo internacional. El cuarto lugar lo ocupó el belga Constant Ockers; el quinto, André Brulé, del equipo de París; el sexto, Roger Lambrechet, del equipo internacional; el séptimo, Marcel Dupont, belga, y el octavo, Pierre Tambilla, internacional. Todos estos ocho finalistas registraron el mismo tiempo.

El francés Louis Bobet continúa ostentando el sweater amarillo, símbolo de que aún ocupa el primer lugar en los cómputos generales de la prueba, después de diez días de carrera.

Magallanes ganó a Colo Colo... pero con su equipo de primera infantil

En los demás partidos jugados ayer, empataron los albos y albicelestes

U. C. venció a G. Cross con 3 teams

En la mañana de ayer se jugaron varios encuentros correspondientes a la 12.a jornada del campeonato oficial de fútbol de la Sección Cadetes. Los principales estuvieron a cargo de Magallanes y Colo Colo, que empataron en 4 partidos, para vencer los albicelestes con su equipo de primera división infantil, por 2 a 1.

Damos a continuación los resultados y pormenores de los distintos encuentros:

MAGALLANES — COLO COLO

DIVISION INTERMEDIA. — Magallanes (2)-Colo Colo (2).

Scorers: Alejandro Villagrán y Carlos Jorquera, de los albicelestes, y Carlos Cubillos y Enrique Ayala, de los albos.

Elenco albiceleste: Domingo Guajardo; Gabriel González y Mario Zamorano; Eduardo Pérez, Ismael Saavedra y Gabriel Ortiz; Emilio Morales, Antonio Muñoz (capitán), Alejandro Villagrán, Carlos Jorquera y Miguel Castillo.

Elenco albo: Andrés Moreno; Nabin Rosión y Juan Aguilera; Modesto Mercariaga, Enrique Campos y Juan Revestirello; Ernesto Olivares, Juan E. Ayala (Luis Valenzuela), Carlos Cubillos, Enrique Aguilera y Héctor Ortega.

El jugador Muñoz, del Magallanes, perdió un tiro penal.

DIVISION JUVENIL.— Magallanes (0)-Colo Colo (0).

Juvenil albiceleste: Luis A. López; Carlos Alegría y Orlando Briceño; Eduardo Saavedra, Germán González (capitán) y José Olivares; Sergio Oyharcabal, Sergio Salamanca, Guillermo Lobos, Carlos Ibáñez y Carlos Aspée.

Juvenil albo: Lavean (capitán); Acuña y Luco; Campos, Arias y González; Barra, Maturana, Barrera, Ahumada y Céspedes.

PRIMERA INFANTIL. — Magallanes (2)-Colo Colo (1).

Magallanes 1.o: Raúl Requena; Heriberto Bastías (capitán) y Ramón Navarro (Carlos Roselme); Angel Tapia, Abdul Nazar y Héctor Vidal; Alfredo Partal, Javier Gálvez, Héctor Ronda, Alberto Peña e Ismael Johnson.

Colo Colo 1.o: Walter Krauss; Arnaldo Canales y Luis Pinto; Claudio Almarza, Guillermo Meléndez y Luis Aravena; Hugo Lara, Leonel Gutiérrez, Jacobo Levi, René Smith y Héctor Yávar (capitán).

Scorers: Héctor Ronda y Javier Gálvez, del Magallanes, y Hugo Lara, del Colo Colo.

SEGUNDA INFANTIL. — Magallanes (1)-Colo Colo (1).

Scorers: Fernando Castillo, de los albicelestes, y Héctor Rogers, de los albos.

Magallanes 2.o: Jorge Carvajal; Hernán Ibarra y Osvaldo Moraga; Osvaldo Ibarra, Tulio Parra y Hernán Romo; Agustín Moreno (Víctor Herrera), Fernando Castillo (capitán), Juan Luis Mardones, Raúl Cavieres y Luis Acosta.

Colo Colo 2.o: Germán Zamano; Germán Acevedo, y Félix Hurtado; Octavio Torres, Hugo Oliva y Jorge Mejía; Luis Castillo, Raúl Fernández, César González (capitán), Rubén Rios y Héctor Rogers.

TERCERA INFANTIL. — Magallanes (1)-Colo Colo (1).

Scorers: Guillermo Vives, de los albicelestes, y Héctor Rubilar, de los albos.

Magallanes 3.o: Luis Donoso; Francisco Varas y Juan Umaña; Arcadio Escobar, Carlos Zelada y Sergio de la Fuente; Enzo Farfán (Jorge Ubilla), José Mario Avendaño, Guillermo Vives (capitán), Oscar Rosende y Vicente Lillo.

Colo Colo 3.o: Cifuentes; Zúñiga (capitán) y Zenteno; Herrera, Ortiz y Farías; Lopez, Ponce, Rojas, Rubiar y Espinoza.

U. CATOLICA — GREEN CROSS

DIVISION JUVENIL.— Universidad Católica (5)-Green Cross (1).

Scorers: Gerardo Prieto (2), Pío Guzmán (2) y Gustavo Castillo.

Team de la U. C.: Edgardo Krebs; Horacio Cisternas y Juan Valdivieso; Jorge Claro, Fernando Jara (capitán) y Jorge Ebner; Gustavo Castillo, Gerardo Prieto, Carlos Charme, Fernando Guzmán y Jorge González.

PRIMERA INFANTIL.— Universidad Católica (2)-Green Cross (0).

Scorers: Enrique Vivet y Luis Galindo.

U. Católica 1.o: Marcos Ramsay; César Vicuña (capitán) y Sergio Fox. Bunster; Manuel Gálvez, Sergio Valenzuela y José Soto; Jorge Bustos, Guillermo Trapp, Luis Galindo, Juan Balbontín y Enrique Vinet.

SEGUNDA INFANTIL.— Universidad Católica (2)-Green Cross (0).

Scorers: Jesús Abaros y René Moya.

U. Católica 2.o: Jorge Fornes (Luis Díaz); Pablo Rodríguez y Sergio Rebolledo; Jorge Luco, Gabriel Cordero y Rigoberto Pérez; Patricio Vela, Ricardo Fernández, Jesús Abaros, René Moya (capitán) y Luis López.

Ingrese al Circulo de Compradores AL CONTADO. Pague al contado y vote por el día que Ud. quiere resulte GRATIS. ¡Todas las personas que hayan comprado en ese día, podrán repetir su compra, o su equivalente en mercaderías, en-te-ra-men-te GRATIS

Trajes americanos 2 piezas, en lana, colores varios $ 990.—
Tela para abrigos, fabr. argentina, saldo de colores, ancho 1.30 m. $ 170.—
Enaguas de jersey seda milanesa, modelo sonjan $ 120.—
Fajas importadas en elástico con raso, varios modelos, todos los talles: $ 890.- $ 790.- $ 690.- y $ 490.—
Lindos deshabillés en crepe georgette y en seda: $ 1.500.—

A la Ville de Nice
AHUMADA ESQ. HUERFANOS
Liquidación Anual

JULIO
MES DE
A LA VILLE DE NICE

De la GRAN LIQUIDACION ANUAL destacamos

PARA SEÑORAS

Vestidos americanos en seda degra y color: $ 790. y	$ 990.—
Blusas importadas en vivella, mangas largas	490.—
Ensembles dos piezas, chalecos y chombas	198.—
Rouge Barbara Lee	29.—
Leches "Hinds"	28.80
Colonia para fricciones Ville de Nice	53.—
Pañuelos floreados en fino batista, norteamericanos	14.80

PARA CABALLEROS

Sobretodos casimir ingleses, forrados en sargo de seda, desde	$ 800.—
Ternos, casimir importado, colores azul y gris	1.375.—
Camisas popelino listado: $ 145 y	110.—
Sweater de un color: $ 85 y	75.—
Calcetines hilo mercerizado, extenso surtido	29.60

PARA NIÑOS

Abrigos en fino casimir para niños hasta 15 años: $ 550 y	$ 500.—
Trajes pantalón golf, fino casimir, de 8 a 12 años	450.—
Pantalones bombachos, género de lana: hasta 6 años $ 275 y	250.—
Baberos plásticos	9.80
Abrigullos para niñitas, género de lana, forrados en seda, 8 a 12 años: $ 830, $ 790 y	690.—

Visite nuestras Secciones de Menaje, Comestibles, Pieles y Radios, con tentadoras ofertas durante este mes. Rebajas extraordinarias en Cristal Yungay

Lea todos los avisos
Vea todas las Vitrinas
Compare todos precios
Y verá que
QUEBRAMOS TODOS LOS PRECIOS

Al pagar, pida su voto. Presentando su talón [illegible] VOTO-SIERRA

TAURUS

PELEA EL VIERNES CON CARLOS RENDICH.—

CARINCI YA ESTA EN SANTIAGO

ALFONSO CARINCI.— El boxeador argentino que enfrenta el viernes a Rendich, acompañado del manager Jorge Ascui, durante la visita que hicieron a LA NACION.

Aún cuando se esperaba para hoy, ayer en la tarde llegó a esta capital, en avión, el púgil profesional argentino Alfonso Carinci, el adversario que tendrá el próximo viernes el campeón de Chile, Carlos Rendich.

Acompañado del manager y representante de la Empresa Simonet - De la Fuente, señor Jorge Ascui Prunedа, Carinci estuvo ayer mismo a visitarnos. Bajo de estatura, aunque grueso, el boxeador visitante, indudablemente, aparenta más edad de la que tiene —26 años— debido a un principio de calvicie. No es muy charlador, pero cuando se refiere a sus combates los narra con lujo de detalles.

—¿Pega fuerte Cobas?

—Vean ustedes. Me tomó con un golpe en el primer round, en la oreja, y de ahí quedé mal. Esa es la verdad. Después en el sexto me dió en la mandíbula y caí de bruces; pero les advierto que en las seis vueltas que duró el combate, mi vencedor no lo pasó del todo bien. Es cuestión de no temer a su punch, lo que resulta bastante difícil por la fama que tiene. Sus otros rivales, quienes fueran, llegaron al ring ya atemorizados, y por eso se empequeñecieron. Yo no quiero dármelas de héroe ni mucho menos; pero les confieso que el miedo no lo conozco. No pierdo las esperanzas de una nueva pelea con Cobas.

—¿Viene entrenado?

—Perfectamente bien. Hace 20 días que actué en Córdoba. Claro está que completaré mi preparación en Santiago, y espero llegar el viernes al ring del Caupolicán en mi mejor estado. De Rendich me han hablado mucho sobre sus bondades y sobre todo del gran match que hizo frente al invicto Frontado. Esto me satisface porque querrá decir entonces que si truinfo, como lo espero, mis bonos subirán bastante. Y quisiera adelantarles una cosa bien sincera: si gano, tanto mejor; si pierdo, qué le vamos a hacer; pero el público de ustedes no va a quedar descontento de mi actuación. Vengo dispuesto a conformar.

DEL CAMPEONATO OFICIAL AMATEUR.—

Nacional de Ñuñoa y Almirante Simpson ofrecieron el mejor partido de fútbol

Otra fecha del Campeonato Oficial de Fútbol de la Asociación Santiago se cumplió ayer en las diversas canchas de la capital. Entre los distintos encuentros, cabe destacar el que estuvo a cargo de los clubes Nacional de Ñuñoa y Almirante Simpson, en la cancha que el primero posee en Ñuñoa.

Lejos de destacar el triunfo de 5 a 2 que obtuvo el cuadro dueño de casa, habría que señalar la actuación bastante eficiente que le cupo a ambos elencos, pues el público que presenció este match se retiró ampliamente complacido por la faena que cumplieron todos los jugadores sin excepción, porque hubo entusiasmo, deseo de hacer goles en ambas líneas delanteras, aparte de los que los jugadores hicieron derroche de energías en atención a que son elementos muy jóvenes.

En seguida, consignamos los resultados generales de esta competencia, incluso la de división de Ascenso:

ASCENSO: Fortín Mapocho (3) con Small Star (1); Walter Müller (3) con Gimnástico Metropolitano (1); Ferroviario (4) con Malloco (2); Copal (5) con Comercio Atlético (0), y Carioca (1) con Alianza Vigueras (1).

SERIE DE HONOR: Eugenio Matte (3) con Carlos Walker (1); Olimpia (3) con Manuel Acevedo (1); Río de Janeiro (2) con Santos Aybar (1).

COPA UNION: Cuatro Naciones (3) con Everton (0); Cía. de Gas (4) con Teniente Godoy (1); Albión (3) La Cruz (1); Lautaro Atlético (1) con Vista Hermosa (0).

COPA REPUBLICA: Nacional de Ñuñoa (5) con Almirante Simpson (2).

Deportistas de Arica contribuirán al viaje de Zúñiga a la Olimpiada

Después de diversas gestiones, y de una prolongada entrevista que sostuvieron con don Alejandro Rivera, Presidente del Comité Olímpico Chileno, el Alcalde de Arica y el Intendente señor Quina, a la que asistió también el señor Ernesto Nicoles, presidente de la Federación Atlética de Chile, y miembro de la delegación que irá a Londres, se acordó aceptar el viaje del martillero Edmundo Zúñiga.

Así se dió término a una gestión, que permitió dilucidar claro diversas situaciones ajenas al deporte, que se han presentado como unos de los principales obstáculos para conseguir la inclusión del eficiente especialista, después de las designaciones hechas por la dirigente atlética, y que permitirán contar en las grandes justas con un elemento que por sus antecedentes bien merece este estímulo, como LA NACION lo destaca en sus comentarios de otras columnas sobre posibilidades del conjunto nacional.

El viaje de Zúñiga será costeado por la ciudad de Arica, donde reside, y la FEDACHI.

Cuando Tani pudo...

(DE LA PAGINA 6)

nar a la institución con este último nombre"

"Una vez el local instalado, y con todos los útiles inherentes, todo el personal del Matadero concurrió en masa al local, a fin de ponerse los guantes entre compañeros de la misma estatura y que estuviesen más o menos en la categoría, aún cuando esto se hizo a simple vista. En esa ocasión, que fué la prueba o mejor dicho de diversión para darle uso a los útiles, y a la vez bautizarlos, le tocó a mi hermano Pedro hacer guantes con otro carnedor. Este último le dió la "tanda" a mi hermano. Como yo estaba mirando, y me sentí herido en mi amor propio, pedí que a mí, teniendo 14 años más o menos, y pesando 48 kilos me midieran con el ganador de mi hermano".

—¿Gustó su prueba?

—"Ampliamente, puesto que lo llené de puñetes al "guapo", haciéndolo sangrar". Bastó esta demostración de valentía y entusiasmo, para que todos los "maestros" manifestaran sus deseos por ayudarme a fin de que aprendiera a boxear. Entre este grupo estaba Ramón Montoya, joven que le gustaba bastante el arte y que aprendió por intuición propia. El me llamó para regalarme un equipo completo, diciéndome que quedaría a mi cuidado".

—"Así fué como pude surgir en el box, porque fué mi mejor amigo, aún cuando mis tres últimas peleas en Iquique, antes de partir a Nueva York, las realicé bajo la dirección de Alberto Gallegos, otro hombre que sabía mucho el arte de la defensa propia".

—¿Y cómo lo conoció don Louis Bouey?

—"Don Louis era "chief steward" del antiguo vapor "Teno". Un piloto de este buque, que me había visto, le dijo a don Luis que en el puerto de Iquique había un peso pluma de condiciones extraordinarias, que podía triunfar con él en Estados Unidos. El piloto concertó una entrevista de Alberto Gallegos, su manager en Iquique, con Mr. Bouey. La noche que peleaba yo con Antonio Salas en el Teatro Olimpia, a quien vencí en cuatro rounds, y siendo el negro, campeón de Chile de los plumas, don Louis Bouey pasaba en viaje a Nueva York; pero pidió que tan pronto se supiera el resultado, le pusieran un cable".

—¿Y cuándo se fué a Nueva York?

—"Al otro viaje del "Teno" Don Louis me tomó los pasajes y en un gimnasio reducido del vapor me fui entrenando. Al llegar a Panamá, Mr. Bouey concertó una exhibición con el campeón panameño, que a la sazón estaba muy en boga en Estados Unidos: Kid Lombardo. Hicimos sólo dos rounds, y no lo dejé lanzar un golpe, porque lo arrollé. Terminada la exhibición, los pasajeros y toda la tripulación me abrazaban, no sin antes hacerlo el propio Lombardo, quien me dijo: "Tani, usted llegará muy arriba".

—Díganos Tani, ¿don Luis Bouey, era norteamericano?

—"No. Si nació en Iquique; pero sus estudios los hizo en Estados Unidos, desde muy pequeño. Don Louis era hijo de francés y de madre peruana.

TOM.

EMOCIONES Y RECUERDOS DE ADOLFO PEDERNERA QUE LLENO UNA PAGINA DEL FUTBOL ARGENTINO

Inolvidable fué ese año 1943

El estadio de Huracán se estremecía por un grito repetido: "¡Adolfo!... ¡Adolfo!... ¡Adolfo!... Era un oleaje ronco, portentoso. Recordé entonces una frase de Pedernera que me expresara a comienzos de 1945: "Quiero volver a ser el que fui. Ignoro si conseguiré mi recuperación total. En la vida de un deportista se produce siempre el momento culminante de su carrera. Puede ser que el mío haya pasado, pero mis 26 años me acuerdan el derecho de pensar en una reconquista".

El momento había pasado. No volvería a producirse. El almanaque nunca más retornó a 1943. Siguió hacia adelante. Implacable. Sin embargo, algo quedaba en el bagaje del crack y el estadio parecía columpiarse a impulso del grito de miles de gargantas. No lo hubiera supuesto Adolfo en aquella tarde de sus confidencias, de sus esperanzas, que tres años después y luego de un breve, pero a la vez, largo proceso, un estadio habría de vibrar coreando su nombre. Lejos y cerca estaban su ida de River, su paso por Atlanta, su vuelta al club cuyos colores fueron los primeros que defendió oficialmente. Iba a producirse el milagro en su barrio, cerquita de la lechería a la que concurría con frecuencia y en donde la barra adicta, incondicional, inamovible, tenía un lema y a la vez nombre: "Paz y Descanso". Héctor Chorán la presidía estirando barajas en la mesa del truco conversado, como el pericón, con relaciones. Allí estaba siempre otro amigo de la infancia, Eduardo Correa, y había sido Correita quien llegara un día sofocado y diciendo:

—¡Adolfo!... ¡Adolfo!... me pidieron un puntero... —y se llevó a Pedernera para la quinta de River quitándole de la sexta de Huracán en donde militaba a las órdenes del "negro" Laguna.

GRAN CRACK.— A igual que Raúl Toro en Chile, en el fútbol argentino Adolfo Pedernera, también ha marcado una época. Aunque ya pasó su mejor período, como director del ataque de Huracán, continúa siendo considerado como el centro forward N.o 1 de su patria.

Allí paraba Alberto Pagliano, el popular Cachito, quien hacía las narraciones más pintorescas y espeluznantes que solían comenzar con "Allá en el centro..." y continuaba con vuelcos de colectivos, muertes, choques, de todo, por lo que, en cuanto aparecía en el seno de "Paz y Descanso", alguien dejaba de orejear para inquirir:

—Cachito, ¿qué pasó en el centro?

Hasta la lechería llegaba esa tarde el rumor de "¡Adolfo!... ¡Adolfo!... ¡Adolfo!..." Era su barrio, al que viniera desde Avellaneda en donde nació el 15 de noviembre de 1918, y juego de "papá" y "mamá" había aprendido a pronunciar una tercera palabra: "Racing". Allí, en esa misma cancha de Huracán, pero en los días de los tablones, jugó con su "cuarta de fierro", la de River, la inolvidable..., perdiendo el título de invicto. Esa vez ni el cariño a la barriada lo salvó de la amargura. Ataba el recuerdo tristón a otro: cuando en Avellaneda batió Bernabé a Bottaso de un shot impresionante faltando siete minutos. Luego, en el andar del tiempo, formaría en la misma línea en que La Fiera brindaba sus últimos taponazos.

En el campo de juego, desplazándose, Pedernera quizá no pudiera evocar mucho. Sería más tarde, en su casa, que honrian de desfilar las imágenes por serenada pantalla. Yo iba anotando algunas cosas. Una tarde de 1937, cuando recién se consagraba, habíamos conversado largo en compañía del bueno de Machín. El "ñato" me dijo:

—Si encuentra obstáculos a la derecha se va para la izquierda. Le es igual.

Sí; le era igual. Desde niño anheló una cosa: ser jugador de fútbol, y de los buenos. Puso todo su empeño en la causa, y llegó a equilibrar el juego de ambas piernas.

—¿No pensaste en otro destino? —le pregunté entonces.

—No tuve tiempo. Estoy empeñado en uno y llegaré. Ya voy llegando...

Desde chico, Adolfo fué de contestaciones precisas, tajantes, lacónicas. Cierta vez un señor presumido lo vió con un libro bajo el brazo; quitándole el volumen y hojeándolo le dijo en tono displicente que no ocultaba suficiencia:

—¿Y vos leés esto? — y Adolfo, retomando el volumen, le contestó:

—¿Por qué? ¿Porque soy jugador de fútbol no puedo leer?

En aquella entrevista de hace más de diez años me contó una anécdota suya, y cuando le pregunté si tenía alguna pena, contestó:

—Tengo dieciocho años...

Ya va rumbeando a los 30. Aquel momento culminante que "no sabía si había pasado", pero que lo presentía como cosa pretérita; aquel 1943 inborrable, y en el que fuera el mejor centroforward de todos los tiempos, no retornaría, porque al almanaque no le quisieron marcha atrás. Sin embargo, como uno de los grandes últimos éxitos: como, acaso, un extremo para atar a aquel otro de sus años de niño debutando en la sexta del "negro", no estaría mal...

—Un poquito más adelante, Adolfo. No como antes, de cuña entre los backs, porque el pique se fué, pero tampoco lejos como para no significar peligro —y momentos después conectaba un corner y sacudía la valla de Tigre con un shot que mereció los elogios de los mismos vencidos. Y todo allí, en ese campo. Ya no queda ninguna matita de pasto del que picara de niño, pero como antes llega el mismo humito de la quema, y al tapar el cemento parece que también cubriera el tiempo transcurrido. Hasta allí sa arrugas.

BOROCOTO.

Empataron Córdova y Julio Barría en el México Boxing Club

Un festival para el miércoles

JUAN CORDOVA y Julio Barría, detacados aficionados protagonizaron la pelea principal en la reunión realizada en el México, y después de tres asaltos intensos, no lograron superarse. Los demás resultados fueron los siguientes:

Carlos Cerda del México, perdió por puntos con Camilo López, del Chuchunco.

José Ramírez, del México, empató con Víctor Cepeda, del Chuchunco.

Osvaldo Olea, del México, ganó por K. O. a José Chirino, del Chuchunco.

Manuel Silva, del México, y Pedro Negrete, del Chuchunco, empataron.

Raúl Espinal, del México, venció por puntos a Juan Valdivia, del Chuchurco.

PRO VIAJE BIGNON

El México ha anunciado para pasado mañana un festival para ayudar al financiamiento del viaje de Víctor Bignón a la Olimiada. Hasta ahora han ofrecido su concurso los clubes Compañía Chilena de Electricidad, Tranviarios, Luis Vicentini, Recoleta y Carlos Ugabeaga.

ACTIVIDADES DEL D. MAESTRANZA CENTRAL

El club de Deportes Maestranza Central ofrecerá el miércoles una manifestación a su ex-tesorero, Ciro Saldías Urrutia, quien se alejará del país. Las adhesiones se reciben diariamente de 16 a 18 horas en la secretaría.

Una excursión.— Los andinistas harán el sábado próximo una excursión al Cerro Abanico.

Nueva sección.— Se ha constituído recientemente la sección Caza y Pesca, designándose director de esta rama al señor Hugo Stibbli.

Reunión.— El directorio se reunirá el jueves a las 16 horas en sesión extraordinaria.

Nuestros atletas...

(DE LA PAGINA 4)

greso de aptitudes que pueden pulir aún mucho.

LAS DAMAS

MARION HUBER, la simpática y vivaz muchachita porteña, se ganó con sólidos títulos su inclusión en el equipo olímpico. Bastarían sólo sus efectivos progresos en los 80 metros vallas, para darle su pasaje. Obtuvo, hace 15 días, 11 9|10", como nuevo record chileno, en acciones veloces y de depurado estilo. Confiamos en que Marión logrará también en Londres dar evidencias de su confianza en sí misma, que le evite un prematuro quebranto nervioso, para augurarle una buena actuación ante especialistas que están corriendo en 11" y en 11 3|10", como inglesas y holandesas.

ADRIANA MILLARD, registró 25' 9|10" en la selección, en los 200 metros. Atleta de muchas condiciones para esta prueba, en especial, si bien es difícil que esté entre las primeras, creemos que se desempeñará conforme a tan promisores antecedentes. Es uno de los nuevos y mejores elementos del atletismo chileno actual.

4 x 100 METROS (DAMAS)

Annegret Weller y Betty Kreschmer, llegarán a Londres integrando la posta de 4 x 100 metros, junto con las anteriores. Ambas no han recuperado sus mejores condiciones, por razones conocidas, y en 100 metros están sólo en 12 6|10". La actuación entonces del conjunto estará sujeta al progreso que puedan alcanzar ellas, que son en realidad las especialistas de la distancia, distintamente de Adriana Millard y Marión Huber, que cuando deban competir en la posta, vendrán de sentir los efectos de sus participaciones individuales en otras pruebas.

Respecto a posibilidades, además del regular promedio que puede alcanzarse entonces, aunque éste haya permitido el record sudamericano de 49 3|10" de estas 4 atletas en los relevos cortos, hay que considerar que Holanda, Francia, Inglaterra y Estados Unidos, tienen que bajar en Londres los 47 8|10", 48 5|10" y 48 9|10", que los tres primeros conjuntos obtuvieron en los campeonatos europeos de 1946, último índice de comparación de que disponemos, con "ráfidas" bajo 12", puede apreciarse.

Cierra la nómina oficial de inscripciones olímpicas **ENRIQUE INOSTROZA**, que logró su colocación en el equipo, al ganar una Marathón de 31 kilómetros en 1 hora 48' y fracción, tiempo excelente, al que sumándole el que debería emplear en los 11 kilómetros que les debieran dar un total, si la prueba se ajustara normalmente para nuestro joven atleta, de 2 horas 32', performance de calidad, y que le consagra hecho.

Veremos qué logra, en sus energías, y confiemos dentro de su inexperiencia, en ayudarlo de no dejarse sugestionar.

Va también a Londres **ALBERTO LABARTHE**, el corredor chileno de los 10 mil, que hará el viaje por su cuenta. Aunque el sprinter uruguayo no ha podido, pese a sus esfuerzos, alcanzar todas las aptitudes, su intervención en series debe dejarle buenos resultados.

Se hacen esfuerzos para que participe en mil metros. **MUNDO ZUSIGA**, el de Arica, hoy el mejor fondista sudamericano de la prueba, como lo demostró en Río de Janeiro en 1947.

Atleta formado por su cuenta y destacado anhelo de imponerse en un elemento que, en una ciudad en la ausencia de técnicos que le dirijan y estimulen, Zúñiga tiene méritos que otros, reconocidos que figuran en la representación nacional, pero a tan desfavorables circunstancias para su progreso, ha logrado paulatinamente, superando la experiencia que ha dejado sus desempeños en torneos sudamericanos de 1946 y 1947, en especial los dos últimos.

Sus registros recientes en 10 metros, que puede mejorar, no ha logre adaptar principios técnicos de que aún carece, pero su antecedente de no escasos méritos para confirmar la buena impresión que se tiene de Edmundo Zúñiga en los medios del atletismo.

Finalmente, es posible que a Londres **CARLOS VERA**. Hasta principios de abril no pudo guitarle al atleta de la Católica su colocación en el equipo olímpico. Pero, cuidado que puso en las pruebas, hicieron ser cuidadosos a los jueces, no hicieron sino afirmar condiciones físicas, hasta el punto, que ha estado seriamente imposibilitado de lanzarse a un trabajo intenso, el salto triple, prueba en que al ostentar Vera el record, logró en Río de Janeiro 15.03 metros, bien por encima de los 15.20 metros que le daban las mejores posibilidades del equipo nacional.

Las eliminatorias sudamericanas recientes, arrojaron un mínimo para Dick Loster, el que corre la prueba.

MUEBLES!! MUEBLES!!

VEA FABRICAR SUS MUEBLES
ELIJA LOS DETALLES
COMPARE CALIDADES
SOLAMENTE EN

Muebles Astral

AHORA FABRICAMOS A LA VISTA DEL PUBLICO

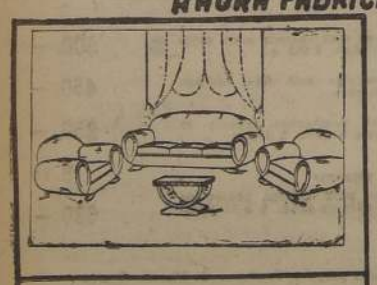

¡¡CREDITOS!! ADAPTABLES A TODO PRESUPUESTO

A PROVINCIAS ATENCION ESPECIAL Y EMBALAJE GRATIS

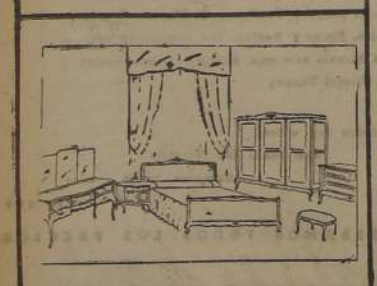

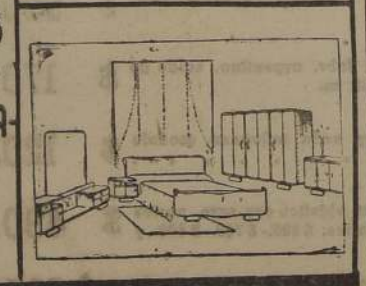

SU CASITA COMO UNA ALHAJA CON
Muebles Astral
SAN DIEGO 458 TELEFONO 60885

UNICA EN CHILE
ESCUELA TECNICA DE RELOJEROS

Cursos diurnos y nocturnos para ambos sexos. Matrícula limitada, duración tres meses, $ 200.— mensuales. — Enseñanza práctica y teórica a la vez

HOY ATIENDO HASTA 4 P. M.

VICTORIA 708, STGO.

COMUNICAMO

Que debido a entrega del local de San Pablo N.o estamos liquidando a cualquier precio CALZADO, para caballeros, señoras y niños.

Usted debe aprovechar esta única y verdadera oportunidad además le regalamos gran número para la Lotería de Navidad, con la recepción del 24 del presente.

ZAPATERIA HAROLD

SAN PABLO N.o 1087 casi esquina BANDERA

"LOS OLIVOS"

CRIADERO DE ARBOLES Y PLAN

(M. R.)

LA LIGUA —::— FUNDADO EN 1911

GAETE HERMANOS LTDA.

SUCESORES DE MANUEL A. GAETE

Ofrecen para entrega inmediata:

PALTOS CALIFORNIANOS

NARANJOS, LIMONEROS, POMELOS, PAPAYOS, OLIVOS, ALMENDROS CEREZOS, CIRUELOS, DURAZNOS, DAMASCOS, MANZANOS, PERALES, LUCUMOS, NISPEROS, HIGUERAS, CAQUIS, NOGALES.

EUCALIPTUS, GLOBULOS Y RESINIFERA, CITRUS MACROCARPAS, etc.

Pida informes y listas de precios a CASILLA

LA LIGUA

SALAS DE BAÑO

COMPLETISIMAS A PRECIOS DE LIQUIDACION SILENCIOSOS, EMBUTIDOS, IMPORTADOS

GRAN EXPOSICION DE LAVAPLATOS

GRAN VARIEDAD DE ARTEFACTOS SANITARIOS SUELTOS. PRECIOS BAJISIMOS

CARMEN 766 Y SAN PABLO 1374

A EMPLEADOS HACEMOS TRAMITACIONES POR CAJAS

EMBALAJE Y DESPACHOS A PROVINCIAS

Lunes y Jueves: SUPLEMENTO DEPORTIVO

O AUSPICIA "LA NACION"

CAMPEONATO DE FUTBOL DE LOS BARRIOS

Pocos días más y se abrirán las inscripciones para el torneo de fútbol de los barrios, auspiciado por "LA NACION", y que promete alcanzar aspectos muy importantes por cuanto son numerosas las entidades que quieren participar. Con su aporte es posible apreciar las posibilidades de muchos elementos desconocidos, pero que en el fondo son bien capaces de formar según equipo profesional. Las mismas instituciones, en busca de progreso, por cuanto siempre cuando se trata de jugar en una competencia de la magnitud de ésta, el empuje aumenta y como lógico consecuencia se procura la superación.

Las inscripciones se recibirán diariamente de 10 a 21 horas, en la Administración del Estadio Popular del Santiago, y en la Asociación Ejes del Sur, ubicada en Puente 765.

Junto con el certamen de fútbol, se llevarán también a efecto competencias de ping-pong y basquétbol femenino.

PREMIOS

Numerosos premios han sido instituídos para el campeonato, mereciendo mencionarse los siguientes:

Gran Trofeo Mundo Parque Arenal, donado por el propietario de ese establecimiento, don Benjamín Rodríguez; Gran Copa "La Nación"; Trofeo Círculo de Cronistas Deportivos de Chile; Copa Armando Romanco; Tres trofeos donados por la Joyería La Equitativa para el mejor arquero, para el mejor jugador y para el scorer del Campeonato; premio Diario La Opinión; premio Revista Ovación; Copa Manuel Campos; Copa Horacio Fuentes; Casa Alonso e hijos; artículos deportivos Sederap; Audición Laureles Olímpicos de los Tres Mosqueteros; Audición Mundo Deportivo; Tres Copas donadas por la Administración del Estadio Popular Santiago; Trofeos Empresarios de la línea Pila Cementerio; Audición Sinopsis del Deporte; Casa de artículos deportivos El Bracho, de don Renato Acevedo, y otros premios más.

BASES

Las bases del torneo son las siguientes:

1a—Podrán participar en este Campeonato Provincial de fútbol de los barrios todas las instituciones que lo deseen, siempre que no estén afiliadas a la Federación de Fútbol de Chile.

2a—El Campeonato se desarrollará por simple eliminación, pudiendo actuar las instituciones en una o dos series, a saber: Primera y Segunda División.

3a— Los encuentros tendrán una duración de 30 minutos por lado, los líneas correspondientes a Primera División, y 25 minutos por lado los correspondientes a la Segunda División.

4a—No podrán actuar en este Campeonato los jugadores profesionales registrados en la Federación de Fútbol de Chile.

5a— Las inscripciones para participar en este Campeonato, serán abiertas el jueves 15 de julio, y se recibirán en la Administración del Estadio Popular Santiago, ubicado en Ecuador esquina de Las Rejas, Paradero de los micros Pila-Asmen y paradero de los tranvías Lo 22, barrio Pila, y en la secretaría general del Campeonato, ubicada en Puente 765, de 10 a 21 horas.

6a— Las instituciones participantes deberán enviar a las oficinas dos delegados por club.

7a Las inscripciones de los jugadores en sus respectivas divisiones serán tratadas en la primera reunión oficial del Campeonato.

8a— Se disputarán en este torneo valiosos premios, siendo los premios de competencia hasta el décimo lugar del torneo.

9a— Modificaciones a las bases y agregados de nuevos artículos serán tomados en la primera reunión oficial del Consejo de Delegados de este Campeonato Provincial de fútbol de Los Barrios.

10a— Junto con este torneo de fútbol, se disputarán los Campeonatos de Los Barrios de basquetbol femenino y Ping-Pong.

11a— Los diez finalistas del torneo disputarán la clásica final en un torneo por separado.

Jugaron los dos teams de hockey de la U. Católica

Ayer, a la Unión

EN LA CANCHA de la Feria Internacional se enfrentaron ayer, por el torneo oficial de la Asociación Santiago de Hockey en patines, los primeros y segundos equipos de la Universidad Católica y Unión Española, imponiéndose aquél en ambos encuentros, por 6 a 3 y 3 a 2, respectivamente.

El encuentro de los conjuntos mayores fué intensamente disputado, pero siempre se observó mejor armado al conjunto de la U. C. que obtuvo un triunfo bien merecido.

Los conjuntos de la U. C. fueron así:

1a división: H. Rebolledo; Sainz y Barake; Steiner, H. Sepúlveda y Muñoz.

Steiner (2) y Serrano, Salvador y Piñet (2), de la Unión.

2a división: C. Rebolledo; Sainz y Jhmio; Sourys, Spadaro y Rojas.

Goles: Sourys (3), Spadaro (2), por la U. C.; Piñeiro (2) por la Unión.

ABRIGOS HECHOS A MEDIDA

Pregunte al que posea uno!...
Son ABRIGOS HECHOS A MEDIDA,
porque dentro de cada talla existe tal
variedad, que hay un ABRIGO que
tiene sus Medidas exactas.
Son confeccionados enteramente a mano
en nuestros propios Talleres,
los cuales están instalados en el
Subsuelo del nuevo edificio de Ahumada

AHORA
y por muy pocos días, la NUEVA FIRMA
los está REALIZANDO
a precios de verdadera oportunidad,
con motivo de fin de estación.

SOBRETODO, prolijamente terminado a mano, con materiales muy finos, en modelo amplio, con botón a la vista, confeccionado en magnífica selección de casimires de pura lana, en colores y fantasías tipo inglés. Gran surtido de tallas. $ 1.160.-

MODELO amplio de correcta caída, con botón a la vista y costuras sobrecargadas. En casimir semipeinado, fantasías en diagonal, espiga y cuadro. Extensa variedad en colores de gran actualidad. Perfecta terminación ejecutada a mano. Todo forrado en raso de seda. ..... $ 1.512.-

FINO sobretodo, en práctico modelo amplio, cruzado con cuello ancho y botamanga. En modelo derecho con pespunte en las costuras. Ejecutado en casimir de pura lana, cuidadosamente seleccionado. Colores y diseños de alta novedad. Todo forrado en raso de seda .. .. $ 1.890.-

MODELO amplio, derecho, con botón por fuera y bolsillos inclinados o corrientes, todo forrado con rayón, en amplia variedad de fantasías. Surtido completo de tallas .. $ 850.-

COMODO y práctico sobretodo amplio, forrado con materiales de gran calidad. Confeccionado en casimir peinado de hebra torcida. En novedosos diseños exclusivos y colores muy indicados para la estación. Gran surtido de medidas .. .. $ 1.250.-

SOBRETODO, modelo entallado, cruzado y derecho. Confeccionado en finísima gamuza de lana. Colores gris, café, azul y negro unido, todo forrado en raso de seda. Por su línea y fina terminación constituye un sobretodo de elegante vestir. En toda medida. $ 1.990.-

EXTENSO surtido en raglán, confeccionados en casimires seleccionados, en colores y fantasías de sport. Enteramente forrados en raso de seda. Su terminación es tan perfecta, como una medida, y reúne todas las condiciones de un sobretodo cómodo y liviano. Surtido completo de tallas $ 1.870.-

PRACTICO sobretodo, en modelo amplio, confeccionado con casimir de pura lana, en colores y diseños tipo Tweed. Terminado cuidadosamente a mano con fino raso de seda. Surtido de medidas .. .. $ 998.-

Los Gobelinos
Ahumada esq. Compañía

Ris, el único nadador del mundo que puede eclipsar a Alex Jany

Y surgió en el momento más oportuno

IOWA CITY, (Iowa). (A. P. P.) —Tan irresistible fué el modo en que Walter Ris aniquiló a Alan Ford en las últimas 20 yardas del Campeonato de América "indoor", que su superioridad quedó indiscutiblemente establecida. Según el juicio unánime, Walter Ris será mejor representante norteamericano en los 100 metros crawl olímpicos.

Ris, pues, ha cumplido su primer deseo, el de substituir a Alan Ford. Ciertamente, éste puede disculparse afirmando que acaba de reiniciar su entrenamiento después de haberlo suspendido durante tres años; ello hubiese modificado el resultado. Ford, en efecto, quizá no recupere su valor de antes, y Ris, por otra parte ha cumplido enormes progresos que lo ponen fuera del alcance de sus actuales rivales.

Asimismo Ris, cuya rivalidad aguda con Ford data de varios años, no olvidó jamás destacar que si bien el Ford de la gran época le venció en marzo de 1945, él se desquitó el mes siguiente, arrebatando el Campeonato de América "indoor" de 100 yardas en 51" 3|10.

"Ese día fué el más hermoso de mi carrera", declara sin ninguna vacilación.

Los duelos Ford-Ris se han mantenido hasta ahora en estos límites, es decir, tres encuentros, dos de los cuales concluyeron con la victoria sobre el mismo adversario.

JANY, UN CAMPEON, PERO NO UN ESPANTAJO

Al mismo tiempo que Ris reve la su supremacía en los Estados Unidos, en el otro lado del Atlántico surgía también un gran campeón, el joven tolosano Alex Jany. Por los tiempos que ha marcado, este se impone necesariamente como el gran favorito de los Juegos Olímpicos, particularmente en lo que se refiere a los 100 metros. Pero a Ris, la reputación del francés no lo asusta en lo más mínimo.

—Evidentemente, Jany es un gran campeón; sus records parecen incluso fuera de alcance... Pero bastará vencerlo un solo día, el día J., para ser campeón olímpico.

"No olvide que ningún campeón es invencible. El mismo Jany bien lo sabe, puesto que en los Campeonatos de América "indoor" de 1947 sólo se clasificó segundo después de Bill Smith, y que en las 100 yardas, ni siquiera llegó a la final.

"Cierto es que carecía de adaptación y no se encontraba en su mejor forma, pero hay que admitir que lo que ocurrió una vez pueda repetirse".

Lo que Ris omite decir es que Jany, el hombre de los records, fué eliminado en un campeonato ganado justamente por él, Ris. Por tal hecho piensa que Jany quizás sufra un complejo de inferioridad.

Por lo demás, esta confianza es vigorosamente apoyada por su "coach" Dave Arbruster y sus compañeros de la Universidad de Iowa. El hecho de que Jany haya batido sus records en la piscina de agua de mar de Marsella hace suponer a los de Iowa que todas las piscinas de Francia son de agua salada y que, de este modo, todas las victorias de Jany han sido en las condiciones más favorables, siendo las piscinas de agua de mar más propicias que las de agua dulce...

NADADOR A PESAR DE TODO

De cualquier manera, los progresos de Ris permiten a los norteamericanos acariciar la esperanza de un victoria olímpica en los 100 metros, esperanza que el año pasado hubiese resultado quimérica.

Y sin embargo, esta nueva estrella se consagró a la natación por el más inesperado de los azares. Ris, como todos los jóvenes norteamericanos, no soñaba más que con el fútbol, y a este deporte consagró su actividad deportiva de los primeros años del colegio.

Pero un buen día, una lesión en la rodilla puso fin a sus ensueños; una lesión maligna, que sólo tenía dos remedios: o bien una intervención quirúrgica, o bien una práctica intensa de la natación. De los dos males, Ris eligió el menor: la natación. De todos modos, este deporte no era completamente desconocido, pués había aprendido a nadar a los cuatro años de edad y tenía un hermano que era excelente sprinter.

Desde los primeros meses, Walter reveló extraordinarias disposiciones y bien dirigido por E. Merkel, "coach" del College Grane Technique", cosechó rápidamente éxitos en las contiendas escolares de 40 50 y 100 yardas estilo libre.

A fines de 1941, Walter Ris —que nació el 4 de enero de 1924 en Chicago— pasaba a la Universidad de Illinois, pero quince meses después vestía el uniforme de la armada norteamericana y sólo era liberado en el segundo semestre del año 1946.

BAJO LA TUTELA DE ADOLPH KIEFER

Los años de guerra los pasó en los campos de invierno en los Estados Unidos, donde al tiempo que instruía a los marinos, podía practicar cómodamente natación.

—Fué ciertamente en el año 1945 —nos dice—, mientras me encontraba en la estación de Bainbridge, cuando pude realizar mayores progresos. Estaban conmigo Alan Ford, Bill Smith, Joe Verdeur y el antiguo campeón olímpico Adoph Kiefer, que era nuestro "coach"; puedo asegurar que fué un excelente profesor.

Los adelantos de Ris no se detuvieron en este punto, a juzgar por sus éxitos en los Campeonatos de América "indoor", que revisten mayor importancia que los campeonatos "outdoor". Sus primeras 100 yardas las ganó en estos campeonatos "indoour" de 1945, renovando este éxito en 1946, 1947 y 1948, y triunfando así cuatro veces sucesivas, proeza que hasta ahora solamente Johnny Weismuller y Peter Fick realizaron antes que él. Y a cada victoria mejoró su tiempo, realizando sucesivamente:

1945: 51" 3|10.
1946: 51" 1|10.
1947: 50" 9|10.
1948: 50" 4|10.

Por otra parte, obtuvo el Campeonato de América "indoor" de 1946 de 200 yardas, en el tiempo de 2' 11" 3|10, y el Campeonato de América "outdoor" de 1947 de 100 metros, en 58" 5|10.

En cuanto a sus records personales, son los siguientes:

En piscina de 25 yardas: 100 yardas: 50" 4|10; 220 yardas: 2' 13" 1|10.

En piscina de 50 yardas: 100 yardas: 51" 5|10; 220 yardas: 2' 13" 7|10.

En piscina de 50 metros, es igualmente poseedor del record de América (piscina grande), de 100 metros, en 57" 6|10. Finalmente, en compañía de Bill Smith, J. Kerschner y D. Burton, es record man del mundo en posta de cuatro por 100 yardas, en 3' 24" 5|10.

Aparte de Alan Ford, sus principales adversarios fueron Dick Weinberg, Halo Hirose y Bill Smith. En catorce encuentros, nunca Dick Weinberg ni Halo Hirose pudieron vencerlo: en cuanto a Bill Smith, después de ocho encuentros, Ris mantuvo la ventaja —cinco a tres— habiendo obtenido dos de sus victorias, este año, en 220 yardas.

SEIS SEMANAS DE REPOSO

—¿Por qué razón eligió la Universidad de Iowa para entrenarse? le preguntamos, en el momento en que se dispone a iniciar su cotidiana sesión de natación.

—En primer término, porque quería tener por "coach" a Dave Armbruster, cuyo libro sobre natación he tenido oportunidad de apreciar; en segundo lugar, porque la piscina de esta Universidad, es una de las pocas que miden 50 yardas.

De tal modo, contrariamente a lo que acontecerá con la mayor parte de los norteamericanos, Walter Ris no se sentirá nada importante en Londres por las 50 yardas de la piscina olímpica, que sólo comprenderá un viraje en los 100 metros, contra tres o cuatro de la mayoría de las piscinas estadounidenses.

Talludo mocetón de 1,88 m. de estatura y 89 kgs. de peso, Walter Ris, posee hombros y brazos extraordinariamente desarrollados, lo cual quizá sea la causa de su singular estilo, más emparentado con el de un nadador de fondo que con el de un sprinter.

Después de seis semanas de reposo, Walter Ris, reinició el entrenamiento sólo 25 de mayo. El entrenamiento del nadador, que quizá es el más ingrato de todos, exige diariamente un largo trabajo, y Walter Ris se somete estrictamente a esta severa disciplina.

—Durante estas dos primeras semanas —nos revela—, me contento con cubrir 500 yardas de natación libre, 400 yardas de movimientos de piernas, 300 yardas de movimiento de brazos y finalmente, otra vez 2500 yardas de natación libre, sin forzarme.

"Posteriormente, aumentaré estas distancias y entrecortaré mis ejercicios con algunos sprints. No deseo estar en forma prematuramente. Por otra parte, no intervendré en ninguna competencia antes de los primeros días de julio, en Des Moines, para estar en buena forma en las pruebas de selección olímpica, en Detroit, en los días 9, 10 y 11 de julio".

RIS TIENE CONFIANZA EN BILL SMITH

A propósito, ¿cuáles serán, a su juicio, los principales representantes norteamericanos?

—En pecho, Joe Verdeur, sin discusión; y en espalda, Harry Holiday, que se encontrará más cómodo que Allen Stack en las grandes piscinas.

—¿Y en crawl?

—La lucha por la selección será muy ardua. Creo que incluso Ford, especialista también él en pequeñas piscinas, tendrá dificultades para conquistar su puesto... Y nada prueba que mi tarea sea más fácil, puesto que habrá que contar con Dick Weinberg, Hoogerhyde y Halo Hirose, quien podrá proporcionar no pocas sorpresas en la piscina de 50 metros de Detroit.

"Por otra parte, en lo que respecta a los 400 metros, creo que Bill Smith habrá recuperado su forma, de modo que su victoria en Londres no me sorprendería de ningún modo. En todo caso, aun cuando sea derrotado por Jany, estoy persuadido de que vencerá a Mac Lane".

Y antes de arrojarse al agua, Walter —de padres rusos, y que ni piensa por el momento en abandonar el celibato— nos informa que es estudiante de economía, pero ignora si se convertirá en "businessman" o en "coach".

—Actualmente — concluye — una sola preocupación: ¡Los Juegos Olímpicos!

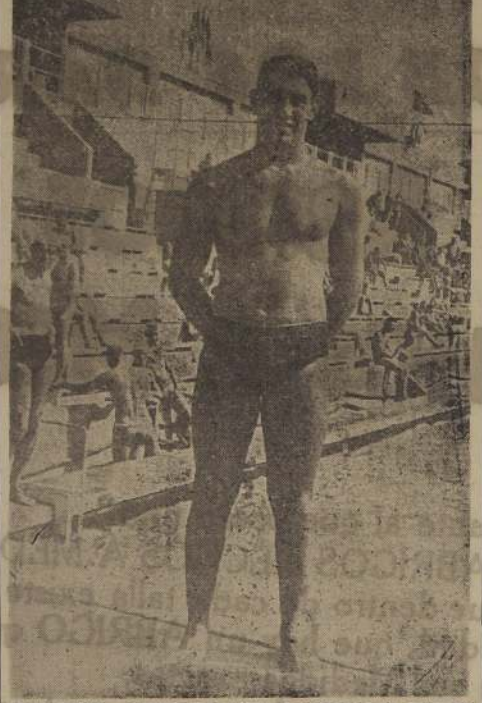

ALEX JANY.— Considerado como el nadador más veloz del mundo, se encuentra ahora con un serio adversario al frente, el norteamericano Ris, que bien puede postergarle sus esperanzas olímpicas.

VULCANIZACION "GENERAL MACKENNA"

ACCESORIOS PARA AUTOMOVILES

GENERAL MACKENNA N.o 1155 — FONOS 63963 - 74490.

ATENDIDA POR SU PROPIO DUEÑO

JOSE POTOCNJAK VERGARA

EX TECNICO DE TYRESOLES (DUCAN FOX)

SE REPARAN NEUMATICOS DE CUALQUIERA MEDIDA, CAMARA, etc.

TAMBIEN OFREZCO BATERIAS INGLESAS DE 15 Y 17 PLACAS, DESDE $ 2.300.—

ADEMAS, CAMARAS DE TODAS LAS MEDIDAS

Para comenzar LA SEMANA

SOMOS unos convencidos de que en el deporte suceden menos situaciones irregulares que las que suelen ver los aficionados en aquellos momentos en que su pasionismo llega al grado máximo. Claro que irregularidades hay, y se han producido en varias oportunidades.

Por ejemplo, nosotros fuimos testigos en un partido de fútbol profesional de una "echada al saco" ostensible, por parte del referee. La víctima resultó el Everton, en un compromiso oficial efectuado hace dos o tres años atrás en la cancha de Independencia.

Everton ganaba por 1-0, y el árbitro no contenía su impaciencia. Los minutos pasaban, se acercaba el término y el 1-0 se mantenía. Ya no aguantó más y, en circunstancias que el balón estaba en el centro de la cancha, cobró un penal. Los adictos del cuadro favorecido, desde luego, guardaron silencio y los jugadores mismos no ocultaban un gesto risueño. Con el 1-0 el árbitro cobró posteriormente una serie de fouls y demás faltas en contra de Everton, hasta que en otra jugada sumamente dudosa a este equipo le marcaron el segundo punto. Inmediatamente el juez hizo sonar el pitazo, señalando el término, y corrió feliz a los camarines.

Todos se dieron cuenta de que en ese arbitraje había existido "algo raro", y tal es así que al día siguiente el referee que nos ocupa fué eliminado, sin que nadie reclamara.

Este es un caso que a nosotros nos consta. Es lógico suponer que deben haber ocurrido muchos más. Y lo malo está que a los sancionados o eliminados, después de uno o dos años, se les permite, con cierto disimulo, volver a las andadas. Y eso hay que evitarlo en resguardo de la seriedad de los espectáculos.

EN LAS PELEAS del otro día, ante la sorpresa de muchos, un púgil, destinado a perder, se estaba llevando por delante al que, forzosamente, tenía que ganar. El referee estaba bastante molesto por esta situación, hasta que en un momento dado se acercó al rincón del que iba en ventaja, y luego de examinarle el rostro con mucha acuciosidad, se suscitó el siguiente diálogo:

—"Caramba, yo habría jurado que usted tenía una herida sobre el ojo".

—"No sí me siento muy bien y no tengo ninguna herida" —respondió el púgil.

—"Por la gran flauta, ¿y qué vamos a hacer entonces?

Al término del otro round sucedió la misma cosa:

—"¡Ahora sí que tiene una herida!, ¿no es así?".

—"¡No, señor! Sí lo que usted ha visto es un poco de sangre de las narices, igual que el otro".

Y la pelea llegó a su término, sin que se produjera esa lesión que con tanta impaciencia trataba de vislumbrar el árbitro, quien bajó del ring moviendo la cabeza con un gesto de dolorosa filosofía...

Claro que esto no quiere decir que el referee haya deseado el triunfo de uno de los contendores, se comprende, desde luego...

Y A PROPOSITO de cosas raras, un amigo uruguayo nos contó un hecho acontecido en el Hipódromo de Maroñas, en Montevideo, hace algún tiempo:

Un apostador, bastante nervioso al parecer, vió que a cien metros de la meta su caballo iba segundo, a dos cuerpos del puntero: cuando faltaban 20 metros, ya no aguantó más y desenfundó su revólver y, ¡pum! ¡pum! ¡pum!, le pegó dos balazos al "burro" que marchaba en el primer lugar, venciendo, por supuesto, el animal al cual él le había jugado.

Claro está que ese aficionado no tuvo ninguna intención de matar al caballo, se entiende, ¿no es así?

ALCAKRU.

GOLEO EL QUINTETO FEMENINO DEL CLUB MAGALLANES: 45 - 15

Interesante resultó la reunión de básquetbol femenino desarrollada en la tarde de ayer en la cancha de la Escuela N.o 20.

Monserrat fué derrotado por el equipo de segunda división del Magallanes, siendo la cuenta de 27-8. En el encuentro principal, Magallanes ganó 45-15 a la selección de Los Andes.

VENCIO EN FUTBOL EL INSTRUCCION ALAMEDA

En sus compromisos en fútbol con el Club Caja de Seguro Obrero, el Deportivo Instrucción Alameda venció con dos equipos: por 1 a 0, con el segundo, y 5 a 2, con el primero.

El próximo sábado los equipos del Instrucción Alameda se medirán con el Fundación O'Higgins.

LOS URUGUAYOS CONFIAN AHORA EN SU NATACION

MONTEVIDEO, 11.— (U. P.)— No obstante lo reducido del grupo de nadadores que representará al Uruguay en la Olimpíada de Londres, se confía en obtener una destacada actuación. Dos especialistas en sus respectivas distancias competirán en las pruebas olímpicas de Londres, defendiendo la natación uruguaya: Carlos Noriega Pons y Florbel Pérez.

Noriega Pons es un eximio nadador de espalda, cuenta 25 años de edad y hace trece que se dedica a ese deporte. Es campeón rioplatense en su especialidad y se le considera entre los tres mejores del Continente, encontrándose a sólo 4|10 del record sudamericano y está pasando por un gran momento. Posiblemente se superará en Londres.

Florbel Pérez tiene actualmente 19 años de edad y hace cuatro que se dedica a la natación. No obstante su inexperiencia es uno de los valores más firmes que ha aparecido en los últimos años en la natación nacional. Su especialidad son 400 y 1.500 metros libres. Es el vicecampeón sudamericano en 1.500 y recordman sudamericano en 1.000 metros.

El delegado de este deporte, Dr. Julio C. Costemalle, expresó a la United Press, que tiene confianza en la actuación de los nadadores, siendo muy posible que lleguen a las semifinales, y con un poco de suerte, y si los sorteos los favorecen, podrían competir en las finales.

El equipo de waterpolo está integrado por Ramón S. Abellá, Raúl Castro, Osvaldo Mariño, Leonel Gabriel, Juan L. Buceta, Hugo García, Julio R. López, Carlos A. Alvarez, E. Pereira Kliche y Dante Iocco. Entrenador es José Castro.

En waterpolo, Uruguay estará representado por un equipo completísimo. De las últimas cuatro competencias sudamericanas en que intervino, ganó tres, lo que da una idea exacta de su poderío. El equipo de waterpolo nacional tuvo destacada actuación en las últimas olimpíadas de Berlín, donde perdió su serie frente a Bélgica, que se clasificó ganador de la misma, por un tanto a cero.

Tres de los integrantes del equipo: E. Pereira Kliche (arquero), Hugo García y Julio C. Costemalle, actuaron en las olimpíadas de Berlín. El Dr. Costemalle es delegado y si fuera necesario integraría el equipo uruguayo por segunda vez en una olimpíada.

En Berlín, el waterpolo, fué lo más destacado del deporte nacional.

Marcel Cerdán firmó contrato de pelea con el campeón Tony Zale

BRUSELAS, 11 (UP).— Pocas horas después de resultar el campeonato europeo de peso mediano, el francés Marcel Cerdan ha firmado hoy un contrato para medirse con el campeón mundial Tony Zale en Nueva York.

Después de la pelea hubo una conferencia que duró toda la noche entre el promotor Andy Neiderreiter y Ben Bloom, presidente del torneo de campeones. El contrato afirma que Cerdan peleará con Zale, pero éste tiene el derecho de aprobar los contendores que le buscan sus promotores, y es posible que se negara a pelear con el francés. Sin embargo, se tiene entendido que Sam Pian, promotor de Zale, es partidario de que se efectúe esta pelea con Cerdan, más bien que la que está proyectada con Ray Robinson.

Fuera de algunos machucones en la cabeza y de una contusión sobre un ojo, Cerdan se encuentra en buena forma después de su rudo encuentro con el belga Cyrille Delannoit, que el 23 de mayo último le había arrebatado el campeonato. Ahora Cerdan consiguió derribar cuatro veces a Delannoit, pero el robusto belga consiguió levantarse cada vez antes de finalizar la cuenta.

Con numerosos partidos prosigue el torneo oficial del ping-pong

PROGRAMAS OFICIALES FIJADOS PARA ESTA SEMANA

Con numerosos partido proseguirá durante esta semana el torneo de ping pong de la Asociación local, siendo el programa oficial el siguiente:

MIERCOLES 14.— PRIMERA SERIE.— 21.15 horas: Sporting Club de Ñuñoa con Springhill 2 equipos, cancha Sporting; turno, Springhill.

21.30 horas: El Peñi con Estrella, cancha El Peñi; turno, Estrella, 1.os equipos.

SERIE ASCENSO.— 20.45 horas: Caupolicán con Pob. Delicias, cancha Caupolicán; turno, Delicias.

20.45 horas: Capolicán con Hayduk, cancha Hayduk; turno, Dávila Baeza.

SABADO 17. — 20.45 horas: Caupolicán (equipo B) con Movilización, 3.os y 2.os equipos; Valentín Letelier con Movilización, 1.os equipos; turno, Movilización; cancha, Santiago Morning.

20.45 horas: Unión Chile con Pob. Delicias, cancha P. Delicias; turno, Unión Chile.

20.45 horas: Caupolicán con Banfield Yungay, cancha Caupolicán; turno, Banfield.

JUEVES 15.— SERIE DE HONOR.— 20.45 horas: Audax Italiano con Igualdad y Trabajo, cancha Audax; turno Igualdad y Trabajo.

20.45 horas: Libertad con Unión Española, cancha U. Española; turno, Libertad.

20.45 horas: Santiago Morning con Est. Industriales, cancha Santiago; turno, Est. Industriales.

20.45 horas: Universidad Católica con Comercio Atlético, cancha Comercio; turno, U. Católica.

20.45 horas: Luis Orellana con Viel, cancha Viel; turno, L. Orellana.

MARTES 20. — 20.45 horas Universidad de Chile con Magallanes, cancha Audax Italiano; turno, señor Alberto G...

Los clubes no afiliados que se interesen por actuar en la Asociación pueden solicitar ... mes diariamente en la secretaría de ella ubicada en ... turo Prat 318 (Club Manuel ... Se atiende de 18 a 20 horas.

"La Nación" es el diario oficial del Club Víctor Fo...

Nueva directiva

El Deportivo Víctor Fo... en reciente asamblea de ... designó a su nueva dir... que quedó formada así:

Rama de fútbol.— Presi... señor Hugo Olguín; vice... dente, señor Juan Navar... secretario señor Pablo ... ga; prosecretario, señor L... do Escobar; tesorero, señor ... tor Olguín; protesorero, ... Leopoldo Merino; directores ... fiores Ernesto Armijo y ... nando García; concejales ... ñor Enrique Salfate; ... señor Eduardo García; ... nes, señores Guillermo ... Leonardo Alcayaga, René ... Humberto Soto, Carlos ... brano y Gumercindo ... utilero, señor Juan Ro... masajista, señor Gilberto ... cibia.

Básquetbol.— Directora, ... rita Eliana Antonucci; se... ria, señorita Frisia Olguín ... legado señor Juan Va... entrenador, señor Leonardo ... cayaga; capitana, señorita ... ciela Gutiérrez, y conce... señor Gilberto Aranciba...

Directores honorarios.— ... res Manuel Monroy, Lu... jas, Leopoldo Escobar, Ju... zama Juan Bourchard ... cisco Torremocha, Lesdis... tonucci y José Lacombe.

Se designó diario ofi... LA NACION.

EL INMIGRANTE GRIEGO EVANGELOS BOJADJIDIS, ... TRAORDINARIO "HERCULES" DEL CATCH EUROPEO, ... BUTA POR PRIMERA VEZ EN AMERICA, PROXIMO MI... COLES EN EL TORNEO DEL CAUPOLICAN

EN OCHO PAISES EUROPEOS EVANGELOS BOJADJIDIS CONQUISTO EL TITULO ... CAMPEON DE CATCH.

EVANGELOS BOJADJIDIS: EL SUCESO DEPORTIVO DEL MOMENTO.

Nunca la afición deportiva metropolitana se habría imaginado, que entre los 134 inmigrantes europeos que llegaron al país el lunes 21 de junio, venía un extraordinario luchador de nacionalidad griega, y con excepcionales campañas en los cuadriláteros europeos.

Buscando trabajo y paz, Evangelos Bojadjidis llegó a Valparaíso a bordo del transporte militar americano "General Stuart Heintzelman".

Evangelos Bojadjidis no emigró a nuestro país en busca de sonados triunfos deportivos. Por lo contrario. Este notable atleta griego, tiene por profesión la de electricista, y lo que único que deseaba era retornar a su profesión.

Pero, Evangelos Bojadjidis no podía pasar desapercibido entre sus compatriotas ni mucho menos por los "ávidos" cronistas deportivos. Fué don Juan Rodríguez, ágil periodista de la revista "Vea", el descubridor en Chile de este extraordinario valor deportivo.

Evangelos Bojadjidis es el luchador número uno en Grecia durante los diez últimos años. Su popularidad en Europa es comparable a la de Arturo Godoy, en América.

Exhibe la recia estampa de los atletas helenos. Tiene a su haber quince años de excepcional campaña en los más cotizados cuadriláteros de Europa. Nació en Atenas el 25 de marzo de 1919. Ha recorrido triunfante los rings de Grecia, Salónica, Bulgaria, Italia, Francia, India, Austria, Hungría y Holanda.

En el Estadio "Baden" de Bulgaria conquistó el título de campeón nacional al vencer quebrándole seis costillas al gigante Asen, búlgaro, de 2 metros 17 centímetros de estatura y 120 kilos de peso.

En 1939 conquistó el título de campeón de Holanda al vencer al holandés Flos; en 1940 el de campeón de Bulgaria al vencer al búlgaro Wasiloff; en 1943 se clasificó campeón de Salónica derrotando al griego Garbosilos, y en el mismo año ganó el campeonato de catch de la isla de Creta al derrotar al griego Labragis.

En 1947 disputó el título de campeón de Grecia, arrebatándoselo al griego Boras; en esta competencia Evan... Bojadjidis sufrió la quebra... ra en tres partes de su ... derecho y la pérdida de ... costilla.

COMBATIO CONTRA LOS ALEMANES

El extraordinario ... griego Evangelos Bojad... fuera de realizar esas ... ordinarias campañas de ... vas, también combatió ... los alemanes en el frente ... Albania. En efecto, en ... perteneció al ejército ... Sindagmar 8/34 con base ... Atenas.

En junio de 1941, los ... caidistas alemanes invad... la isla de Creta, y Bojad... fué tomado prisionero y ... ladado al campo de Sa... dorf, en las afueras de ... Austria. Permaneció pris... ro en Langendorf durante ... año, después del cual ... puesto en libertad con ... nal. En 1945, los rusos ... dieron Viena, siendo ... mente arrestado y hecho ... sionero, para quedar def... vamente en libertad en ... año en que se trasladó a ... nas a disputar el título ... campeón de Grecia con ... griego Boras.

PARTICIPARA EN EL TORNEO DE CATCH DE LA PRESA CHILENA CO...

La Empresa Chilena ... dor del Teatro Caupolicán ... nuestra capital, ha lo... después de difíciles gest... que el notable atleta ... Evangelos Bojadjidis p... pe en su exitoso campeo... de catch as catch can, ... liviano.

El "Hércules" del ... europeo hará su pri... participación en rings ... nos en la 64.a rueda del ... ximo miércoles.

¡FOOTBOLISTAS!

OFERTA EXTRAORDINARIA DE ESTA SEMANA

JUEGO de camisetas, en buena gamuza. Juego $ 485.—

PANTALONES en Cotton, tres colores, blanco, azul y negro, c|u. $ 33.—

MEDIAS de lana gruesa, punta y talón reforzado, par $ 48.—

PELOTA Superbal, con válvula de inyector, garantida; arreglos gratuitos $ 285.—

ZAPATOS olímpicos de una sola pieza, $ 145.—

BOMBIN importado, calidad insuperable, $ 125.—

Maletería AHUMADA 369 AMERICANA

BOTITAS

$ 123.- $ 131.-

BOTITAS de suela, del 16 al 21, con cordón beige y blanco y con botón en blanco, rosa y celeste, del 16 al 21.

LA CASA DE LAS GUAGUAS SAN DIEGO 674 - FONO 60903

LA MENDOCINA

BOLSILLOS CONTRA ROBOS M. R.

San Diego 255 - Fono 66665

SOLICITE UN CREDITO

Country Club ganó al Stade Francais en rugby: 11 a 0

Debido a la lluvia caída poco antes del mediodía de ayer, no se cumplió en todas sus partes el programa deportivo que había organizado el Stade Francais, con motivo de celebrarse el Día Nacional de Francia.

Uno de los números básicos de la reunión deportiva de ayer, como era el Concurso Hípico, hubo de suspenderse por el mal estado de la pista de saltos; sin embargo, por la mañana se realizaron todas las pruebas atléticas, y en la tarde, el match oficial de rugby entre los clubes Stade Francais y Country Club, cuyo triunfo correspondió a este último por la cuenta de 11 a 0.

TRIUNFO MERECIDO

El cuadro inglés de Tobalaba, superó ayer al Stade Francais por un score, si se quiere un tanto abultado, no si antes desmerecer que la victoria resultó justa y merecida, ya que el juego del Country Club fué siempre más organizado y sus corridas llevaban mucha peligrosidad. La actuación del Country en la primera fracción del partido, fué satisfactoria, y no dejó dudas de que era superior al elenco galo, que venía de ganar al invicto cuadro de la Santa María, en Viña del Mar. Pese a esta marcada diferencia, que pudo apreciarse en la primera fracción del encuentro, la segunda etapa de la brega cambió casi fundamentalmente, ya que el equipo de casa reinició las acciones, jugando de igual a igual, y en muchos pasajes de esta segunda etapa, el Stade se puso al ataque, controlando el desarrollo del partido. No obstante, luego de reiniciado el segundo período, y mientras toda la delantera del Stade se encontraba situada frente a los palos del Country Club, tratando de que uno de sus hombres lograra desprenderse para conseguir el try, sucedió lo inesperado. Porque el centro tres cuartos, Wright, cuando logro posesionarse del balón, en esos instantes de asedio para el Country Club, se corrió por una orilla de la cancha con una velocidad asombrosa, y así, cruzando todo el largo del field, consiguió aumentar la cuenta a favor del elenco inglés. Este último "try" del Country, le dió la victoria definitiva a los ingleses de Tobalaba. El primer "try" lo señaló Wright a los 7 minutos de la tregua inicial, el que fué convertido por Ian, Campbell; luego, a los 32, Peebles se encargó de aumentar la cuenta con un "try", que no pudo ser convertido por la distancia, que era bastante apreciable.

LOS CUADROS

A las órdenes del árbitro señor Wylie, los equipos formaron con los siguientes jugadores:

Cuntry Club: Vicuña, Campbell, Wright, Kinnear, Day, Astaburuaga, Budd, Barnes, Ch. Gepp, Kooyoumdjian, Dodd, Engel, Peebles, Verchemeren y Cooper.

Stade Francais: Bain, M. Bonnefoy, Barcia, Jiménez, Collin, R. Bonnefoy, Andrés Duronea, Lalane, Pincas, Eduardo Duronea, J. Bain, Rosenthal, Flattes, Miguras y Campos.

SEGUNDOS EQUIPOS

En el partido jugado entre los segundos cuadros de las mismas instituciones, el Stade ganó al Country Club por un score que coincide justamente con el mismo que finalizó el match de fondo en favor de los ingleses: 11 x 0.

ESTADISTICA COMPLETA DEL "CLASICO" UNIVERSITARIO

Para los que gustan de estadísticas, y también para que se [illegible] muchas dudas entre los numerosos e incondicionales par[illegible] de las Universidades de Chile y Católica, consignamos en [illegible] al historial del "clásico" universitario, fijado en el actual [illegible] para el 1o de agosto:

1938. —
[illegible] de julio, 1.a rueda: "U" (2)—UC (0).
[illegible] de octubre, 2.a rueda: UC (3)—"U" (1).
[illegible] de noviembre, 3.a rueda (nocturno). UC (2)—"U" (0).

1940. —
[illegible] de mayo, semifinal de apertura: "U" (2)—UC (0).
[illegible] de julio, 1.a rueda: "U" (0)—UC (0), no finalizó.
[illegible] de agosto, 1.a rueda: "U" (3)—UC (2).
[illegible] de noviembre, 2.a rueda (nocturno): UC (3)—"U" (2).

1941. —
[illegible] de julio, 1.a rueda: UC (2)—"U" (1).
[illegible] de noviembre, 2.a rueda (nocturno): "U" (3)—UC (0).

1942. —
[illegible] de julio, 1.a rueda: "U" (2)—UC (0).
[illegible] de noviembre, 2.a rueda: "U" (1)—UC (1). Este último [illegible] el partido, por incluir a Fernando Riera que estaba suspendido. La Asociación Central dió el partido a la "U", reglamentariamente, aunque ésta no reclamó.

1943. —
[illegible] de agosto, 1.a rueda: "U" (1)—UC (1).
[illegible] de noviembre, 2.a rueda (nocturno): UC (2)—"U" (1).

1944. —
[illegible] de abril, amistoso en Valparaíso: "U" (1)—UC (1).
[illegible] de agosto, 1.a rueda: "U" (4)—UC (2).
[illegible] de noviembre, 2.a rueda (nocturno): "U" (1)—UC (1).

1945. —
[illegible] de agosto, 1.a rueda: "U" (4)—UC (1).
[illegible] de noviembre, 2.a rueda (nocturno): "U" (2)—UC (0).

1946. —
[illegible] de junio, 1.a rueda: "U" (2)—UC (2).
[illegible] de noviembre, 2.a rueda (nocturno): UC (1)—"U" (0).

1947. —
[illegible] de agosto, 1.a rueda: UC (3)—"U" (2).
[illegible] de noviembre, 2.a rueda (nocturno): "U" (4)—UC (0).

RESUMEN

EQUIPOS	PARTIDOS J.	G.	E.	P.	GOLES F.	C.
UNIV. DE CHILE	[illegible]	9	6	7	30	27
UNIV. CATOLICA	[illegible]	7	6	9	27	30

En este resumen, se anotan los resultados obtenidos en la [illegible]. Así, el empate de la 2.a rueda de 1942, figura como tal [illegible] a actuación de uno y otro equipo.

[illegible]reolar, el crédito del atletismo [illegible] Australia en la Olimpíada, fué [illegible] entrenarse a los Estados Unidos

[illegible]NORTEAMERICANOS VEN EN EL A UN SERIO RIVAL

[illegible]NEAPOLIS (Minnesota), (A. [illegible] P.).— ¿Forjarán las universi[illegible] norteamericanas las armas [illegible] propia derrota en los Juegos [illegible]? Es muy fácil creerlo, [illegible] que después de que las [illegible]idades de Illinois y Wisconsin [illegible] formado a los jamaicanos [illegible] Mc Kenley y Lloyd La [illegible], la Universidad de Minnesota, [illegible] vez, alberga actualmente [illegible] temible extranjero: el aus[illegible] John Treolar.

[illegible] el campeón de Australia [illegible] venido a los Estados Unidos [illegible] para un corto período de en[illegible]miento, según nos lo explica [illegible]mente tendido sobre el césped del Estadio, mientras observa [illegible] Fortune Gordien en su entrena[illegible], es decir, en la tarea de [illegible] regularmente el disco a [illegible] 50 metros.

[illegible] verano australiano — nos [illegible] coincide con el invierno [illegible]ricano y el europeo; para [illegible], pues, la temporada de [illegible] se desarrolla entre los [illegible] de septiembre y de marzo. [illegible] implica un gran inconve[illegible] cuando se trata de un año [illegible], puesto que es preciso [illegible] un buen estado atlético [illegible] mes de agosto, o sea, un [illegible] antes.

[illegible] no se le escapará, ello [illegible] nada fácil. De tal modo, de[illegible] una vez concluída mi activi[illegible] en marzo, buscar un segundo [illegible] en los Estados Unidos, lo [illegible] permitirá retomar el en[illegible] y participar en algu[illegible] competencias.

[illegible] llegué a Minneapolis a fi[illegible] de abril y, después de un cor[illegible] descanso, reinicié el entrena[illegible] calmosamente, para no co[illegible] forma antes de lo que con[illegible].

[illegible] qué razón eligió Minnea[illegible] para establecerse?

[illegible] mi tío es profesor en [illegible] Universidad de Minnesota y pu[illegible] para mí una autoriza[illegible] permanencia en esta uni[illegible].

[illegible] PRINCIPIOS DE JULIO EN INGLATERRA

[illegible] competencias partici[illegible] antes de los Juegos [illegible]?

[illegible] recientemente en los [illegible] de Los Angeles, pero no [illegible] en forma, y sólo pude cla[illegible] séptimo en las 100 yardas por Patton, que lle[illegible] de La Beach y Parker. [illegible] desdenderme un poco mejor [illegible], donde intervendré [illegible] pruebas que, según [illegible] mejorarán mi forma para [illegible]. Al mismo tiempo me [illegible] a las pistas de aMÁ, [illegible] distintas de las australia[illegible].

[illegible] EN LAS DOSCIENTAS [illegible] VEINTE YARDAS

[illegible]reolar, nacido el 19 de enero de 1923 en Sydney, de padre australiano y madre inglesa, es un atleta de musculatura fina, de 1,91 m. de altura y 80 kilógramos de peso. Aún cuando sólo tiene veinte años, hace ya dos que ha afirmado su supremacía en las pruebas de sprint, marcando los tiempos:

100 yardas: 9" 8|10.
220 yardas: (con un viraje): 20" 9|10.

Estos tiempos fueron realizados en pista de tierra, y pueden ser mejorados en otras de superior calidad. Treolar sólo tomó parte en una carrera de 100 metros, cuando tenía 17 años, y marcó 10" 6|10, tiempo que ahora, probablemente, mejora en dos o tres décimas de segundo.

Rara vez practica salto en largo, habiendo alcanzado solamente 6 metros 60 centímetros. Sus deportes predilectos, aparte del atletismo, son el tenis y el cricket.

—Me gusta muchísimo el cricket —nos declara—, pero desdichadamente se lo practica en la misma época que el atletismo, y de tal modo no puede casi dedicarse a él.

EL MEJOR ES PATTON, PERO...

—Ud. ha visto a Patton en acción, en Los Angeles. ¿Qué piensa de él?

—Es un corredor formidable y, ciertamente, invencible... al menos actualmente. En efecto, dudo de que pueda conservar su forma de ahora hasta el mes de agosto, tanto más cuanto deberá participar en numerosas pruebas.

—¿Y La Beach?

—Muy fuerte igualmente. Puede igualarse a Patton en los 100 metros si mejora su pique. Pero también con respecto a él cabe creer que se resentirá, en agosto, por haber realizado excesivos esfuerzos prematuros.

—Y entre los australianos. ¿Quiénes pien Ud. que puede vencer en Londres?

—Estimo que Avery tiene grandes probabilidades de ganar el triple salto y que Jack Currota — principiante de sólo 19 años — bien podría causar algunas sorpresas en los 400 metros. Acaba de correr esta distancia en 47".

—¿Qué se propone hacer después de los Juegos Olímpicos?

—Volver a Sydney, donde debo concluír mis estudios de ingeniería, que ha abandonado desde hace algunos meses.

—¿Con el consentimiento de sus padres?

—Digo más bien por su consejo. Son mis más ardientes admiradores, a tal punto, que, en compañía de mi hermano menor, se trasladarán de Australia a Inglaterra para asistir a los Juegos Olímpicos.

"Así pues, créame que haré todo lo posible por que viaje tan largo, no termine para ellos con una amarga desilusión".

SOLO 3 DIAS QUEDAN DE LA TRADICIONAL

LIQUIDACION DE INVIERNO

GATH & CHAVES

NUEVAS GRANDES REBAJAS

Para SEÑORAS

ELEGANTES TRAJES de 2 piezas procedencia Norteamericana, variedad de colores y modelos $ 890

CHOMBAS DE PUNTO JERSEY PURA LANA, CON MANGAS LARGAS COLORES VERDE, AMARILLO, JACINTO, PERLA, CORAL O BEIGE. TALLES 44 AL 50 $ 79

CHALECOS CON PECHERA IMITANDO CHOMBA, DOS PRENDAS EN UNA, DE PUNTO TRICOT DE LANA, TEJIDO ACANALADO, COLORES VERDE, PALO DE ROSA, AZULINO, BEIGE, MARINO, CORAL Y EN NEGRO. TALLES 44 AL 50 $ 138

Magnificas Ofertas en Batones y Delantales

GUARDAPOLVOS DE BRIÑ JASPEADO, VARIEDAD DE MODELOS CON MANGAS LARGAS, COLORES GRIS, MARINO, VERDE, BEIGE, ROSA O CORAL. TALLES 42 AL 52 $ 168

BATONES DE EXCELENTE MOUFLON, DE MUCHO ABRIGO, COLORES ROSA, CELESTE, CARNE, AZULINO O BEIGE. TALLES 42 AL 52 $ 625

OFRECEMOS TAMBIEN A PRECIOS IRRISORIOS, GUARDAPOLVOS CON MANGAS LARGAS Y MEDIA MANGA, PARA NURSES, CAMARERAS, MUCAMAS, ETC.

Para CABALLEROS

TRAJES de casimir fantasía, pura lana, variedad de colores $ 1.598; $ 1.249 y $ 1.149

AMBOS en telas fantasía de lana, 1/2 forro de seda, modelo derecho $ 1.079; 899 y $ 698

CORBATAS de rayón con modernas fantasías a rayas o con dibujos pequeños, muy bien confeccionadas $ 22.80

PAÑUELOS de color en tela importada, con elegantes fantasías, orilla ruleteada $ 16.80

SOMBREROS de fieltro buena calidad, colores plomo claro y mediano, gris, beige, café y en negro, modelos de ala libre enhuinchada o con dorse, cinta de 15 líneas $ 158

CAMISAS de popelina fantasía nacional "Sanforizada" no encoje, listadas en fondo blanco o de color, cuello pegado semi duro, modelo de moda. Medidas 35 al 43 $ 158

Para el HOGAR

BOLSAS DE GOMA PARA AGUA CALIENTE DE LA AFAMADA MARCA "GOODRICH" RECIEN RECIBIDAS DE EE. UU. TAMAÑO GRANDE $ 198, 159 $ 145. TAMAÑO PARA NIÑITOS $ 118

Para NIÑOS

Gran Oferta

TRAJE LICEO FISCAL DE FINA SARGA DE PURA LANA, PROLIJAMENTE CONFECCIONADO, FORRADO EN SATIN. PARA NIÑAS DE 6 A 8 AÑOS $ 298

OVERALL DE BRIN COLOR ROSA, MODELO DE PIERNA LARGA CON PECHERA. PARA NIÑOS DE 2 A 5 AÑOS $ 49.80

DELANTALES DE VICHY, MANGAS LARGAS, BIEN ADORNADOS, VARIEDAD DE COLORES. PARA NIÑITAS DE 5 A 9 AÑOS $ 85 Y DE 1 A 4 AÑOS $ 75

ESQUIMAL de fina lana, colores rojo, verde, azulino, burdeos o beige. Para niñitos o niñitos de 1 a 3 años $ 125

PANTALON golf o polaina de casimir de lana espigado, colores beige, gris oscuro y gris perla. Edad 1 a 4 años $ 148

CAMISAS de buena tela de algodón sanforizada tipo Oxford, colores fantasía a rayas tonos azul, azulino, café, beige perla o verde. Medidas del 34 al 37 $ 99; del 31 al 33 $ 89 y del 27 al 30 $ 79

Gran ciudad industrial al lado de Huachipato

CONSTRUIRA LA CIA. DE ACERO DEL PACIFICO

Cemento y carburo producirán pronto en la Siderúrgica

CONCEPCION, 11.— El Gerente General de la Compañía de Acero del Pacífico, don Desiderio García, que se encuentra visitando la usina de Huachipato, nos declaró que la "CAP" estudia actualmente la construcción de una gran ciudad en los alrededores de la Siderúrgica, destinada a proporcionar viviendas a los empleados y obreros que trabajarán en esa usina, como también a las numerosas personas que se establecerán en las cercanías para trabajar en las diversas industrias derivadas de la siderúrgica de Huachipato.

Si nembargo, agregó el señor García Ahumada, para cristalizar este proyecto se precisará de la cooperación de las instituciones de previsión, por lo menos la Caja de la Habitación.

La futura ciudad industrial quedaría ubicada en los terrenos

D. Desiderio García.

del fundo "Las Higueras", contiguo a Huachipato. El proyecto consulta una pequeña parcela de terreno para cada casa habitación, con el objeto de intensificar el cultivo de hortalizas y chacarería, para facilitar el abastecimiento de los empleados y obreros que las habiten.

Don Desiderio García aseguró que próximamente comenzarán a establecerse en Huachipato diversas industrias que aprovecharán, como materia prima, los subproductos de la usina, que, dijo, comenzará a trabajar y producir acero en 1950. Las primeras de esas industrias anexas serían grandes fábricas de carburo y de cemento. Mientras tanto, terminó diciendo el señor García, los obreros y empleados de Huachipato, que ya suman dos mil, están siendo domiciliados en construcciones provisorias en las cercanías de la usina.— (VILLEGAS, corresponsal).

LA LLUVIA CORTA LOS CAMINOS EN ZONA DE OSORNO

OSORNO, 11.— La persistente lluvia amenaza cortar diversos caminos de esta provincia, que se han anegado parcialmente, dificultando el tráfico de vehículos motorizados. En diferentes puntos se ha comprobado derrumbes y socavamientos en los terraplenes. Especialmente afectados están resultando los caminos de Osorno a Puerto Octay y de Osorno a Río Bueno, de la carretera longitudinal.— Montaldo, (Corresponsal).

DOCE MILLONES COSTARA EDIFICIO EN CONCEPCION

CONCEPCION, 11.— Se reunió el Venerable Cabildo Metropolitano para considerar el proyecto de construcción de un gran edificio en Barros Arana con Caupolicán, con media cuadra de frente por ambas calles.

Hemos tenido conocimiento que el proyecto consulta tres pisos de edificación moderna, con pasaje diagonal que partiría desde Barros Arana, para salir al lado del Hotel Claris, por Caupolicán, el que sería habilitado como Galería Comercial. El costo de la obra, aún cuando todavía no está totalmente determinado, se estima que será de doce millones de pesos.

La noticia de esta iniciativa ha sido muy bien recibida en esta ciudad, por cuanto significa hermosear un sector céntrico de Concepción, que a raíz del terremoto quedó en condiciones deplorables.— EL CORRESPONSAL.

SOCIEDAD DE FOMENTO AGRICOLA DE TEMUCO DEFIENDE INTEGRIDAD DE SU LOCAL DE EXPOSICIONES

TEMUCO, 11.— La Sociedad de Fomento Agrícola ha dirigido la siguiente comunicación al Ministro de Obras Públicas, don Ernesto Merino Segura:

"Con fecha 11 de junio esta Sociedad solicitó de Ud., la derogación del Decreto N.o 2,227 de fecha 4 de agosto de 1947, que declaró sujeta a expropiación una parte de sus terrenos para dedicarlos a construir el Estadio de Temuco.

Nuestro directorio, deseoso de obtener la solución completa de este asunto, es decir que se mantenga en toda su integridad el local de las Exposiciones de Temuco y se satisfaga la necesidad de Estadio en que se encuentra la ciudad, solicita de Ud. con la presente que venga a Temuco con un funcionario que inspeccione los otros predios aquí existentes, y que son adecuados para la ubicación del Estadio.

Comparte esta Sociedad con la proposición que se ha hecho en orden a aplicar en este Departamento una contribución cuyo producto se destine a la adquisición de los terrenos que se elijan, pero hace extensiva esta idea en cuanto a que la contribución se aplique no sólo a ese objeto, sino además a la construcción misma del Estadio hasta su completa terminación. Le manifestamos, por lo tanto, nuestra concordancia para que la vigencia de tal contribución se aplique por el tiempo que sea necesario para lograr dicho objetivo

En espera de la resolución que adopte el señor Ministro respecto a nuestra petición del 11 de junio, saludamos a Ud con nuestra consideración más distinguida. — (Fdos.) — Tomás Langdon G., presidente; Oscar Arellano A., secretario. — (EL CORRESPONSAL).

El actual Gabinete debe durar hasta el 49

Dijo en Temuco el diputado liberal don Juan Smitmans

Espera que el buen juicio se imponga en P. Conservador

TEMUCO, 11.—Entusiasta recepción tributaron numerosos de sus correligionarios y amigos, al diputado y candidato a senador por Cautín, señor Juan Smitmans, a su llegada a esta ciudad. El joven parlamentario liberal se manifiesta muy bien impresionado por el recibimiento y por el entusiasmo con que ha sido recibida su candidatura, levantada hace veinte días por la juventud liberal y posteriormente por la Asamblea de Temuco, y a la cual ha adherido el Partido Liberal Progresista, de gran importancia electoral en esta zona.

EL ACTUAL GABINETE HASTA EL 49

Interrogado el diputado Smitmans sobre la organización del actual Gabinete, declaró:

"Es un Gabinete presidencial, "sui géneris" y espero que se mantenga hasta las elecciones del 49. No pueden darse espectáculos sin cumplir y desarrollar un programa determinado".

Refiriéndose a la inclusión de los dos miembros del Partido Conservador en el Gobierno, señaló que con ello se pretendía evidentemente buscar un respaldo parlamentario.

Al preguntársele si aprobaba la línea seguida por el Presidente de la República dijo: "Estoy de acuerdo con su política, especialmente en sus últimas actuaciones".

—¿Estima usted que el Partido Conservador acepte colaborar con el Presidente?

—Sí; una vez que se imponga el buen juicio en la directiva conservadora. — (El corresponsal).

D. Juan Smitmans.

LA EXPOSICION "CHILE ES ASI", A CONCEPCION

CONCEPCION, 11.— Auspiciada por la Universidad de Concepción, será traída a esta ciudad próximamente, la exposición "Chile es Así" presentada con extraordinario éxito en la Casa Central de la Universidad de Chile en Santiago.

Esta exposición está formada por varias decenas de fotografías aéreas, mapas y cuadros estadísticos, que en conjunto dan una impresión exacta de la realidad geográfica y económica de cada una de las regiones del territorio nacional.— (El corresponsal).

EMPLEADOS PUBLICOS DE OSORNO APOYAN LA CAMPAÑA DE LA ANEF SOBRE MEJORAMIENTO ECONOMICO

OSORNO, 11.— En una concurrida asamblea, con asistencia del delegado del Consejo Nacional de la ANEF, señor Raúl Wolnitzky, la sección Osorno de esa Institución tomó los siguientes acuerdos:

1.o— Apoyar ampliamente la política seguida por la Directiva Nacional de la ANEF, relacionada con el problema económico de los empleados fiscales.

2.o— Pedir que se eleve la asignación familiar del personal de empleados públicos a contrata, en relación con la de los empleados semifiscales y particulares.

3.o— Obtener el pago de las horas extraordinarias.

4.o— Pedir la rápida construcción de viviendas de tipo standard, contándose para ello con los capitales de la Caja de Previsión de Empleados Públicos y Periodistas, y que se deje sin efecto la disposición por la que los imponentes deben pagar el diez por ciento de la cuota al contado, de acuerdo con su situación social.

5.o— Pedir la reorganización de la Caja, en especial del Consejo y del Servicio Médico.

6.o— Que la asignación de traslado se haga extensiva al personal a contrata y que sea pagada antes de partir el trasladado de donde reside. y

7.o— Solicitar de S. E. el Presidente de la República haga uso del veto en la Ley de Defensa de la Democracia con el objeto de impedir que se prolongue la disposición de negarle el derecho a organizarse a los empleados fiscales. — (EL CORRESPONSAL).

PLAN DE TRABAJO AGRICOLA EN LA REGION DEL SUR

OSORNO, 11.— Una importante reunión celebró la Estación Experimental "Centinela" organizada por el Departamento de Investigaciones Agrícolas, con el fin de trazar un plan de trabajo en favor de la agricultura de la región. Se adoptaron interesantes acuerdos sobre los problemas de las plantas forrajeras, conservación de los suelos, mejoramiento de los cereales, semillas de papas de exportación etc. Se incluyeron, además, en el plan de trabajo del Departamento de Investigaciones, los proyectos aprobados por el Comité Agrícola Provincial y las más importantes aspiraciones de las sociedades agrícolas de la zona sur.

Asistieron a esta reunión, que presidió el Ingeniero Agrónomo, don René Cortazar, los señores: Jorge Ramsay, Mario Habut, Manuel Rodríguez, Alavaro Montaldo, Dionisio Paves, Francisco Teuber, Guillermo Numhauser, Rodolfo Briceño, Hiram Grave y René Parker.— Montaldo, Corresponsal.

EL COMERCIO PENQUISTA ACEPTO ABARATAR ARTICULOS DE CONSUMO

CONCEPCION, 11.— A petición del Comisario Departamental de Subsistencias y Precios, don Manuel Videla Ibañez, se reunió la comisión nombrada por la Cámara de Comercio del Sur de Chile para estudiar la posibilidad de abaratar los artículos de consumo. Se tomaron los siguientes acuerdos:

1o. Todo negocio tendrá dos tipos de mercaderías de uso indispensable para la vida y que firmen el grueso de su venta y a los cuales recargará tan sólo, sobre su precio de costo, con un 25 por ciento por concepto de gastos generales y utilidades.

2.o Los demás artículos conservarán el mismo recargo que se aplica actualmente por este concepto de gastos generales y utilidades y que fluctúa entre un 40 y un 55 por ciento.

3.o Todo el comercio suprimirá la etiqueta en clave y la reemplazará por el precio de venta al público.

4.o La mercadería que tenga un recargo tan sólo de un 25 por ciento sobre su precio de costo llevará una etiqueta especial que dirá: "Precio Controlado" y llevará también el timbre del Comisariato.

5.o Cada casa comercial afecta a este compromiso entregará en el curso del presente mes y a los cuales recargará tan sólo, sobre su precio de costo, con un 25 por ciento por concepto de gastos generales y utilidades.

6.o Cuando se agote en algún negocio un artículo favorecido con la rebaja del 25 por ciento será reemplazado por otro de tipo similar.

7.o Los acuerdos estampados en el acta empezará a regir a contar desde el 1.o de agosto próximo; y

8.o El directorio de la Cámara de Comercio citará en la próxima semana a una reunión amplia de sus socios en la cual dará cuenta de lo obrado — (EL CORRESPONSAL).

TORNEO INDIGENISTA AMERICANO APLAUDE A DON CARLOS OLIVER

D. Carlos Oliver.

CONCEPCION, 11.— El segundo Congreso Indigenista Interamericano celebrado en la ciudad del Cuzco en la semana pasada, acordó en su sesión plenaria de clausura, a propuestas de la sección de Antropología, un voto de aplauso y felicitación especial al profesor Carlos Oliver Schneider, director del Museo y profesor de la Universidad de Concepción, por sus dos trabajos presentados a la consideración del Congreso.

Los trabajos en referencia presentados por el profesor Oliver Schneider, versan sobre los siguientes temas: "Quién es el Indio y qué es el Indio", en que hace una exposición del problema indígena sudamericano y trata de reducirlo a sus límites reales. El segundo trabajo trata sobre el tema "¿Ha terminado la etapa indígena en Chile?"— El Corresponsal.

EL PROBLEMA DE LAS TARIFAS EN LAS EMPRESAS DE SERVICIO PUBLICO

EN RELACION CON EL PROBLEMA ELECTRICO, S. E. EL PRESIDENTE DE LA REPUBLICA HA FORMULADO UNA DECLARACION QUE MERECE SER DESTACADA Y ANALIZADA POR SU HONDO SIGNIFICADO E IMPORTANCIA

Ha dicho S. E.:

"La situación actual es la consecuencia del temor ante consideraciones demagógicas con que este problema se viene abordando, quizás desde hace veinte años".

Y ha agregado:

"Los problemas no se resuelven con algaradas callejeras, y la ciudadanía debe tener confianza en la acción vigilante y enérgica del Gobierno".

Al formular estas declaraciones S. E. ha actuado como un gobernante de este nombre, porque ha tenido la valentía de expresar la verdadera causa de la actual crisis de abastecimiento de energía eléctrica.

Y al enunciar las líneas generales de la política con que se va a encarar por el Supremo Gobierno la solución de estas dificultades, ha enseñado una vez más al país, que se había habituado al juego cambiante de la politiquería, que ahora se encuentra gobernado.

Es especialmente grato para esta Asociación, que reúne en su seno a la casi totalidad de las Empresas Eléctricas, de Gas y Teléfonos existentes en el país, hacer resaltar ante la opinión pública tales declaraciones que despejan y aclaran el errado concepto de anteriores Gobiernos de la forma de cumplir sus obligaciones para con las Empresas de Servicio Público.

Los elementos que proporcionan tales Empresas se habían convertido, como bien se ha dicho, por un distinguido señor Diputado, en artículos políticos.

Negándose a las Empresas el otorgamiento de tarifas justas por conquistar una popularidad por demás precaria, se ha incubado un problema cuyas gravísimas consecuencias para la vida económica del país, sólo ahora se están palpando, y se creía ingenuamente que se hacía política de carácter popular, olvidándose que en un problema de pura técnica económica, como es éste, no deben tener cabida las apreciaciones políticas.

Las Empresas de utilidad pública tienen la imperiosa necesidad de contar con los capitales necesarios para hacer frente al crecimiento constantes de los consumos, y para ello requieren tarifas que les permitan rentar suficientemente el capital invertido y atraer nuevos capitales para costear la ampliación y mejora de sus instalaciones.

La afluencia de nuevos capitales es indispensable para las Empresas de Servicio Público, pues el valor de las inversiones anuales que deben efectuar superan por mucho el de toda posible utilidad que puedan obtener.

Como muy bien lo ha dicho la Sociedad de Fomento Fabril en nota dirigida al señor Ministro del Interior, relacionada con el problema creado a las industrias por la escasez de energía eléctrica, "la política seguida hasta el momento, en defensa de los consumidores, ha sido el mantener tarifas bajas, lo que lógicamente ha traído como consecuencia resultados negativos, pues ninguna empresa que no obtenga beneficios remunerativos, se aventura a efectuar grandes inversiones".

El beneficio que se creía hacer al consumidor y a la industria manteniendo tarifas bajas ha sido sólo aparente, pues el racionamiento de la energía eléctrica, que ha sido su consecuencia, le ha traído, fuera de las molestias, un desembolso mucho mayor por concepto de inversiones que ha debido hacer para proporcionarse luz o energía eléctrica. Por lo demás, el valor de la energía eléctrica influye en forma insignificante en los costos de la industria y del comercio y en el presupuesto familiar.

Las concesiones de servicios públicos no sólo entrañan obligaciones para los concesionarios, sino también deberes para el concedente. Y uno de estos es el de otorgar tarifas justas de acuerdo con las disposiciones legales que rigen la materia.

Y uno de éstos es el de otorgar, más equitativa cuánto que los bienes de la Empresas Eléctricas y de Gas están afectos a la concesión, y en virtud de esta afectación no pueden ser enajenados. En consecuencia, no pueden estas Empresas actuar libremente, como cualquier comerciante o industrial, si los resultados financieros les son adversos.

La opinión pública ignora las enormes dificultades que deben sobrellevar los concesionarios y los esfuerzos sin límites que deben hacer para cumplir con sus obligaciones, en la esperanza de que sea integralmente cumplida la Ley a cuyo amparo se han invertido cuantiosísimos capitales.

La actuación del Organismo técnico del Estado que por su calidad de tal está en conocimiento de esta situación, ha sido injustamente interpretada en el último tiempo por algunos sectores que juzgan superficialmente este problema, que ha sido ubicado en la importancia que tiene por el digno y competente funcionario que lo dirige.

Esta Asociación espera que la opinión pública sabrá comprender debidamente las declaraciones de S. E. el Presidente de la República y no entorpecerá una política de tarifas justas, que es la única solución de este problema y que en definitiva la beneficiará grandemente.

GUILLERMO COX LIRA, Presidente de la Asociación de Empresas de Servicio Público.

MAÑANA
A LAS 11 HORAS
REMATE
DE MUEBLES Y OBJETOS VARIOS EN LA
CAJA DE CREDITO POPULAR
CARMICHE N.o 201
Préstamos concedidos en noviembre de 1947, con vencimiento en mayo de 1948.
Muebles, Sucursal N.o 2, pólizas N.os 56838-61028.
Objetos varios, bodega, pólizas N.os 4878-4955.
Muebles, Sucursal N.o 5, pólizas N.os 5766-8568.
A LA VISTA: Hoy, de 9.30 a 15 horas.

EL HOMENAJE DE AYER A LA REP. DE FRANCIA

El homenaje rendido ayer a la República de Francia, con ocasión del próximo aniversario de la Toma de La Bastilla, en el Teatro Municipal de Viña del Mar, resultó sencillamente espléndido. Organizado por el Centro de Profesores de Francés y Amigos de Francia, el programa fué cumplido en todas sus partes.

A las 10.40 horas se dió comienzo al desarrollo del programa, encontrándose la sala llena de público, con la Canción Nacional, y a continuación "La Marsellesa", cantado por el Orfeón de Profesores de Viña del Mar. Pronunció un discurso la señora Sonia de Parera, secretaria del Centro de Profesores de Francés y Amigos de Francia, para recordar la enorme importancia de esa fecha histórica, en que fueron reconocidos los derechos del hombre.

Numerosas recitaciones y danzas fueron presentadas. En la segunda parte del programa se efectuó, por los componentes del Foyer de la Jeunesse Française, el conocido cuento de Alfonso Daudet "Las tres Misas de Navidad", finalizando el acto con el reparto de los premios del concurso escolar de francés.

BRILLANTE RESULTO EJERCICIO BOMBERIL A LOS HUERFANITOS

Muy interesante resultó el ejercicio bomberil efectuado en la mañana de ayer por las tres Compañías fundadoras del Cuerpo de Bomberos de Valparaíso, como número final de la celebración del aniversario de su fundación.

A las 10.30 horas se encontraban formadas en la Plazoleta Blanco Encalada, frente a la corresponsalía de LA NACION, los voluntarios de las tres Compañías ya citadas, con su material, y siendo encabezada la columna por el Orfeón de Carabineros.

A las 11 horas, las autoridades del Cuerpo revistaron en la calle Hontaneda a las tres Compañías, e inmediatamente se dió comienzo al desarrollo de los diversos ejercicios, que alcanzaron gran brillo. Se efectuaron salvatajes en la lona, lanzándose los voluntarios desde las escalas telescópicas, provocando la admiración de los huerfanitos, que se encontraban formados en la acera, frente al sitio indicado.

Hubo a continuación bautizo de voluntarios, lo que los pequeños aplaudieron al ver cómo se mojaban los entusiastas voluntarios. Se finalizó el acto con el reparto de dulces y golosinas para los huerfanitos, que en la mañana de ayer experimentaron gratas alegrías.

MOVIMIENTO DE VAPORES

PROXIMAS LLEGADAS:

Hoy 12:
MAULLIN, de Iquique.
GUAYANAS, de Cottemburgo.
PILAR, del norte.

Mañana 13:
GULF BANKER, de Nueva Orleans.
MAULE, del norte.
SANTA MARGARITA, de Nueva York.

Miércoles 14:
MAGALLANES, de Arica.
ANTARTICO, de Belgrano.
ALONDRA, de Punta Arenas.

Viernes 16:
ANGOL, de Brasil.

PROXIMAS SALIDAS:

Hoy 12:
LOBOS, para Liverpool.
SAN ANTONIO, para Antofagasta.

Mañana 13:
MARTIN BAKKE, para Talcahuano.
PILAR, para Antofagasta.
MAULLIN, para Iquique.
SANTA LEONOR, para San Francisco.

Miércoles 14:
AMADEO, para Buenos Aires.

RESULTADOS DE LAS CARRERAS EL VALPARAISO SPORTING CL

PRIMERA CARRERA.— 1,300 metros. (Para 3 años perdedores).
1.o ALTAMARINA 55, R. Silva. $ 16.60 y $ 6.60.
2.o Mirtala 51. $ 6.
3.o Filucana 51. $ 8.40.
4.o Niñada 54.
No corrió: Sonoro.
1 cuerpo y medio cuerpo.
Tiempo: 1.23 3/5.

SEGUNDA CARRERA.— 1,400 metros. (7.a serie).
1.o AJENJO 48, A. Montiel. $ 21.80 y $ 5.
2.o Arabia 54. $ 6.20.
3.o Fotogénico 55. $ .58.
4.o Romilla 49.
No corrieron: Toño, Alicia, Brigadier, Tucutucu, Pequena, Musiquero y Ticiana.
4 cuerpos y 8 cuerpos.
Tiempo: 1.29.

TERCERA CARRERA.— 1,400 metros. (6.a serie).
1.o RETORO 50, C. Silva. $ 102.80 y $ 27.60.
2.o Selva 49. $ 25.
3.o Araucano 56. $ 9.60.
4.o Kuko 49.
No corrieron: Franquicia y Feliciana.
1/2 cabeza y 1/2 cuerpo.
Tiempo: 1.29.

CUARTA CARRERA.— 1,400 metros. (5.a serie).
1.o ALIMAÑA 50, O. Cáceres. $ 41 y $ 18.80.
2.o Estirate 47. $ 22.40.
3.o Lump 52. $ 12.40.
4.o Paiva 50.
No corrieron: Bucarest, Fotofiesta, Queen's Eyes, Zybila, Ametralladora y Paisandú.
1/2 cabeza y 1 cuerpo.
Tiempo: 1.29 1/5.

QUINTA CARRERA.— 1,400 metros. (La serie).
1.o CURICANO 57, C. Giraldez. $ 74.80 y $ 31.40.
2.o Calzador 52. $ 41.
3.o Bureo 52.
4.o Nebulosa 48.
No corrieron: Esquimazo, Black Out, Quietita y Apoquindo.
1/2 cuerpo y 1/2 cuerpo.
Tiempo: 1.27 2/5.

SEXTA CARRERA.— 1,200 metros. (2.a serie).
1.o KADIYANO 57, M. Manriquez. $ 22.60 y $ 8.
2.o Lonjazo II. 50. $ 7.80.
3.o Debe 54. $ 9.
4.o Howdy.
No corrieron: Grooner, Alcamilla, Llanita, Busca Vida, la y Poope.
1 cuerpo y 1 cuerpo.
Tiempo: 1.29.

SEPTIMA CARRERA.— 1,400 metros. (4.a serie).
1.o BOUILLON 53, J. Ch...
$ 53.80 y $ 17.40.
2.o Viejo Amor 52. $ 4.80.
3.o Recital 50. 0 21.80.
4.o Piquera.
No corrieron: Pinto..., Besa, Di Tú, La Estrella, Teo y Oscurito.

OCTAVA CARRERA.— 1,400 metros. (3.a serie).
1.o AVIGORITO 50. O. C...
$ 27.40 y $ 10.60.
2.o Renaiquito 54. $ 14.60.
3.o Derviche 53. $ 10.60.
4.o Yugulada 56.
No corrieron: Gandaro, Cantáclaro, Miss Fo... y Riya.

ESPECTACULOS DE

AVENIDA (5184). — E... El camino del amor y ... ruta de los corsarios.
COLON (2949). — R... azul.
CONDELL (2027). — ... ron con las botas puestas ... mujer disputada.
CHILE (2599). — Entre... y Seriales.
IRIS (2432). — Pasa... te de Waterloo.
MUNICIPAL VIÑA (5... El hombre de sus sueños ...
ODEON (5818). — Tr... deras, y Seriales.
OLIMPO VIÑA (8180... rrientes ocultas.
ORIENTE VIÑA (5... Evocación.
PALACE (2400). — ... mo amor, y Seriales.
PACIFICO (6037). — ...
REAL (2840). — El ... sol.
REX VIÑA (8500). ... sentencia.
RIALTO VIÑA (8... Posesión.
RIVOLI (2266). — ... recelo y Todo un caballero.
VALPARAISO (5320... amores de Carmen.
VELARDE (4634). ... pilio.
NOTA: Los números ... paréntesis, corresponden ... léfono de cada teatro.

BANCO ESPAÑOL-CHI...
JUNTA GENERAL ORDINARIA DE ACCIONIS...
Citase a los señores Accionistas a Junta General ... naria para el día 17 de julio en curso, a las 15 hora... el local del Banco en esta ciudad, calle Blanco N.o ...
Valparaíso, 12 de julio de 1948.
EL PRESIDENTE
El Registro de Accionistas permanece cerrado de... 6 al 17 de julio de 1948.

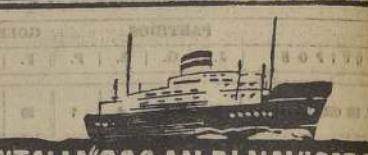
"ITALIA" SOC. AN. DI NAVIGAZIO...
"S. CABOTO"
25 DE AGOSTO
De Valparaíso para: Antofagasta, Iquique, Arica, El C... Puná, Buenaventura Cristóbal Curacao, La Guaira, ... Palmas, Barcelona y Génova.
SANTIAGO Huérfanos 1247 "ITALMAR" VALPARA... Errázuriz

OVILLO PARA ZURCIR
FABRICACION ITALIANA
COLORES SURTIDOS
TOPOLINO, paquete de 6 ovillos . . $ 6.60
MIGNON, paquete de 5 ovillos . . . . $ 12.-
CONSTANZA MERCERIZADO, caja de 12 ovillos: $ 72.- ovillo . . . . $ 6.-
TRES GOLONDRINAS MERCERIZADO, caja de 24 ovillos en colores, varios . . . . . $ 120.-
A la Ville de Nice
AHUMADA ESQ. HUERFANOS

Revuelta inspirada por comunistas procuran sofocar autoridades británicas en Malaya

ESPECIAL PARA "LA NACION", POR LEROY POPE

NUEVA YORK, 11. (U. P). (Especial, por Leroy Pope).— Las autoridades británicas tratan de reprimir una seria revuelta en Malaya que, según se informó, ha sido inspirada por elementos comunistas y que comenzó en junio con una serie de atentados y asesinatos de plantadores y funcionarios británicos, perpetrados por un número indeterminado de malayos y terroristas chinos que andan armados con material fabricado en Rusia.

Los ingleses, por su parte, han respondido a esta guerra abierta con el empleo de Spitfires contra los villorios habitados por los guerrilleros. Hasta ahora cerca de 1.00 han sido arestados después de ser procesados en secreto. Los británicos anunciaron también, la muerte en acción del líder chino de las guerrillas. Dicen las autoridades que éste no es un movimiento de carácter nacionalista, sino que es dirigido desde el exterior.

Entretanto, el órgano comunista neoyorquino "Daily Worker", alega que la revuelta nacionalista es el resultado de los asesinatos de nacionalistas, realizado por los británicos. Hasta ahora, la izquierda del Parlamento británico no ha hecho críticas al programa malayo, empero, los observadores piden cada vez con más vigor que se tomen medidas para pacificar Malaya inmediatamente. El "Times" de Londres, demanda que no se tomen actitudes tan suaves como las que el gobierno empleó en Palestina. Agrega el "Times" que el pueblo malayo aplaudiría medidas de fuerza.

Las evidencias de que hay influencias comunistas en esta revuelta son grandes, pero, el mundo está más interesado en saber cómo los británicos van a manejar este último bastión asiático de su vasto imperio colonial.

Es verdad que Singapore en esta época atómica tiene hoy por hoy, menos valor estratégico, pero, la recuperación económica de esta ciudad después de la guerra ha sido fantástica, y es en este sentido de gran valor para los británicos. Empero, las cosas no van tan bien hacia el interior de tierra, ya que a pesar de la gran producción de caucho, la competencia que ofrece en el mercado mundial el caucho sintético norteamericano es grande. Los salarios han sido quintuplicados; muchas plantaciones han sido replantadas nuevamente después de la guerra; y la producción de las minas de estaño es desalentadora; y, el prestigio del hombre blanco ha sufrido un gran choque después de la ocupación japonesa. Encima de todo esto vienen las exigencias de los sultanes, quienes piden más entradas y menos responsabilidades, lo que deja un campo propicio para que prospere el comunismo, su propaganda y sus intrigas. La cuestión es saber si los británicos tendrán más éxito luchando contra el comunismo con mano firme y mediante métodos constitucionales.

Los importadores latinoamericanos serán protegidos en EE. UU. contra precios altos

WASHINGTON, 11. (U. P).— Los allegados al Departamento de Comercio, informan que se adoptan medidas para proteger a los importadores latinoamericanos, de los precios exhorbitantes que en algunas ocasiones se les ha cobrado por los productos norteamericanos, vendidos por exportadores eventuales.

Los informantes dicen que no tienen noticias acerca de muchos de estos casos, pero que de todas maneras se tratará por todos los medios de evitar estas faltas de ética comercial, de lo cual no puede culparse a las compañías exportadoras establecidas, sino a los que en pequeña escala y en forma eventual se han dedicado a estos negocios, aprovechando la escasez y la inflación de la postguerra:

Agregan que el Departamento de Comercio tiene medios para garantizar precios equitativos cuando se trata de artículos que están incluidos entre aquellos para cuya exportación requiere licencia.

Publicaciones de la prensa mexicana son lamentadas por EE UU

CIUDAD DE MEXICO, 11. — (U. P.) — El Embajador norteamericano, Walter Thurston, entregó personalmente una nota oficial al Ministro de Relaciones Exteriores, señor Jaime Torres Bodet, expresando que lamenta profundamente las manifestaciones, aparentemente injustificadas, emitidas por cierta parte de la prensa mexicana, de que la soberanía nacional fué violada por la presencia de aviones paracaidistas norteamericanos, durante la búsqueda y operaciones de rescate del avión de la comisión correspondiente a africa, que se estrelló recientemente.

La nota, entregada menos de 12 horas después que unos 500 supuestos "estudiantes" realizaron una manifestación frente a la Embajada, no menciona los incidentes frente a la Embajada y los perfavos de ella. Dijo que la nota no ha sido motivada por los mismos, sino como consecuencia de la investigación dispuesta por Torres Bodet, de las acusaciones de algunos periodistas, de que algunos funcionarios norteamericanos de la comisión aérea habían hecho "discriminaciones" contra los periodistas y funcionarios mexicanos en el lugar del siniestro aéreo, donde habían perecido seis ciudadanos norteamericanos.

Avión militar chocó casa de departamentos y mató a una señora

SAN ANTONIO (Texas) 11, (U. P.)— Un avión AT-6, de adiestramiento del Ejército, se estrelló contra una casa de departamentos, muriendo el piloto y una señora residente del edificio.

El avión voló en círculo sobre la parte baja de la ciudad durante varios minutos antes de caer contra el edificio de dos pisos, en el sector residencial. Después del accidente el avión estalló, incendiando dos casas colindantes. Los daños se calculan en 50.000 dólares

Se pedirá a la NU que sus miembros reanuden relaciones con España

WASHINGTON, 11.— (U. P.). — Constantino Brown, del "Washington Star", predice hoy que los países latinoamericanos presentarán una moción en la reunión de la Asamblea General de la NU en París, pidiendo la reanudación de las relaciones diplomáticas de todos los países, con España.

Dice el citado cronista, que los países latinoamericanos argüirán, que el "boicot" asestado por las NU a España, no ha servido más que para fortalecer la posición de Franco, y, en segundo lugar, que la situación europea exige, con la mayor urgencia, el apoyo de España contra los comunistas.

SOKOLOVSKY...

(DE LA PAGINA 13)

...ga fin al asedio de Berlín, ...e comenzó hace tres semanas, ...razonable suponer que el Kremlin relevará a Sokolovsky ...mando, pues éste ha sido director de la "agresiva" política ...por aquí. Añadieron que de esa ...ma Moscú podría poner a ...ro su responsabilidad y echar ...ulpa a Sokolovsky por el in...ente de todo.

Douglas llegó al aeropuerto de ...mpelhof a las 6.30 P. M., ...de Berlín, y dijo que había ...do a hacer "una corta visita a Clay y al consejero político de éste, Robert Murphy. ...Douglas informó que discutirán la situación en Berlín, pero insistió en que la conferencia nada tiene que ver con las notas ...de protesta que los aliados occidentales enviarán a Moscú por el bloqueo de la capital alemana. Añadió que no tiene idea ...cuándo Rusia contestará las notas, y que regresará a Londres mañana.

...Fuerzas aéreas anunciaron en Francfort, que 190 aviones norteamericanos han llevado a Berlín, durante las últimas 24 horas, 1.038 toneladas de abastecimientos y que el total de toneladas transportadas por el aire desde ...de junio, asciende a 9.481. ...2.481 vuelos, durante los cuales recorrieron 1.537.855 millas.

...A pesar de lo que dijeron los ...oficiales norteamericanos y británicos, los observadores estadounidenses creen que el Kremlin ...mente relevará a Sokolovsky aun cuando se esté preparando para levantar el bloqueo y participar en otra conferencia de cuatro potencias. ...Creen que eso representaría una ...expectación de importancia ...y, que, a su juicio, Rusia ...no hará.

...ALINGRADO DE LA LIBERTAD

...líder socialista Ernest Reuter, ...mientras tanto a una ...multitud reunida en ...plaza situada frente a ...esta tarde: "Es aquí ...tenemos que romper la ...Recuerdan cómo ...nazis llegaron hasta ...mismas de Stalingrado ...rechazadas? Pues, ...ha convertido en el ...de la liberatd".

Nuevo avión de caza construyó Argentina

BUENOS AIRES, 11 (U. P.) Se anunció que el Instituto Aerotécnico Argentino, que funciona en la ciudad de Córdoba, ha completado ya la construcción de un nuevo tipo de avión de guerra elaborado totalmente en Argentina.

Este tipo ha venido a sumarse a varios otros que han sido construídos anteriormente.

El nuevo avión, es un caza nocturno bimotor, íntegramente de metal, de una sola plaza. Ha sido bautizado con el nombre de "Nancu", que es el nombre indígena de un ave patagónica.

Los dos motores Rolls Royce, de 1.800 caballos cada uno, le dan una velocidad de 700 kilómetros por hora.

El mismo Instituto ha producido anteriormente aparatos de entrenamiento avanzado, con la característica DL-22, los que son bombarderos livianos bimotores y son denominados "Calquín", además de los cazas con retropropulsión llamados "Pulquis" los que ya están incorporados a las fuerzas aéreas.

El Nancú será sometido a las pruebas de reglamento antes de proceder a su producción en serie.

Presidente Gottwald dijo que la Conferencia de Varsovia vigorizó la cooperación eslava

PRAGA, 11. (U. P).— El Presidente de Checoeslovaquia, señor Klement Gottwald, manifestó que la Conferencia de Varsovia "había revelado al mundo entero la peligrosa política que seguían las potencias occidentales".

En la conferencia que pronunció la celebración del cuarto aniversario del "Día Eslavo", celebrada en el histórico castillo de Devin, en la confluencia de los ríos Morave y Danubio, Gottwald dijo, que la reunión de Cancilleres en Varsovia, había sido la piedra fundamental en el desarrollo de la solidaridad eslava. "Demostró al mundo la tremenda fuerza que existe en la cooperación de pueblos gobernados por estados democráticos". Añadió que la referida conferencia "había revelado al mundo entero la peligrosa política que seguían las potencias occidentales y destinadas a resucitar el imperialismo alemán, poniéndo así en peligro la paz universal".

Añadió que "la Conferencia de jó sentado el concepto de cuan equivocados están todos aquellos que hablan de la política agresiva eslava, cuando en realidad solo está dirigida a conquistar la paz". También dijo que la conferencia fué "en interés de la misma Alemania, ya que nosotros estamos convencidos que una vez que Alemania se libre de sus grandes latifundistas y otros elementos capitalistas, nunca más volverá a amenazar al mundo".

Aprovechó la oportunidad el Presidente Gootwald de asegurar a los pequeños agricultores checos que no debían temer por la seguridad de sus tierras, las cuales jamás les serían confiscadas.

Numerosos agitadores detenidos en el Perú

LIMA 11, (U. P.)— El Gobierno anunció oficialmente que se han efectuado numerosas detenciones de personas que efectuaron una labor de agitación durante los desórdenes ocurridos en la mañana del sábado.

El mismo comunicado advierte al público que, dentro del estado de alarma "consiguiente a la supresión de las garantías individuales vigente, las tropas encargadas del mantenimiento del orden público están obligadas a hacer uso de sus armas contra los agitadores que no obedezcan la intimación que les sea hecha".

Diputado yugoeslavo huyó de su país y se refugió en Hungría

BUDAPEST, 11.— (UP).— Las autoridades húngaras anunciaron que un diputado del Parlamento yugoeslavo que huyó de su país para evitar que le arrestasen llegó ayer a Hungría. Las autoridades dicen que el refugiado, Lajos Dudas, declaró que los yugoeslavos deseaban arrestarlo porque expresó su aprobación a la resolución del Cominform contra Yugoeslavia.

ESTUDIARAN MEJORAS EN COMERCIO ENTRE PAISES DE LAS TRES AMERICAS

WASHINGTON, 11.— (U. P.).— El Consejo Interamericano anunció que la cuarta reunión plenaria del Consejo Interamericano de Comercio y Producción, se celebrará en Chicago el 19 de septiembre, para estudiar los problemas económicos del hemisferio occidental, incluso medidas para reducir las trabas al comercio entre las naciones.

El Consejo declaró que por lo menos cien hombres de negocios de los países latinoamericanos asistirán, así como 150 de Estados Unidos. Declaró que la reunión será destinada a "cerrar la brecha entre las fases económicas" de la Conferencia de Bogotá y la Conferencia Económica Interamericana que se celebrará en Buenos Aires.

El Consejo Interamericano de Comercio y Producción fué organizado en 1941 en Montevideo por el grupo de Asociaciones Comerciales Latinoamericanas y Norteamericanas y tiene sus oficinas centrales en la capital uruguaya.

Sólo la mano de Dios pudo disponer tierras tan privilegiadas como los faldeos del Llano de Maipo, ¡ideales para viñedos!

De allí proceden los excelentes Vinos Tocornal, entre los cuales jamás dejaremos de alabar el RHIN y el CHABLIS Tocornal, delicia de catadores y gourmets!

VINOS TOCORNAL

Agentes Generales: Cía. Distribuidora Nacional. Fono 67721.

TAURUS

PUBLICIDAD LUCHO ARON

Oferta Extraordinaria

RADIADORES SKOLER $ 2.250 EN 10 CUOTAS MENSUALES

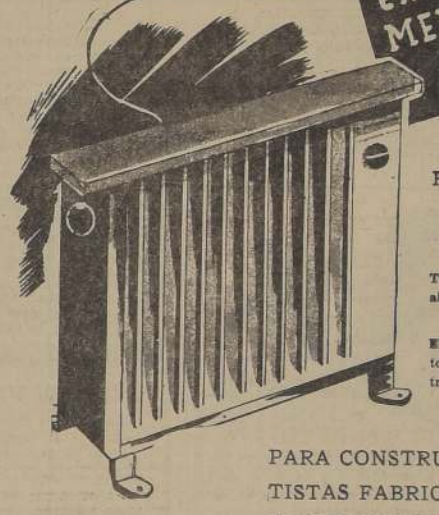

Fabricación nacional con materiales importados

CARACTERISTICAS:

Tipo de radiador con circulación de aire caliente y calor negro, con regulador de temperatura.

El radiador SKOLER reemplaza a todos los tipos de calefacción central y puede conectarse a cualquier enchufe.

PARA CONSTRUCTORES Y CONTRATISTAS FABRICAMOS TIPOS ESPECIALES EN DIFERENTES WATTAJES

DISTRIBUIDORES:

CASA DOMO, Sillén y Cía. Ltda., Ahumada 23.
IMPORTADORA ELECTRO RADIO, San Antonio 345.
ROBERTO FERNANDEZ y Cía. Ltda., Bandera 182.
CIA. DISTRIBUIDORA R.C.A., Agustinas 1301.
CAMELIO Y SOSA Ltda., Ahumada 125.
CASA CAMELIO, Compañía 1052.
ERNESTO YAÑEZ y Cía. Ltda., Bandera 176.
LA MANUFACTURERA INTERNACIONAL, Morandé 324 y Nueva York 55.
LUIS ARRAU U., Compañía 1073.
ARTURO OMEGNA R., San Diego 226.
BAUTISTA BALDRICH V., Alameda Bdo. O'Higgins 845.
FRANCISCO FIGUERAS y Cía., Santa Isabel 0131-A.
FLORES Y KERSTING, Monjitas 800.
J. BRONZEL R., Huérfanos 656.
LA UNIVERSAL, Bandera 624.
JOSE DAVALOS, Estado 18.
CASA MUSA, Rosas 1289.

FABRICANTES

SCHKOLNIK HNOS.

MONJITAS 739

volcanita*...

Tablas Volcanita perforadas, bases de estuco, reemplazan los listoneados; obteniéndose terminaciones de lujo con economía de clavos y obra de mano.

Adherencia perfecta del estuco en la base indeformable.

Pida explicaciones a los distribuidores

*Para toda construcción, en todo clima

COMPAÑIA INDUSTRIAL EL VOLCAN

CIA. DISTRIBUIDORA NACIONAL (CODINA)
AGENTES PARA SANTIAGO Y PROVINCIAS
ALFREDO DELANO Y CIA. AGENTES PARA SANTIAGO

Jerusalén sacudido por el más fuerte cañoneo de la guerra

Los judíos lograron instalar un mortero en Hotel Rey David

JERUSALEN, 11.— (U. P.).— (Por Robert Miller).— La Ciudad Santa fue sacudida ayer por el más fuerte cañoneo de la guerra, cuando los judíos lograron introducir secretamente un mortero pesado en el hotel "Rey David", y los árabes iniciaron un fuego concentrado que hirió a 28 personas.

Durante más de una hora los residentes de la Ciudad Santa abandonaron sus casas y buscaron refugio en las iglesias. Mientras el fuego de los cañones se concentraba sobre las puertas de San Esteban, los legionarios estacionados cerca de las puertas de Damasco y Jaffa abrieron un fuego concentrado, que fuera el preludio de un ataque en masa sobre la ciudad. Por la tarde cesó el fuego en ambas partes, pero el comandante árabe amenazó hacer del sector judío "otro Stalingrado", si los judíos continúan atacando las zonas no militares de la ciudad antigua con morteros pesados.

Entretanto, la Cruz Roja trataba de en. contrar alrededores de la Asociación Cristiana de Jóvenes, para trasladar su personal y de esta Asociación al edificio del Gobierno. Los funcionarios dijeron que los judíos que ocuparon el Hotel Rey David ponen en peligro el edificio de la Asociación, y pidieron a los árabes que no atacaran el sector. Abdulla Bey prometió hacerlo así si los judíos permanecen tranquilos y no tratan de usar ese lugar como base de infiltración.

Más de la tercera parte de las granadas judías no estallaron, pero las que lo hicieron, pulverizaron varios edificios y sacudieron grandes sectores de la ciudad. A pesar de la intensidad del bombardeo, fueron pocas las víctimas. Los árabes declararon que más de 300 granadas de mortero de tres pulgadas fueron disparadas contra el sector que se encuentra cerca del hospital de niños de Estados Unidos. Los morteros en Rey David tienen 75 centímetros de largo y cargan proyectiles con TNT.

Sólo hubo una escaramuza entre las fuerzas de infantería, de la que resultaron ocho judíos y un árabe muertos en el barrio de Jeque Jarrah. La acción ocurrió cuando los árabes, con el apoyo de carros blindados, hicieron volar un puesto de francotiradores judíos.

Capturados Lydda y Ramleh, israelitas lanzarán un nuevo ataque en Latrún

MIEMBROS PERMANENTES DEL CONSEJO DE SEGURIDAD. — El Ministro de Colonias de Gran Bretaña, Arthur Creech Jones, junto con el senador norteamericano Warren Austin, poco antes de la reunión del Consejo de Seguridad de las Naciones Unidas en que se aprobó una moción por la cual se pedía a sus miembros permanentes que consultarán a sus gobiernos sobre el problema de Palestina para que informaran, en el plazo de 10 días, acerca de las recomendaciones para que el Consejo de Seguridad pudiera poner en práctica la resolución de la Asamblea General.

Esta doble victoria es la mayor desde que las tropas judías se apoderaron de Jaffa

LOS EGIPCIOS ESTAN A LA DEFENSIVA

TEL AVIV, 11 (UP).— Las tropas israelitas tomaron las ciudades árabes de Lydda y Ramleh, que son las más importantes del litoral palestino después de Jaffa. Las ciudades se rindieron después que los judíos enviaron un ultimátum al Alcalde de cada una de estas ciudades anunciando que serían bombardeadas hasta su completa destrución en el caso que no se rindieran.

Esta victoria doble, que es la mayor desde que los judíos se apoderaron de Jaffa, les permitirá atacar las posiciones de los árabes en Latrun.

El Ejército egipcio en el sur, se ha puesto a la defensiva. Los habitantes de más de una docena de colonias judías en el sur se prestaron voluntariamente para construir fortificaciones, haciendo turnos de doce horas. El corresponsal de la United Press informó que nunca había visto tantas familias hebreas juntas trabajando hombro con hombro, mujeres, hombres y niños, para dejar terminado el cinturón defensivo.

EXODO DE LOS ARABES

EL CAIRO, 11. — (U. P.). — (Por J. Walter Collins). — Anuncian de Tel-Aviv que miles de paisanos árabes huyen de Lydda y Ramleh, en dirección a Latrun, sobre la carretera Tel-Aviv-Jerusalén, y que los israelitas les permiten pasar a través de sus líneas, pero confiscan sus vehículos.

Los partes procedentes del frente egipcio y judío indican que se prepara un nuevo encuentro de grandes proporciones en Jerusalén, y que las tropas de asalto hebreas se disponen a lanzarse contra las posiciones del sector árabe de la ciudad.

Tropas hebreas escogidas volaron los edificios desocupados junto a las murallas, para poder ocupar las posiciones cercanas a la puerta de Jaffa. Fuego de morteros judíos bombardearon las posiciones árabes en la parte de la ciudad vieja. Al mismo tiempo, los egipcios cañonearon las posiciones judías en el suburbio sur.

Desde Amman comunican que la Liga Arabe celebrará una importante reunión en Ali, montañas cercanas a Beirut, donde espérase se tomen decisiones de la mayor importancia. Se tiene entendido que los delegados de Transjordania tomarán parte en las deliberaciones sobre las propuestas de Bernadotte para una nueva tregua en Palestina y la desmilitarización de Jerusalén y Haifa.

Assad Dagher, portavoz de la Liga Arabe, dijo que el Comité Político de la Liga, antes de decidir reanudar la guerra, tomó en consideración todas las disposiciones políticas que podrían adoptarse contra las naciones árabes. Agregó que se ejercía presión sobre los países árabes de parte de Estados Unidos y Gran Bretaña, por mediación de sus representantes diplomáticos, y, agregó que no había por qué discutir la respuesta árabe, cuando ya se había enviado.

ACCIONES EN SAN JUAN DE ACRE

Entretanto, los comunicados judíos dicen que atacan al oeste y que tomaron tres aldeas árabes al nordeste de San Juan de Acre, pero que los sirios habían recuperado las alturas en la región del Mar de Galilea, y que fueron ocupadas por los judíos el viernes. Al sur del Mar de Galilea, los árabes continúan atacando Jenin. Los aviones egipcios atacaron Ruhama, con la pérdida de un avión, y la aviación judía bombardeó las concentraciones árabes cerca de Lydda, Ramleh y Jenin y un cuartel de policía de Nazaret.

PRESION ANGLO-AMERICANA

EL CAIRO, 11. — (U. P.). — El Secretario General de la Liga Arabe, Azzam Baja, dijo hoy a ejerciendo una fuerte presión sobre nosotros, para que acepte-la United Press, que Estados Unidos y Gran Bretaña estaban mos la tregua, "pero" —añadió— "sin resultado alguno".

CON BOMBARDEROS PESADOS, ARABES LANZARON ATAQUE SOBRE TEL AVIV

EL CAIRO, 11 (UP).— El comunicado oficial egipcio dice: "Nuestros bombarderos pesados realizaron un fuerte ataque concentrado contra el puerto, aeródromo y fábricas de Tel Aviv, donde causaron daños considerables. Los aviones lanzaron bombas de gran potencia e incendiarias y dejaron la mayor parte de los objetivos en ruinas y pasto de las llamas. Los incendios continuaban ardiendo cuando otros aviones egipcios volvieron a atacar la usina eléctrica del sur de la ciudad".

TEL AVIV, 11 (UP).— El comunicado oficial de Israel dice: que las fuerzas gubernamentales están estrechando el cerco en la zona de Lydda y que han ocupado Betnabela después de 10 horas de dura lucha contra la Legión Arabe.

También dice que se ocuparon importantes aldeas entre Latrun y Majdal, con el fin de detener el avance egipcio hacia el norte. Añade: "El número total de bajas judías desde el 7 de julio, es de 27 muertos y 100 heridos".

Agrega el comunicado que Tel Aviv tuvo hoy su cuarta alarma aérea y el tercer ataque de la aviación árabe a las 7 P. M., en que por lo menos 4 bombas fueron lanzadas. Dice que por primera vez la artillería antiaérea judía abrió el fuego obligando a los aviones a retirarse del centro de la ciudad.

Gabinete socialista formarán en Birmania

RANGUN (Birmania), 11. — (U. P.). — El Primer Ministro birmano, Thakin-nu, y dos de sus principales ministros, dimitirán el 20 de julio, al decir de personas bien informadas, para facilitar la formación de un Gabinete socialista.

Thakin-nu hace tiempo que anunció su dimisión. U-tin-tut, Ministro de Relaciones Exteriores y de Hacienda, dijo ayer que abandonará el Gobierno, y de buena fuente se sabe que Bo-lu-ya, Viceprimer Ministro y Ministro de Defensa, está por retirarse del Gabinete para reincorporarse al Ejército, donde tiene el grado de coronel.

Thankin-nu manifestó que no desea pertenecer al Gabinete que se organizará en agosto. La triple renuncia deja el camino expedito para que los socialistas formen su gobierno, en el cual podría ocupar el cargo de Primer Ministro el actual Ministro del Interior U-kyan-nyin, que hasta la semana pasada ha estado reponiéndose en el sanatorio para tuberculosos de Madras, en la India.

Los círculos políticos rechazan el rumor de que Sir Maung-Gyee, Embajador birmano en Londres, sea llamado para ofrecerle un puesto en el Gabinete.

Aumenta producción de automóviles, fábrica de la Gral. Motors

WASHINGTON, 11. — (U. P.). — La General Motors Corporation anuncio haber fabricado en sus talleres de Canadá y Estados Unidos 164.066 automóviles de pasajeros y camiones durante el mes de junio, en comparación de 161.066 fabricados durante mayo.

Informó también que del total de junio 122.342 fueron coches de pasajeros, y los restantes 41.724 fueron camiones. La producción en Canadá y Estados Unidos ha sido, en lo que va del año, de 1.062.359 automóviles. En igual período del año pasado la producción fué de 921.929.

El Sultán marr... apoya la causa á...

EL CAIRO, 11.— (U. P.). — El Sultán de Marruecos, Sidi Mohamed Ben Youssef, se ha unido a las demás reyes y presidentes árabes, en ofrecer su apoyo a la causa de los árabes de Palestina.

El Primer Ministro, Mohammed El Mekki, envió mensaje a Azzam Bajá, secretario general de la Liga Arabe, en el que dice: "Su Majestad me encarga pedirle que ruegue a los denodados combatientes árabes, las seguros de que él y todos los musulmanes se identifican con la defensa de nuestros hermanos de Palestina y de la ciudad de Alaqsa, a donde se dirigen todos los pensamientos".

Parálisis infant... presentó en Alem...

MUNICH 11, (U. P.).— Autoridades del Departamento de Sanidad han informado que hospitales comunicaron casos de parálisis infantil, siete de esta enfermedad en Ming.

Ud. que maldice esa tos tenaz que por la noche no le deja dormir y le hace dar vueltas y más vueltas en la cama, sin dejarle conciliar el sueño, y hace que esté más cansado por la mañana que cuando se acostó, pruebe el SIROPECTYL.

Le calmará la tos, le ayudará a descongestionar los bronquios, le facilitará la respiración y le permitirá gustar de nuevo los efectos bienhechores del sueño reparador.

Siropectyl M.R.

Establecimientos Chilenos Collière Ltda. SANTIAGO
a base de sulfoguayacolato de potasio y codeina

Goce de una vida activa ... sin achaques!

RIÑONES INACTIVOS

Cuando sea necesario estimular el funcionamiento de los riñones, puede recurrirse a un diurético como las Píldoras De Witt.

Los riñones sanos eliminan en forma eficiente las impurezas que la sangre recoge en su curso por todo el organismo. De ahí que su mal funcionamiento tenga inmediatas repercusiones en la salud.

Las Píldoras De Witt son diuréticas y ejercen una suave acción antiséptica en las conductos urinarios.

BASE: Extractos medicinales de Pichi, Boldo, Enebro y Uva Ursi como diuréticos y Azul de Metileno como desinfectante.

Píldoras DE WITT
PARA LOS RIÑONES Y LA VEJIGA M.R.

Regale Alegría

DISCOS RCA VICTOR

LOS EXITOS DEL MOMENTO
BAILABLES

EL CHINO TURISTA - Guaracha
PARA MI NO MAS - Guaracha - 90-0757
Los Guajiros, con Orq.
Dir. Joaquín Pancerón

TU LO SABES, CORAZON - Tango
CONSEJO DE ORO - Tango - 90-0759
Natalio Tursi y su Orq. Típica, canta: Mario Armando López, y Juan Carlos Aguilera, glosas; Sixto Alberto Rodríguez

BAILARINA (Ballerina) - Beguine
EL MAR - Fox-Trot - 90-0760
Federico Ojeda y su Orq.
Canta: Glen Le Roy

"LOS QUINCHEROS", en sus mejores interpretaciones, acompañados de Federico Ojeda y su Orquesta

MI CUNCUNITA - Guaracha
EL VIAJERO DEL AMOR - Corrido - 90-0755

AGONIA - Bolero
MI VALSECITO - Vals - 90-0754

PORTATE BIEN - Botecito
POR QUE MENTIR - Bolero - 90-0709

EL VOLANTIN - Guaracha
EN UN RINCONCITO - Bolero - 90-0688

SOLAMENTE TU - Bolero
QUE ES ESTO - Corrido - 90-0687

SUFRIR - Bolero
LA NEGRA TOMASA - Guaracha - 90-0572

LA NEGRA SOLEDAD - Guaracha
POR QUE TE VAS - Bolero - 90-0571

SELLO ROJO

OBRAS MAESTRAS, para Acoplamiento Automático

SUEÑO DE UNA NOCHE DE VERANO (Mendelssohn)
Orq. Sinfónica de San Francisco - Dir. A. Hertz, 6987/90

BOLERO (Ravel)
Sinfónica de Boston - Dir. S. Koussevitzky, 18434/5

CAPRICHO ITALIANO (Tschaikowsky)
Orq. Boston "Pops" - Dir. A. Fiedler, 13846/47

Solicitelos donde:

ROBERTO FERNANDEZ Y CIA. LTDA., Bandera 182
CIA. DIST. RCA VICTOR, SAC., Agustinas 1301
AGENCIAS UNIDAS LTDA., B. O'Higgins 157
RADIOFONOGRAFIA DEL PASAJE, Pasaje Matte 2...
ECHEVERRIA, RENARD Y CIA. LTDA., Ahumada 54
ROBERT Y MONTES, B. O'Higgins 2228
RAMON CARRERA, San Diego 373
ENRIQUE PALMA, B. O'Higgins 2981
VIAL & EDWARDS LTDA., Ahumada 336
CAMELIO & SOZA LTDA., Ahumada 125
SERVIO SALVO & CIA. LTDA., Estado 184

y otros distribuidores de discos RCA Victor

DISTRIBUIDORES AUTORIZADOS RCA VICTOR

Placeres DE INVIERNO

En el hogar, junto a la chimenea, o al lado de la estufa transcurren cómodas tardes de invierno. "Stout", cerveza invernal, rica en sabor, calorías y fuerza, da aun más agrado a esas largas tardes de descanso.

Tenga "Stout" en casa. Pídale un cajón al distribuidor más cercano de la

COMPAÑIA CERVECERIAS UNIDAS

Stout

Un dato: Pruebe "Stout" mezclado con "Pilsener", nos agradecerá el consejo.

CCU

MOTOBOMBAS "BARNES"

INGENIEROS, ARQUITECTOS, CONSTRUCTORES...

Por fin LA nueva MOTOBOMBA centrífuga para agua que Uds. necesitaban.
Homogénea, sólida, de gran rendimiento y adaptabilidad.

BOMBA

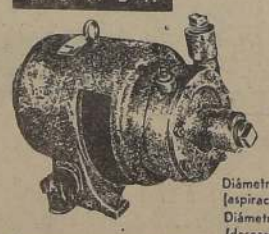

Diámetro de entrada (aspiración). 1 1/2.
Diámetro de salida (descarga): 1 1/4.
Esta bomba es de una sola etapa: Eje continuo con el rotor.
La turbina va instalada en el mismo eje.

INSTALACION

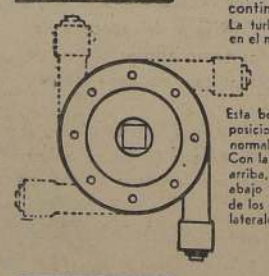

Esta bomba tiene cuatro posiciones para su marcha normal.
Con la descarga hacia arriba, hacia abajo o hacia cualquiera de los costados laterales.

MOTOR

Alterno, trifásico.
380 - 220 volts.
3.000 R. P. M. 50 ciclos.
Consumo: 3,9 Amps.

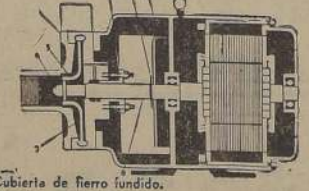

1.— Cubierta de fierro fundido.
2.— Arandela protectora.
3.— Prensa estopa (Bronce).
4.— Tapa de la Bomba. (Bronce).
5.— Chaveta.
6.— Cono o punta del eje.
7.— Turbina centrífuga.
8.— Eje. (El cuerpo del eje es de acero con camisa de bronce, construida especialmente, para cambiarla con facilidad, en caso de desgaste).
9.— Cuerpo de la Bomba.

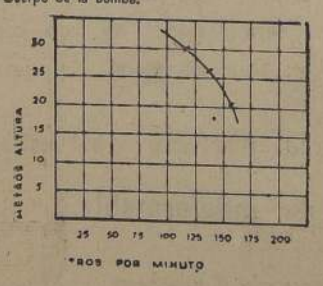

KENRICK & CIA. LTDA.
REPRESENTANTES EXCLUSIVOS PARA CHILE

Garantía efectiva de 2 años.
Repuestos de toda clase.
Entrega inmediata.

DISTRIBUIDORES EN TODO EL PAIS

Santiago Bandera 162, 2°. piso Valparaíso, Blanco 737

MAGALLANES

Nueva Ley que adopta el voto secreto y el escrutinio abierto, aprobó Congreso turco

ANGORA, 11, (U. P.).— El Parlamento turco dió lo que se considera el paso más decisivo hacia la democratización de ese país al aprobar una nueva ley electoral que garantiza el voto secreto y el escrutinio abierto y fiscalizado por representantes de todos los partidos autorizados para ello.

El proyecto de ley fué aprobado en votación unánime, por parte de los 350 miembros del Parlamento del pueblo que apoya al Partido Unico 50 miembros de la minoría, pertenecientes al partido democrata, que habían abandonado el recinto hace dos días en señal de protesta, no se hallaban presentes. Los demócratas objetaron la ley no permitiría a los partidos electorales de ambos distritos presenciar el escrutinio de los distritos reducidos. Sin embargo, los observadores de los demócratas declararon que la acción de los demócratas era sólo un gesto político, y que la ley verdaderamente constituía una enorme victoria para las fuerzas realmente democráticas del país.

Se recuerda que en las últimas elecciones de julio de 1946, el nuevo partido demócrata declaró que hubo fraude y que su partido había conquistado el 60 por ciento de los votos en vez del 20 por ciento que anunció el tribunal electoral. Los observadores neutrales admitieron que hubo fraude, pero que la nueva ley evitará la repetición de estos hechos en las próximas elecciones generales a realizarse en 1950.

Mejoró el record del "Navegante solitario"

NORTHEAST HARBOR (Maine), 11.— (U. P.).— Joseph Patterson, ingeniero naval norteamericano, de 23 años, llegó a este puerto a bordo de su embarcación a motor y vela, de 38 pies, "Seven Seas", después de un viaje de 3.600 millas desde Setubal, Portugal, en que empleó 55 días.

Según Patterson, en su travesía superó por un día el record del "navegante solitario" a través del Atlántico, que dijo era de 56 días.

Patterson se dirigió a Portugal el año pasado a bordo del "Seven Seas" con otro compañero, pero ahora regresó solo. El "Seven Seas" está equipado con un motor Diesel, pero el mismo dejó de funcionar un día, después de haber salido la nave de Setubal.

Valores en la Bolsa de Londres continúan descendiendo desde fines de mayo último

ESPECIAL PARA "LA NACION", POR C. T. HALLINAN

LONDRES, 11.— (UP).— Desde fines de mayo el valor de los principales papeles industriales ha descendido en un 8 y ½ por ciento, y el de las acciones auríferas en más de un 10 por ciento. Ambos grupos han estado bajando sin recuperarse ni una sola vez. Tanto la velocidad del descenso como el largo período que ha durado han sido excepcionales, y los jugadores a la baja han empezado rápidamente a cubrir sus ventas anteriores, con la idea de que una enérgica recuperación debe ahora producirse técnicamente.

Si han podido hacerlo sin que se produzca una tendencia al alza en contra suya, ha sido sólo debido a la persistencia de la disputa de Berlín, y a la reanudación de las hostilidades en Palestina, lo que ha traído al mercado el número justo de vendedores para equiparar sus compras.

Y esto fué, prácticamente, todo lo que pasó en la semana. El movimiento de transacciones alcanzó a 31.746, lo que ha sido lo más bajo de ninguna semana desde 1945, con excepción de la semana floja de septiembre pasado. Los índices de precios de cierre se movieron netre estrechos límites. Los valores industriales oscilaron entre un mínimo de 110,6 y un máximo de 111,0. Los bonos extranjeros fluctuaron irregularmente. Las acciones petroleras se permitieron excentricidades parecidas.

VALORES CHILENOS

Los valores del Gobierno chileno lograron una ganancia de ½ punto y cerraron al precio común de 42 libras, pero los ferrocarriles no encontraron interés. Las acciones corrientes de Antofagasta cerraron a 10 y ½ con pérdida de ½, y las de preferencia a 62 con pérdida de uno. Los ferrocarriles salitreros permanecieron sin variación a 80 chelines. La Lautaro Nitrate bajó un chelín y seis peniques, y cerró a 40 chelines.

Asamblea Interamericana discutió sorpresivo voto sobre la libertad de radios argentinas

BUENOS AIRES, 11 (U. P).— La asamblea de la AIR., Asociación Interamericana de Radiodifusión, puso término a su deliberación a las siete de la mañana de hoy, sin adoptar una resolución final acerca de la sorpresiva declaración presentada por el nuevo Consejo directivo de la Asociación.

Esta declaración denuncia la "abolición de la libertad de expresión en las radios argentinas". La representación local rechazó vigorosamente la acusación presentada por 14 delegaciones y durante el debate fué defendida por Cuba y Gilmore de las Naciones Unidas.

Después de 21 horas consecutivas de sesión, la asamblea se suspendió a las siete de la mañana sin llegar a una resolución. Firmaron la acusación las delegaciones de Canadá, Estados Unidos, México, Cuba, Costa Rica, El Salvador, Puerto Rico y Ecuador.

El delegado cubano Goar Mestre, fué elegido nuevo presidente de la AIR, en reemplazo del uruguayo Valerio Sicco.

Exhibió gráficos en los que demuestra que en la última campaña presidencial de febrero de 1946 la oposición usó más la radio que los peronistas, pero demoraron tanto en el pago, que obligaron a las broadcastings, con ocasión de las últimas elecciones parlamentarias, a restringir los espacios políticos en vista del fracaso financiero anterior y admitieron frases sueltas lo que sólo los peronistas aceptaron.

Insistió en que la radio en Argentina es enteramente libre y las radiodifusoras en el país "tienen interés en la propaganda política".

La denuncia establece que una investigación realizada sobre el particular confirma el contenido del informe de fecha cuatro de febrero pasado entre los miembros de la AIR para su conocimiento, en el sentido que la libertad de expresión ha sido "abolida" en las radios argentinas y se ha excluído la propaganda de la oposición.

Se acusa, también, a las broadcastings argentinas de mantener un acuerdo uniforme para aceptar la limitación en la expresión radial, lo que vale tanto como la "abolición".

La parte resolutiva de la denuncia indicaba que ella sería presentada al Presidente Perón, pero se ignora el destino que se le dará al no haberse producido un acuerdo en la asamblea.

Antes de terminar la asamblea la AIR eligió a Cuba como sede de la Oficina Permanente y a Venezuela como sede de la próxima conferencia.

PAISES LATINOAMERICANOS SE OPONDRAN A QUE SE APLACE CONFERENCIA ECONOMICA DE BUENOS AIRES

WASHINGTON, 11 (U. P.)—(Por Vincent P. Wilber).—Prominentes diplomáticos latinoamericanos manifestaron a la United Press que consideran que la conferencia económica hemisférica, que se acordó celebrar en Buenos Aires a fines de este año, tiene una importancia capital y que se opondrán a toda gestión de Estados Unidos o de cualquiera otra nación a que ella se aplace indebidamente.

Los diplomáticos hicieron esos comentarios al saber que, según informaciones extraoficiales, ciertas esferas norteamericanas tratan de aplazar la conferencia hasta mediados de 1949. Esas informaciones indican la creencia de ciertos funcionarios norteamericanos, de que no hay suficientes temas "concretos" que incluir en el temario de la conferencia. Los que se oponen a que se aplace la conferencia sostienen en cambio que los Estados americanos, reunidos en Bogotá, ordenaron específicamente que se celebrase esa conferencia en Buenos Aires a fines de este año.

Los diplomáticos afirmaron que la conferencia interamericana de Bogotá dispuso que se pusiera en vigor en Buenos Aires la Carta Económica Hemisférica, que ella firmara. Algunos funcionarios latinoamericanos sostienen que para ello no hay duda alguna respecto a lo que ha de constituir el temario de la conferencia de Buenos Aires.

Esos funcionarios recordaron las sugestiones que tan frecuentemente se han hecho en centros norteamericanos; en el sentido de que debe aumentarse la inversión de capital privado en América Latina, pero que eso sólo se puede lograr en un "ambiente favorable". Añadieron que una de las tareas de la conferencia de Buenos Aires debe ser precisamente determinar qué clase de "ambiente" es aquel que Estados Unidos desea.

Algunos círculos latinoamericanos creen saber muy bien cómo contestará Estados Unidos esa pregunta. Agregan que no es ningún secreto que los inversionistas norteamericanos no están conformes con los términos que se les han fijado para que puedan actuar en algunos países latinoamericanos, ni con las restricciones allí impuestas a las empresas capitalistas extranjeras.

Los latinoamericanos dicen, sin embargo, que les gustaría saber con exactitud qué clase de concesiones espera Estados Unidos que se le haga, a cambio de invertir su capital. Añaden que la conferencia de Buenos Aires sería el sitio lógico para discutir esos problemas y otros de naturaleza similar.

También aluden a los términos "vagos" con que se incluyeron en la carta económica de Bogotá las restricciones a los acuerdos bilaterales, y en que implícitamente se prohiben los pactos comerciales que establezcan un trato "preferente". Recuerdan además que en Bogotá se decidió específicamente que este problema se siguiera discutiendo en la conferencia de Buenos Aires.

Aunque se sabe que Estados Unidos hará gestión al respecto

La actitud oficial del Gobierno de Estados Unidos en estos momentos es que la conferencia se celebrará tal como se acordara, probablemente después que el nuevo Presidente de Estados Unidos preste el juramento de su cargo, el 21 de enero del año que viene.

Los círculos diplomáticos de Washington se muestran reacios a aceptar que la conferencia se celebre antes de esa época, ya que es posible que se efectúen cambios en la política externa de Estados Unidos si también hubiese un cambio en el Gobierno de ese país.

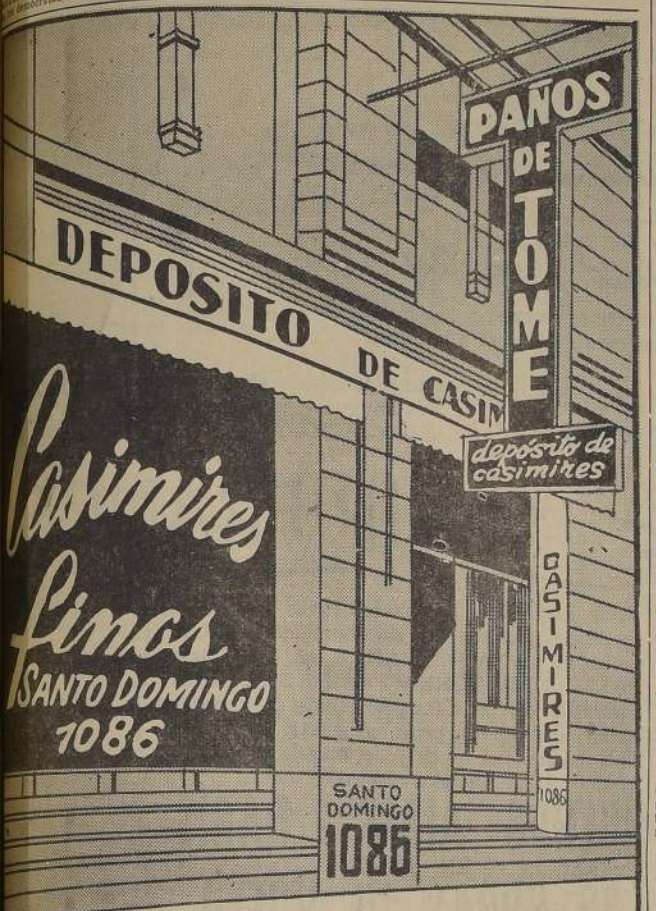

VENTAS al DETALLE
PRECIOS OFICIALES

KENRICK & CIA. LTDA.
Santiago, Bandera 162, 2°. Piso.
Valparaíso, Blanco 737.

Tienen el agrado de poner en conocimiento de los señores ingenieros, arquitectos, constructores y público en general que han sido designados.

AGENTES GENERALES EXCLUSIVOS PARA CHILE, DE

Horus Electric MR

S. I. A. E. LTDA.

Kenrick y C°. se sienten orgullosos de ofrecer productos de la alta calidad y eficiencia de los fabricados por HORUS ELECTRIC y de asegurar la atención de los compradores con su organización técnica y su experiencia comercial.

A Kenrick y C°. les es también muy grato dejar constancia de que la venta de estos artefactos será mantenida a través de los actuales Distribuidores de HORUS ELECTRIC, todos ellos de alto prestigio y solvencia.

EL TERMO CALENTADOR DE ALTA CALORIA

EL RADIADOR OLEO ELECTRICO SILENCIOSO Y EFICIENTE

COCINAS MAQUINAS DE LAVAR Y DEMAS ARTEFACTOS EN ESTUDIO DE FABRICACION

DISTRIBUIDORES
SANTIAGO:

Muzard S. A. C. Casilla 735 Santiago

Sub-Distribuidores:
Soc. El Tattersal - Moneda 1022 - Stgo.
Miranda Reyes Hnos. Compañía 1042 Stgo
Vicuña & Andrews - Huérfanos 727. - Stgo.
Ramón Carrera San Diego 733 - Stgo.
Julio Donoso Donoso. Av. B O'Higgins 1537 - Stgo.

VALPARAISO Y ACONCAGUA:
EUGENIO MONTENEGRO - Ecuador 225
Viña del Mar.

Sub-Distribuidores:
Cabrera & Vignola - Casilla 1028. Valpso.
F. Pérez Quilpué.
Montalva y Cía. - Quillota.
Sainz y Cía. Los Andes.
Sábaj & Pérez - San Felipe.
Purcell Hnos. Viña del Mar.

Tocopilla:
Empresa Eléctrica de Tocopilla. - Casilla 2045.
Administrador. Sr. Rodolfo Cid Jiménez.

Copiapó:
Empresa Eléctrica de Copiapó, Copiapó.
Administrador: Sr. Fabián Parada.

Ovalle
Empresa Eléctrica de Ovalle, Casilla 61.
Administrador Sr. Hernán Sepúlveda

Santa Cruz:
Empresa Eléctrica de Santa Cruz, Casilla 19
Administrador: Sr. Carlos Beltrán.

San Antonio: Oloff Suárez Casilla 908.
Curicó: Carlos y Guillermo Aguirre, Casilla 12.
Rancagua: Vicente Zavala - Casilla 74.
Talca: Arancibia y Corvalán - Casilla 534.
Concepción: L. Loosli e Hijos - Casilla 520.
Temuco: K. Herud & Cía. Casilla 50.
Valdivia: Luis Bernucci - Casilla 508.
Osorno Federico Kettler Casilla 677.

MAGALLANES

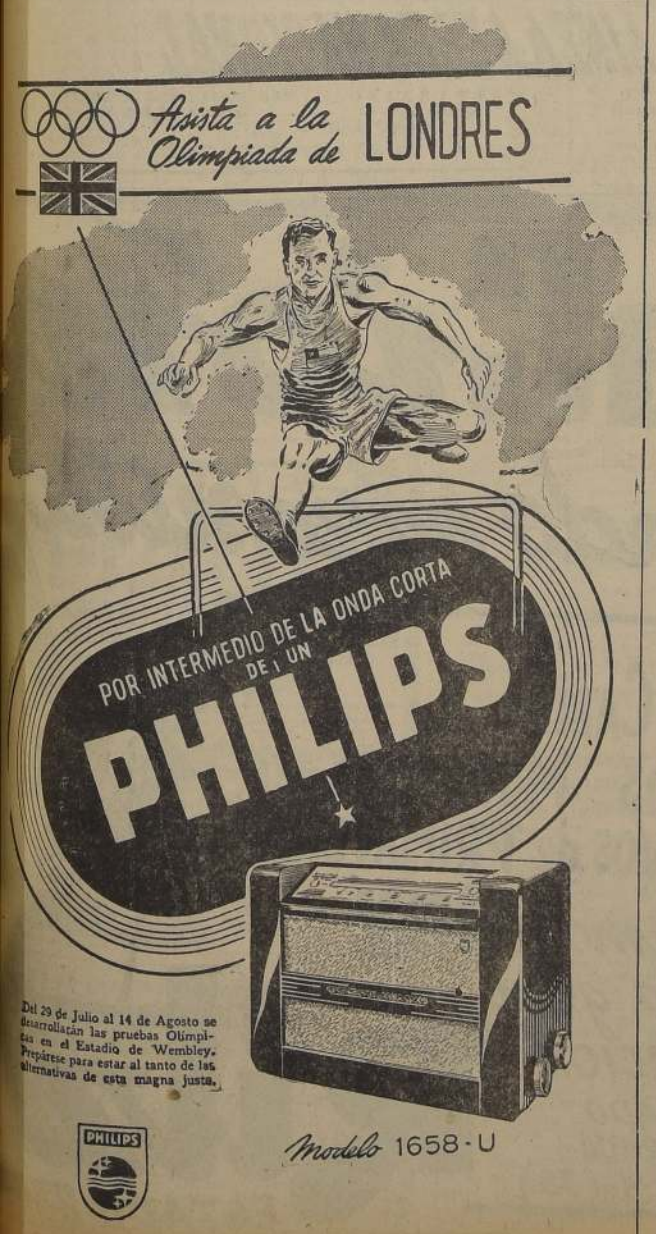

SIGUEN ATACANDO A TITO PAISES BALCANICOS DEL EJE SOVIETICO

BUDAPEST, 11 (UP).— El Partido de Trabajadores Húngaros anunció que no enviará delegados al Congreso Comunista Yugoeslavo. La nota del partido dice que condena la política contra el Cominform de Yugoeslavia, y agrega: "Usando falsas excusas, los yugoeslavos rechazaron la invitación al Congreso Húngaro del 12 de junio e infringieron los principios de lealtad internacional"

El diario comunista "Szaba Nep" publicó una declaración de la Sociedad Húngaro-Yugoeslava que condena la política del mariscal Tito y otros dirigentes yugoeslavos, que perjudican la amistad entre los húngaros y la minoría eslava meridional.

BUCAREST, 11 (UP).— Los comunistas rumanos se unieron a otros partidos comunistas que rehusan concurrir al Congreso Comunista Yugoeslavo el 20 de julio. En una nota oficial el partido dice que se rehusa la invitación yugoeslava porque "el Comité Central del Partido Comunista yugoeslavo fué disuelto por el Frente Unido Socialista y excluído de la fraternidad de partidos comunistas.

Fundición de Volta Redonda en Brasil es un ejemplo para Latinoamérica, dice un técnico

WASHINGTON, 11. (U. P.).— El representante republicano, señor Christian Serte, líder del Comité Especial del Congreso relacionado con la producción y demanda mundial de acero, opina en un artículo que aparecerá en la revista "Steelways", órgano de la industria del acero de Estados Unidos, que la fundición de Volta Redonda en Brasil, es la envidia de todo el Continente Sudamericano, y es un ejemplo de lo que América del Sur tiene que hacer si ha de emanciparse algún día de su relativo retraso tecnicológico.

Escribe que Volta Redonda, que ha sido motivo de controversias desde que Getulio Vargas la construyera con la ayuda de Estados Unidos durante la guerra, está operando actualmente a 50 por ciento de su capacidad y produce así la cantidad de 550.000 toneladas anuales.

Se refiere también a otros países de América del Sur y dice que Argentina puede enseñar algunos procedimientos técnicos en sus refinerías de acero, pero no cuenta con las materias primas en el país, para hacer acero bruto. Añade que Chile, Perú y Colombia están ansiosos por imitar el ejemplo de Brasil. Hasta ahora, sin embargo, Chile es el único que está fabricando acero, aunque en pequeña cantidad. Refiriéndose a la industria del acero en México, dice que ésta proporciona casi la mitad del acero que el país necesita y es la sexta industria nacional en cuanto al número de obreros que emplea y los jornales que paga, los cuales son 50 veces superiores al que devengan los campesinos en México.

Organizan clubes para el Ejército, en Rusia

MOSCU 11, (U. P.)— El diario "Izvestia" dió a conocer que se están estableciendo clubes en toda la nación para los miembros del Ejército, la Marina y la Aviación. El diario exhorta a los sindicatos organizaciones deportivas, fábricas, universidades y cooperativas agrarias que presten toda la ayuda voluntaria posible al plan de crear una red de clubes de las Fuerzas Armadas.

Aliviol

Novelescamente salvó su vida gobernador de una provincia china

SHANGHAI, 11.— (UP).— Un pato muerto y las lágrimas de una mujer, salvaron la vida al gobernador de la provincia de Ho-nan, cuando la capital fue capturada por los comunistas, según el relato de un testigo que aparece hoy en un semanario chino.

La relación dice, que el gobernador Liu Mou-en se libró de ser aprisionado por los rojos cuando éstos penetraron en Kai-feng, haciéndose pasar por un anciano campesino herido. Liu mató un pato y se ensangretó la cara y el cuerpo. Después se tendió en una carretilla.

Cuando los comunistas detenían al grupo en los puestos de vigilancia en los caminos, la esposa de uno de los guardias del gobernador les decía que Liu era su padre, un pobre campesino que había sido herido por una bala perdida. Los centinelas se ablandaban por sus lágrimas, le decían que llevara al anciano al hospital, y le permitían la pasada. La información dice que el comandante comunista había anunciado que quería capturar al gobernador, porque éste era un "criminal de guerra".

Montgomery visita las tropas británicas que permanecen en Austria

VIENA, 11. — (U. P.). — El Mariscal de Campo Lord Montgomery llegó hoy a esta capital por vía aérea, para una inspección de las tropas británicas estacionadas en Austria. Inmediatamente después de su llegada, el Mariscal Montgomery se dirigió a la oficina del Presidente Carl Renners, para lo que sus ayudantes describen como una visita extraoficial de carácter protocolar. Después de revistar las instalaciones militares británicas en Viena, el Mariscal de Campo Montgomery se trasladará por tren a inspeccionar otras zonas militares británicas en Austria.

Conferencia de científicos organizará en EE. UU. lucha contra la parálisis infantil

NUEVA YORK, 11. (U. P).— (Por James B. Canel).— Hombres de ciencia de todo el mundo se reunirán en esta ciudad mañana, para pasar revista durante una semana a los últimos esfuerzos hechos por la ciencia para eliminar la plaga de la poliomielitis (parálisis infantil).

La Conferencia Internacional de Poliomielitis, la primera de su naturaleza jamás efectuada, reunirá a médicos, farmacólogos y autoridades sanitarias de la América Latina, Europa y el Extremo Oriente, para tener un intercambio de informaciones e intensificar su lucha contra esta enfermedad que desde hace tanto tiempo tiene preocupada a la ciencia.

La reunión internacional fué patrocinada por la Fundación Nacional para la Parálisis Infantil, una organización formada en gran parte, mediante los esfuerzos de una de las víctimas más famosas: el difunto Presidente Roosevelt. Más de 60 países han sido invitados por intermedio del Departamento de Estado, a enviar delegaciones.

Los latinoamericanos que han anunciado que concurrirán a la Conferencia son, entre otros: Dr. Hernán Romero, de Santiago de Chile; Dr. Oswaldo P. Campos, de Brasil, quien presidirá la primera reunión plenaria; Dr. Juan Farill, de México; Dr. A. Montagne, de Lima, y Dr. Carlos E. Ottalenghi, de Argentina.

Basill O'Connor, presidente de la Fundación Nacional para la Parálisis Infantil, pronunciará el discurso de apertura, y el Dr. Morris Fishbein, director del "Journal of the American Medical Association", presentará y dará la bienvenida a los delegados extranjeros.

Durante los siete días que durarán las sesiones de la Conferencia, los médicos discutirán la poliomielitis en todos sus aspectos, como enfermedad misteriosa para la cual debe encontrarse todavía medios curativos y preventivos de laboratorio; nuevos tratamientos para corregir los cuerpos deformados, medidas de salubridad pública para reducir al mínimo los efectos de las epidemias, y una cantidad de otros temas relacionados con la enfermedad.

Las sesiones de la Conferencia se celebrarán en el Hotel Waldorf Astoria.

En una de estas sesiones se presentará una exposición de un grupo de médicos del Hospital Infantil de Filadelfia sobre una nueva droga que "mata por el hambre" al virus de la parálisis infantil. La droga, conocida por el nombre de "oxitiamina", sólo se ha usado hasta ahora en experimentos con ratas de laboratorio, pero se espera que pueda prepararse en forma de utilizarla en seres humanos para alzar defensas contra la enfermedad.

Se tiene entendido que el virus se alimenta de la misma substancia que alimenta los nervios. Se sabe definitivamente que esta substancia tiene como base la vitamina B-1 y que la nueva droga produce una deficiencia en dicha vitamina, privando así al virus del alimento de que se nutre.

Aun cuando la deficiencia en vitaminua B-1 brinda mayor resistencia a las ratas contra la poliomielitis, los seres humanos no pueden ser sometidos a una alimentación deficiente. El problema consistía en encontrar un substituto que sin causar esta deficiencia vitamínica dejara al virus sin forma de alimentarse. Este substituto es la "oxitiamina", que ha demostrado su eficacia en las pruebas de laboratorio efectuadas hasta ahora.

Se gestiona candidatura de William Douglas a la Vicepresidencia de los Estados Unidos

Inconfirmadamente se anunció que Truman se lo habría solicitado

Convención Demócrata

FILADELFIA, 11.— (UP). — Hoy corrió la voz que el Presidente Truman había pedido al Juez del Tribunal Supremo William O. Dauglas, que acceda a ser candidato a la vicepresidencia por el Partido Demócrata, a pesar que los delegados de los Estados del Sur se oponen vigorosamente a Douglas.

El presidente del Comité Nacional del Partido Demócrata J. Howard MacGrath dijo que no creía que Douglas hubiera aceptado la candidatura a la Vicepresidencia y que aún nada se ha decidido sobre este asunto.

Por otra parte, Douglas rechazó las exhortaciones de los demócratas liberales del "New Deal" para que respalde la candidatura de Truman en la convención nacional que comienza mañana.

El senador por Florida Claude Pepper, ex partidario de Henry Wallace, anunció que aceptaría la presentación de su candidatura en contra de Truman. Pepper probablemente recibirá algunos votos de los liberales en la convención pero se dice que el triunfo de la candidatura de Truman es una cosa ya decidida.

El Gobernador, Ben Laney, de Arkansas, admitió que no es posible derrotar a Truman. Hizo esta declaración después de una ruidosa reunión de los demócratas rebeldes del sur, los que reiteraron su oposición a Truman, pero no pudieron ponerse de acuerdo sobre ningún candidato para oponerlo al actual Presidente.

Dirigentes comunistas de Corea convocan a elecciones generales para el mes de

SEUL (Corea), 11. (U. P).— Los dirigentes comunistas de Corea septentrional, fijaron el 25 de agosto para la celebración de elecciones generales en dicha zona, para una Legislatura con jurisdicción sobre toda Corea.

La elección, que constituye un desafío a los planes de al NU con relación a Corea, fué ordenada por el Consejo Popular, basado en la constitución de tipo soviético aprobada el 1.o de mayo. La constitución dispone la elección de una Legislatura por votación secreta.

La Legislatura, a su vez, nombrará un Consejo Ejecutivo con autoridad para convocar al parlamento legislativo a sesiones, ejercer con poderes especiales cuando la Legislatura no esté reunida.

Lockheed Constellation

Los más perfectos, veloces y lujosos de los aviones construídos hasta la fecha.

Componen desde ahora, la flota aérea de la más antigua y prestigiada de las líneas que unen a EUROPA con AMERICA DEL SUR.

AIR FRANCE

Estas magníficas aeronaves cuyas excelentes cualidades técnicas han sido ampliamente comprobadas por AIR FRANCE en sus líneas PARIS - NEW YORK y PARIS - EL CAIRO, además de ofrecer a los pasajeros el máximo de confort imaginable, permiten a AIR FRANCE efectuar desde el 1.o de Julio, 2 veces por semana el trayecto:

BUENOS AIRES - PARIS
EN SOLO
30 HORAS DE VUELO

GRACIAS A LA GRAN VELOCIDAD DE CRUCERO DE LOS "LOCKHEED CONSTELLATION", AIR FRANCE ES ACTUALMENTE LA LINEA MAS RAPIDA Y DIRECTA ENTRE BS. AIRES Y EUROPA

Servicio de Pasajeros a Río de Janeiro vía LAN - AIR FRANCE.

AGENTES GENERALES DE LA AIR FRANCE EN CHILE:

LINEA AEREA NACIONAL

SANTIAGO Agustinas - Morandé — VALPARAISO Condell 1530 — PROVINCIAS SUR Y NORTE Agencias "L A N"

Publicidad Bofill.

Hay costumbres que cambian...

...pero hay otras que no varían...

...como la de beber Vino Santa Carolina, por ejemplo. Los Vinos Santa Carolina, han conservado invariablemente su alta calidad a través de los años y los conocedores saben que en cada botella encontrarán el vino de más alta calidad.

Santa Carolina M.R.

Distribuidores: Weir Scott S.A.C.

LiQuidaCión de Calzado para niño

PARA DAR CABIDA A NUESTROS MODELOS EXCLUSIVOS de PRIMAVERA

Iniciamos HOY nuestra gran LIQUIDACION DE CALZADO DE TEMPORADA (NUMERACION del 18 al 38.)

Ritz

ESTADO 236

HOMENAJE DE GRATITUD A S. E. RINDIERON LOS POBLADORES DE LA MANZANA DE ALTOS

La Visitadora Social de la Presidencia de la República, señora Adriana Daroch de Vergara, mientras pronuncia su discurso. Al centro, el Jefe del Departamento de la Vivienda, Comandante don Eric Riesle.

Los cientos de pobladores de la llamada "Manzana de Altos", de calle Andes con Martínez de Rozas, se reunieron ayer para rendir un público homenaje de gratitud al Excmo. señor Gabriel González Videla, por haber respaldado la construcción, en la chacarilla de la Legua, de 180 casas para ser distribuídas en condiciones ventajosas. Esas gentes viven actualmente en casas declaradas insalubres por la autoridad sanitaria, y han resuelto su problema de habitación gracias a la intervención del Primer Mandatario.

Hicieron uso de la palabra la Visitadora Social de la Presidencia de la República, señora Adriana Daroch de Vergara, a quién S. E. encargó la tramitación de este asunto y a quién los pobladores hicieron objeto de una entusiasta manifestación de afecto; el señor Raúl Cuturrufo, presidente del Comité de Pobladores; el Jefe del Departamento de la Vivienda, Comandante, don Eric Riesle; y el Secretario privado del Ministro del Trabajo, señor Salvador García, quien excusó la inasistencia del Ministro, por razones de salud. Todos los oradores pusieron de manifiesto la justicia que asiste a los pobladores para solicitar su traslado de esas casas insalubres, y destacaron el espíritu de solidaridad social que anima la obra y la acción del Primer Mandatario.

COLECTA PRIVADA EN FAVOR DE LA PROTECTORA DE LA INFANCIA

La Sociedad Protectora de la Infancia ha continuado con ritmo creciente las actividades de protección a la niñez desvalida que ha realizado en el país a través de 53 años, dando educación cristiana y profesión honrada a más de 18.000 personas que llegaron de pocos años a sus establecimientos.

Siguiendo la invariable norma de la institución de cumplir en armonía con la voluntad de los bienhechores, y tan pronto se terminaron los trámites de la herencia dejada por don Arturo Tiro Amor, se iniciaron en la Hacienda Granja de "Las Nieves" las obras de ampliación para poder alojar 140 niños más. Esta ampliación de los dormitorios con sus salas de baño duchas, comedores, cocinas y bodegas, constituye un total de 2.000 metros cuadrados de edificación, los que se han construído con la economía que impone en todos sus actos el directorio de la Sociedad. Concluídos los pabellones, la Protectora piensa elevar a 350 el número de niños y niñas que protege.

Este año también se ha adquirido un tractor y otros implementos para los trabajos del campo y para la instrucción en la Escuela Granja, máquinas de coser para los talleres de sastrería y para el Hogar Vocacional y para los talleres.

El cuidado, la alimentación, la educación primaria y la profesional de estos niños, ha sido posible gracias a la ayuda generosa de los que siempre han respondido al llamado que en esta época realiza la Sociedad Protectora de la Infancia. Su colecta privada es tradicional y todos los años ha tenido gran éxito debido a los méritos y la seriedad de la institución.

El financiamiento de esta gran obra, necesita cada día más dinero para atender las necesidades de todas clases de más de 700 niños y niñas de todas las edades. Esta es la poderosa razón que ha movido al directorio de la Sociedad para organizar la colecta privada.

Distinguidas damas de la sociedad están recolectando fondos para seguir y consolidar la obra en beneficio de la niñez.

Las personas que deseen enviar su óbolo directamente lo pueden hacer enviándolo a la señora Emiliana Concha de Ossa, Santa Lucía 302, tercer piso.

Condiciones la sigue, con cincuenta el haber corrido oeé

CHOFERES y COBRADORES CLAUSURARON AYER SU V CONGRESO NACIONAL

Ayer finalizó en esta capital el V Congreso Nacional de los Cobradores y Choferes, que durante varios días estudiaron los diversos problemas del gremio y la adopción de medidas que beneficiarán al gremio.

Entre estos acuerdos se acordó por unanimidad oponerse a toda alza de las tarifas de la locomoción y solicitar al Gobierno que exija a los empresarios cumplir las obligaciones que con su personal tienen, especialmente sobre leyes sociales y del trabajo.

Aliviol

OBREROS ABOGAN POR LA LEY QUE FIJA EL PAGO DE SEMANA CORRIDA

"Los personales obreros de diversas industrias aguardan con interés que la Cámara de Diputados despache cuanto antes el proyecto de ley que establece el pago de la semana completa de trabajo", nos declaran dirigentes de varios gremios, en cuyas fábricas no rige aún esta justa modalidad social y económica.

Felizmente, nos agregan, en importantes firmas textiles, como la Fábrica Yarur Hnos.; del papel, como la fábrica de Puente Alto; del calzado, como la Fábrica Ilharreborde; de la madera, como la Barraca San Pedro y otras de estos mismos u otros ramos, se han adelantado a esa legislación que establecerá, como es ya inminente, el pago de la semana corrida. "Tales firmas, anotan los dirigentes indicados, merecen el reconocimiento de los distintos sectores gremiales, ya que en los días domingos y festivos, que antes no se rentaban, los trabajadores deben gastar, como todos los individuos, en sus necesidades elementales".

"Pero es sensible que otras industrias de próspera actividad, de los diversos ramos, permanezcan todavía indiferentes a la atención de este legítimo derecho de sus personales, situación que resulta mayormente penosa en aquellos establecimientos que cuentan con todo o parte de personal femenino, porque generalmente reciben menores salarios", terminan expresándonos.

El viernes 16, día de la Virgen del Carmen, se hará la colecta pública, a fin de construir el Templo que a la Virgen y madre de Chile se le está levantando en Maipú. Sea usted generoso.

Diputado P. Medina hace suyo proyecto que financia ley 7790

Una comisión de la Federación Nacional de Trabajadores de la Prensa se entrevistó con el diputado don Pedro Medina, para pedirle se interesara por el proyecto que concede financiamiento a la ley 7,790, que el Ejecutivo envió en diciembre del año pasado para conocimiento de la H. Cámara de Diputados.

La comisión explicó al citado parlamentario el interés del gremio diarístico por el pronto despacho de dicho proyecto de ley, por ser éste complemento al proyecto de ley de reajuste de los jubilados de la prensa nacional, que pende en la actualidad de la Comisión de Trabajo y Previsión Social de la H. Cámara de Diputados.

El señor Medina prometió interesarse por el proyecto, dando así satisfacción a la comisión que fué a solicitárselo.

La Federación nos encarga, citar a todos los periodistas y fotograbadores jubilados a la Cámara de Diputados para esta tarde y el miércoles próximo, a fin de entrevistarse con los diputados integrantes de la Comisión de Trabajo y Legislación Social para solicitarles el pronto despacho del proyecto de ley por el cual se concede reajuste de pensiones a los trabajadores de la prensa del país.

FALLECIMIENTO DE LA SRTA. MARINA SALAS V.

Ha sido muy lamentado en los círculos del Partido Democrático el fallecimiento de la señorita Marina Salas Varas, hermana del vicepresidente de la Directiva Nacional Juvenil, señor Víctor Salas V. Sus funerales se efectuarán hoy, a las 15.30 horas, partiendo el cortejo desde su casa habitación, calle Antofagasta 3054, hacia el Cementerio General. El Consejo Nacional de la Juventud y Centros Democráticos recomiendan la asistencia de sus asociados.

PERSONA BUSCADA

La familia del señor Luis Ruz González ruega a quienes tengan noticias de esta persona se sirvan comunicarlas a calle José Ureta 787, o al señor Sergio Ruz, Fotograbado de LA NACION.

El señor Luis Ruz desapareció de su casa hace 15 días y se teme que le haya ocurrido una desgracia.

DELEGADOS A CONGRESO GREMIAL DESIGNARON GARZONES Y AYUDANTES

La designación de los señores José Parra Cárdenas, Luis Silva y David Villar, como delegados al próximo Congreso de la "Federación de Organizaciones Hoteleras de Chile", acordó la asamblea del Sindicato Profesional de Garzones y Ayudantes, en su última asamblea general.

En la misma oportunidad la institución aceptó el ingreso de diez nuevos socios y cinco nuevas socias, todos los cuales fueron recibidos con entusiastas aplausos; tomó conocimiento de las comunicaciones de adhesión y reconocimiento a la obra del sindicato en favor del gremio, enviadas desde Iquique, Antofagasta, Ovalle, Valparaíso, Viña del Mar, Quillota, Talca, Concepción, Osorno, Chillán y Punta Arenas, y aprobó el balance de tesorería, correspondiente al pasado mes de junio, informado por la Junta de Contabilidad. La institución mantiene su secretaría en Compañía 1370, teléfono N.° 60628.

AYER FALLECIO EN ALTA MAR EL MINISTRO DE HOLANDA EN CHILE

Excmo. señor Von Oven.

VIAJABA A BORDO DEL "SANTA ISABEL", EN VIAJE A SU PATRIA

Mientras viajaba a Estados Unidos, para seguir a su patria, Holanda, en el vapor "Santa Isabel", próximo a llegar ya a New York, se produjo ayer en alta mar el sensible fallecimiento del Ministro de esa nación en Chile, Excmo. señor Herman Gerard von Oven, vastamente vinculado a las esferas oficiales y sociales de nuestro país.

El distinguido diplomático gozaba de generales consideraciones y simpatías y sirvió con especial acierto su representación por espacio de trece años. Regresaba a su patria, acogiéndose a una merecida jubilación.

La noticia de su muerte, recibida cablegráficamente por su hijo, señor H. G. von Oven, Gerente de la "Cía. Real Holandesa de Aviación K. L. M.", se difundió rápidamente entre sus numerosas relaciones, recibiendo de todas ellas expresivas demostraciones de condolencia.

FESTIVAL DEDICADO A COMPOSITOR CIEGO EN EL T. CAUPOLICAN

Una atrayente programación se realizará en el Teatro Caupolicán durante el festival del jueves próximo, preparado en honor y beneficio del popular compositor antofagastino, señor Guillermo Shields, acto en el cual tomarán parte aplaudidos artistas de teatro y radio.

Se iniciará el acto con la exhibición de la celebrada cinta chilena "Mis espuelas de plata", facilitada graciosamente por la Empresa Ibarra, interviniendo más adelante las mejores orquestas de la capital, el pianista Armando Carrera, Guillermo Zudy y su conjunto, Trío Añoranzas y los humoristas Rolando Calcedo, Tito Fuentes, Alejandro Lira y Chito Morales. El Orfeón de Carabineros ejecutará, por su parte, un novedoso programa de música nacional y americana.

Agradable SORPRESA!

CON REGALOS DE ALMACENES Paris

JUEGO de cuchillería de alpaca plateada Mademsa, para 12 personas, compuesto de 145 piezas, $ 5,980; de 121 piezas, $ 4,750; y 87 piezas .. .. $ 3,950.-

JUEGO de cuchillería de acero inoxidable sueco, con cuchillos de una pieza, para 12 personas, compuesto de 172 piezas, $ 9,300; 147 piezas, $ 8,300; y 96 piezas .. .. $ 4,900.-

JUEGO de cuchillería de alpaca Mademsa, tipo inglés, para 12 personas, compuesto de 84 piezas .. .. $ 1,950.-

JUEGO de té, plaqué Windsor, modelo Elkington compuesto de 5 piezas, tamaño grande, $ 1,100, tamaño chico .. $ 890.-

PORCELANA FRANCESA LIMOGES

OFRECEMOS juegos completos para mesa y té, en varios decorados.

JUEGOS de té, de porcelana inglesa, gran variedad de modelos y decorados para 6 y 12 personas.

OFRECEMOS el más extenso surtido en: licoreras, cocteleras, bandejas, fuentes, floreros, centros de mesa, figuras decorativas, etc., etc y toda clase de artículos para regalo.

SABADO ABIERTO TODO EL DIA

NUESTROS PRECIOS SON SIEMPRE MAS BAJOS

ALMACENES Paris

ALAMEDA Y SAN ANTONIO

REEMBOLSOS CASILLA 786

CUPONES "MAGO" M.R.

TIENEN OPCION A UNA O MAS COMPRAS GRATIS

PREFIERA LAS CASAS "ALTRUISTAS" QUE REGALAN CUPONES "MAGO", M. R.
Pro Abaratamiento de la Vida

SOREN

LAS PERFUMERIAS QUE MAS BARATO VENDEN EN CHILE
MAQUINAS, UTILES Y ACCESORIOS PARA PELUQUERIAS
EXCEPCIONAL: COLONIA PARA FRICCIONES $ 30.— LITRO

REGALAMOS CUPONES MAGO
San Antonio 464
Teléfono: 33626

ALMACENES DE ROPA "San Antonio"

SIEMPRE BARATO:
Ternos, Abrigos, Ambos, Pantalones
Gran surtido en Camisería
TERNITOS PARA NIÑOS

REGALAMOS CUPONES MAGO
SAN ANTONIO 738, ESQUINA ESMERALDA
FACILIDADES DE PAGO

EL ANIVERSARIO DEL GRUPO DE BOMBARDEO MEDIANO N.° 2

Hoy el Grupo de Bombardeo Mediano N.o 2 de Colina de la Fuerza Aérea de Chile celebra su vigésimo aniversario. Esta Unidad tiene como jefe al Comandante de Escuadrilla, don Guillermo Gesche Müller e integrada por 24 oficiales y con una dotación de 160 hombres de tropa.

El Grupo de Bombardeo cuenta con una escuadrilla de aviones Beechcraft, North American y Vultee.

Esta Unidad Aérea fué fundada el 12 de julio de 1928, siendo su primer Comandante, el Capitán don Alfredo Fuentes Martínez y oficiales fundadores los tenientes señores Manuel Hurtado Hidalgo y Luis Lepe Núñez y el subteniente de Sanidad señor Santiago Haaberle Vivanco.

ACTUALES OFICIALES

En el grabado aparece la actual planta de oficiales e instructores del Grupo de Bombardeo Mediano N.o 2 de Colina e integrada por las siguientes personas:

Sentados, de izquierda a derecha, teniente 1.o, César Díaz D.;; capitán de bandada y 2.o comandante, señor Santiago Castro Holley; comandante, don Aníbal Solminihac, Edecán de S. E.; comandante de la unidad, señor Guillermo Gesche; comandante de grupo, don Marcos Loyola; capitán de bandada, don René Cárcamo, y teniente 2.o, don Renato Soto. De pie, de izquierda a derecha, subteniente, señor Fernando Matthie; subteniente, don Andrés Andrade; subteniente, don Pedro Benavides; teniente 2.o, don Fidel Alvina; teniente 2.o ayudante, señor Rolando Acuña; subteniente, don Hernán Rojas L.; teniente 2.o, don Eleuterio Molina; teniente 1.o, señor Héctor Román; teniente 1.o, don Ernesto Beltrami; subteniente, señor Héctor Córdova; teniente 2.o contador, don Enrique González; subteniente, don Víctor Ormazábal; subteniente, Jorge Nordenflycht; subteniente, don Tito Cisterna, y subteniente, don Orlando Pérez S.

LA CAMARA DESPACHA HOY PRORROGA DE FACULTADES

Hoy a las 16 horas celebrará la Cámara de Diputados una sesión especial, para ocuparse del proyecto de ley por el cual se prorrogan las Facultades Extraordinarias. El proyecto en cuestión tiene acordada la urgencia, y como ésta vence hoy a las 24 horas, la Cámara deberá pronunciarse sobre él en la sesión de esta tarde.

La sesión de la Cámara de Diputados se efectuará de 16 a 18 horas.

AUMENTAN REINCORPORACIONES DE ASAMBLEISTAS RADICALES

Ultimamente se reunió la Asamble Radical "Pedro Aguirre Cerda", de Santiago, con una extraordinaria concurrencia de asambleistas que llenaban por completo el amplio salón de sesiones. Presidió don Carlos Céspedes.

Asistieron además diversos precandidatos a diputados y algunos parlametnarios y entre los que se contaban el senador por Santiago señor Jirón y el diputado don Alejandro Ríos Valdivia.

DEBATE POLITICO

Diversos asambleistas se refirieron a los últimos acontecimientos politicos, exprezándose el pensamiento de los distintos oradores.

A petición de la asamblea el diputado señor Ríos Valdivia, hizo una exposición en la cual analizó la labor parlamentaria del último tiempo.

REINCORPORACIONES

En esta reunión se dió cuenta que día a día se presentan a la asamblea nuevas solicitudes de reincorporaciones por personas que se acogen al acuerdo de amnistía del Consejo Ejecutivo del Partido y que se encontraban al margen de la colectividad por medidas disciplinarias dada su actuación en la última campaña presidencial.

Este hecho se está realizando a través de todas las asambleas del país, que están engrosando sus filas en tal forma que se estima totalmente asegurada la unidad del radicalismo.

REGRESARON AYER DE GINEBRA

Procedente de Ginebra llegaron ayer al país, por vía aérea, los señores Ramón Rodríguez y Eduardo Hamilton, miembro y Secretario General de la Junta de Aeronáutica Civil, respectivamente, quienes concurrieron en representación de Chile a la Conferencia Mundial de la Organización Internacional Civil de Aviación, en donde se adoptaron importantes acuerdos para el futuro de la aviación comercial.

Los señores Rodríguez y Hamilton durante su permanencia en Europa visitaron diversos establecimientos y fábricas de aviación, imponiéndose en detalle de los últimos adelantos técnicos introducidos en la rama técnica aérea.

En el grabado aparecen con el senor Hugo Lea Plaza, en Los Cerrillos, desembarcando de "El Interamericano".

MERCED DE AGUA PARA REGADIO

Señor Intendente:

Macario Echeverría de la Fuente, cirujano-dentista domiciliado en la ciudad de Chillán, calle Talcahuano N.o 549, con los antecedentes que acompaño a Us. digo:

De acuerdo con lo establecido en los arts. 50, 51, 289 y siguientes del actual Código de Aguas, vengo en solicitar una merced de dos regadores de agua, de quince litros por segundo cada uno, en el Estero denominado "Las Toscas", de la Comuna de Chillán, para el regadío de mi propiedad ubicada en la Población Santa Regina, de esta ciudad, de la superficie y deslindes que se indican en el título de dominio, con certificado de vigencia que acompaño. La ubcación precisa de la captación o bocatoma es la ribera sur del Estero Las Toscas, bajo el puente que sigue hacia la propiedad de Allende, en el costado Oriente de la ciudad. La extensión total de los terrenos que se trata de regar es aproximadamente dos cuadras, ubicadas en la Subdelegación y Comuna de Chillán y cuya calidad es migajón poroso.

Hago presente a US. que el caudal de aguas del Estero Talquipén es formado por la conjunción de derrames de inmuebles vecinos, y desde el costado Oriente de la ciudad, dan nacimiento al Estero "Las Toscas", que atraviesa el pueblo, y que constituye un bien nacional de uso público.

Para la conducción de estas aguas, si no me fuere posible utilizar el acueducto ya existente, construiré otro que se conforme a las exigencias e indemnizaciones que fueren procedentes, servidumbre que en tal caso afectaría el inmueble de don Luis Ravanal, que es el que media entre el Estero "Las Toscas" y mi propiedad.

Desde la bocatoma hasta mi propiedad, el recorrido de las aguas alcanzará a quinientos metros, más o menos.

Hago también presente a S. S., que en el punto que haré la captación, existe un caudal mínimo normal de diez regadores, de manera que cualquiera que sea el consumo que de esas aguas se haga por terceros, lo cierto y efectivo es que siempre resta un sobrante más que suficiente para la merced que solicito, merced que tendrá el carácter de permanente.

Por tanto,

PIDO A US:— Previos los trámites legales de estilo y conforme a los antecedentes acompañados, concederme la merced de dos regadores de agua que desde luego solicito para el regadío de mi propiedad, y sobre el Estero "Las Toscas", y en los términos anteriormente referidos.

Chillán, 21 de junio de 1948.

Chillán, junio 22 de 1948.

N.o 269.

Vista la solicitud que antecede, SE RESUELVE: Publíquese dicha solicitud por tres veces consecutivas en el diario "La Discusión" de Chillán y diario "La Nación", de Santiago, en conformidad a las disposiciones legales que rigen sobre regadío, por cuenta del solicitante.

Anótese. — Ricardo Auger Valenzuela, Intendente de Ñuble.— Gastón Etchevers Q., secretario-abogado.

DIRECCION GENERAL DE OBRAS PUBLICAS

DEPARTAMENTO DE ARQUITECTURA

Solicitanse propuestas públicas para la construcción de la obra gruesa del Pabellón Juzgado del edificio CARCEL Y JUZGADO DE OVALLE.

Las propuestas se abrirán en las Salas de Despacho de los señores Intendente de Coquimbo, y Director del Departamento de Arquitectura, el día 27 de julio, a las 16 horas.

Bases y antecedentes en el Archivo Técnico del Departamento.

Santiago, julio 9 de 1948.

EL DIRECTOR DE ARQUITECTURA.

ACTOS EN HOMENAJE AL DIA DE FRANCIA

De acuerdo con el programa de conferencias organizado por el Departamento de Extensión Universitaria y el Instituto Chileno-Francés de Cultura, en homenaje a Francia en su aniversario Patrio, hoy a las 18.30 horas, en el Salón de Honor de la Universidad de Chile, el profesor francés, señor Leonce Clement, hablará sobre "La literatura y la cultura francesas desde 1789 a 1846".

Mañana, en el mismo local, y a la misma hora, habrá una gran velada literario musical en conmemoración del 14 de julio, a la cual se ha invitado especialmente a la colonia francesa.

MADRE CON SIETE HIJOS PIDE AYUDA

Una madre con siete hijos, todos menores de diez años, y abandonada por su esposo hace dos semanas, pide urgente ayuda a nuestros lectores.

Se llama Zoila Maturana Maturana, y vive en calle Leal 455, barrio La Legua.

A LA NACION envió ayer una angustiosa carta, contando la desgracia que la aflige. Dice: "Durante estos días hemos estado viviendo de la caridad de los vecinos, pero éstos también son pobres y ya no me pueden sostener con tantos niños".

Luego agrega: "Me he atrevido a molestarlos para rogarles que por intermedio de su diario se dirija a aquellos bondadosos lectores, solicitándoles me ayuden con lo que sea, alimentos, vestidos para mis niños o dinero para comprarles algo de comer".

PROVIDENCIA CONTARA CON MODERNO BARRIO CIVICO

Iniciativa del Alcalde, señor Raúl Ventura, encuentra amplia acogida en Corporación Municipal

Con un amplio y moderno Barrio Cívico contará la Comuna de Providencia. La iniciativa en pro de esta obra de trascendental interés para el progreso y embellecimiento de tan importante sector del Gran Santiago, fué considerada especialmente en sesión celebrada por la Municipalidad de esa Comuna, oportunidad en la cual se adoptaron resoluciones para llevar a la realidad.

EXPOSICION DEL ALCALDE

El Alcalde, señor Raúl Ventura Juncá, que es uno de los principales propulsores de esta empresa, abordando la materia en la sesión referida, hizo una exposición de los estudios urbanísticos preliminares efectuados por intermedio de los respectivos Servicios Municipales y en los que había intervenido personalmente.

Dió cuenta, asimismo, de los estudios hechos con relación a los terrenos en que se ubicarían los Servicios Públicos y las Oficinas Municipales. Explicó, al respecto, las gestiones avanzadas para esclarecer la situación legal del espacio que ocupa actualmente la Casa Nacional del Niño, manifestando que existían probabilidades para una solución próxima del pleito pendiente entre la Beneficencia y el Arzobispado, que disputan la indicada propiedad. Ese extenso sector, agregó, una vez adquirido para integrar la cabida del barrio Cívico, podría suministrar una área de 14 hectáreas de magnífico aprovechamiento.

El Alcalde de Provindencia, señor Raúl Ventura Juncá, que impulsa la creación del Barrio Cívico de esa Comuna.

Después de referirse a otros fundamentales aspectos de orden financiero, jurídico y social, previos para proseguir actividades en favor de la obra, el Alcalde señor Ventura Juncá, terminó solicitando autorización con ese objeto de la Corporación Municipal.

Intervinieron, apoyando la iniciativa del Jefe Comunal, los regidores señores Díaz Egana, Martínez y Yancovic, acordándose por unanimidad encomendar al Alcalde que continúe, en forma oficial, toda las gestiones necesarias para la creación del Barrio Cívico de Providencia.

EMBAJADA ARTISTICA ARGENTINA LLEGO AYER A ESTA CAPITAL

Alba Quiroga y Estela Raval, que forman el "Dúo Las Palomitas", de la Embajada Artística Argentina, que arribó ayer a esta capital.

Por vía Magallanes, después de haber actuado con éxito sobresaliente en Puerto Montt, Osorno, Valdivia, Temuco y Concepción, llegó a esta capital una Embajada Artística Argentina, que se propone realizar en Santiago una serie de actuaciones en nuestros principales Teatros y centros artísticos.

"Esencialmente difundimos todo el arte típico de nuestro país y de otras naciones americanas, como México, Cuba, Ecuador y otros pueblos, sin olvidar las magníficas producciones de la madre patria", nos declara el señor Manuel Ravallo, director del Conjunto.

"En el sur de Chile, hemos sido acogidos con la tradicional franqueza de los públicos chilenos y nos fueron brindadas manifestaciones de intenso simpatía, que agradecemos profundamente", nos agrega el señor Ravallo.

En Santiago nos proponemos ofrecer presentaciones y veladas para las cuales esperamos finiquitar convenios ya avanzados con prestigiosos establecimientos de arte, nos dice en seguida el Jefe de la embajada Artística Argentina.

Integran el elenco que nos visita las celebradas intérpretes de cantos y bailes del folklore argentino, señoritas Alba Quiroga y Estela Raval, que actúan bajo la designación de "Dúo Las Palomitas", a la vez que separadamente se presentan en tangos, la señorita Quiroga, y en composiciones centroamericanas, la señorita Raval; la aplaudida intérprete de la danza y cantos de España, señorita Rosarito Reyes; la estilista melódica, señorita Perla Letty; el cantante de tangos, señor Osvaldo Cabrera, de renombre nacional argentino y altamente cotizado en las mejores Emisoras de Buenos Aires, y el destacado actor cómico, señor Salvador Cicero, de gran popularidad a través de su personaje "Don Nicola", de su creación. Además participa en las programaciones de la embajada su propio Conjunto Orquestal, bajo la dirección del reputado bandoneonista, Manuel Ravallo, director a la vez de la embajada.

EN ELECCION INTERNA LIBERAL, E. ALESSANDRI OBTUVO VEINTE VOTOS

En la elección interna del Partido Liberal para elegir candidato a senador por Maule, el señor Eduardo Alessandri Rodríguez obtuvo 20 votos, el señor Pedro Opaso Letelier, dos votos, y el señor Pedro Opaso Cousiño, uno.

Los señores Opaso quedaron fuera de la quina por falta de votos reglamentarios.

GREGORIO AMUNATEGUI, CANDIDATO A SENADOR LIBERAL POR BIO-BIO

El Colegio Agrupacional Liberal de Bío Bío que se reunió ayer en la ciudad de Los Angeles, eligió candidato a senador, al señor Gregorio Amunátegui, por 21 votos.

El otro candidato, el diputado señor Juan Smitmans, obtuvo tres votos.

En la elección interna el Partido Liberal para elegir candidato a senador por Maule, el señor Eduardo Alessandri Rodríguez obtuvo 20 votos, el señor Pedro Opaso Letelier, dos votos, y el señor Pedro Opaso Cousiño ,uno.

Los señores Opaso quedaron fuera de la quina por falta de votos reglamentarios.

HOY SE DIRIGE A EUROPA DON JUAN URZUA MADRID

Hoy se dirige a Europa el señor Juan Urzúa Madrid, consejero de la Caja de Empleados Públicos y Periodistas, en representación del gremio gráfico.

Pese a que su viaje obedece a motivos particulares, el señor Urzúa Madrid se preocupará especialmente del estudio de problemas que dicen relación con los trabajadores de la prensa.

Por otra parte, el Consejo de la Caja le ha confiado misiones de carácter especial.

EXPOSICION DE PAISAJES DE ALFREDO ARAYA

Hoy se realizará la segunda semana de exhibiciones de la Exposición de Paisajes del pintor Alfredo Araya Jacobson, en la Sala de Arte del Banco de Chile, Huérfanos 972, piso segundo, que con tanto entusiasmo ha permanecido abierta al público.

Las obras expuestas por el pintor Araya, muestran a un artista que vive preocupado de la naturaleza y a través de su pincel sabe hallarle sus secretos, llevando a sus lienzos el aire denso de la llanura, los románticos fulgores de los atardeceres y la silenciosa floración de los robles sureños. Es un fiel intérprete de la cordillera, de los lagos australes, de las playas y de las principales bellezas de nuestro país. Su pintura es la expresión austera de la majestad de nuestros riscos, bosques y hondonadas y de donde se alzan como vigías, los volcanes Osorno y Tronador.

La Exposición permanecerá abierta durante el curso de la presente semana.

DEFUNCION

Ha dejado de existir nuestro querido deudo don

PEDRO CARMONA TAGLE

Sus restos serán sepultados mañana en el Cementerio General. El cortejo saldrá desde la Parroquia de San Lázaro, después de una misa que se le oficiará a las 10 horas, por el descanso de su alma.

La familia.

DEFUNCION

Ha dejado de existir nuestro querido esposo y hermano, don

LUIS URRA PINTO

Sus restos serán sepultados hoy en el Cementerio General. El cortejo partirá desde la Capilla de dicho Cementerio, a las 15 horas.

La familia.

ACTIVIDADES EN LA UNIVERSIDAD DE CHILE

Hoy se iniciarán en la Casa Central de la Universidad de Chile los cursos sobre La Divina Comedia, a cargo del profesor señor Godofredo Tito Yomin, especializado en literatura italiana. Habrá traducciones del original, proyecciones cinematográficas y comentarios explicativos. Estas clases gratuitas se harán los lunes y jueves de 19 a 20 horas.

—En la Casa Central Universitaria, comenzarán hoy los cursos de castellano inicial para extranjeros, a cargo de la distinguida profesora señorita Elizabeth Rumbit, las que incluyen explicaciones en inglés, francés y alemán. Tendrán lugar los lunes y miércoles de 6 a 8 P. M.

NUEVAS ORIENTACIONES EN LA EDUCACION DE POSTGUERRA

Los días miércoles 14, jueves 15 y viernes 16, a las 6.45, en el Salón de Honor de la Casa Central Universitaria, el profesor señor Martín Bunster, que acaba de regresar de una extensa jira por los países de Europa y América, dará un ciclo de conferencias sobre el tema del rubro, que será un curso de pedagogía sobre las más recientes tendencias educativas.

SE REPARA CREACION DEL SERVICIO DEL PETROLEO

La Contraloría General de la República emitió recientemente un dictamen por el cual repara las resoluciones de la Corporación de Fomento de la Producción, que crea el Servicio del Petróleo.

Después de diversas consideraciones legales, la Contraloría devolvió el decreto respectivo y las resoluciones que designaba asesores técnicos en el Servicio del Petróleo.

DEFUNCION

Ha dejado de existir nuestro querido nieto e hijito,

MANUELITO FIGUEROA GUERRERO

Sus funerales se efectuarán hoy, partiendo el cortejo desde la Capilla del Hospital Arriarán, a las 16.30 horas, en dirección al Cementerio General.

La familia.

DEFUNCION

Ha dejado de existir nuestro querido deudo don

RUPERTO OROZ VELAZQUEZ

Sus restos serán sepultados hoy en el Cementerio General, después de una misa que por el descanso de su alma se oficiará en la Iglesia de la Gratitud Nacional, a las 9.30 A. M.

La familia.

SERVICIOS DE BENEFICENCIA Y ASISTENCIA SOCIAL

Empresa de Pompas Fúnebres

DE LA BENEFICENCIA PUBLICA

SERVICIO DIURNO Y NOCTURNO

OFICINA PRINCIPAL:	TALLERES:	QUINTA NORMAL:	SAN BERNARDO
San Antonio N.o 456	Panteón N.o 803	Mapocho 4198	Eyzaguirre N.o 562
Tel. N.o 32361	Teléf. 88995	Teléf. 91707	Teléf. 11

EMPRESA FORLIVESI

FUNERALES

TORTORA, MENENDEZ Y ROSENDE

COMPAÑIA 1037 Teléfono 88716 — SAN ANTONIO 444 Teléfono 32776

FORLIVESI es la Empresa de mejores servicios funebres y precios más módicos. Cuenta con las mejores carrozas de Santiago y Valparaíso.

EN VALPARAISO: AVENIDA PEDRO MONTT 1799, ESQ. CARRERA — FONO: 5420.

PROGRAMA DE AUDICIONES DE RADIO ESCUELA EXPERIMENTAL

La Radio-Escuela Experimental, desarrollará el siguiente programa durante la presente semana:

LUNES 12.— 11 a 11.30 horas.— Audición para Primer Grado Primario. Tema: El agua.

16.30 a 17 horas.— Audición para profesorado en general. Tema: Evolución histórica de la música.

MARTES, 13.— 11 a 11.30 horas.— Audición para Primer Ciclo de Liceos. Tema: La Marsellesa y Rouget de L'Isle.

16.30 a 17 horas.— Audición para Profesorado Primario. Tema: La orientación profesional de los escolares primarios.

MIERCOLES 14.— 11 a 11.30 horas.— Audición para Primer Grado Primario. Tema: [illegible] ria de la Marsellesa.

16.30 a 17 horas.— Audición para Profesorado y Primer Ciclo de Liceos. Tema: [illegible] rrera.

JUEVES, 15.— 11 a 11.30 horas.— Audición para Primer Ciclo de Liceos. Tema: [illegible] maestras de la literatura [illegible] sa y norteamericana y [illegible] la cinematografía.

16.30 a 17 horas.— Audición para Hogares. Tema: "[illegible] hogar". Tema: Valor [illegible] la alimentación.

VIERNES 16.— 11 a 11.30 horas.— Audición para Primer Grado Primario. Tema: [illegible] Domingo Silva.

16.30 a 17 horas.— Audición para Enseñanza Pr[illegible] Tema: Materiales para [illegible] ñana: La ciencia al [illegible] la industria.

SABADO, 17.— 11 a 11.30 horas.— Audición para Enseñanza Especial.— Tema: [illegible] sis de la labor técnica [illegible] nal del Instituto Comercial [illegible] Iquique.

Todas las audiciones de Radio-Escuela se transmiten por las siguientes emisoras: [illegible] Sociedad Nacional de Minería, [illegible] tura de Santiago, [illegible] Los Angeles y Radio [illegible] de Antofagasta.

ACUERDO SOBRE LIBROS CHILENO - BRITANICO

Con el propósito de contribuir a la mayor divulgación de los libros, la Cámara Chilena del Libro acordó coordinar un plan con países cuyo idioma no fuese el castellano, para intensificar las traducciones de aquellas obras consideradas de valor.

La Cámara Chilena del Libro obtuvo una excelente acogida en sus propósitos, de parte del British Council, organización de cultura de la Gran Bretaña, firmando al respecto un importante convenio sobre intercambio de libros chilenos-británicos.

DE DUELO LA ARTISTA SRA. MARCELA FUENTES

Ha fallecido en Chillán la distinguida dama, señora Isidora Fuentes vda. de Fuentes, residente desde muchos años en esa ciudad sureña, donde gozaba de generales consideraciones. Su muerte enluta el hogar de la destacada artista de teatro y radio y autora de interesantes trabajos culturales, señora Marcela Fuentes de Jorquera, que ha recibido, con este motivo, sentidas condolencias.

LA MEJOR BICI[illegible]

Garantizada, d[illegible] y paseo, damas, [illegible] y niños

FACILIDADES D[illegible]

ARTURO PRA[illegible]

Entre todas distin[illegible] esta[illegible]

LEGITI[illegible] LECHE [illegible] MAGNE[illegible]

Es un medicamento Salus[illegible] al cuidado de su salu[illegible]

Un producto que se distingue por sus tres cual[illegible]
* Chileno, ciento por ciento. * Calidad y eficacia p[illegible] dos y que le han dado su prestigio de más de 1[illegible]
* Precio económico. En todo Chile: Frs. chico: [illegible] Frs. grande, $ 13.

Pídala en la farmacia de su confianza.

Fabricantes: Laboratorio Salus, A. L., Prat[illegible]
Teléfono: 40867, Santiago.

CARBONcILLO DE LOTA

De la misma calidad y casi iguales calorías que el CARBON de Lota, el CARBONCILLO se caracteriza por ser más molido y costar $ MENOS que el carbón en trozo.

USOS: • En Calderas de Calefacción central.
• En Centrales Eléctricas
• En hornos de Panaderías
• Diversas Industrias

ENTREGAS: Desde 1/2 tonelada.
Puesto A DOMICILIO
Puesto BODEGA (Camino Melipilla N.° 2130)
Puesto CARRO SAN ANTONIO

Pedidos a Oficina de Ventas: Huérfanos 979, 7.° piso. Fono 68241.

COMPAÑIA CARBONIFERA E[illegible]

Sirve a Ferrocarriles, Vapores, Cía. de Gas, Altos Hornos, Fundiciones y grandes industrias de Chile.

Para CALEFACCIO[illegible] CENTRAL

A aquellos que están acostumbrados a usar nuestro Carbón en trozos en [illegible] calderas de Calefacción Central, les recomendamos el CARBONCILLO de Lota.

Adopte el uso del CARBONCILLO de Lota: [illegible] mizará usted y le ahorrará [illegible] CARBON a las grandes industrias!

Como es carbón molido [illegible] requiere rejillas más tupidas para evitar que se escurra.

INDUSTRIAL DE LOTA

EN LOS SALONES DEL HOTEL CAPRI.-

...stentes al té de despedida en el Salón Capri, con motivo de la jubilación de las profe...oras del Liceo N.o 6. Señoras: Ermelinda Barahona de Williams, Filomena Barrios de P., ...dela Gajardo de Gajardo, y el Cambio de Colegio de las señoritas Filomena Gajardo y Marta Fuentes, por un grupo de sus compañeras.

Artemio Barrientos
Cirujano - Dentista
Radiografías, placas, extracciones.
MATIAS COUSIÑO 150 DEPTO. 819.
FONO 806'45

MATERNIDAD "LUISA KAPLAN"
SERVICIO MEDICO PERMANENTE
ARTURO PRAT N.o 139
TELEFONO: 83128

REPRESENTANTE
...OFRECE A FIRMA MAYORISTA DE PRODUCTOS FARMACEUTICOS
...Valparaíso - Aconcagua
...LIA EXPERIENCIA EN EL RAMO Y OPTIMAS REFERENCIAS
...DIRIGIR:
REPRESENTANTE
...lla N.o 61 — QUILPUE

En el Hotel Carrera.-

—**Manifestación a la señorita Lila del Canto Guevara.** — Sus amigas la agasajarán en la tarde de hoy con una manifestación que se llevará a cabo en este hotel, y que tiene por objeto congratularla por haber anunciado su próximo matrimonio.

La lista de adhesiones está a disposición de las interesadas, en la caja central del establecimiento.

Banquete al señor Enrique Molina Garmendia. — El jueves próximo tendrá lugar en este hotel una comida que ofrecen los ex alumnos de la Universidad de Concepción al señor Rector de dicho plantel educacional, y ex Ministro de Educación señor Molina, con motivo de celebrar su día onomástico.

La tenida será de calle.

La lista de adhesiones está a disposición de los interesados, en la caja central del establecimiento.

Federico Ojeda y su conjunto. — Amenizando la hora del té en la tarde de hoy, en el 2.o piso de este hotel, ejecutarán: Caracteristica de la orquesta; Esfinge, vals de Popy; Canción mora, de la suite de G. del Barrio; Rigoletto, Fantasía de la ópera de Verdi; Celos, tango gitano, de Gade; Dos guitarras, romanza rusa, y los últimos éxitos musicales, a pedido.

MATRIMONIO CRUZAT ORTEGA - ORTUZAR VALDERRAMA. — Ayer se efectuó en Viña del Mar el matrimonio de la señorita Carmen Ortúzar Valderrama con el señor Emiliano Cruzat Ortega. Fijarán su residencia en dicho balneario, en Paseo Valle N.o 387.

ALMUERZO. — El próximo sábado se efectuará el almuerzo con que un grupo de amigos, escritores, educadores, etc., festejará a don Eugenio González Rojas, con motivo de su regreso al país.

Las adhesiones se pueden enviar a Teatinos 370, 4.o piso, teléfono 83055, y a Huérfanos 1294, oficina 45, teléfono 68964.

PROGRAMA DE THE BRITISH BROADCASTING CORPORATION

Lunes 12 de julio de 1948

HORA CHILENA
DE 18 A 19.45

15.45 megs. 19.42 mts.

DE 18 A 23.30

11.86 megs. 25.30 mts

DE 20 A 23.45

9.60 megs. 31.25 mts

18.00 Resumen de noticias.
18.04 Crónica científica.
18.09 Resumen del programa de hoy.
18.15 Charla: La filosofía del Occidente. "El cristianismo y la civilización occidental, por el Rev. V. A. Demant.
18.30 La nueva orquesta londinense de cuerdas. (Rep. del viernes).
19.00 Resumen de noticias.
19.06 Revista de la prensa británica.
19.15 "La vida de Grieg" (Rep.)
19.30 Radio Gaceta.
19.45 Concierto de música ligera al piano, por Ronnie Munro
20.00 Boletín de noticias.
20.15 Nombres de actualidad. Crónica Cultural, por T. Cooper.
20.30 Música de cámara por el Trío Zephyr.
21.00 Radioteatro: "Cuentos famosos". (Rep. del jueves).
21.15 Inglés por radio.
21.30 Charla musical, por Manuel Lazareno: "La naturaleza del canto llano".
22.00 Boletín de noticias.
22.15 La filosofía del occidente. (Rep).
22.30 Música ligera por el Conjunto Entr'Acte (Parte 1).
22.45 Radio Gaceta. (Rep.).
23.00 Música ligera por el Conjunto Entr'Acte. (Parte 2)
23.15 Boletín de noticias
23.30 Crónica científica. (Rep.) Resumen del programa de mañana.
23.45 Fin de la transmisión.

En el mejor Salón Restaurant
Junto a una delicada mesa, rodeado de un agradable ambiente de gourmets.
NURIA
Se muestra complacido en poder ofrecer lo mejor
Nuria, el Restaurant que hoy día es la solución de todos los que buscan comer bien.
Nuria, ofrece el deleite de un ambiente feliz, para una noche agradabilísima.
Nuria Agustinas 715
A un paso del Teatro Municipal

CASA MEDINA
SERRANO 239
CASA PARTICULAR
(entre TARAPACA y ELEUTERIO RAMIREZ)
PIELES FINAS, NOVEDADES EN ABRIGOS
DE NUTRIA NEGRA, CAFE Y GRIS
AGNEAU RASE, NEGRO Y CAFE. PATAS DE ASTRACAN. CASTOR MOUTON DORE. MUSCHKRAFF. CONEY. PETIT GRIS. GU ATITA PETIT GRIS (2 TONOS). PETIT GRIS LUSTRE. YEMEN, CARACUL CAFE Y NEGRO. ZORROS PLATEADOS. SKUNGS CAFE.
ABRIGOS DE PIEL DESDE $ 2.500.—
GRAN SURTIDO EN CUEROS PARA ADORNOS — CONOZCA NUESTROS MODELOS Y SU CALIDAD.
FACILIDADES DE PAGO
CASA MEDINA — SERRANO 239
CASA FRANCO — CHILENA

Campeonato de canasta en el Club "Viña del Mar".-

Durante el campeonato de canasta, arriba: Isabel Braga de Carrió, señores Luis Vargas, Javier Ganna y Eduardo Kovacs.— Abajo: señora Val Peake de Silva, señora Yola de Balbuena, Elena Silva de Rodgers y Horacio Vicuña

Todo un éxito resultó el campeonato de "Canasta" organizado por el Club Viña del Mar, con el propósito de brindar a sus socios una fiesta social y amena de innegable interés.

Compitieron en esta oportunidad 72 parejas, obteniendo el primer premio la señora Jeannette Gómez de Henderson y don Macario Briones Rocuant, y el segundo premio la señora Luz Pacheco Z. y el señor Arturo Crenovic.

Resultó una animada fiesta social, de la cual damos algunos aspectos gráficos.

NUEVA PROFESIONAL

SRA. ROSARIO CORDONES VEJAR

Ha recibido su diploma profesional, como peinadora, permanentista y experta en estética femenina, al término de sus estudios hechos en el "Instituto Moderno Profesional", de Santiago, calle Mac Iver 542.

La señora Cordones ejercerá su profesión en la ciudad de Río Bueno.

In memoriam.-

Rogerio Rosas Ortega

En su memoria se oficiará una misa, mañana a las 9 horas, en la capilla del Cementerio General con motivo de cumplirse el 10.o aniversario de su fallecimiento, el día 15 del presente.

Invitamos a nuestros amigos a la ceremonia religiosa.

Su esposa e hijos

Aliviol

ABRIGUITOS

ABRIGUITO en paño de lana, colores surtidos, $ 285.— De mouflón de lana, $ 235.— Forrado entero, con capuchón, réclame, $ 98.
LA CASA DE LAS GUAGUAS
SAN DIEGO 674 - FONO 60903

EN EL ORIENTE.-

...rupo de personas asistentes al té de despedida a los esposos Blasier, con motivo de su re...reso a Estados Unidos. Asistieron: doctora Lisa Pfau, señora Luz Gana de Prat, señorita ...resia Hernández, señorita Olive Araya, señorita Fidela Castillo, doctora Amalia Ernst, se...or Efraín Orellana, señor Eugenio Rivera, señor Eduardo Molina, doctor Eduardo Ronban, ...ñor Archibaldo Puelma, señor Andrés Vásquez. Estas personas son alumnos de Mrs. Martha Blasier.

VESTIDITOS

HERMOSOS VESTIDOS Y MAMELUCOS en spunela, bordados a mano, con pasacintas, desde un paño, $ 285.—
LA CASA DE LAS GUAGUAS
SAN DIEGO 674 - FONO 60903

RELETERIA Baron

21 DE MAYO 585
OFICINA N.o 4, ALTOS
Casa de Confianza
OFRECE gran surtido en toda clase de pieles.
ULTIMOS MODELOS
PRECIOS BAJOS

XILOFONISTA
NECESITASE URGENTE
TEATRO EXPERIMENTAL
(Casa Central U. de Ch.)
LUNES: 11 a 13 — 15 a 17.

COMPRAR MUEBLES ES CUESTION DE CONFIANZA "LA SAN FRANCISCO"

LIVINGS, DORMITORIOS COMEDORES
MODERNOS Y NORMANDOS, A PRECIO DE FABRICA. — CREDITOS A SANTIAGO Y PROVINCIAS
ENVIAMOS CATALOGO POR UN DEPOSITO DE $ 100.—
SAN ANTONIO 62

Publicitas

La Prueba de Fuego...
La Prueba de Fuego del Vino Tinto, es... *la prueba del calor!*

Años atrás, en las botellas del Buen Vino Chileno, podía leerse una recomendación:
·Sírvase "Chambré"- esto es, atemperado.
Hoy día, la recomendación ha desaparecido, como tantas otras cosas, de los envases...
Sabido es, que el calor "levanta" las cualidades y... los defectos del Vino Tinto.
Caliente ligeramente el Gran Vino Tinto de Hacienda ESCORIAL de PANQUEHUE, *caliente* otros similares ... *y compare!*
HACIENDA ESCORIAL de PANQUEHUE
SANTA ISABEL 362. Tel. 89786
Casilla 309. Stgo.
Distrib. Generales CAREY Hnos. y Cía. Suc. de SANTIAGO CAREY

Pentagrama batió a Buena Unión en el clásico del Hipódromo Chile

TERCERO SE CLASIFICO MONTY, DELANTE DE HUILICHE.— LA GANADORA REPARTIO UN SPORT DE $ 61.— POR BOLETO.— EN LAS CARRERAS ORDINARIAS LOS VENCEDORES FUERON: PEÑA ROYA ($ 124.—); YACUTIA, BLACKIE, CUT OUT, GRINGOIRE ($ 104.60); RECHUPETE ($ 85.20); SALVAJE ($ 170.80) Y HOSPICIA.

RELACION, RESULTADOS GENERALES Y NOTICIAS DIVERSAS.

A pesar del tiempo frío y amenazante, una numerosa concurrencia se dió cita en la mañana de ayer a presenciar el desarrollo del programa confeccionado por el Hipódromo Chile al que le servía de base el clásico "Talca", handicap sobre 1.200 metros de donde desertaron Descartes, Gónica y Sin Humo.

La victoria la obtuvo Pentagrama, que en el mejor de los estilos dió cuenta de Buena Unión que cayó con todos los honores.

LA CARRERA

No ofrecieron inconveniente al paso los adversarios de la competencia clásica, y en un momento oportuno funcionó el Starting Gate arrancando todos en buenas condiciones.

A los cien metros corridos Bakú, con su característica rapidez, pasó a dirigir la carrera, adelantándose dos cuerpos sobre Pentagrama a un largo de la cual actuaba Monty delante de Buena Unión, Gran Copete y los restantes, cerrando el paso Sterling.

El puntero, aunque imprimió un tren severo a la competencia, no logró aumentar el claro que le llevaba a Pentagrama, mientras Buena Unión por el lado exterior comenzaba a ganar terreno lentamente, y ya en el codo de los 900 había emparejado a Monty que mantenía el tercer lugar.

Frente al bosque, Pentagrama redujo a un cuerpo la ventaja que le llevaba el puntero, y Buena Unión quedó allí tercera libre, con un cuerpo sobre Monty, sin que se registraran cambios en el orden de los restantes, advirtiéndose una reducción del lote cuando la carrera se hacía en el codo final.

En cuanto pisaron la recta, Pentagrama dejó atrás a Bakú que allí mismo dió por cumplida su misión, pues comenzó a pararse, mientras Buena Unión cargaba sobre la puntera, cuyo jinete la traía contenida y comenzaba a mirar hacia atrás como para ubicar la posición de sus enemigos.

Frente a las galerías el jockey de la puntera le dió rienda a su cabalgadura liquidando la carrera a su favor, para plegarla a la llegada, batiendo por cuerpo y medio a Buena Unión.

El tercer lugar a igual distancia lo conservó Monty delante de Huiliche, 5.a Pifia, 6.o Zapatazo, penúltimo Sterling y último, lejos, Bakú que al parecer se "ahogó".

LAS PRUEBAS ORDINARIAS

La reunión comenzó con la última serie de los compromisos handicap sobre 1.400 metros que se resolvió por la sorpresa de Peña Roya que abonó $ 124.— por unidad.

La partida vino en buen momento y a los pocos metros corridos tomó la delantera Lipín que haciéndose su propio juego se cortó un cuerpo sobre Solariega quedando a continuación El Ideal, Añañay, Amorío, Marinela y los restantes en confuso pelotón, abrigándose al fondo Valiente.

No se registraron cambios de importancia en el orden en que venían corriendo, y siempre con Lipín a la delantera desembocó el lote a la recta final.

El tordillo mantuvo sus posiciones hasta las galerías en donde avanzaron Peña Roya y Bailarín a los que vino a sumarse Marinela que pronto le dieron caza, llevando la mejor parte Peña Roya que se desprendió de Bailarín derrotándolo a la llegada por 3|4 de cuerpo.

El tercer lugar a cuerpo y medio lo obtuvo Marinela que abonó un alto placé, delante de Lipín, 5.o Delirio, 6.o Idóneo y última Añañay.

YUCUTIA EN LA SEGUNDA

La segunda carrera, condicional sobre 1.200 metros reservada a potrancas de tres años no ganadoras, se resolvió por el triunfo de la favorita Yacutia.

Puesto el lote en carrera, Yacutia a la que había correspondido la mejor colocación ante las cintas, apareció a la delantera con dos cuerpos sobre Tarima tras la cual se escalonaron Colorina, Kenya, Ordenación y Chile Star.

No se registró otro cambio que el paso de Sugar al tercer lugar poco antes de la curva, desembocando Yacutia libre en punta a la recta, en donde anuló sin mayor esfuerzo a sus perseguidoras, hasta terminar el recorrido en firme acción con dos cuerpos de ventaja sobre Tarima que conservó el segundo lugar. Tercera Sugar a cuerpo y medio. Cuarta Kenya, quinta Ordenación y última Kaserne.

BLACKIE EN LA TERCERA

Una laboriosa victoria consiguió Blackie en la tercera carrera, condicional como la anterior, para no ganadoras de tres años.

Dina Mía asomó a la delantera tan pronto se hizo el pique, y evidenciando gran ligereza tomó dos cuerpos sobre Up que pasó a seguirla, mientras en las colocaciones siguientes se ubicaban Holy Flag, Colina, Blackie y las restantes, quedando en los últimos puestos Tralana y Rossana.

Poco antes de la curva, Holy Flag pasó al segundo lugar, y siempre con Dina Mía en punta se vinieron a la recta final, en donde avanzó Blackie, con firmeza, comenzando a descontar la ventaja que le llevaba Dina Mía, que aunque se defendió bravamente, no pudo evitar que la del Quijote la batiera, de correr a correr, por medio cuerpo. El tercer lugar, a cinco cuerpos, lo conservó Up, delante de Holy Flag; quinta, Colina, y última, Lady Halifax.

CUT OUT EN LA CUARTA

Evidenciando condiciones excepcionales se impuso Cut Out en la cuarta carrera, condicional, reservada a potrillos ganadores, que se disputó sobre 1.400 metros.

La partida fué buena, y a los pocos metros corridos, Cut Out pasó a dirigir la carrera con dos cuerpos de ventaja sobre Déjelo Solo, que precedía a Kalinin, Tornagaleones, Sud Obscuro y los restantes agrupados, con Filamento y Laferrere en los lugares de restaguardia.

No se registró otro cambio que el lento avance de Sud Obscuro, que a la altura del bosque se ubicó en tercer lugar, acortándose las distancias cuando la carrera se hacía en el codo final, y siempre con Cut Out libre en punta, pisaron la recta final.

En los comienzos de ella, Cut Out fué largado por su piloto, y tomó seis cuerpos de claro, y aunque Sud Obscuro trató de acercársele, el tordillo lo ganó al galope por 6 largos. El tercer lugar a tres cuerpos lo conservó Déjelo Solo, delante de Dinamarquero; quinto, Arnedano; sexto, Kalinin, y último, Laferrere.

GRINGOIRE EN LA QUINTA

La cuarta serie de los compromisos handicap, que ocupaba el quinto lugar del programa, se resolvió por la victoria de Gringoire, que reparció el buen sport de $ 104.60, al dar cuenta de Star Dust y Fabricante.

No tardó el juez en poner en marcha el grupo, que pasó a encabezar Sachem, al que seguían a un cuerpo Mariage, Whisper, Gringoire y Star Dust, mientras los restantes quedaban en compacto pelotón, que cerraba Iser, que no podía seguir el tren.

La carrera se hizo en esta forma hasta el tramo de entrecodos, en donde Mariage y Gringoire avanzaron a los primeros lugares, desplazando a Sachem; y Star Dust mejoró también de colocación a expensas de Whisper, aprestándose para la lucha final.

Enfilada la recta final, Gringoire, largada por ligereza, liquidó la situación a su favor, y aunque Star Dust y Fabricante trataron desde temprano acercarse a ella, Gringoire se defendió en buena forma, crubando la sentencia con 3|4 de cuerpo sobre Star Dust, que por un largo aventajó a Fabricante. Cuarto, Roncador; quinto, Windsor; sexto, Coile; séptimo, Lisímaco, y último, Iser.

RECHUPETE EN LA SEPTIMA

Una laboriosa victoria consiguió Rechupete en la séptima carrera, primera serie de los compromisos handicap, derrotando a Venoso, que reclamó en su contra por abrirlo en la recta final.

La largada se dió en buenas condiciones, no tardando Rechupete en asumir la dirección de la prueba, quedando segundo Listón, casi en una línea con Carabobo, que quedó después segundo libre. Cuarto se colocó Venoso, delante de Ailla y Sampaio, y en los últimos lugares, Reidor y Honeymoon.

El puntero imprimió un tren sostenido a la carrera, pero no logró abrirse claro entre él y Carabobo, y sin que se registraran cambios de importancia en el orden de los restantes, se vinieron a la curva final, en donde las distancias se redujeron considerablemente.

En los comienzos de la recta, Rechupete anuló a sus más próximos adversarios, recibiendo, en mitad del tiro derecho, la arremetida de Venoso, desviando el líder levemente su línea hacia el lado exterior, pero sin molestar a su adversario, del que se desprendió netamente en los metros finales para batirlo por pescuezo. Tercero, a cuerpo y medio, se clasificó Sampaio, que tuvo muchos inconvenientes durante el desarrollo; cuarto, Copihues; quinto, Carabobo; sexto, Rocinante; séptima, Ailla, y último, lejos, Honeymoon.

SALVAJE EN LA PENULTIMA

Casi de punta a punta se impuso Salvaje en la penúltima carrera, derrotando a Enseña y Chicote.

Chicote estuvo breve trecho al frente, pero luego pasó Salvaje resueltamente a marcar rumbos, cortándose dos cuerpos sobre Chicote, quedando tercero Caminito, delante de Paniahue, Enseña, Alta Estima y los restantes, cerrando el paso Campechana.

En esta forma se desarrolló la carrera hasta la curva, en donde las distancias se acortaron, desembocando el lote al tiro derecho, encabezado siempre por Salvaje, que sin decaer en parte alguna, se defendió hasta la sentencia, debiendo recurrir a todos sus recursos para aventajar por media cabeza a Enseña, que avanzó violenta, pero tardíamente.

El tercer lugar a pescuezo lo conservó Chicote, delante de Galletué; quinta, Alta Estima; sexta, Gar Gar, séptimo, Caminito; octavo, Paniahue, y último, Niñito.

LA DE CLAUSURA

Puso término al programa la segunda serie de los compromisos sobre 1.400 metros, de donde desertaron Figurín, Narbona, Panchito y Lucifer, correspondiéndole el triunfo a Hospicia.

Buena fué la largada, corriendo el lote parejo los primeros cien metros, altura en donde Mediador pasó a dirigir la carrera, cortándose 2 cuerpos sobre Buenas Noches, tras la que quedó Curacao, que corría abierto y excesivamente sujeto por su jinete. Más atrás venían Hospicia, Quina y Chilota, abrigándose al fondo Chimbador, que no abandonó esta colocación en todo el recorrido.

No hubo cambio alguno en el orden en que venían corriendo los delanteros, y Mediador desembocó al derecho con la ventaja adquirida en las primeras distancias, recibiendo, frente a las galerías el violento ataque de Hospicia, que pasó de largo a su lado, liquidando la carrera a su favor, y aunque desde el centro del grupo Chilota avanzó con grandes bríos, no logró conformarse con el ganador, cuerpo y cuarto.

El tercer lugar, a distancia, lo conservó Quina; quinto, Curacao; sexto, Peryverso; séptimo, Chimbador.

La hazaña del "Quijote"

Hípico a carta cabal y caballero de pura cepa, don Julio Garrido Matte cultiva el noble deporte del turf, con devoción auténtica.

Año a año invierte gruesas sumas en las ventas, tratando de ubicar el crack que habrá de darle la satisfacción máxima de un Ensayo, un Derby o un Saint Leger, y aunque hasta el momento la veleidosa fortuna no le ha permitido obtener un crack absoluto, le ha deparado, en cambio, sonados triunfos para sus colores, que siempre han sido mirados con la especial simpatía con que los aficionados participan de los éxitos de un turfman de verdad.

Pero este año, a lo que se ve, el Stud "Quijote", como el Caballero de la Mancha, parece estar dispuesto a realizar todas las hazañas que dejara por hacer el héroe de Cervantes, y en sus caballerizas se alberga un crack en ciernes, que es Cut Out, que al vencer ayer en su segunda presentación por seis cuerpos a Sud Oscuro, imponiendo calidades desde el "vamos", subrayó que por algo lleva en sus venas la generosa sangre de Olasagasta, perpetuada a través de El Tango, Isabelino y su biznieto Filibustero.

Este triunfo, que fué cariñosamente aplaudido por todos los que lo presenciaron, permitió a la chaquetilla azul marino, banda y gorra gris perla, completar una bonita doblona, que había comenzado con Blackie en la condicional de tercera hora. En la tarde, Descartes, otro defensor de sus colores, le dió la tercera satisfacción del día.

Subrayamos este hecho, porque es de advertir que Blackie, Cut Out y Descartes eran los tres únicos caballos del Quijote que intervinieron ayer, y no recordamos, por el momento que otro propietario haya logrado obtener una tripleta en condiciones semejantes.

Algo parecido fué logrado por un colega de labores periodísticas en nuestro diario. El 13 de febrero de 1938 corrieron las yeguas Padutina y Bayanar, que ganaron en sus respectivos compromisos. Ellas eran propiedad de don Enrique Gundelach, y, en esa época, las únicas defensoras de sus colores.

Felicitamos cordialmente al Stud "Quijote" por sus éxitos, y son nuestros deseos que ellos continúen como justa compensación al entusiasmo de su caballeroso propietario.

NOTICIAS DEL COMISARIATO DEL CLUB HIPICO

DOMINGO 11 DE JULIO DE 1948

PRIMERA CARRERA.— El Juez de Partida autorizó a Gualeva para correr en carrera de Eliminación.

Reclamaron: H. Vergara (Kim Koo) contra L. Correa (Mabruk) y G. Poze (Navarro) contra L. Corres; G. Silva (Trébol) contra H. Vergara y L. Correa contra R. Parada (Campesino) por molestarse en la curva. Se suspendió a R. Parada por una reunión.

CARRERA "A".— Se presentó el señor Julio Zegers a reclamar a Alhajita y el señor Francisco Rencoret reclamó a Patorral.

SEGUNDA CARRERA.— Reclamó R. Parodi (Recelo) contra H. Navarro (Escipión) por molestarlo en la curva. Desestimado y se notifica al preparador de Escipión que lo adiestre para correr a esta mano. Se multó en $ 100 a R. Parada por atrasarse en formalizar su reclamo. Por haberse indispuesto J. Sánchez, se autorizó el cambio de sus montas, quedando contratados F. Pobleto para correr a Sanguinario, y Rayón, y R. Pérez para correr a Ha Hu.

TERCERA CARRERA.— El Juez de Peso multó en $ 100 a Gmo. Valenzuela por correr a Tenglo sin sus colores.

Reclamaron: R. Pérez (Tenglo), J. Berríos (Lupina) y R. Quiroz (Madrugada) contra J. Guajardo (Cerita Linda); éste y M. Muñoz (Fiulla) contra Juan Sotomayor (Tangalauer) y S. Quezada (Miss Bacardi) y A. Silva (Cimiarra) contra R. Quiroz, por molestarse a poco de partir. Desestimados. Se multó en $ 100 a J. Berrío por no presentarse a formular su reclamo.

O. Valenzuela dió cuenta que a poco de partir, su caballo (Mazacote) se abría de manos y que además en tierra derecha se abría, por lo que no pudo exigirlo en debida forma. Se acordó que para poderlo inscribir se le exigirá certificado veterinario. Se suspendió a Tangalauer por ocho reuniones por indócil para partir.

CUARTA CARRERA.— Reclamaron: A. Silva (Humareda) contra R. Madariaga (Tróvoso), por molestarlo al partir. Se suspendió a R. Madariaga por una reunión. Reclamó J. Berríos (Sarong) contra R. Parodi (Alegría) por molestarlo en la partida. Se multó en $ 200 a R. Parodi por no seguir su línea al partir.

M. Barrera dió cuenta que a Alegría se le salió una herradura durante la carrera.

Se multó a J. Berríos en $ 100 por no presentarse a los reclamos.

QUINTA CARRERA. — Reclamó F. Pobleto (Sanguinario) contra J. Cruz (El Tofe) por molestarlo a poco de partir. Se multó, de oficio, en $ 500 a Julio González por no seguir su línea al partir y en la curva.

SEPTIMA CARRERA.— Reclamó J. González (Sonido) contra R. Cruzat (Balancín) por molestarlo en la recta. Desestimado. En esta carrera rodó en forma casual y sin consecuencias L. Pérez (Salitre).

Dieron cuenta: J. González (Sonido) y B. Sandoval (Prado Escondido) que debieron levantar con motivo de la rodada. M. Díaz dió cuenta que Mr. Popeta se venía resbalando. Se acordó no permitir correr a este caballo mientras la pista no esté normal.

OCTAVA CARRERA.— Reclamó A. Salazar (Babilonio) contra A. Gutiérrez (Livingstone) por molestarlo en la curva. Se multó a A. Gutiérrez en $ 300.

El preparador de Sin Humo dió cuenta que éste reventó en sangre durante la carrera.

NOVENA CARRERA.— Reclamó A. Aparicio (Cabo de Hornos) contra M. Reyes (Sátrapa) por molestarlo en la curva; R. Parodi (Fícka) contra J. Guajardo (As de Oros) y éste contra L. Jara (Chancellor) por molestarse en la curva. Desestimado.

E. Jara dió cuenta que no podía gobernar a Yalta por ser muy desbocada. Se suspende a esta regua por cuatro reuniones a fin de que la adiestren para correr.

Se dejó constancia que el caballo Cabo de Hornos quedó sin opción debido a tropiezos que tuvo.

El Juez de Partida suspendió a Chancellor, a As de Oros y a As de Copas, por cuatro reuniones por indóciles. R. Cornejo (As de Copas) dió cuenta de haber partido desmejorado.

CONSEJO NACIONAL

—DE—

COMERCIO EXTERIOR

Se avisa a los importadores de té que la reunión que se postergó el 5 del actual, se realizará en las Oficinas del Consejo, el lunes 19, a las 11.30 horas.

EL VICEPRESIDENTE

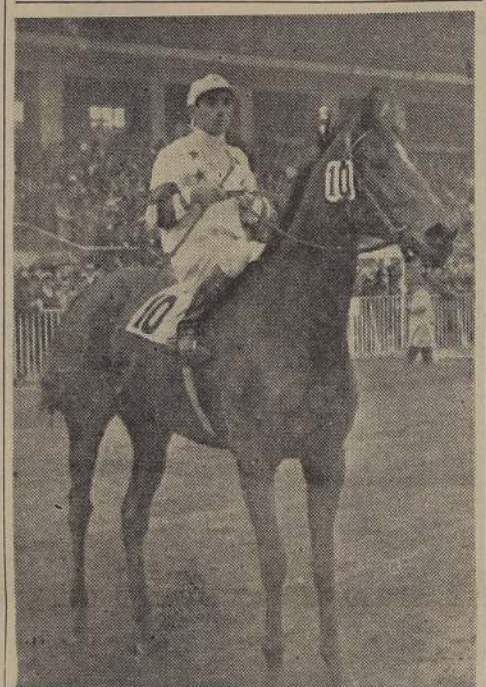

PENTAGRAMA, por Corn Belt y Pentápolis, después de su victoria de ayer en el clásico "Talca". Pertenece al stud "Cantaclaro"; está al cuidado de P. Gutiérrez, y fué corrida por E. A. Vásquez.

NOTICIAS DEL COMISARIATO DEL HIPODROMO CHILE

DOMINGO 11 DE JULIO DE 1948

PRIMERA CARRERA.— Reclamaron: M. Valencia (Valiente) contra G. Núñez (Aprilia) y éste contra H. Vergara (Kalamata) por cargar en la partida. Casual. L. Espinoza (Idóneo) contra O. Castillo (Piero) por molestarlo en la curva. Desestimado. M. Araneda (Amorío) y B. Sandoval (Solariega II) contra L. Aparicio (Marinela) por cargarlos a 300 metros de la meta. Se suspendió a Aparicio por 2 reuniones. B. Sandoval (Solariega II) contra L. Seguel (Tamancaré) por molestarlo a 100 metros de la meta. Desestimado.

Se suspendió de oficio por 2 reuniones al jinete M. Díaz, por no conservar su línea en tierra derecha con Bailarín.

Dieron cuenta: Ind. Silva, que Delirio no le respondió en toda la carrera. Su preparador manifestó no estar conforme con la carrera y exhibió el lugar hecho. Se presentó el preparador de Idóneo y declaró no estar conforme con la carrera, atribuyéndola al contratiempo que tuvo en la curva y exhibió además el juego hecho.

SEGUNDA CARRERA.— R. Cornejo dió cuenta que Sugar venía abriéndose. Se notifica a su preparador que la adiestre para correr a esta mano.

TERCERA CARRERA.— Se autorizó el cambio de montas de Lady Halifax y Vibrante.

Reclamó L. Seguel (Lady Halifax) contra Ind. Silva (Up) por cargarlo en los 900 metros. Se multó a Silva en $ 200 por no conservar su línea.

El Juez de Partida suspendió a Colina y Rosanna por 4 reuniones.

Se presentaron Art. Muñoz y R. Contreras, que estaban citados por la carrera de Farani del domingo último. Oídas sus explicaciones, se acordó no permitir en el futuro la inscripción de Farani en 1.200 metros.

Se autorizó la inscripción de Serpentina.

CUARTA CARRERA. — Reclamaron: H. Navarro (Déjelo Solo) y Ind. Silva (Dinamarquero) contra Gmo. García (Tornagaleones) por huasquear a sus caballos en los 900 metros y al enderezar tierra derecha, respectivamente. Se multó en $ 100 a G. García.

R. Madariaga (Laferrere) contra R. Leiva (Mayúsculo) por cargar en la partida. Casual.

QUINTA CARRERA.— Reclamaron: A. Marchesini (Asarina) contra J. Sánchez (Rosacá); éste contra M. Quezada (Corta Fierro) y éste contra Jul. González (Fabricante) por cargar en los 900 metros. Se suspendió a Jul. González por dos reuniones.

C. González (Whisper) contra J. E. Cruz (Coile) por cargar en la curva, y R. Parada (Roncador) contra J. Contreras (Gringoire) por cargarlo en tierra derecha. Se multó en $ 200 a J. Contreras, por no conservar su línea y se notifica al preparador de Coile que lo corra con rodelas.

Dieron cuenta: M. Araneda y M. Quezada, que Lamar y Corta Fierro estuvieron a punto de rodar en los 900 metros; O. Castillo, que Iser se fué de punta en la partida; J. S. Olivares, que Gold Nest no respondió, y M. Salas, que Croupier se vino cargando a los palos. Se notifica al preparador de este último que lo corra con rodelas.

SEXTA CARRERA. — Reclamaron: J. Contreras (Sterling) contra R. Parada (Gran Copete) por cargarse en la recta; R. Parada contra A. Marchesini (Quechumalal) y éste contra Jul. González (Bakú) por cargarse en los 900 metros. Se suspendió a Marchesini por dos reuniones.

R. Parada (Gran Copete) contra And. Silva (Zapatazo) y éste contra M. Quezada (Pifia) por cargar en tierra derecha, y en la partida, respectivamente. Desestimados. Y J. E. Cruz (Monty) contra H. Caballero (Buena Unión) por molestarlo en los 500 metros. Sin importancia.

M. Quezada (Pifia) dió cuenta que se le quebró un estribo.

Se autorizó el cambio de montas de Ailla y Carabobo, y se multó en $ 200 a Gmo. Silva, por no hacerle peso a la primera, y a J. E. Bravo, por no presentarse.

El veterinario oficial ordenó el retiro de Luján por presentar una contusión en el casco.

SEPTIMA CARRERA.— Reclamaron: Jul. González (Rocinante) contra L. Jara (Morsé); L. Pérez (Compostura) J. Contreras (Sampaio) y E. A. Vásquez (Honeymoon) contra R. Madariaga (Listón) y éste contra Edo. Jara (Rechupete) por cargar en la partida. Se multó en $ 200 a R. Madariaga, por haber motivado estos reclamos.

A. Marchesini (Carabobo) contra R. Cornejo (Venoso) y éste contra Edo. Jara (Rechupete) por cargarlo a 100 metros de la meta. Se suspendió a R. Cornejo por una reunión.

J. E. Cruz (Cocora) contra J. Contreras (Sampaio) por molestarlo en los 1.000 metros. Casual.

Se presentó el preparador de Honeymoon y declaró no estar conforme con la carrera hecha por su pupilo, atribuyéndola al contratiempo que tuvo en la partida.

Se autorizó el retiro de Figurín por haber sido clavado.

OCTAVA CARRERA.— Reclamaron: E. A. Vásquez (Botabarro), J. Ortiz (Niñito) y A. Olivares (Panjahue) contra M. Quezada (Caminito); éste y Jul. González (Enseña) contra L. Jara (Chicote), y éste contra J. E. Cruz (Alta Estima) por cargar a los 100 metros corridos. Se suspendió a J. E. Cruz por dos reuniones.

Dieron cuenta: A. Salazar y J. Sánchez, que Himlico y Gar Gar tuvieron contratiempos a los pocos metros corridos.

NOVENA CARRERA.— Reclamaron: P. Flores (Pan de Azúcar) y J. E. Cruz (Perdiguín) contra L. Espinosa (Hospicia) por cargar al entrar a tierra derecha y en los 1.200 metros, respectivamente; y Espinosa contra C. González (Curacao) por cargarlo en el primer punto. Se multó a Espinosa en $ 200.

J. Contreras dió cuenta que Perverso se vino cargando a los palos. Se notifica a su preparador que lo corra con rodelas.

Se ofrece en venta la veloz

"MOLLERA"

Verla y tratar en el corral de PEDRO GUTIERREZ

Avda. Hipódromo Chile N.o 1312

AL CONTADO $ 35.000

Hubo discretos dividendos en La Pal

El clásico "Talca", que servía de base a la reunión de ayer en el Hipódromo Chile, se por el triunfo de Pentagrama que, en el mejor de los estilos, aventajó a Buena Unión, cumbió con todos los honores, cargando el top weight. Tercero se clasificó Monty, de Huiliche, Pifia y Zapatazo. La ganadora repartió $ 61 por boleto.

En un final reñido e interesante, Rechupete se adjudicó la mejor serie de los compromi dicap sobre 1.400 metros, aventajando por pescuezo a Venoso, que atropelló violentamen tad del tiro derecho. Tercero se clasificó el tordillo Sampaio, que corrió con inconveni tegrando el ma reador Copihues.

RESULTADOS GENERALES de las CARRERAS (pista pe

HIPODROMO CHILE

PRIMERA CARRERA.— 1.400 metros.— Quinta Serie.— $ 21.000 al primero.

	G.	P.
1.o PEÑA ROYA 56 G. Retamal, por Trascendente y Vodka, del Stud "Heliópolis"	2445	1435
2.o Bailarín 53, M. Díaz	6800	2984
3.o Marinela 55, L. Aparicio	1065	545
4.o Lipín 50, R. Pérez	2178	1088
Valiente 53, M. Valencia	2689	1855
Añañay 52, G. García	274	168
Kalamata 52, H. Vergara	299	145
Amorío 51, M. Araneda	717	476
Idóneo 51, L. Espinoza	3232	1945
Aprilia 50, G. Núñez	466	238
Delirio 50, A. Silva	4245	2355
Solariega 50, B. Sandoval	1010	495
Tamandaré 50, L. Seguel	1005	587
El Ideal 49, E. Jara	3550	1754
Insanita 49, J. Guajardo	183	105
C. del Pilar 48, L. A. Correa	1367	743
Fiero 48, O. Castillo	956	640
Chilenita 46, R. Quiroz	684	477
Cachamba 45, A. Marchessini	4709	2602
	37074	20737

Ganada por 3|4 de cuerpo; el 3.o a 1 1|4.
Tiempo: 1.27 4|5.
Retirados: Lupina, Chiteco y Egazti.
Preparador: S. Micelli.
DIVIDENDOS: $ 124, 37.60, 23.20 y 71.40

SEGUNDA CARRERA.— 1.200 metros.— Serie A.— Para potrancas de tres años no ganadoras.— $ 32.000 a la primera.

	G.	P.
1.o YACUTIA 52, M. Quezada, por Orégano y La URS, del Stud "Rancagua"	12779	5564
2.o Tarima 52, J. E. Cruz	6440	3022
3.o Sugar 52, R. Cornejo	2740	1620
4.o Kenya 52, G. Sepúlveda	5639	3152
Amira 50, O. Castillo	207	128
Colorina 48, E. Salas	833	500
Cuadrada 51, M. Araneda	843	621
Chile Star 51, M. Valencia	825	517
Emilianita 51, R. Parodi	417	338
Kaserne 48, J. Echague	119	102
Ordenación 48, L. Aparicio	357	267
Modenna 50, A. Marchessini	193	139
Salbonita 52, Julio González	803	524
	31695	16491

Ganada por 2 cuerpos; el 3.o a 1 1|2 cuerpo.
Tiempo: 1.14.
Retirados: Gratitud y Snowball.
Preparador: C. Quezada.
DIVIDENDOS: $ 21, 12, 13.60 y 16.80.

TERCERA CARRERA.— 1.200 metros.— Serie B. —Para potrancas de tres años, no ganadoras. — $ 32.000 a la primera.

	G.	P.
1.o BLACKIE, 55, G. Sepúlveda, por Technique y Poblada, del Stud "Quijote"	14387	4839
2.o Dina Mía 52, J. Olivares	7437	4152
3.o Up 50, A. Silva	6867	3558
4.o Holy Flag 51, E. Jara	836	527
Normalidad 55, M. Quezada	1591	949
Colina 52, J. Ortiz	3830	2083
Chau 50, G. Retamal	207	169
Lady Halifax 48, M. Díaz	613	397
Marie Suart 48, G. Palma	86	49
Montaña 52, J. Contreras	1659	1024
Roselada 50 H. Vergara	1190	757
Tralana 48, G. Pozo	107	64
Vibrante 52, R. Castillo	1521	875
Rosanna 51, R. Parodi	390	284
	40902	19875

Ganada por medio cuerpo; el 3.o a 5 cuerpos.
Tiempo: 1.14.
Retirados: Ligadura.
Preparador: C. Muñoz G.
DIVIDENDOS: $ 23.20, 12.60, 13.— y 13.40.

CUARTA CARRERA.— 1.400 metros.— Para potrillos de tres años ganadores.— $ 30.000 al primero.

	G.	P.
1.o CUT OUT 54, G. Sepúlveda, Pillbustero y Cute Lady, del Stud "Quijote"	26002	8213
2.o Sud Oscuro 54, M. Quezada	29850	12935
3.o Déjelo Solo 55, H. Navarro	1113	583
4.o Dinamarquero 50, A. Silva	715	497
Tornagaleones 56, G. García	2247	1580
Arnedano 54, Juan Sánchez	2984	1540
Fachoso 54, L. Pérez	1080	926
Filamento 54, J. Ortiz	1476	1047
Kalinin 53, R. Parodi	1208	926
Laferrere 54, R. Madariaga	1105	851
Mayúsculo 52, R. Leiva	919	656
Quillay 54, J. E. Cruz	2103	1518
	70802	31282

Ganada por 6 cuerpos; el 3.o a 3 cuerpos.
Tiempo: 1.25 1|5.
Retirados: Don Marlo y Halloween.
Preparador: C. Muñoz G.
DIVIDENDOS: $ 22.20, 11.60, 11.— y 31.60.

QUINTA CARRERA.— 1.400 metros. — Cuarta Serie.— $ 22.000 al primero.

	G.	P.
1.o GRINGOIRE, 53, J. Contreras, por Mac-Mahon y La Loire, del Stud "Comandita"	6140	2654
2.o Star Dust 55, G. Sepúlveda	2332	1205
3.o Fabricante 48, Julio González	3840	2213
4.o Roncador 52, R. Parada	6820	3273
Corta Fierro 57, M. Quezada	6382	3503
Coile 56, J. E. Cruz	7958	3496
Gold Nest 55, J. Olivares	10345	4798
Sachem 54, G. Retamal	2845	1679
Croupier 53, M. Salas	314	186
Río de Janeiro 53, M. Valencia	3303	1521
Roseada 53, Juan Sánchez	5564	2558
Mariage 53, J. Ortiz		
Sebastián 52, F. Pobleto		
Lisímaco 50, O. Castillo		
Iser 49, L. A. Correa		
Windsor 50, L. Espinoza		
Lamar 50, M. Araneda		
Asarina 48, A. Marchessini		
Whisper 46, C. González		

Ganada por 3|4 de cuerpo; el 3.o a
Tiempo: 1.27 2|5.
Corrieron todos.
Preparador: H. Miranda.
DIVIDENDOS: $ 104.60, 41.80, 70.3

SEXTA CARRERA. — 1.200 metros. — TALCA.— $ 50.000 al primero.

1.o PENTAGRAMA 47, A. Vásquez, por Corn Belt y Pentápolis del Stud "Cantaclaro"
2.o Buena Unión 59, H. Caballero
3.o Monty 51, J. E. Cruz
4.o Huiliche 48, R. Cornejo
Gran Copete 46, R. Parada
Pifia 55, H. Quezada
Sterling 51, J. Contreras
Bakú, 50, Julio González
Quechumalal 46, A. Marchessini
Cerro Alegre 46, L. Jara
Zapatazo 47, A. Silva

Ganada por 1 1|2 cuerpo; el 3.o a
po.
Tiempo: 1.12.
Retirados: Descartes, Gónica y Sin
Preparador: P. Gutiérrez.
DIVIDENDOS: $ 61, 24.60, 19.60

SEPTIMA CARRERA.— 1.400 metros ra Serie.— $ 28.000 al primero.

1.o RECHUPETE 53, E. Jara, por Yelmo y Pantita del señor Isidoro Sánchez
2.o Venoso 55, R. Cornejo
3.o Sampaio 51, J. Contreras
4.o Copihues 51, L. Espinoza
Cocora 57, J. E. Cruz
Listón 57, R. Madariaga
Compostura 51, L. Pérez
Ailla 50, R. Parodi
Reidor 51, H. Navarro
Carabobo 48, A. Marchessini
Honeymoon 48, A. Vásquez
Rocinante 48, Julio González
Morse 46, L. Jara

Ganada por un pescuezo; el 3.o a
po.
Tiempo: 1.25 1|5.
Retirado: Aventureiro.
Preparador: I. Sánchez.
DIVIDENDOS: $ 85.20, 20.80, 15.8

OCTAVA CARRERA.— 1.400 metros Serie.— $ 24.000 al primero.

1.o SALVAJE 49, J. E. Bravo, por Salarrón y Hullo-Huilo de la Suc Galleti
2.o Enseña 50, Julio González
3.o Chicote 46, L. Jara
4.o Galletué 50, R. Parodi
Calingasta 58, R. Contreras
Himlico 53, A. Salazar
Campechana 57, O. Plaza
Niñito 57, J. Ortiz
Alta Estima 56, J. E. Cruz
Gar Gar 54, Juan Sánchez
Botabarro 53, A. Vásquez
Caminito 52, M. Quezada
Paniahue 52, J. Olivares
Madison 51, J. Contreras
Baco 50, J. Guajardo
Marichú 50, R. Madariaga
Escorpión 45, A. Marchessini

Ganada por media cabeza; el 3.o a
zo.
Tiempo: 1.27.
Retirados: Luján, Amor Negro, E
Irún y Damasquino.
Preparador: J. Melero.
DIVIDENDOS: $ 170.80, 51.40, 107.

NOVENA CARRERA.— 1.400 metros Serie.— $ 26.000 al primero.

1.o HOSPICIA 52, L. Espinoza, por Centurión y Hospiciana, del señor Domingo 2.o Muñoz.
2.o Chilota 47, A. Vásquez
3.o Mediador 52, J. E. Bravo
4.o Quina 55, M. Valencia
Pan de Azúcar 57, P. Flores
Buenas Noches 55, M. Araneda
Rancagüito 55, M. Quezada
Chimbador 53, P. Torres
Ketalindo 53, R. Parodi
Nebucano 53, G. Retamal
Perdiguín 53, J. E. Cruz
Calmante 50, O. Castillo
Perverso 50, J. Contreras
Ceylán 49, Julio González
Curacao 47, C. González

Ganada por 1 1|4 de cuerpo; el 3.o a
cuerpo.
Tiempo: 1.26.
Retirados: Figurín, Narbona, Panch
cifer.
Preparador: S. Fuentes.
DIVIDENDOS: $ 51.40, 20.20, 33.20

Tanto en la mejor serie handicap como en la carrera especial ganaron de "punta a punta"

Riojana postergó a sus adversarias desde la partida, en la competencia básica, y logró en la carrera especial ventaja sobre Agraria, que nuevamente hubo de contentarse con un segundo lugar secundatario. Tercera, a dos largos, llegó Rapazuela, delante de Gran Vía.

Campesino logra conservar medio cuerpo en la raya, sobre el tenaz Giddap, que comenzó a ameritorio a mediados del derecho. El tercer lugar a media cabeza, le corresponde a Belaoura, delante de Bailongo.

Nuestra recomendada Riojana ganó la carrera especial "Víctor Raby"

LA HIJA DE BRICK PRECEDIO EN LA META POR TRES CUARTOS DE CUERPO A AGRARIA, FINALIZANDO TERCERA RAPAZUELA, DELANTE DE GRAN VIA.—CAMPESINO Y CAMEMBERT OBTUVIERON SU PRIMERA VICTORIA.— LA CONDICIONAL RESERVADA A POTRANCAS DE TRES AÑOS LA HIZO SUYA ZULEMA—TRIDENTINA, DESCARTES, HECHIZO, ZHUKOV Y CHANCELLOR FUERON LOS VENCEDORES DE LAS SERIES HANDICAP SOBRE 1.200 METROS. METROS.

RELACION, RESULTADOS GENERALES Y NOTICIAS DIVERSAS.

Un día frío, nublado y con una débil neblina sirvió ayer de marco a las nueve competencias que se habían programado para la reunión del Club Hípico de Santiago.

La cátedra, como todo este último tiempo, anduvo con variada fortuna y si bien logró ver triunfar preferidos como Descartes, no pudo impedir tampoco los dividendos de tres cifras entre los cuales podemos citar el de Tridentina, que abonó $ 104 por boleto unidad al hacer suya la serie inferior de los handicap de velocidad.

Damos a continuación la relación acostumbrada de cada una de las competencias, comenzando, como siempre, por la carrera que servía de principal atractivo al meeting.

LA CARRERA ESPECIAL

Base de la reunión era la carrera especial "Víctor Raby", que con un recorrido sobre 1.800 metros estaba destinada a yeguas de cuatro años y más. Handicap.

La recompensa era de $ 70.000 para la ganadora.

Tal como habíamos informado en nuestra edición de ayer, solamente Milú no fué de la partida y las ocho competidoras restantes se presentaron a cumplir su compromiso.

De ellas, el público inclinó sus preferencias por Riojana, que obtuvo 24.252 boletos para un total de 100.400.

EL DESARROLLO

Pechada se mostró algo indócil en las cintas, pero el starter logró encontrar un buen momento para lanzar el grupo y fué Depresión la primera en apoderarse de la delantera para ser pronto reemplazada por Riojana, que tomó poco más de un cuerpo sobre Agraria con Gran Vía, Depresión y Cañetina más atrás, en tanto al fondo alternaban Avalancha con Pechada.

Sin otra variante que el paso de Gran Vía al segundo puesto, llegaron las adversarias a la curva y una vez cirada ésta en tierra derecha Riojana se vió asediada por Gran Vía, a la que superó sin demostrar esfuerzos. Más adelante, faltando cuatrocientos metros, Agraria por la segunda línea y Rapazuela, comenzaron a avanzar sin otro resultado que rematar, en el mismo orden señalado, escoltando a nuestra favorita a tres cuartos de cuerpo y dos largos, respectivamente. El cuarto lugar lo conservó Gran Vía, delante de Avalancha. Sexta fué Cañetina, seguida a Pechada y última Depresión.

La vencedora fué conducida con especial tino por Pedro Flores.

CAMPESINO EN LA INICIAL

El debutante Campesino hizo suya la carrera inicial del programa destinado a caballos de tres años, perdedores.

Cuando se alzaron las cintas fué Mahoma el primero en lucir sus colores a la delantera, perseguido de cerca por Estadístico, más atrás se colocaron Kim Koo, Comovás, Campesino, Pedal y Trébol con Recurso en la última línea.

No hubo variantes hasta la entrada del derecho, donde Pedal fué el primero en acercarse al tiempo que se hacía presente Trébol. Por su parte, Campesino se hizo presente poco más adelante y sin ser mayormente exigido pasó a la delantera para rematar la carrera cuando llevaba medio cuerpo sobre Trébol. El tercer puesto a tres cuartos de cuerpo le correspondió a Pedal, delante de Kim Koo. Quinto se clasificó Mabruk y último Estadístico.

CARRERA DE ELIMINACION

Después de la carrera inicial correspondió el turno a la prueba de eliminación que fué ganada por Alhajita. El segundo lugar lo ocupó Playa Ancha, delante de Inquieto y Patorrat. Quinta y última fué Gualeva. No corrieron Itamaraty, Terrible y Polilla.

CAMEMBERT EN LA SEGUNDA

En forma holgada se impuso Camembert en la segunda carrera, competencia que, como la inicial estaba destinada a elementos de tres años, perdedores.

Rolf estuvo breve trecho adelante cuando se alzaron las cintas, pero fué reemplazado por Coyanco tras el cual se colocó Knobkerry con Camembert, Milky Way y Anadir más atrás, en tanto al fondo quedaba Escipión.

No hubo variantes hasta los comienzos de la recta, donde Camembert fué en busca del puntero, mientras se veía retrogradar a Knobkerry. El hijo de Cambronne II pasó en firme acción a la delantera y cruzó la sentencia cuando aventajaba a Rolf, que se hizo presente en los últimos cuatrocientos metros por dos largos y medio. A igual distancia remató tercero Anadir, delante de Recelo. 5.o fué Galileo, sexto Coyanco y último Penique.

RIOJANA, que defendió nuestro pronóstico, hizo suya ayer la carrera especial sobre 1.800 metros, corrida en el Club Hípico. La hija de Brick y Richesse fué muy bien conducida por Pedro Flores. Pertenece al stud "Tito", y la tiene a su cuidado Domingo Pérez.

TRIDENTINA EN LA TERCERA

La serie inferior de los handicaps de velocidad fué ganada por Tridentina que batió a Mazacote y Di Tu.

Tangalauer demoró breves instantes la partida y cuando ella se dió se pudo ver a Malú adelante, seguida de Litógrafo y los demás agrupados.

A los doscientos metros corridos Litógrafo tomó resueltamente la conducción del grupo y se cortó un cuerpo sobre Malú, distancia que gradualmente fué aumentando, en tanto más atrás quedaban escalonados Torrentera, Falúa y Tangalauer con Carita Linda al fondo.

No hubo otras alternativas y en la forma anotada llegaron los adversarios a los comienzos del derecho, donde el puntero parecía muy firme en sus intenciones de llegar primero al disco. Mas al promediar las tribunas se vió avanzar a Tridentina que le presentó lucha y lo pasó, acción en la cual lo imitaron más adelante Mazacote y Di Tu.

La hija de Tridente logró llegar en primer lugar al disco cuando aventajaba por medio cuerpo a Mazacote. El tercer lugar a una nariz le correspondió a Di Tu, delante de Litógrafo. Quinta fué Falúa, sexto Tenglo y última Madrugada.

ZULEMA EN LA CUARTA

Nuestra recomendada Zulema se impuso en la cuarta competencia de la tarde que estaba destinada a potrancas ganadoras de tres años.

La partida se dió en un buen momento y las competidoras corrieron algo agrupadas las primeras distancias, pero más adelante pudo verse a Sarong en el primer lugar para ser reemplazada por Fornituras, tras la cual se colocaron Alegría, Azalea, Débora y Calisaya con las demás en fila que cerraban Humareda y Zulema.

En la forma anotada llegaron las adversarias a los primeros abierta y desde el fondo seros tramos de la tierra derecha donde la primera en cargar fué Azalea pero Fornituras se defendió en buena forma anulándola.

Al promediar las populares se vió avanzar por la tercera línea a Demasía en tanto un poco hacía presente Zulema que cargando sobre las primeras las postergó para llegar al disco cuando aventajaba a Demasía por dos largos. El tercer lugar a medio cuerpo le correspondió a Fornituras delante de Débora. Quinta se clasificó Humareda, sexta Calisaya, séptima Pólvora y última Azalea.

DESCARTES EN LA QUINTA

Con anterioridad a la Carrera Especial se corrió la mejor serie de los handicaps de velocidad, que fué ganada por Descartes de extremo a extremo.

Dada la partida, Descartes salió a la delantera seguido de cerca por Gónica mientras a la saga de estos dos veloces elementos quedaban Belaoura y El Tofo con Giddap en último término.

No tuvo variantes la carrera hasta la recta donde el puntero trató de alargar la distancia que mantenía sobre sus seguidores, pero de ellos se hizo presente frente a las tribunas Belaoura y en seguida Giddap, que avanzando de firme obligaron a Descartes a luchar para mantenerse a la delantera logrando cruzar la sentencia cuando llevaba medio cuerpo sobre Giddap que precedió por media cabeza a Belaoura. El cuarto lugar le correspondió a Bailongo delante de Dumbo. El Tofo y Sanguinario. Última llegó Gónica.

HECHIZO EN LA SEPTIMA

Una nueva victoria obtuvo Hechizo al vencer estrechamente a Balancín III en la séptima carrera del programa.

El numeroso grupo fué despedido en un buen momento por el juez y fué Mary Todd la encargada de señalar el camino seguida por Chamaquita que luego la dejó atrás. Quedó segunda Mary Todd y más atrás, muy agrupados, Villa Alegre, Rufino, Salitre, Hechizo y Sonido con Mister Popeta al fondo.

No hubo variantes dignas de especial mención y en la forma apuntada los rivales volcaron el codo y entraron a la tierra derecha donde el primero en aproximarse a los punteros fué Guayacán, tanto por la tercera línea se hacían presente Balancín III y Picasú. Frente a las tribunas populares rodó Salitre.

Guayacán logró dominar a sus adversarios, pero ahí mismo cayeron sobre él Picasú y Balancín III, y cuando parecía que el triunfo sería de uno de ellos entró por el centro de grupo Hechizo, que avanzando con seguridad presentó lucha a Balancín que había logrado liquidar la situación a su favor y en la meta lo venció por medio pescuezo. El tercer lugar lo ocupó Guayacán delante de Picasú. Quinto se clasificó Sonido y último Mister Popeta.

ZHUKOV EN LA OCTAVA

La penúltima carrera del programa que correspondía a la segunda serie de los handicaps fué ganada por Zhukov.

Ordenada la partida, fué Sin Humo el encargado de mostrar sus colores a la delantera seguido por Zhukov, Olaf e Internada con los demás en fila que cerraba Cantinflas.

Los tres primeros, desde casi la partida vinieron luchando por el primer lugar y no hubo otras variantes hasta que una vez girado el codo entraron los competidores a tierra de decisión.

Ahí fué Sin Humo el primero en dar señales de fatiga siendo de inmediato sucedido por Zhukov que tomó la delantera. Faltando trescientos metros se alzó presente por la línea exterior Livingstone que obligó al hijo de Stark a rendir sus mejores esfuerzos para lograr en la meta medio cuerpo de ventaja sobre su tenaz rival. El tercer lugar a un cuerpo lo ocupó Cambalache delante de Campero. Quinto se clasificó Royal Helmet aventajando a Olaf y Sin Humo. Último en cruzar el disco fué Cantinflas.

CHANCELLOR EN LA DE CLAUSURA

Se puso término a la reunión con la tercera serie de los handicap sobre 1.200 metros en que de los diecinueve anotados desertaron Cerro Alegre, Huilcoco, Formento, Solito y Botabarro.

La victoria correspondió a Chancellor que se impuso sobre Orinoco y Flicka por media cabeza y dos cuartos, respectivamente.

Alzadas las cintas se vió a Ases de Oros a la delantera, con el resto muy agrupados.

No pudo verse nada hasta entrada del derecho donde As de Oros claudicaba en su puesto un tanto se hacía cargo Chancellor que era asediado por Orinoco.

El hijo de Omer Emeth llegó a la sentencia cuando aventajaba por la distancia mínima a Orinoco que a su vez obtuvo tres cuartos de cuerpo sobre Flicka. Cuarto fué Patriarca. Último Cabo de Hornos.

RESULTADOS GENERALES de las CARRERAS (pista pesada)

CLUB HIPICO

PRIMERA CARRERA.— 1.200 metros.— Condicional, para 3 años, no ganadores.— 32.000 pesos al primero.—

	Gan.	Placé
CAMPESINO, con 55 kilos; por Brick y City Bell. Del señor Eugenio Barriga. Jinete R. Parada	7169	2123
Trébol 56; G. Silva	1056	594
Pedal 56; R. Cornejo	927	634
Kim Koo 54; H. Vergara	958	693
Comovás 52; G. Núñez	71	37
Estadístico 52; M. Díaz	339	213
Mahoma 52; S. Quezada	2208	1216
Mabruk 54; L. A. Correa	1244	402
Navarro 52; G. Pozo	1821	880
Recurso 52; L. Seguel	187	117
Rivera 54; H. Navarro	174	127
	877	300
	17301	7543

Ganada por 1/2 cuerpo; el 3.o a 3/4 de cuerpo. Tiempo: 1.17.—
Preparador: Amaro Pérez.—
Corrieron todos.—
DIVIDENDOS: $ 19.80 y $ 14.40; $ 25.80 y $ 24.80.—

CARRERA "A" DE ELIMINACION — 1.200 metros.—

	Gan.	Placé
ALHAJITA, con 58 kilos; por Trascendente y Atlántida.— Del Stud Melosillas. Jinete F. Gatica.		
Playa Ancha 61; J. Astudillo.		
Inquieto 61; R. Zúñiga.		
Patorrat 61; R. 2.o Palma.		
Gualeva 57; M. Salas.		

Ganada por dos cuerpos; el tercero a un cuerpo Tiempo: 1.19.—
No corrieron: Itamaraty, Terrible y Polilla.

SEGUNDA CARRERA.— 1.200 metros.— Condicional, para 3 años, no ganadores — 32.000 pesos al primero.—

	Gan.	Placé
CAMEMBERT, con 56 kilos. Por Cambronne II y Fila Indiana. Del Stud Nildita. Jinete G. Silva	7072	2270
Rolf 54; A. Silva	3077	1406
Anadir 52; G. Montes	939	472
Recelo 56; R. Parodi	2117	928
Galileo 54; H. Vergara	267	209
Coyanco 52; S. Quezada	6419	2351
Milky Way 56; A. Salazar	1095	526
Escipión 54; H. Navarro	83	86
Knobkerry 56; R. Cornejo	3143	1533
Penique 52; L. Seguel	499	352
	24705	10133

Ganada por 2 1/2 cuerpos; el 3.o a 2 1/2 cuerpos.— Tiempo: 1.16 2/5.—
Preparador: Miguel Barrera.
No corrieron: Pobre Diablo y Tabaco.

DIVIDENDOS: $ 28.60 y $ 16; $ 19.80 y $ 39.20.

TERCERA CARRERA.— 1.200 metros.— 5.a Serie. Handicap — 22.000 pesos al primero.

	Gan.	Placé
TRIDENTINA, con 53 kilos; por Tridente y Luneville; del Sr. Jorge Quinteros. Jinete L. Aparicio.	2489	1265
Mazacote 55; O. Valenzuela	3432	1373
Di Tu 57; L. A. Correa	1275	1007
Litógrafo 54; M. Araneda	10488	3911
Falúa 58; G. Núñez	1206	598
Tenglo 52; R. Pérez	847	545
Carita Linda 57; J. Guajardo	2194	1193
Torrentera 56; O. Plaza	1578	706
Madrugada 55; S. Quezada	3569	1624
Malú 54; L. Seguel	615	361
Zambra 47; A. Silva	2221	1070
Tambor 49; J. Berríos	413	227
Madrugada 49; R. Quiroz	357	246
Tangalauer 45; J. Soto	985	540
	31669	14668

Ganada por medio cuerpo; el 3.o a una nariz. Tiempo: 1.16 2/5.—
Preparador: Jorge R. Quinteros.
No corrieron: Capitaine, Rascia, Trivial, Capoche, Bergantín, Fichada, Caviete e Hidalguia.
DIVIDENDOS: $ 104 y $ 32; $ 30.20 y $ 37.60

CUARTA CARRERA.— 1.500 metros. Condicional para hembras de 3 años, ganadoras.— 32.000 pesos a la primera.—

	Gan.	Placé
ZULEMA, con 51 kilos; por Embajador y Zule; del señor Santiago Lyon S. Jinete E. Jara	11315	5185
Demasía 52; R. Cornejo	2762	1263
Fornituras 48; C. González	4210	1955
Débora 50; R. Pérez	812	342
Azalea 50; A. Silva	6660	3230
Calisaya 52; A. Salazar	2722	1184
Sarong 52; S. Quezada	7009	1920
Humareda 52; J. E. Bravo	3030	1575
Calisaya 51; R. Parodi	2425	1063
Pólvora 52; J. E. Cruz	4956	1878
Alegría 49.3; R. Madariaga	1566	910
	711	450
	48184	20955

Ganada por dos cuerpos; el tercero a medio cuerpo. Tiempo: 1.34.
Preparador: Juan Cavieres.
No corrieron: Badril Vidur y Perfidia.
DIVIDENDOS: $ 34.80 y $ 15.60; $ 33 y $ 24.80.

QUINTA CARRERA.— 1.200 metros — Primera serie. Handicap.— 28.000 pesos al primero.—

	Gan.	Placé
DESCARTES, con 50 kilos; por Quillín y La Concordia.— Del Stud Quijote. Jinete Julio González	1.o HECHIZO, con 51 kilos, por Gay Boy y Hellas; del señor Gabriel Valenzuela. Jinete Edo. Jara	25963	7236
	2.o Balancín III 63; R. Cornejo	10653	3797
	3.o Guayacán 52; Cruzat	26307	7822
	4.o Picasú 55; P. Flores	7931	3928
	Mister Popeta 56; M. Díaz	2148	1020
	Rufino 56; A. Salazar	2399	976
	Mosquito 54; R. Parodi	8804	3742
	Tito 54; F. Poblete	9418	4189
	Ruptura 50; Gmo. Silva	4088	2082
	Salitre 52; L. Pérez (rodó)	4370	2027
	Villa Alegre 51; R. Madariaga	3574	1891
	Mary Todd 50; J. E. Bravo	5273	2531
	Canto 49; A. Vásquez	2610	959
	Prado Escondido 49; B. Sandoval	10472	4340
	Sonido 49; Julio González	4359	2449
	Adams 48; G. Núñez	527	364
	Chamaquita 47; A. Marchessini	3220	1531
		132106	50820

Ganada por medio pescuezo; el tercero a medio cuerpo. Tiempo: 1.15.
No corrieron: Valenciano, Cruz de Mayo, Opereta, Ajicito, Como Navaja, Girondino, Carriliano y Porotera.
Preparador: Juan Cavieres.
DIVIDENDOS: $ 41.60 y 20.40; $ 30 y 19.60.

OCTAVA CARRERA.— 1.200 metros.— Segunda Serie.— Handicap.— 26.000 pesos al primero

	Gan.	Placé
1.o ZHUKOV, con 48 kilos; por Stark y Alpha; del Stud "Blanco Encalada"; jinete L. Jara	16026	6627
2.o Livingstone 60; A. Gutiérrez	25458	8794
3.o Cambalache 48; Julio González	35426	11696
4.o Campero 49; R. Cornejo	11636	4130
Rayón 59; F. Poblete	1042	514
Babilonia 56; A. Salazar	3973	976
Olaf 54; Edo. Jara	10426	3933
Royal Helmet 56; L. A. Correa	8751	3290
Cantinflas 55; R. Cruzat	1917	1021
Huemul II 50; H. Vergara	1099	498
Internada 49; A. Vásquez	5410	2260
Sin Humo 49; J. E. Cruz	23853	8125
La Vedette II; A. Silva	11747	3601
	156768	55556

Ganada por medio cuerpo; el tercero a un cuerpo. Tiempo: no se tomó.
No corrieron: Nizarda, Zapatazo y Solimán.
Preparador: Amaro Pérez.
DIVIDENDOS: $ 80 y 19.20; $ 17 y 15.20.

NOVENA CARRERA.— 1.200 metros.— Tercera Serie.— Handicap.— 24.000 pesos al primero

	Gan.	Placé
1.o CHANCELLOR, con 48 kilos; por Omer Emeth y Ono More Chance. Del Stud "El Embrujo". Jinete L. Jara	5820	2165
2.o Orinoco 55; H. Vergara	4415	1270
3.a Flicka 53; R. Parodi	35172	10051
4.o Patriarca 56; F. Poblete	13944	3964
As de Copas 58; R. Cornejo	6109	1882
Yalta 58; E. Jara	13419	3220
Cabo de Hornos 56; L. Aparicio	1277	544
Vitamina D, 54; P. Flores	24230	7383
D.D.T. 53; J. E. Cruz	25338	7363
Faranguita 53; M. Díaz	5465	1779
Sátrapa 53; M. Reyes	13478	3894
Ritzy 52; A. Marchessini	3014	1028
Ha Hú 51; R. Pérez	3414	1075
As de Oros 48; J. Guajardo	6056	2314
	161251	47923

Ganada por media cabeza; el tercero a 3/4 de cuerpo. Tiempo: no se tomó.
No corrieron: Cerro Alegre, Huilcoco, Formento, Solito y Botabarro.
Preparador: Agustín Castillo.
DIVIDENDOS: $ 226.60 y 49.60; $ 77.40 y 18.60.

CINE, TEATRO Y RADIO

NUEVA PELICULA PARA EL ECRAN DEL "ROXY"

Uno de los estrenos policiales más esperados por el ávido público que frecuenta la simpática sala de la calle Huérfanos, que es el refugio de los dramas policiales y de las más entretenidas películas de acción y misterio, es "La llave del peligro", que la Republic ha filmado con un selecto grupo de actores.

"La llave del peligro" se basa en la historia de los célebres libretistas Leta Reinhardt y Williams Wagner, que el director Lesley Selander ha llevado al cine en una magistral trama. En los papeles principales encontramos a Kane Richmond, el recio actor de obras de aventuras, que es secundado esta vez por las hermosa actrices Stephanie Bachelor y Adele Mara. Los tres se ven envueltos en los lío más terribles, perseguidos por una pandilla que busca una fortuna perdida, y que no trepida en eliminar de su camino a quienes se interpongan en sus planes.

Los actores que completan el reparto de este film policial, son los ya conocidos Gregory Gay, Gerald Mohr y George Lewis, un trío capaz de quitarle el sueño al más sereno de los espectadores.

"La llave del peligro" será estrenada en las funciones del próximo viernes del Teatro Roxy, y es una de los mejores realizaciones policiales del sello Republic.

LA PANTALLA DEL CINE BONAERENSE

BUENOS AIRES, (Argentina) ("Cinepress").— Entre las producciones cinematográficas argentinas que esperan turno para su estreno oficial en Buenos Aires, hállase una que ha despertado excepcional interés popular. Nos referimos a la titulada "Pelota de trapo", que dirigió Leopoldo Torres Ríos para el nuevo sello editor SIPA., y en donde Armando Bo, Carmen Valdés Santiago Arrieta, Graciela Lecube y otros destacados valores, tienen preponderante actuación dentro de este film, que aborda el tema del fútbol, y en donde intervienen también los elementos más consagrados de tan popular deporte.

El galán Jorge Salcedo, cuya labor inicial se marcó con muy buena fortuna en aquella producción "El hombre que amé", y al lado de la actriz Delia Garcés, va consolidándose en la consagración estelar, dentro de la pantalla argentina. Recientemente ha sido contratado por la Cinematográfica Interamericana para encarnar el personaje central de la película argentina, "Apenas un delincuente", cuyo rodaje se iniciará de un momento a otro, según los informes confidenciales obtenidos.

Una importante combinación comercial-cinematográfica acaba de firmarse en un amplio y ventajoso contrato en Buenos Aires, según el cual se establece la filmación de algunas películas en el Brasil y la Argentina, la primera de las cuales se titulará "Mundo extraño". La combinación efectuada encara el aporte de importantes sumas de dinero en el rodaje de estas producciones proyectadas, aportes que estarán a cargo de las editoras Estudios San Miguel, y de Asira Films, de Buenos Aires y de Río de Janeiro, respectivamente.

Julio Saracení se apresta a dirigir "Nace la libertad", una importante película que se habrá de rodar íntegramente en exteriores y en las regiones norteñas de la República Argentina, según los informes obtenidos confidencialmente. Trátase de un vigoroso argumento confeccionado especialmente para la pantalla por Oscar R. Beltrán y en donde Sebastián Chiola, Francisco de Paula, y otros prestigiosos valores de la pantalla criolla, animarán los personajes central de este primer film del nuevo sello editor Sincca Films.

Surge una nueva empresa productora de películas en Buenos Aires. Se denomina Paneuropean Films, y se propone rodar en el transcurso del año próximo —1949— alrededor de cuatro películas. En estos momentos se hallan sus dirigentes abocados a la selección de argumentos, todos los cuales serán sobre la base de auténticos temas argentinos. Lolita Pardo Bazán

CANTANTE CHILENO SE REINCORPORA A RADIO MINERIA; MUY PRONTO

ARTURO GATICA

El astro de las canciones chilenas, Arturo Gatica, volverá a Radio Minería, en la segunda quincena de este mes, luego de cumplir brillante actuación en "Chile a Coja Música", clásica, ahora convertido en astro del cine, exhibiéndose en sus nuevas presentaciones la suma de que viene precedido con su gran temporada en Radio "El Mundo", de Buenos Aires.

COMPAÑIA CHILENA DE ESPECTACULOS
CCE
LOS MEJORES PROGRAMAS EN LAS MEJORES SALAS
Rex
EL MEJOR TEATRO DE AMERICA
FONOS 31143-31144 • HORARIO: 3-6.30 Y 9.45 P.M.
Dos astros y una estrella, ERROL FLYNN, VICTOR FRANCEN y ALEXIS SMITH, en la película WARNER BROS en tecnicolor. (Sólo para mayores):
"LA AURORA DE LOS VALIENTES"
Noticiario Paramount, sinopsis, dibujos, etc.
REAL — 3, 6.30 y 9.45 P. M. Estreno de la producción nacional dirigida por José Bohr (Mayores): "LA MANO DEL MUERTITO" por Lucho Córdoba, Olvido Leguía, Lucy Lanny y Rubén D. Guevara.
SANTIAGO — 3, 6.30 y 9.45 P. M. Estreno de la producción nacional dirigida por José Bohr (Mayores): "LA MANO DEL MUERTITO" por Lucho Córdoba, Olvido Leguía, Lucy Lanny y Rubén D. Guevara.
VICTORIA — 1.15, 3.15, 5.15, 7.15, 9.20 Estreno de la superproducción Warner Bros, por ANN SHERIDAN: "LA INFIEL"
DIECIOCHO — Matinée, tarde y noche (Mayores). Programa doble "CUANDO EL AMOR FLORECE" "La Máscara de Demetrio"

HOY
Mundial ROTATIVO DE LUJO
HUERFANOS 757 - FONO - 30611
Localidades en VENTA.
LA HISTORIA MISTERIOSA DEL HOMBRE QUE VENDIO SU SOMBRA.
El ESTUDIANTE DE PRAGA
Con
ANTON WOLBRÜCK
DOROTHEA WIECK
ELSA WAGNER
ERICK FIEDLER
HORARIO
2.30 4.30 6.30
8.30 Y 10. P.M.

EL CASO DE UNA MUJER QUE PECA POR AMOR, SE PRESENTA EN UNA OBRA

A. SHERIDAN

Toda mujer que peca por amor se arrepiente y quisiera que se le diera una segunda oportunidad de reemperar todo lo que ha perdido. Tal es el caso de la heroína del drama de la Warner Bros, titulado: "La Infiel", que se estrenará hoy en el Teatro Victoria, donde verán a la encantadora Ann Sheridan en el mejor papel de su carrera, y acompañada de dos actores tan famosos como Zachary Scott y Low Ayres.

FERNANDEZ VALENCIA Y MYRTHA SILVA DEBUTAN EN EL TEATRO COLISEO

Los artistas que forman la Compañía de Comedias de Alvaro Puga Fisher y que durante algunas semanas estuvieron actuando en el escenario del Imperio, se presentarán con la obra del autor mencionado en el Teatro Coliseo, en las funciones de vermut y noche de hoy.

Como es del dominio de nuestros lectores, en los roles de mayor responsabilidad aparecen Myrtha Silva y Fernández Valencia. Se nos informó que en un fin de fiesta, participarán con un programa de atracción, los principales artistas de este conjunto, acompañados de la orquesta cubana Rey Díaz Calvet.

TEATRO MUNICIPAL

INSTITUTO DE EXTENSION MUSICAL DE LA UNIVERSIDAD DE CHILE

EL BALLET DE LA ESCUELA DE DANZA, DIRIGIDO POR JOOSS, EN

MIERCOLES

"LA GRAN CIUDAD" Y "BAILE EN LA ANTIGUA VIENA"

INTERPRETES PRINCIPALES: BLANCHETTE HERMANSEN, JEAN CEBRON, VIRGINIA RONCAL, LISSY WAGNER, ALFONSO UNANUE, PATRICIO BUNSTER CON LA ACTUACION ESPECIAL DE ERNST UTHOFF.

Además: Reestreno de "COPPELIA", de Uthoff-Delibes

VIERNES 19 HORAS

11.o SINFONICO DIRIGIDO POR

KINDLER

BEETHOVEN — P. E. BACH — MAHLER — R. STRAUSS — DVORAK.

MAÑANA 19 HORAS

CONCIERTO DE LA NOTABLE CONTRALTO

RIA FOCKE

AL PIANO: FREE FOCKE

OBRAS DE BACH — SCHUBERT — BRAHMS — WOLF — LENG — FOCKE ORREGO SALAS — LETELIER.

JUEVES 19 HORAS

CONCIERTO DE LA PIANISTA

JULIA SEARLE

BACH — SCHUMANN — CHOPIN — DEBUSSY — MONPOU — SANTA CRUZ.

Por los caminos del TEATRO.

COINCIDENCIA

Hacia 1942, el célebre literato francés André Gide escribía que Henri de Montherlant debiera componer una biografía sobre algún héroe valeroso y humano, como es del gusto de este dramaturgo. Lo curioso es, que Montherlant, por esa misma época y sin tener, naturalmente, conocimiento de lo escrito por Gide, comenzaba su pieza "Malatesta", biografía teatral de un condottieri, letrado e impío, muy comparable con aquéllos que Gide le indicaba como presuntos modelos.

TENTADORA INVITACION

Un peligroso y tentador convite, cuyas consecuencias son insospechables, ha sido hecho por el Teatro Experimental de la Universidad de Chile. Esta invitación ha tomado esta vez la original forma de un estreno teatral, pues, en verdad, la presentación de "Vive como quieras", constituye una inquietante sugerencia para que todo el mundo cambie su estilo de vida y adopte otro, totalmente nuevo. Por desgracia, nadie sabe a dónde iríamos si todos nos pusiéramos a vivir como queremos.

VOICI MARSEILLE

Tal es el título de una curiosa y extravagante opereta, de la que es autor el célebre Henri Alibert en la que se nos muestra todos los acontecimientos interesantes que, desde 1948, han tenido lugar junto al famoso Puerto Viejo de Marsella. De este modo, la pieza resulta ser una "suma" de las historias marsellesas, cosa que ha encantado a los simpáticos habitantes de ese puerto francés del Mediterráneo.

SU PRIMERA MANIFESTACION

Desde hace muchos años grupos de teatro en idioma francés, se han constituido en Chile. El último es el que pertenece al Instituto Chileno-Francés de Cultura, bajo la dirección del profesor M. Etienne Frois, quien hará una presentación de sus aventajados y numerosos alumnos, el próximo martes, en el Salón de Honor de la Universidad de Chile. Pero, en esta ocasión, los jóvenes principiantes se limitarán a recitar poemas franceses. Vemos así que M. Frois comienza por el principio, y sus alumnos también. Después vendrán, sin duda, mejores frutos.

ANIVERSARIO

1948, es el año de los centenarios. Pero, para muchas instituciones sólo es un aniversario más. Es el caso del Teatro Experimental, quien ha cumplido el mes pasado siete años de laboriosa existencia, en pro del buen teatro y de la escena nacional. Este nuevo aniversario ha sorprendido a este conjunto juvenil de arte dramático en su más afanosa producción artística, ya que, en sólo seis meses, ha presentado tres obras, con gran éxito, y se apresta a montar, por lo menos, otras tres más.

ESPECTACULOS DE COLOR

Broadway ha enriquecido su repertorio de espectáculos negros. Ahí están los ballets de Katherine Dunham, Pearl Primus y Asadata Dafora. A estos nombres ya famosos, hay que agregar ahora la figura de Berto Pasuka, natural de la isla de Jamaica, de 26 años de edad, quien ha dado a conocer al público norteamericano cuatro interesantes y novedosas coreografías, basadas en leyendas negras, las que han deleitado a los amateurs de este género de espectáculo.

"PASION INMORTAL" SE ESTRENARA EL JUEVES EN EL TEATRO METRO

Caracteres de especial interés revestirá el estreno de la maravillosa superproducción Metro Goldwyn Mayer, "Pasión Inmortal", que se realizará el jueves en el Teatro Metro. Cabe destacar que con esta producción la Metro Goldwyn Mayer inicia una nueva política de trabajo. Es así como, empezando con "Pasión Inmortal", todas las películas a estrenarse en el Teatro Metro serán habladas en inglés, con títulos en castellano.

"Pasión Inmortal", está basada en la vida del célebre compositor Robert Schumann y su bella esposa Clara Wieck Schumann. Hábilmente combinada con el magnífico argumento de esta cinta, se encuentra toda la música de Schumann, como así también la de Liszt y Brahms. Los solos de piano ejecutados en la cinta son realizados por las prodigiosas manos de Arturo Rubinstein.

La Dirección del Teatro Metro, para facilitar la adquisición de las localidades, ya ha puesto en venta las localidades para el día del estreno y días posteriores, y se encuentran a disposición del público de 10 de la mañana a 10 de la noche.

La hermosa Maureen O'Hara reaparecerá

Figuras destacadas de los Estudios 20th Century Fox intervienen en el argumento de la película extraordinaria, "Débil es la carne", que pronto se presentará en la pantalla del cine Rex, la cual más adelante espectáculos que hay en cartelera. En efecto, entre las intérpretes de responsabilidad del film mencionado, podemos destacar a Maureen O'Hara, Rex Harrison, Vincent Price, Glen, John M. Stahl y Vera...

Hoy SANTA LUCIA

Mañana SANTA LUCIA CONTINENTAL

Un huracán de aventuras!

Piratas de Monterrey en TECHNICOLOR

con Maria Rod MONTEZ · CAMERON

with MIKHAIL RASUMNY · PHILIP REED GILBERT ROLAND · TAMARA SHAYNE GALE SONDERGAARD

Solo mayores

Pronto TEATRO LUX EL ASTRO DEL TANGO SOLO MAYORES

CARRERA FONO 86685 ALMAGRO FONO 83425 Desde mañana

Presentan PROGRAMA DOBLE DE GRAN ATRACCION

Alan LADD y Verónica LAKE

EN LA SENSACIONAL PRODUCCION PARAMOUNT

SAIGON

EL HERMOSISIMO ROMANCE DEL CINE MEXICANO

con Emilio TUERO y Tina ROMAGNOLI

El recuerdo de AQUELLA NOCHE

DISTRIBUYE CINEMATOGRAFICA IBARRA

PARA ADULTOS Y MENORES DE 15 AÑOS

HOY METRO

ESTA PELICULA NO VOLVERA A EXHIBIRSE EN SANTIAGO HASTA DESPUES DE 30 DIAS DE ABANDONAR EL TEATRO METRO

ULTIMOS 3 DIAS

TARZAN EL HOMBRE MONO

Johnny WEISSMULLER Maureen O'SULLIVAN

TARZAN THE APE MAN

Metro Goldwyn Mayer

¡Estreno el JUEVES!

¡EN INGLÉS! CON TITULOS EN CASTELLANO

EDUCATIVA PARA MAYORES Y MENORES

"¡Si! pudiera besarla como la he besado en mis sueños!"

KATHARINE HEPBURN · PAUL HENREID ROBERT WALKER

M-G-M presenta Pasión Inmortal (SONG OF LOVE)

Producida y dirigida por CLARENCE BROWN

LOCALIDADES NUMERADAS EN VENTA

LOS NUMEROS DE PIANO SON EJECUTADOS POR ARTURO RUBINSTEIN

Metro Goldwyn Mayer

HOY TEATRO COLISEO FONO 89075

UNICAS PRESENTACIONES TARDE Y NOCHE

El más sensacio espectáculo num visto!

¡Programa dobl

LA NOTABLE Y EXITOSA MEDIA COMIQUISIMA CELEBRADO AUTOR CHI

ALVARO PUG FISHER

FERNANDEZ VALENCIA CUBA CANTA

"CAMINAN como CHENCHOS"

ACTUANDO COMO PRIMERA ACTR

VENTURITA LOPE PIRIS

ADEMAS, UN SENSACIONAL

ACTO DE VARIEDADES

INTERVIENEN:

JOSE FERNANDEZ VALENCI

MYRTA SILVA

WILFREDO FERNANDEZ

LOS ASTROS DE LA CANCION TROPICAL, ACO PASADOS DE LA FAMOSA ORQUESTA CUBA

REY DIAZ CALVET

Mónica Valdés

Y EL FAMOSO E INIMITABLE ANIMADOR

ALEJANDRO LIRA

LOCALIDADES EN VENTA DURANTE TODO EL

LOCALIDADES EN VENTA DURANTE TODO

GUIA DEL ESPECTADOR

EL NUMERO QUE VA ENTRE PARENTESIS CORRESPONDE AL NUMERO DEL TELEFONO

TEATROS

COLISEO (89075). — Matinée y Vermouth: Caminan como chenchos.

CINES

ALAMEDA (91254). — Vermouth y noche: Huracán y Latidos del corazón.

ALMAGRO (83425). — Rotativo: Un ángel a mi espalda, Botando un millón y La indomable.

ALCAZAR (80122).— Vermouth y noche: Traidora y mortal.

AMERICA (52443) — Rotativo Intermezzo, El pequeño Lord y florinda preadilla.

ANDES (43811).— Vermouth y noche: Pasión fatal, La primera dama y Serial.

APOLO (51746). — Rotativo: La marca del zorro, Búfalo Bill y Mujer o demonio.

BALMACEDA (88766).— Rotativo: Horizontes de sangre, Yo solo me basto y El embrujo de la rumba.

BAQUEDANO (65050).— Matinée, vermouth y noche: Traidora y mortal y Noticiario inglés 399.

BANDERA (89111). — Matinée vermouth y noche: Amor que espera.

BLANCO ENCALADA (91787) La zandunga, Monstruo diabólico y Gung Ho.

BOLIVAR (83689).—Rotativo. Inspiración trágica, La insaciable y El murciélago.

BRASIL (80306) — Vermouth y noche: Pies inquieto y Arsénico y encaje antiguo.

CAPITOL (89581). — Rotativo: Festival de Chaplin, La insaciable e Inspiración trágica.

CARRERA (86685) — Matinée, vermouth y noche: Leven anclas y El caso Arnelo.

CAUPOLICAN (85912).— Vermouth y noche: Violencia, El precio de una vida y Serial.

CENTRAL (33555). — Matinée: Un yanqui en Italia. Vermouth: Beneficio del Ajuar Infantil. Noche: Un yanqui en Italia.

CONTINENTAL (60733).— Matinée, vermouth y noche: Este hombre mío.

CLUB DE SEÑORAS (33550) — Rotativo: Me condena la conciencia, Viuda y sabia y Variedades nacionales.

COLON (60977) — Rotativo. Tormenta en el alma, Konga roja y Huracán.

CERVANTES (88569).— Matinée vermouth y noche: Vivir en paz.

COUSIÑO (50657). — Rotativo: La mujer disputada, Extraña obsesión y La traición descubierta.

CHILE (60728). — Rotativo: Torrentes de pasión, Penas al viento y Oro fatídico.

DIECIOCHO (63778).— Matinée, vermouth y noche: Cuando el amor florece y Máscara de Demetrio.

DIEZ DE JULIO (80636). — Rotativo: Compañía Vaudeville Burlesque.

ESMERALDA (64303).— Rotativo: Bajo el manto tenebroso, Boda sin compromiso y Casa de mujeres.

EL GOLF (257).— Vermouth y noche: Este hombre mío.

FRANKLIN (50754).— Rotativo. Intermezzo, El camino de los gatos y La maldición de la momia.

FLORIDA (34289). — Matinée, vermouth y noche: Canción del sur.

HOLLYWOOD (42389). — Vermouth y noche: Caballeros del desierto y Parque de ensueños.

IDEAL CINEMA (92185).— Rotativo: La otra, Acechada y Horizontes de sangre.

IMPERIAL (51112) — Rotativo La casa de maltés, El callejón sin salida y La mujer fiera.

IMPERIO.— No hay función por arreglo del escenario.

INDEPENDENCIA (62702).— Rotativo: La ninfa constante, Tener y no tener, Cabezudo y Tuya seré

ITALIA (41883) - Rotativo. La ninfa constante, Esta es nuestra vida y Explosivo.

LO FRANCO (92705).— Rotativo Juan Moreira, El embrujo de la rumba y Cada amanecer muero.

LUX (87630). — Matinée, vermouth y noche: Corazón y Agregados.

MANUEL RODRIGUEZ (66959).- Noche: Horizontes de sangre y Yo solo me basto.

MIANI (85815). — Rotativo. Flor de fango.

METRO (83361) Matinee vermouth y noche: Tarzán el hombre mono.

MINERVA (91464). — Rotativo Scarface y Cada amanecer muero.

MIRAFLORES (30909).— Rotativo: Yo solo me basto y Penas al viento.

MONUMENTAL (91535).— Rotativo: Violencia, Amor al terruño y Agregados.

MAXIM (50611) — Rotativo El estudiante de Praga.

NACIONAL (63563).— Rotativo Bajo el manto tenebroso, Casa de mujeres y Boda sin compromiso.

NORMANDIE (87749) — Matinee vermouth y noche: Tentación.

NUÑOA (43152). — Rotativo. Yo solo me basto, Cada amanecer muero y Festival de Chaplin.

ORIENTE (41345) — Vermouth y noche: Traidora y mortal.

O'HIGGINS (86929).— Rotativo Angel a mi espalda, Botando un millón y Milagro de amor.

PARIS (80336). — Rotativo: Inspiración Trágica, Fruta verde y Mi único amor.

PLAZA (84714).— Matinée, vermouth y noche: La corona de hierro.

PORTUGAL (51473).— Vermouth y noche: Caballeros del desierto y Parque de ensueños.

PRINCESA (85209) — Rotativo. Seda, sangre y sol; La virgen morena y Extraña revelación.

PRINCIPAL (33572) — Rotativo: Noticiario, Dibujos y Agregados.

PROVIDENCIA (46073) — Rotativo: Yo solo me basto, Los muchachos se divierten y Rosalinda.

OXY (80329) — Rotativo: Match Louis-Walcott y La cobra siniestra.

REAL (65555).— Matinée, vermouth y noche: La mano del muertito.

RECOLETA (63371) — Me condena la conciencia y sabia y Una sombra ...

REX (31143). — Vermouth y noche: La ... valientes.

REPUBLICA (89012) — Scarface, Aquella noche y Alma gitana.

RIALTO (41857) — Scarface, Aquella noche y Serial.

SANTIAGO (32888) — vermouth y noche: La muertito.

SANTA LUCIA (61270) — ...née, vermouth y noche: ...tas de Monterrey.

VALENCIA (61357) — ... y noche: Tres diablos ... vuelo y Dos tenorios.

VICTORIA (50021) — La infiel.

...e estrenará hoy una nueva película ...acional: es "La mano del muertito"

...DO LEGUIA Y LUCHO ...ÓRDOBA ACTUAN EN LOS ...LES DE IMPORTANCIA

...O CORDOBA TUVO A ...CARGO EL ARGUMENTO

...s actores corrientes de hoy ...ara Real y Santiago, se en... a la consideración del públi... nueva producción criolla. Nos ... refiriendo a "La mano del ...", película dirigida por el ...ñor José Bohr, el único reali... que se hace alarde de super... ...ción, pero que mantiene en ...ción permanente a los arti... ...ticos y galerías chilenas. La ... ha escrito por Lucho Cór... ...colaboración con Rubén Da... ...ará desempeñando Cór... ...ipal rol de la comedia. ...Legía, Lucy Lázaro, Sergio ...Arturo González, Pí Cáno... ...Luis, Rubén Darío Gue... ...Avelina López Piris.

...ciamos anticipar que después de ...estrenado "La mano del muer... ...Héctor Domínguez Pingarrón, ...especial de Películas Mexica... ...S. A., será una importante ne... ...con José Bohr, para distri... ...directamente, por intermedio de las oficinas nombradas, la obra que hoy se conocerá públicamente.

Las producciones chilenas de José Bohr, por consiguiente, verán la luz en todos los países de habla española.

Lucho Córdoba y Avelina López Piris, en una escena de "La mano del muertito".

Pronto · REX
LA Sinfonía Pastoral
Distribuye: BAND Y SALAS LTDA.

Girando el DIAL

Radio Minería está presentando un nuevo programa de gran éxito, animado por Raúl Matas, "La Feria de los Deseos" «paga» las respuestas de los asistentes al teatro auditórium. Son los participantes los que «eligen» su premio, de cinco a cien pesos. Y las preguntas van aumentando en dificultad, de acuerdo al monto de los premios. "La Feria de los Deseos" no sólo dará satisfacción a estos «deseos» monetarios, sino que hará realidad muchos de los «sueños dorados» de sus oyentes. Y para empezar, anuncia con gran publicidad una oferta sensacional. Tres oyentes de provincias vendrán a Santiago a ver el "Clásico Universitario" con todos los gastos totalmente pagados. Los auditores de provincias no tienen más que escribir a la casilla 2626 de Santiago, indicando claramente en la parte posterior del sobre, la ciudad en que residen. El lunes 19, durante la presentación de "La Feria de los Deseos", se sorteará las tres cartas cuyos autores podrán viajar a Santiago totalmente gratis. "La Feria de los Deseos" se convierte así —de la noche a la mañana— en sensacional atracción de la radio, y en «Varita Mágica» para los auditores de todo el país.

Lunes y viernes, a las 21.30 horas, funciona esta "Feria" en el teatro auditórium de Radio Minería, en cadena con Radio Metro, de Viña del Mar, y Radio La Serena, de La Serena.

Vaudeville BURLESQUE

10 DE JULIO 319 —:— TELEFONO 80836

-- HOY --

Estupendo y divertidísimo sainete musical, original de ADOLFO GALLARDO!!!

"EL COMETA TRAJO COLA"

La simpática primera vedette nacional AMPARITO BAYER y el Jazz Modernista del maestro JOAQUIN PANCERON.

Tres funciones: 7 P. M. — 9 P. M. y 10.40 P. M.

ENTRADAS NUMERADAS EN VENTA

(Estrictamente para mayores)

CIA. NACIONAL DE TEATROS S.A. CHILENA

LOS MEJORES ESPECTACULOS — HOY — EN LOS MEJORES TEATROS

CENTRAL FONO 33955	SANTA LUCIA FONO 61379	CONTINENTAL FONO 60739
5, 7 y 9.45 P. M. "...YANQUI en ITALIA" 3.15 P. M. Espectáculo del Ajuar Infantil	3, 6.15 y 9.45 P. M. "Premiere". María Montez, en una espectacular novela de capa y espada: "Los piratas de Monterrey"	3, 6.15 y 9.45 P. M. Candente historia de un amor que no reconocía fronteras. (Sólo mayores): "ESTE HOMBRE ES MIO"
CERVANTES FONO 86569	BANDERA FONO 89111	FLORIDA FONO 34289
3, 6.35 y 9.45 P. M. 2.a SEMANA "VIVIR EN PAZ" (SOLO MAYORES)	3.10, 6.30 y 10 P. M. Una soberbia cinta inglesa para mayores y menores. AMOR QUE ESPERA	3, 6.30 y 10 P. M. 7.a SEMANA "CANCION DEL SUR" de Walt Disney. (Mayores y menores)
ORIENTE FONO 41345	EL GOLF FONO GOLF 257 y 463	ALCAZAR FONO 80128
6.10 y 8.40 P. M. "TRAIDORA y MORTAL" Una cinta soberbia. (Sólo mayores)	6.40 y 10 P. M. "ESTE HOMBRE ES MIO" Tom Valis. (Sólo mayores)	6.30 y 10 P. M. "TRAIDORA y MORTAL" Pasión y fatalidad. (Sólo mayores)
NORMANDIE FONO 87749	ALAMEDA FONO 91254	PORTUGAL FONO 51473
María Oberón y Charles Boyer, en una cinta encantada de pasión. (Sólo mayores). "TENTACION"	5.30 y 9 P. M. "Huracán" "Latidos del Corazón" 2.a El jinete escarlata y 6.a La araña negra	5.30 y 9.15 P. M. "Caballero del Desierto" "Parque de ensueños" 2.a El jinete escarlata y 6.a La araña negra

Mañana

CENTRAL

MATINEE TARDE Y NOCHE

Dos mujeres...

Y UN SOLO AMOR EN EL MAS TRAGICO Y VIOLENTO CONFLICTO!

JAMES MASON

Rosamund JOHN · Pamela KELLINO

Cual copa DE CRISTAL

(THE UPTURNED GLASS)

Un VERDADERO ESTRENO 1948.

(Sólo Mayores)

Universal International

WARNER BROS. presenta a

ANN SHERIDAN

LEW AYRES

ZACHARY SCOTT

Si fuera suya... ¿la perdonaría?

"LA INFIEL"

("The Unfaithful")

con EVE ARDEN · Steven Geray

Dirigida por VINCENT SHERMAN

Producida por JERRY WALD

HOY VICTORIA SOLO MAYORES

JULIO
LUNES
12

SANTOS DE HOY
Félix

SANTOS DE MAÑANA
San Eugenio

Boletín del tiempo

MINISTERIO DE DEFENSA NACIONAL

(Redactado a las 20.00 horas del día 11 de julio de 1948)

Sigue el mal tiempo en la región comprendida entre las provincias de Aconcagua y Llanquihue, adquiriendo caracteres de temporal de agua y viento entre Colchagua y Valdivia.

En la región de los canales reina buen tiempo.

Las bases antárticas de Soberanía y O'Higgins, registran 21º y 23º de temperatura bajo cero, respectivamente.

APRECIACION GENERAL

Continuarán las malas condiciones atmosféricas con lluvias, fuertes vientos y temporales en el centro y sur del país. Hasta este momento no se ve tendencia a mejoría inmediata.

ARICA A COQUIMBO: Bueno. Tendencia a variable en la parte sur. Vientos del oeste.

ACONCAGUA A MAULE.— Mal tiempo. Vientos fuertes del norte.

CORDILLERA CENTRAL.—Temporal de nieve.

ÑUBLE Y CHILOE.— Mal tiempo. Vientos fuertes del norte.

GUAFO A EVANGELISTAS. — Tiempo favorable. Vientos del suroeste.

PUNTA ARENAS.— Bueno.

INFORMACIONES DE SANTIAGO

TEMPERATURA DEL AIRE.—(Día 11).—Máxima: 11.3º, a las 14.00 horas.—Mínima: 7.2º, a las 7.50 horas.

HUMEDAD RELATIVA DEL AIRE.—(Día 11).—Máxima: 84%, a las 7.30 horas.—Mínima: 67%, a las 14.30 horas.

SOL.— (Día 12).— Salida: a las 7.46 horas.—Puesta: a las 17.51 horas.

LUNA.— (Día 12).— Salida: a las 11.58 horas.— Puesta: a las 00.37 horas del día 13.— Fase: Cuarto creciente el día 13.

Sección Previsión del Tiempo Oficina Meteorológica de Chile. — Fono 50753.

TARZAN (2105) MONITO RESCATADO Por Edgar Rice Burroughs

S. SACK
FIERRO NACIONAL
REDONDO-CUADRADO PLANO
SAN PABLO 1179
MORANDE 817

FARMACIA DE TURNO
PERMANENTE HASTA LA UNA DE LA MADRUGADA
Andrade
DEL CIAS 2902-FONO 92340

Agencia de "LA NACION"
ROBERTO CARRASCO O
Maule N.o 1006

RAMONA
Por
Lino Palacio

TURNO DE BOTICAS

SEMANA DEL 10 AL 17 DE JULIO DE 1948

San Antonio	S. Antonio-Morajas	El Mercurio	San Diego 301
Contador	Independencia 2666	Acuña	San Diego 1402
Recasal	Sevilla 1505	El Llano	G. Avenida 3458
Vaisman	Recoleta 2151	San Luis	Av. Berlín 773
Santa María	D. Sta. María 1140	Lo Ovalle	F. Urrejola 472
Figueroa	Independencia 466	Espejo	G. Avenida 8302
Dominica	Recoleta 701	Septiembre	V. Subercaseaux 9
Oriental	Bellavista 0410	Jofré	10 de Julio 101
Mendoza	Carrascal 4220	Maulé	Sta. Elena 1693
Jaque	Mapocho 5660	Indiana	Franklin 486
Mapocho	Matucana 1098	Noly	Providencia 1404
Quinta	Nva. Imperial 4378	Las Condes	L. Goyenechea 26
Londres	San Pablo 4101	Oriente	F. Bilbao-L. Lemos
Foster	San Pablo 3808	Radium	Av. M. Montt 2562
Nelson	Puente 702	Babej	Diag. Galileo 3710
Otero	Brasil 96	Tangel	Av. Larraín 6208
			J. P. Alessandri-R. de Araya
Tapia	O. Vejásquez 802	Macul	V. Mackenna 7193
Bustos	A. O'Higgins 2196	Bellavista	V. Mackenna 3167
La Unión	Molina 502	Vaquez	V. Mackenna 3167

1.—ALHAJAS, JOYAS

ALHAJAS TODA CLASE FA. bricamos. Comerciantes precios especiales. Argollas para novios Casa Rivera. San Pablo 2247. H|A

ADMINISTRAMOS PROPIEDA des, anticipamos renta, Caja Propietarios. 2 E 49

BRILLANTES, JOYAS, Boletos vendo y compro. Supero cualquiera oferta. Ahumada 88, esquina Nueva York. 31 Jl.

JOYAS, ANTES VENderlas, consúltenos. Pagamos mejores precios. Brillantes, marfiles, objetos de arte, boletos empeño, etc. Bandera 316. Fono 86072. 31 Jl.

¡NOVIOS! PARA ARGOLLAS Fábrica Sostin. Nueva York N.o 66. 31 Jl

NOVIOS, ARGOLLAS ORO 14 y 18 quilates, macizas, grabadas, desde $ 800 par. San Diego 780 Relojería Sportiman. 31 Jl.

ORO, JOYAS, BRILLANTES, platino, plata, monedas antiguas compramos. Supero cualquiera oferta. Bandera N.o 86. 31 Jl.

COMPRO ORO Y PLATA. PAGO buenos precios. Alameda 846. 3 A.

2.—ARBOLES, PLANTAS

NOGALES MUY VIEJOS, EN trozos, compramos, pagando buenos precios. Pedir datos: Santo Domingo 1261. Teléfono 86665. H|A.

ACACIAS CAPENSIS ESPECiales para cercas, el más moderno cierre por sus espinas y su rápido crecimiento. Cuatrocientos pesos el mil. Cómprelos al Criadero de Arboles Frutales y Forestales "Sta. Rosa", camino Sur entre Estaciones Guindo y Buín, frente Secadora Frutas. Casilla 32, Buín o Santiago, Providencia 1911. H|A.

ARBOLES FRUTALES A LA vista ofrece Criadero Corral, Alameda esq. Arturo Prat. Vivero lado Estación Renca. 31 Jl.

4.—ARTICULOS PARA CABALLEROS.

DE REMATES E INcendios: Confecciones nacionales e importadas. Alameda 2218, interior. 4 agosto

5.—ARTICULOS PARA DAMAS.

DE REMATES E INcendios: Confecciones nacionales e importadas. Alameda 2218, interior. 4 agosto

6.—ARTICULOS PARA NIÑOS.

DE REMATES E INcendios: Confecciones nacionales e importadas. Alameda 2218, interior. 4 agosto

7.—ARTICULOS PARA EL HOGAR

ALFOMBRAS COMPRAMOS, vendemos, cambiamos, arreglamos, limpiamos, teñimos Técnicos expertos. Clínica de Alfombras. Avenida Bdo. O'Higgins 189. Teléfono 30242 — 51799. H|A.

NIQUELADOS PLATEADOS. Composturas finas en plaqués. Seriedad, garantía, competencia. Diez de Julio 618. Fábrica de artículos de metal "VENTURA" H|A

USE CERA "OSMA" CASA O. Massa San Antonio 473. H|A.

¡¡HOTELES, RESIDENCIALES!! Colchones desde $ 200. Somieres, $ 250. Fábrica colchones, somieres, Sobrecamas "Caupolicán" — San Diego 813. Fono 68377. H|A.

ARRIENDE LOS SERVICIOS para sus fiestas :"Casa Acevedo". Santo Domingo 585. Fono 30904. 19 Jl.

8.—ARRIENDOS BUSCADOS.

PIEZA CHICA CON PENSION casa honorable, tranquila. Chacabuco 575, altos. 12 Jl.

DEPARTAMENTO BAJOS, INdependiente, dos piezas grandes, muy buen parquet, dos balcones calle, baño, todo servicio, arriéndase profesional o caballeros solos. No tiene cocina. Arturo Prat 309. Timbre izquierdo.

9.—ARRIENDOS OFRECIDOS.

HERMOSA PIEZA, TOTALmente asoleada, con pensión, baño caliente, teléfono, terraza, 1-2 personas. Ofrezco: General del Canto 196, altos, Providencia. 12 Jl.

10.—AUTOMOVILES, NEUMATICOS, GARAGES.

ACCESORIOS PARA AUTOMOviles, vendo: Arturo Prat 22. 18 Jl.

VULCANIZACION "EL Esfuerzo" compra, venta, permuta, vulcaniza toda clase neumáticos. Precios módicos. Trabajos garantidos. Seminario 505 H|A

BOLSA DEL AUTOMOVIL. SErrano 35, fono: 64819 Compramos, vendemos, permutamos automóviles. Anticipamos fondos. H|A

FABRICAMOS TODA CLASE de tapas para ruedas de todas marcas. Fábrica de Artículos de Metales. "Ventura" — 10 de Julio N.o 618. Niquelados-plateados H|A

ESCUELA PROFESIONAL DE Choferes, enseña manejar automóviles y mecánica práctica. Garantiza documentos. 750 Almirante Barroso 750 H|A

¿QUIERE VENDER SU AUTOmóvil, señor, o comprar otro? Avenida B. O'Higgins 1340 H|A

11.—AVES, ANIMALES, PAJAROS.

¡¡APICULTORES!! COLMEnas, artículos en general para esta industria lucrativa: E. Becker. Los Serenos 475, entre Morandé y Teatinos, oficina 105, casilla 793. Santiago. H|A.

POLLITOS UN DIA, LOS SAbados, diferentes razas, finísimas. Pollas ocho semanas, compre y haga sus reservas anticipadamente. Local de ventas, Avenida Providencia 1998 local 4.o o al criadero: Avda. Ossandón 78, La Reina. Industria Avícola Pío-Pío. Casilla 9873. H|A

13.—COMPRAVENTA.

COMPRAMOS DENTADURAS, dientes sueltos usados.— Bandera 86. 31 Jl.

HOJAS AFEITAR USADAS compro. Rosas 1158. 31 Ag.

OCASION: LIQUIDO 100 MUñecas sin vestir $ 18. Portugal 1346. 3 A.

18.—EDUCACION

INSTITUTO FEMENINO EStado 225. Corte y Confección. Modas. Lencería. Moda infantil. Camisas de caballero por el mejor Sistema Camps. Sombreros. Flores. Juguetes. Cursos rápidos, diurnos y nocturnos. H|A

DURANTE SEGUNDO SEMEStre funcionarán Cursos Contabilidad, Dactilografía, Taquigrafía, Redacción, Ortografía, Aritmética, Contadores Generales y Auxiliares Comercio. Instituto Comercial Mixto "Alfredo Torrealba", Huérfanos 1734. Matrícula diariamente. 3 A.

ACREDITADO INSTITUTO Técnico. Santo Domingo 1307.— Comercio completo, modas, dactilografía, taquigrafía, telegrafía, sastrería, peinados. 8 A.

PEINADOS, BELLEZA, PERmanentes. Los mejores cursos. Diplomas legalizados. Instituto "Alonso Figueroa". Catedral 1257 18 Jl

ACADEMIA "FENIX". — MAtrícula abierta. Cursos: modas, corte, confección, moda infantil, lencería, chinelas, camisería. Enseñanza completa, eficiente, económica, por profesoras especializadas.— Sistema de facilísima comprensión y aplicación inmediata. Atención esmerada. Otórganse diplomas legalizados. Solicite prospectos.—Santo Domingo N.o 1030 (cerca Puente). 22 Jl.

CURSOS COMERCIALES PITman. Dactilografía al tacto. Taquigrafía Pitman. Contabilidad. Redacción Comercial, aritmética. Ortografía. Cursos rápidos. Solamente a señoritas. Instituto Femenino. Estado 225. H|A.

APRENDA ESCRITUra máquina en forma perfecta. Curso 15 días, un mes, dos meses. Instituto de Contabilidad. Fundado 1922. Santo Domingo 1030. 20 Jl.

INSTITUTO "ALONSO FIGUEroa". Catedral 1257, dactilografía moderna, Contabilidad, taquigrafía, preparación comercial. 18 Jl.

DACTILOGRAFIA MODERNA enséñase 15 días. Véndese método, "Instituto Moderno". Mac-Iver 549. 18 Jl

ADMINISTRAMOS PROPIEDA des, anticipamos renta, Caja Propietarios. 2 E 49

CORTE-CONFECCION, PEINAdos, permanentes, maquillaje Nuevos cursos, selectos, rápidos. "Instituto Moderno", Mac-Iver 549. 18 Jl.

CURSOS RAPIDOS Taquigrafías, Dactilógrafías Corresponsales. Preparación comercial, oficinistas, para alumnos sin humanidades; contabilidad, aritmética, cursos diurnos, nocturnos. Enseñanza completa, eficiente en breve plazo. Escritura máquina. Solicite prospectos. Instituto de Contabilidad. Fundado 1922. Santo Domingo 1030. (Cerca Puente). 16 Jl.

MODAS, CORTE Y CONFECCIón. Cursos rápidos. Sistema moderno. Profesora especialista. Alumnas confeccionan trajes primer mes. Lencería. Clases diurnas y nocturnas. Diplomas válidos. Academia Nacional de Corte y Confección. Rosas 1353 fono 88690. H|A

ESCUELA CHILE DE TELEgrafía Eléctrica, con 30 años de existencia, ofrece a la juventud de ambos sexos los cursos (diurnos y nocturnos) de Telegrafía, Radiotelegrafía y Dactilografía. Matrícula abierta. Bascuñán Guerrero 260. 29 Jl.

19.—ELECTRICIDAD.

CASA A. VALENZUELA. INStalador técnico autorizado. Materiales eléctricos. Instalaciones, luz, fuerza y calor. San Diego 1974. Fonos 51752-52869 H|A

ELECTRICIDAD EN GENEral. Precios antiguos.— Inglatera 1586. 14 Jl.

21.—HOTELES.

HOTEL BRASIL 44. TODAS las habitaciones con radio. H|A

22.—IMPRENTAS, LIBRERIAS, ETC.

PLUMAS FUENTE, ENCENDEdores, lápices arreglo. Galería Alesandri N.o 30. 31 Jl.

24.—MATERIALES DE CONSTRUCCION.

S. SACK. BARRACA FIERRO San Pablo 1179. Morandé 817 Precios bajos. 31 Jl.

PINTURAS PASTA, SACK. 31 Jl.

FIERRO ACANALADO GALvanizado. Sack. 31 Jl.

¡¡OPORTUNIDAD! PAPELES murales lisos. Rollo $ 3.80. Floreados $ 6. Bronceados $ 10. Papelería Nacional. — Arturo Prat 361. H|A.

GRAN BODEGA, AVENIDA GEneral Bustamante 772 Teléfono 45184. Materiales para construcciones. H|A

FIERRO PARA TECHO, PUERtas, ventanas, galerías, zócalos, balcones, ventanas de fierro tabla piso, cielo roble, pino oregón, baldosas, parquet de lingue grueso, etc., de las nuevas demoliciones. Arturo Prat 650. Fono 67949. (compro edificios para demoler). 31 Jl.

MATERIALES DEMOLICION, puertas, cortinas fierro, maderas, vigas, pino, fierro T., tablas piso, planchas zinc, sanitarios y toda clase de materiales. San Diego 1278. 28 Jl.

PAPELERIA CENTRAL. NUEva York 63. Casilla 722 lindo surtido papeles importados y nacionales. Despacho a provincias. H|A.

24.—MATERIALES DE CONSTRUCCION.

PUERTAS - VENTANAS - GAlerías todas medidas, modelos, entregas inmediatas, Santiago o provincia. Fábrica Record — San Diego 743, o Chiloé 3970. 18 Jl.

FIERRO REDONDO PARA construcciones. Sack. 31 Jl.

FIERRO GALVANIZADO LIso. Sack. 31 Jl.

CAÑERIAS GALVANIZADAS 4" negras 2-2 1|2 hasta 6" Fittings. Válvulas. Bombas. Independencia 538. H. A

25.—MAQUINARIAS.

BOMBAS CENTRIFUGAS IMportadas, nacionales, todos tamaños. Motores bencina o eléctricos. Fábrica Ingeniero Cintolessi Fono 93732 Santo Domingo 4140 H|A

BALANZA MOLINILLOS, PIcadoras cortadores fiambre vendemos compramos. Reparaciones garantidas. Ex jefe técnico Hobart-Dayton 24 años. "Precisión Hispana" Alameda B. O'Higgins 287. Fono 34223. H|A

25.—MAQUINARIAS.

BOMBAS TRANSVASIJAR VInos, sobre carros. Fábrica ingeniero Cintolessi. Santo Domingo 4140 Fono: 93732 H|A

MOTORES ELECTRICOS ALternos y continuos, vendo. Catedral 1285 Teléfono 83575 H|A

CAFETERAS EXPRESS, BAnos maría, loncheras, jugueras, ventiladores, lavadoras ropa "Precisión Hispana" Avenida Bernardo O'Higgins 287 Teléfono 34223 H|A

26.—MAQUINAS DE COSER

MAQUINAS COSER Y ESCRIbir compro-vendo Reparaciones garantidas CASA PUPKO 10 de julio 318-B Fono 51223 H|A

27.—MAQUINAS DE ESCRIBIR.

MAQUINAS ESCRIBIR, CALcular, sumar: compra venta Reconstrucción general. Servicio mecánico. Ahumada 20 altos Fono 61207. H|A

SIMS, OFICINA TECNICA MAquinas escribir, sumar, calcular Teatinos 551. Teléfono 60273. H|A

28.—MUSICA.

CASA DOGGENWEILER. ESpléndidos pianos de estudio Pianos concierto, marcas acreditadas. Amplios créditos. Arturo Prat 166. Fono 86961 Casilla 2654. H|A.

29.—MODAS Y CONFECCIONES.

CORTE, CONFECCION, MOLdes sobre medida. Bordados máquina, 822 Monjitas 822. 10 A.

DE REMATES E INcendios: Confecciones nacionales e importadas. Alameda 2218, interior. 4-A.

PIELES, SE TRANSFORMAN, confeccionan y tiñen pieles. Precios módicos. Coplapó 1130. 15 Jl.

ADMINISTRAMOS PROPIEDA des, anticipamos renta, Caja Propietarios. 2 E 49

CORTE, CONFECCION, MOLdes sobre medida. Bordados máquina, 822 Monjitas 822. H|A.

¡PIELES! TRANSFORMACIOnes, curtidos, teñidos. Trabajos perfectos. Merced 301. 10 A.

30.—MUEBLES Y M

MUEBLES "ASTRA" los mejores. Sin (Plaza Almagro). Modernos Precios económ pilos créditos. Provi balajes gratis.

MUEBLES CORTINA jaras consignaciones sus muebles usados. Presupuestos Catálo dades Casa Suárez esquina Teatinos.

ROSAS 1777 MUEBLE tral ofrece: Dormit Comedores 2.500.— También créditos. Central Rosas 1777

MUEBLERIA "CHILE Luis Celino Flores. 262. Fono 66631. Mis sivamente estilo norte

¡¡OCASION!! VEND biados dormitorios, hall y muebles sueltos 2456.

¡¡SOMIERES!! choneria Francesa facciona colch domicilio. San Di Teléfono 86258.

ROSAS 1777, M Central ofrece: $ 3.000; comedores hall, $ 1.500. Tambi Mueblería Central,

33.—NEGOCIOS, V

PELUQUERIA VEND Calle Victoria 1350

VENDO POR EMP zapatería con taller ubicación. Lastarria

34.—NOTIFICACIONES TACIONES.

NO HABIENDOSE do el negocio, queda efecto el cheque N.o la cantidad de $ 5.0

40.—PRESTAMOS, INVERSIONES

HIPOTECAS EN TR culares. Efectuamos ción completa. Com compromiso. Oficina Huérfanos 1223.

DOCTO SAAVED AGUSTINAS Departamento GALVEZ PIDA HORA: Fo

GUIA PROFESIONAL

MEDICOS

DOCTOR RATINOFF
Pulmón - Asma
Agustinas 682 — 3 a 6
Corazón — Rayos X
32521 — 46405 31 VII

Dr. HERNANI PARODI
Piel - Venéreas.
Serrano 333, Teléfono 89693.
3 VIII

DR. MANUEL MUÑOZ VALENZUELA
Enfermedades de niños.
Almirante Pastene 344-A
Teléfono 41270.

Dr. WORTZMAN
Medicina interna. Reumatología. — Rayos X
Monjitas 350 2.o piso. Depto. 1.
Fono 31813. — Horario: 5-6|30
Dr. CLAUDIO COSTA
Cardiología. Electrocardiograma
Rayos X
Horario: 3-5.

DR. CASTAÑON
Exclusivamente pulmón
Agustinas 1269 (edificio LA NACION)

Dr. WAISSBLUTH
Corazón, Pulmón, Estómago, Hígado.
Rayos X.
Serrano 140.—Fonos 64177-44958.
31 XII

INSTITUTO DE ENFERMEDADES DEL CORAZON
Dr. DESIDERIO GROSS
Titulado Europa y Chile
2 años en Nueva York
EXCLUSIVAMENTE PARA ENFERMOS DEL CORAZON
Cansancio, presión, aorta, angina, coronarias, asma, trastornos nerviosos del corazón. Tratamiento de los trastornos circulatorios de las piernas
Providencia 309 . Fono 491402
31 VIII

DR. THOMPSON SCHWARZENBERG
Señoras: glándulas, obesidad, arteriosclerosis, reumatismo, hígado, estómago, intestinos. Metabolismo, impotencia sexual.
Merced 486-A. — Fono 33788.
3 VIII

Dra. JUANA DIAZ MUÑOZ
Ginecología y Venéreas
Darío Urzúa 1660. (Providencia)
Pedir hora fono 46404
31 VII

DR. JIRON
NIÑOS: Llamados teléfonos 491403 - 90204.
11 VII

DR. STUTZIN
Ex Director Hospital Europa.
Urinarias, sexología, impotencia.
Ultratermia.
Monjitas 843-B — Departamento 44.— 3 a 6 P. M.
3 VIII

DR. GORGEWSKY
Rayos X
Broncopulmonares. Estómago. Hígado. Diabetes. (De 2 a 5).
Almirante Barroso 57. 13 VII

DR. GRINSCHPUN
Corazón, Riñón, Hígado, Intestinos, Endocrinos. Sexología, Rayos X. Consultas: 1.45-4.15 Miraflores 350. Fono 33656. H. A.

MEDICOS

Dr. J. MONTERO C.
Hernias, Várices, Hemorroides sin operar.
Rayos X. Diabetes. Reumatismo. Obesidad. Corazón. Pulmón. Estómago. Hígado y Vías biliares. Tratamiento impotencia según Kraft-Ebberling.
Parque Forestal 384. Tel. 33639.
30 IV 49

CLINICA PIEL VENEREAS
Dr. Sylvester.
Examen salud. Rayos X.
8-10 1|2 y 3-8. — Teléfono 51832 Monjitas 298. 4-1-49

GALLEGUILLOS
Rayos X
Corazón. Pulmón. Hígado. Estómago
Natanlel 457 Fono 80691
31 X

CONSULTORIO MEDICO ECONOMICO
Consultas con Rayos X: $ 50.—
Especialmente medicina interna de adultos y niños: corazón, pulmón, estómago hígado y vías biliares, diabetes, reumatismo, obesidad, hernias, várices, hemorroides sin operar, venéreas.
Irarrázaval 461-A.
Consultas: Niños, 2.30—4.30.— Teléf. 90922.
Adultos: 5.30—8.— Tel. 33639.
8 VIII

PROFESOR RAMIREZ
Piel. Venéreas
José M. Infante 23.
Fono 48517. 3 VIII

DOCTORA LONNBERG
Ginecología. Partos
Nataniel 658. Fono 64562.
6 VIII

GONDOS
Recientes estudios en Estados Unidos. Ortopedia-Traumatología. Reuma. Deformaciones huesos accidentes trabajo y deporte. Phillips 16. Fono 32351 H. A.

OCULISTAS

DR. DANIEL AMENABAR OSSA
Operaciones. Enfermedades de ojos. Graduado Londres
9.30 — 5.
MARIO AMENABAR PRIETO
Estudios, Alemania. 3 - 6.30.
Moneda 973. Oficina 531
Teléfono 82792. 17 VII

HERNAN BRINCK
Médico-oculista: Monjitas 722.
De 4 a 8 P. M. Teléfonos:
490360-30254 13 VIII

ABOGADOS

RENATO FERNANDEZ LECAROS
VICTOR VIAL V.
ARMANDO REYES D.
Abogados
Agustinas 1350 — Oficinas 570.

ELIAS NEHGME RODRIGUEZ
Abogado
Juicios civiles, comerciales, criminales y trabajo. Atención provincias.
Estado 33, oficina 45.
25 VII

ALFREDO ILABACA LEON
Abogado
Huérfanos 1294. — Fono 89089.
25 VII.

ABOGADOS

AIDA SEPULVEDA
HERACLIO MORALES
Civiles, Criminales, Comisiones, Representaciones.— Atención provincias.
Arturo Prat 722—Depto. 2.—68678.
3 VIII

DENTISTAS

ARTEMIO BARRIENTOS
Cirujano Dentista
Radiografías, Placas, Extracciones.— Matías Cousiño 150.— Dept. 819.— Fono 80645.
2 VIII

DOCTOR A. CASAS BASTERRICA
Cirujano-Dentista
Dentaduras relámpagos en 24 horas, y reparaciones en 80 minutos Cirugía: operaciones y extracciones indoloras.
Consultas: de 2.20 a 7.30
Monjitas 485.
H. A.

DR. ALFREDO MUÑOZ LOBOS
Cirujano-Dentista
Puentes, Placas. Extracciones. Compañía 1852. Fono: 85779.
H. A.

DIENTES ANTIESTETICOS
Reciben perfecto aspecto estético, por fundas de porcelana. Reajuste y reparaciones de planchas antiguas. Trabajos urgentes en 24 horas. Doctor RODRIGUEZ. Pasaje Matte 81, departamento N.o 222. Fono 33343. H. A.

MATRONAS

MATERNIDAD SARA ZAVALA
Atención permanente de médicos — Movilización por cuenta de Clínica
Precios módicos
Arturo Prat 1722 — Fono 51056
6 VIII

CARMELA TORO
Matucana 640 Tel. 92206.
10 A.

RAQUEL GONZALEZ TORO
Especialidad primerizas
Serrano 161 — Fono 87202.
15 XI

SEÑORA MORAL
Embarazos toda época.
Tratamiento casos urgentes.
Av. Santa María 435 Depto. 311 próximo Escuela Dental
Fono 84931
31 VII

SARA SAN MARTIN
Clínica
San Francisco 208. Teléfono 88585.
9 A.

FILOMENA YEVENES
Consultas gratis
San Diego 267
31 VII

MATERNIDAD ST. JOSEPH'S
Carmen Cuevas
Casos urgentes, enfermas provincias.— Villavicencio 378. Tel. 34542. 6 VIII

MATRONAS

MERCEDES DARRI
Estudios extranjero adelantos.— Avda. 2594.— Teléfono

SEÑORA PRE
Atiende enfermas Lord Cochrane 85.

SEÑORA CARMO
Santa Rosa 203. Fo

TECNICOS DEN

LABORATORIO D LEZAETA
Dentaduras artí
Composturas inme
Huérfanos 767 — Te
Oficina 406 — Te

HUMBERTO MAU
Mecánico para de
Bernardo O'Higgins
Fono 60784
Composturas rapi

PRACTICA

DOMINGO CUR
San Pablo 8265, Fo
Atención: 9-1 P.
2.30-9 P. M.

REYES
Tratamientos
A. Prat 763.—Teléfo

ESCOBAR
Tratamientos
Huérfanos 767 — Te

VETERINA

CLINICA VETERI AMERICANA
Avenida Condell
Fonos 46224-4

MASAJIS

LUIS MUGA
Masajista titula
Compañía 1329 — T
Teléfono: 82480 —
a domicilio.

ORTOPED

ORTOPEDICO F
Arturo Prat
Pies planos, dér

ORTOPEDICO M
Esmeralda
Teléfono 86

CORREDORES PROPIEDA

ROSENBERG M
Oficina de Propi
Huérfanos 1112 P. F
Compra-Venta Casas
Parcelas — Arre
Administración

$ 740.000.--
Exequiel Fernández esquina inmediat Irarrázabal, bungalow construcción sólida, muy buen estado; hall, living, comedor, escritorio, 3 dormitorios, baño completo, cocina, despensa, depto. de servicio, jardines, garage.
TERRENO: 29.40 X 25.40.
HORMAZABAL Y CIA
AGUSTINAS 972 — OFICINA 726

RELOJERO PERUANO
SERIO, RECIEN LLEGADO AL PAIS
Fabricante vidrios ópticos irrompibles para reloj.
Ofrécese para trabajar en relojería.
Escribir: J. CRUZ.
CATEDRAL N.o 1338, o
LLAMAR TELEFONO 68743

DICK TRACY

Por Charles Altroph

43.—PROPIEDADES VENDEN.

VICUÑA MACKENNA (CASI esquina a Puente Alto), sitios desde $ 18.800. Espléndida oportunidad. Aprovéchela. Tratar: Einstein 1430 (ex Centenario, por Independencia) o en Morande 480, 2.o piso, oficina 23. 13 Jl.

ADMINISTRAMOS PROPIEDADES, anticipamos renta, Caja Propietarios. 2 E. 49

43.—PROPIEDADES VENDEN.

$ 45.000 SE VENDE UNA CASA de 4 piezas, luz y agua a media cuadra de locomoción. Calle Arteaga 641, comuna Quinta Normal. Tropezón por J. J. Pérez. 13 Jl

45.—RADIOS.

UN AÑO GARANTIZAMOS LA reparación de su radio a domicilio. Arturo Prat 30. Fono 63033. HA

45.—RADIOS.

FERNANDEZ Y CONTRERAS Ltda. Avda. Independencia 452 Fono 69520. Radios RCA. Radios Phillips. Arrendamos amplificadores. Reparaciones Servicio técnico. HA

ADMINISTRAMOS PROPIEDADES, anticipamos renta, Caja Propietarios. 2 E. 49

RADIO RCA Y DISCOS VICTOR "Francisco Figueras y Cía." Santa Isabel 0301-A, entre Avenida Seminario-Condell. Fono 44420. Facilidades. 31 Jl.

45.—RADIOS.

RADIOS TODAS MARCAS Tocadiscos. Amplios créditos Reparaciones garantidas. Servicio domicilio Casa Aravena Esmeralda 829 Fono 67016. HA

RADIOS OCASION REPARACIONES. Transformaciones. Construcciones. Repuestos. Tubos Instrumental para técnicos. "Taller Electrón" Huérfanos 1153 Fono 65001. HA

47.—RESIDENCIALES, PENSIONES.

PARQUE FORESTAL, RESIDENCIAL Europea. Cocina de primera. Agua caliente permanente. Pensión mesa. Viandas domicilio. Monjitas 421. Séptimo piso HA

BUENAS PIEZAS BAJOS. EXCELENTE comida. Residencial centralísima. Rosas 2141. 12 Jl.

47 A.—RESTAURANTES.

RESTAURANT CHIQUITO. COCINA francesa. Platos exquisitos Exposición 10. (Estación Central). Teléfono 93126. HA

¿QUIERE USTED COMER MUY bien? Pase donde Alfredo Club Radical Décima Comuna. Chiloé 1950. ¡¡¡Atención esmerada!!! HA

48.—RELOJERIAS.

¡¡¡RELOJES COMPOSTURAS baratas, garantidas. Negocio muy serio. San Diego 351 Visítenos!!! HA

H. NACHMANN. RELOJERO-Técnico. Huérfanos 757. 4.o piso, oficina 406. Componemos relojes toda clase. Absoluta seriedad. Trabajos garantidos Precios módicos. Huérfanos 757. H Nachmann. HA

45.—RADIOS.

RADIOS TODAS MARCAS Tocadiscos. Amplios créditos Reparaciones garantidas. Servicio domicilio Casa Aravena Esmeralda 829 Fono 67016. HA

RADIOS OCASION REPARACIONES. Transformaciones. Construcciones. Repuestos. Tubos Instrumental para técnicos. "Taller Electrón" Huérfanos 1153 Fono 65001. HA

47.—RESIDENCIALES, PENSIONES.

PARQUE FORESTAL, RESIDENCIAL Europea. Cocina de primera. Agua caliente permanente. Pensión mesa. Viandas domicilio. Monjitas 421. Séptimo piso HA

BUENAS PIEZAS BAJOS. EXCELENTE comida. Residencial centralísima. Rosas 2141. 12 Jl.

47 A.—RESTAURANTES.

RESTAURANT CHIQUITO. COCINA francesa. Platos exquisitos Exposición 10. (Estación Central). Teléfono 93126. HA

¿QUIERE USTED COMER MUY bien? Pase donde Alfredo Club Radical Décima Comuna. Chiloé 1950. ¡¡¡Atención esmerada!!! HA

48.—RELOJERIAS.

¡¡¡RELOJES COMPOSTURAS baratas, garantidas. Negocio muy serio. San Diego 351 Visítenos!!! HA

H. NACHMANN. RELOJERO-Técnico. Huérfanos 757. 4.o piso, oficina 406. Componemos relojes toda clase. Absoluta seriedad. Trabajos garantidos Precios módicos. Huérfanos 757. H Nachmann. HA

49.—SASTRERIAS.

CON SOLO $ 50 SEMANALES Ud. ordena su traje, terno sobre medida. Casimires importados y nacionales Sastrería "La Mundial", 2545, San Pablo 2545. H. A.

SASTRERIA PASCUAL GRANdes facilidades de pago. Entrega inmediata San Diego 928 Ternos, confecciones, hechuras finas. HA.

SASTRERIA "SALAZAR": CAballeros, niños, extenso surtido, corte elegante. Precios incompetibles. Alameda Bernardo O'Higgins 2783, esquina Libertad. Atendemos a provincias contra reembolso. 31 Jl.

SASTRERIA "LAS DOS NAciones" Bascuñán 36. Ternos, abrigos de medida y confección ¡Diez meses plazo! HA.

"ANTEZANA" SASTRE ANAtómico. Casimires ingleses. — Huérfano 880. Segundo piso. Frente a Gath y Chávez Fono 31978. HA.

DE REMATES E INcendios. Confecciones nacionales e importadas. Alameda 2218, interior. 4 Agt.

CASIMIRES INGLESES, ITAlianos, llegaron a precios rebajados. Casa Salazar. Alameda Bernardo O'Higgins 2783, esquina Libertad. 31 Jl

MANUEL J. MERCADO, SAStre.cortador-profesional. Moneda 2750. Llévele su tela, evitará molestias economizando. 22 Jul.

SASTRERIA VASQUEZ. BANdera 564 (altos). Teléfono N.o 81687. Casimires finos. Hechuras. HA. bolso. 31 Jl.

SASTRERIA WELLDRESS. — Hechuras $ 550, virados, zurcidos, compostura, transformaciones ternos en traje sastre y huaso. Independencia 353. H. A.

OSORIO RECIBE HECHURAS finas desde $ 900. Ternos medida desde $ 1.500. Avenida Matucana 823. HA.

CASIMIRES NACIONALES desde 125 pesos metro; importados desde $ 175. Depósito directo de fábrica Casa Salazar, Alameda Bernardo O'Higgins 2783 esquina Libertad. Atendemos a provincias contra reembolso. 30 J.

ADMINISTRAMOS PROPIEDADES, anticipamos renta, Caja Propietarios. 2 E. 49

CASIMIRES INGLESES, ITAlianos, llegaron a precios rebajados. Casa Salazar. Alameda Bernardo O'Higgins 2783, esquina Libertad. 30 J.

DESDE $ 850 TRAJES SOBRE medida; desde $ 700, trajes confeccionados. Sastrería Salazar, Alameda Bernardo O'Higgins N.o 2783, esquina Libertad.

GUENDELMAN, SASTRE, HEchuras finas. Créditos. San Diego 852, edificio Teatro Caupolicán. 31 Jl.

¡AMPLIOS CREDITOS! SASTrería "La Flor de Matucana". Casimires nacionales e importados. Martínez de Rozas 3284. (Lado Correo). HA.

53.—JUDICIALES.

SEXTO JUZGADO TRABAJO.— El 28 julio en curso, a once horas ante Martillero, don Enrique González Echeverría, San Martín 72, efectuarase remate especies embargadas en juicio ejecutivo Caja Seguro Obligatorio con Arturo Figueroa", que consiste en Radio "Philco", chassis N.o 85080. Secretario. 12 Jl.

CUARTO JUZGADO CIVIL CONcedió posesión efectiva herencia de don Luis Catalán Huerta, a Lidia y Carmen Catalán Arriagada; y a doña Sara Arriagada Madrid. El 16 del presente a las 16 horas practicaré inventario solemne.— Puyó. 13 Jl.

(MAS ECONOMICOS EN LA ULTIMA PAGINA)

PROPIEDADES VENDO

GRANDES OPORTUNIDADES

$ 70.000 contado, calle Chañarcillo, entre Herrera y Maipú; 7 habitaciones y servicios, saldo $ 40.000 convencional.

$ 70.000 al contado, Maruri, 4 habitaciones, saldo $ 30.000 convencional.

$ 80.000 contado, Patria Vieja, 4 dormitorios, baño instalado, gran galpón. Saldo $ 100.000 convencional.

$ 80.000 contado, Villa Sana, 5 dormitorios y pieza de empleada y servicios. Saldo $ 100.000, grandes facilidades.

$ 75.000 contado, Lazo de la Vega, 4 dormitorios, hall y servicios, superficie 720 metros cuadrados, saldo de $ 60.000 grandes facilidades.

$ 200.000 contado Santa Adela espléndido bungalow 3 dormitorios baño de lujo living-comedor, cocina, terraza y pieza de empleada; saldo $ 160.000 largo plazo.

$ 300.000 contado, bungalow de todo lujo, recién construido, El Cairo, 4 dormitorios, baño de todo lujo, garage, pieza de empleada, patio, jardín, calefacción hidroeléctrica, saldo $ 300.000 convencional.

$ 200.000 contado, Rosas inmediato a Brasil, gran propiedad de tres pisos, 30 piezas, gran hall, 2 patios, gran renta, saldo $ 480.000, grandes facilidades de pago.

$ 800.000 contado, Brasil, linda residencia de todo lujo, 5 dormitorios, 3 baños, garage, pieza de empleada, servicios y calefacción central, saldo $ 550.000 convencional.

$ 2.500.000 contado, Amunátegui, espléndido edificio de departamentos, moderno; saldo $ 1.400.000 grandes facilidades.

$ 2.000.000 contado, Avenida Bustamante al lado Plaza Baquedano, edificio de 7 departamentos de todo lujo, gran renta, saldo $ 2.000.000.

$ 3.000.000 contado, Cienfuegos al llegar a Avenida B. O'Higgins, edificio de departamentos de todo lujo con garage, saldo $ 3.500.000 grandes facilidades.

Chalet de todo lujo de dos pisos, Avenida Seminario, esquina, construcción moderna, 3 dormitorios, baño de lujo, comedor, living, escritorio y todo servicio, con deuda a la Caja Hipotecaria.

SECCION NEGOCIOS, ESTABLECIDOS

Gran fábrica de productos de régimen anexos, Panadería y Fábrica Pasteles, Maquinarias modernas. Edificio sólido, con gran local a la calle, con contrato arrendamiento.

Grandes Fuentes de Soda con fábrica de pasteles, en pleno centro; grandes utilidades comprobadas. Facilidades.

HOTELES, BARES, RESTAURANTES, en pleno centro, magníficas utilidades comprobadas

ENRIQUE NUÑEZ CALDERON

MORANDE N.o 281— OFICINA 14— FONOS: 84071 Y 80366— CASILLA 6558

S. SACK
FIERRO NACIONAL
REDONDO - CUADRADO - PLANO
SAN PABLO 1179
MORANDE 817

SITIOS URBANIZADOS

DESDE $ 60.000.—, CON $ 12.000.— AL CONTADO, SECTOR SAN MIGUEL, LADO STA. ROSA

LOCOMOCION INMEDIATA

Pavimentación y luz eléctrica terminándose — La Población tendrá una hermosa Plaza, Escuela y Mercado propio — Sitios diferentes dimensiones — Saldo en cómodas cuotas mensuales, durante cinco años

SIN COMISION SIN INTERESES

PROPIEDADES:

$ 800.000.—Chalet asísmico, sector Estadio Nacional, hall, living, con chimenea, comedor, repostero, despensa, cocina, pieza y toilette de empleada, toilette de visitas, hall de distribución, 3 dormitorios, baño.

$ 600.000.—Bungalow asísmico recién construído, inmediato a Avenida Larrain, jardín, porch, living, con chimenea, comedor, 3 dormitorios, con closets, baño, cocina, pieza y toilette de empleada; entrada de auto. Deuda de $ 80.000.

$ 600.000.—Chalet nuevo sin habitar, Exequiel Fernández, cercano a Irarrázaval, jardín, porch, hall de distribución, living con chimenea, comedor, toilette de visitas, dormitorio, cocina, repostero, pieza y toilette de empleada, garage. Altos: hall de distribución, 2 dormitorios, baño completo. Facilidades.

$ 680.000.—Bungalow asísmico, recién construído, sin habitar, Brown Sur, inmediato a Los Orientales. Jardín, hall de entrada, living con chimenea, comedor, 4 dormitorios, cocina, pieza y toilette de empleada, baño completo, toilette de visitas.

$ 690.000.—Bungalow recién construído, sin habitar; inmediato a Plaza Los Quindos, pisos parquets, pintura óleo, jardín, porch, living con chimenea, comedor, 4 dormitorios, cocina, pieza y toilette de empleada, baño, toilette de visitas, garage.

$ 690.000.—Bungalow recién construído, sin habitar, Golf Norte, $ 400.000 de deuda a la Caja de Empleados Públicos. Jardín, living - comedor, 3 dormitorios, baño, cocina.

$ 750.000.—Bungalow recién construído, sin habitar, Los Orientales, inmediato a Macul. Jardín, hall de distribución, living con chimenea, comedor, toilette de visitas, cocina, repostero, pieza de empleada, hall de distribución, 3 dormitorios, 1 1|2 baño, entrada de autos.

TORRES & UNDURRAGA

COMPRAVENTA, ARRIENDO, ADMINISTRACION DE PROPIEDADES

Calle NUEVA YORK 44. — EDIFICIO BOLSA DE COMERCIO — SANTIAGO

BUNGALOWS-CHALETS

EN BARRIO ALTO

VENDEMOS

$ 340.000.— Crescente Errázuriz, 2 dormitorios, Garage.

$ 420.000.—Avda. Larrain. Chalet nuevo. 3 dormitorios. Entrada auto.

$ 550.000.—Los Aromos. Hermoso bungalow. 3 dormitorios. 1 1|2 baño. Terreno 750 metros.

$ 600.000.—Mancy, chalet moderno. Tres dormitorios. Jardín. Entrada auto. Deuda.

$ 620.000.—Lado Plaza Los Quindos. Flamante bungalow, recién terminado. 4 dormitorios. 1 1|2 baño.

$ 620.000.—Julio Ecgers. Bungalow moderno. 4 dormitorios. Garage. Deuda: 137 mil pesos.

$ 650.000.—Bungalow nuevo. 3 amplios dormitorios. Garage, closets. Deuda.

$ 690.000.—Clemente Fabres, lado Avenida Manuel Montt. Chalet 3 dormitorios. Buenos recibos.

$ 725.000.—LOS LILENES. Regio bungalow moderno, 4 dormitorios. Terreno 600 metros cuadrados.

$ 750.000.—California, lado Avda. Pedro de Valdivia. Chalet moderno. 4 dormitorios.

$ 765.000.—Antonio Varas, lado Bilbao. Chalet 4 dormitorios. Calefacción central. Deuda.

$ 765.000.—Pedro de Valdivia, esquina. Chalet moderno. 4 dormitorios. Garage, terrazas. Deuda: $ 132.000.—.

$ 800.000.— Roberto del Río, lado Bilbao. Chalet moderno. Buenos recibos. 4 dormitorios. 1 1|2 baño. Deuda $ 138.000.—.

$ 850.000.— Alfredo Rioseco. Chalet moderno. 4 dormitorios. 2 baños lujo. Cómodos recibos.

$ 860.00.—Avenida Suecia esquina. Chalet moderno. Amplios recibos. 3 dormitorios.

$ 920.000.— Cerca Estadio Nacional. Chalet recién terminado. Todo lujo. 3 amplios dormitorios. Garage. Chimenea. Parquet sobre losas de concreto. Dos baños.

$ 920.000.— Lado Avda. Sur. Hermoso chalet nuevo, losas concreto. Amplios recibos. 3 dormitorios, 1 1|2 baño. Facilidades. Acéptase Caja rápida.

$ 930.000.—Avda. Los Jardines. Recién edificado. 4 dormitorios. 1 1|2 baño. Garage. Calefacción. Exento de contribuciones.

$ 950.000.—Napoleón (El Golf). Chalet moderno. Calefacción central. 4 dormitorios, 2 baños. Garage. Jardín.

$ 960.000.— Lado Monseñor Eyzaguirre. Chalet recién construído. Parquet sobre losas concreto. 4 amplios dormitorios, 2 baños. Terraza. Garage.

$ 980.000.—Inmediato Avda. Sur. Magnífico chalet. 4 dormitorios, 2 baños de lujo. Closets, terraza. Garage. Facilidades.

$ 990.000.—Cerca Parque Británico, lado Costanera. Magnífica residencia moderna. Calefacción central. Buenos recibos. Cuatro dormitorios. 2 baños. Parquet sobre losas. Garage. Terraza. Deuda. Facilidades.

HUERFANOS 757 — OFICINA 215

EDIFICIO TEATRO MAXIM

FUNDOS

$ 8.800.000.— FUNDO ZONA NORTE, ovejero, 4,200 cuadras, la mayoría lomaje suave, 100 cuadras regadas, apropiadas para todo cultivo, al lado Estación FF. CC. Más datos en nuestras oficinas.

$ 8.500.000.— EN MOLINA, 380 hectáreas regadas, de excelentes tierras, con muy buenos cierros, apropiadas para todo cultivo, 30 hectáreas de viña francesa en plena producción. Canal propio, para regadío, que es muy abundante. Casas patronales de lujo y varias casas de inquilinos, bodegas y galpones. Deuda: $ 500,000.—

$ 8.000.000.— EN MOLINA, 380 hectáreas regadas, de excelentes tierras, con muy buenos cierros, aptas para todo cultivo, 40 cuadras de viña con producción de 10 arrobas por cuadra. Tiene 30 regadores del río Lontué, huerto casero grande. Casas patronales muy buenas de todo lujo, luz y agua potable propias, casas de administración espléndidas y varias posesiones de inquilinos, varios galpones y excelentes bodegas y vasijas para 8,000 arrobas. Posee turbina para la energía eléctrica.

$ 6.800.000.— EN LA MEJOR PARTE ZONA ACONCAGUA, 140 hectáreas planas de las mejores tierras, apropiadas para todo cultivo, 90 hectáreas de cerro, excelentes cierros, casas patronales y varias inquilinos.

$ 5.500.000.— EN TALCA, a 19 kilómetros de la plaza, 152 cuadras regadas, muy buenos caminos, casas patronales excelentes, 12 posesiones de inquilinos, bodegas y galpones buenos, abundantemente regado con aguas del río Maule, 12 cuadras viña francesa Semillón y Cabernet. Forma de pago, convencional.

$ 4.800.000.— INMEDIATO PARRAL, 400 cuadras planas, muy bien regadas, apropiadas para todo cultivo, gallinero para 1,000 aves y huerto casero. Muy buenas casas patronales, varias casas de inquilinos y colectivo para 100 trabajadores, buenas bodegas, 2 casas mayordomo, cierros de alambre, todo apotrerado (10 potreros), espléndidos caminos.

$ 2.500.000.— EN MOLINA, a 5 kms. 93 cuadras planas, regadas y 20 hectáreas de lomaje apropiadas para trigo, 6 cuadras viña Cabernet, buenas casas patronales y 5 posesiones de inquilinos, galpones y bodegas.

PARCELAS

$ 3.800.000.— GRAN AVENIDA, 22 hectáreas planas con abundante riego, apropiadas para todo cultivo, con muy buenos cierros, árboles frutales que producen $ 400,000 al año, comprobados con documentos a la vista. Establo que actualmente está dando una renta de $ 16,000 mensuales. Casas patronales de lujo. Forma de pago, convencional. No tiene deuda. Entrega inmediata.

$ 2.600.000.— MALLOCO. 1 kilómetro antes del pueblo, frente al camino pavimentado, 16½ hectáreas totalmente cerradas, bungalow con tres dormitorios, living grande y baño, luz y agua potable, dos bodeguitas. Plantaciones: 7½ hectáreas de ciruelos, 5 hectáreas damascos, 1 frutal y ½ de piña, todo en plena producción, pago convencional.

$ 2.400.000.— EN LOS MORROS, 37 hectáreas planas, regadas, 7 hectáreas de cerro con 600 eucaliptus, casas patronales buenas y grandes, 6 casas de inquilinos, 4 hectáreas de diversas pantaciones frutales y 250 metros de parrón. Deuda $ 600,000 Caja Hipotecaria. Forma de pago convencional.

$ 2.220.000.— EN EL MONTE. 60 hectáreas regadas, apotreradas, con excelentes cierros, tierras de la mejor clase y apropiadas para todo cultivo. Luz y agua potable. Deuda $ 50,000 a la Caja de Crédito Hipotecario. Forma de pago convencional.

$ 1.800.000.— EN LA GRAN AVENIDA, Paradero 37, 17 hectáreas regadas, buenas casas, totalmente cerrada y abundantemente regada; 9 hectáreas plantadas, 4 de ciruelos, 8 de perales, 1 de almendros y frutales varios. Establo en plena producción con clientela propia. Gran oportunidad.

$ 1.650.000.— EN MALLOCO, lado Estación, 8 hectáreas planas, abundantemente regadas con muy buenos cierros. Movilización espléndida, góndolas y trenes. Tierras de la mejor clase, para todo cultivo. Plantaciones comerciales de duraznos, manzanas, ciruelas, naranjas y limones. Huerto casero, buenas casas patronales y una de inquilinos, galpones buenos. Forma de pago: $ 500,000 al contado, saldo 2½ años.

$ 500.000.— EN MAIPU, 2,500 metros, buenas casas, parrón, 120 árboles frutales y una casa para cuidador. Deuda $ 48,000. Forma de pago: $ 250,000 al contado, saldo convenicional.

DEPARTAMENTOS

$ 320.000.—Inmediato a los Padres Franceses, departamento interior, living-alcoba, baño instalado de lujo y cocina. Facilidades de pago.

$ 330.000.—Sector Cerro Santa Lucía, lado Derecho, departamento a la calle. Living-alcoba, baño instalado y cocina Deuda 40.000 Caja Hipotecaria.

$ 300.000.—Lado Delicias y Cerro Santa Lucía, departamento interior, con living-comedor, 1 dormitorio, baño instalado y cocina. Deuda 50.000. Caja Hipotecaria.

$ 350.000.—Huérfanos, esquina, departamento en edificio recién terminado, inmediato al centro living-comedor, dormitorio, baño instalado, closets y cocina. Se paga con $ 98.000 al contado, reconocer deuda hipotecaria de $ 32.000 y saldo en 50 cuotas mensuales de $ 3.695 cada una.

$ 340.000.—A un paso del Cerro Santa Lucía, departamento a la calle, en edificio recién terminado. Calefacción central y parquets. Amplio living-alcoba, 2 closets, baño y cocina instalados. Se paga con $ 84,000 al contado y el saldo en 33 cuotas mensuales de $ 8.000 cada una.

$ 360.000.—Inmediato a los Padres Franceses, departamento a la calle, con calefacción hidroeléctrica, central de agua caliente. Living-comedor, 2 dormitorios con closets, baño instalado y cocina instalada. Se paga con $ 200.000 al contado y grandes facilidades de pago.

$ 430.000.—A un paso del Teatro Municipal, departamento a la calle, nuevo, calefacción central, parquets, central de agua caliente. Living-comedor, 2 dormitorios con 2 closets c|u., baño de lujo, cocina instalada. Deuda 60.000 Caja Hipotecaria y facilidades de pago.

$ 530.000.—Merced, frente al Forestal, departamento de lujo, calefacción central. Amplio living-comedor, 2 dormitorios con amplios closets, baño instalado de lujo, cocina instalada, dormitorio y toilette de empleadas. En el precio se incluyen lámparas de cristal. Facilidades de pago

CASAS AL LADO DE VICUÑA MACKENNA

$ 550.000.—Viña del Mar, 2 pisos, salón, escritorio, hall, living, comedor, 5 dormitorios, baño instalado, 2 dormitorios y toilette empleadas, jardín y patio.

$ 650.000.—Rancagua, casa 2 pisos, hall, living, comedor, escritorio, 4 dormitorios, 2 baños, dependencias, patio y garage.

$ 795.000.—Av. Vicuña Mackenna, primeras cuadras, casa un piso, bien tenida, living, comedor, escritorio, 3 dormitorios, 2 baños completos, dependencias, jardín y patio. Deuda 100.000 Caja Nacional de Ahorros.

$ 800.000.—Rancagua, casa un piso, sólida, comedor, salón, escritorio, 4 dormitorios, baño completo, dependencias, 2 patios. Deuda 40.000 Caja EE. PP. y FP. y facilidades de pago.

SITIO BARATO EN ÑUÑOA

$ 195.000.—Av. Bolívar (Población Tobalaba) sitio de 3.000 m2. urbanizado. Facilidades de pago.

$ 350.000.—Inmediato al Teatro Santa Lucía, departamento a la calle, en primer piso. Living-comedor, escritorio con chimenea de mármol, dormitorio con closets, baño instalado, cocina, dormitorio y toilette empleadas, patio, terraza con toldo. Deuda 50.000 Caja Hipotecaria y facilidades de pago.

CARLOS OSSANDON G. NUEVA YORK 25

ULTIMA PAGINA DE ESTA EDICION
EDICION DE 28 PAGINAS .— PRECIO $ 2.—

LA NACION

LUNES 12 DE JULIO DE 1948
SANTIAGO DE CHILE

AVISOS ECONOMICOS CLASIFICADOS

53.—JUDICIALES.

QUINTO JUZGADO CIVIL RESOlución 10 actual autos sobre capellanía "Bolzard Medina Carlos", ordenó llamar por avisos a los que se crean con derecho goce capellanía, actualmente vacante, mandada fundar por doña Juana García.— El Secretario. 12 J.

EL 26 PRESENTE 15 horas, saldrá a remate ante Segundo Juzgado Civil, inmueble de calle Escuñán Guerrero N.o 1802 al 1818, con frente calle Rondizzoni y Pizarro. Minimum $ 1.028.500. Boleta 10 o|o minumum. Bases, antecedentes, Secretaría Tribunal, expediente 118112, Laurel. Autorización enajenar.— Secretario. 12 Jl

QUINTO JUZGADO TRABAJO. — El 28 de julio en curso, a once horas, ante Martillero don Enrique González Echeverría, San Martín 173, efectuarase remate especies embargadas en juicios ejecutivos "Caja Seguro Obligatorio con Marcos Berstein", dos lámparas eléctricas; una de metal y otra de lágrimas; con Arturo Améndabar; máquina escribir "Underwood".— Secretario. 12 Jl.

REMATE— RESOLUCION TERCER Juzgado Mayor Cuantía, ordenóse rematar el 28 de julio, a las 15 horas, propiedad calle Membrillar esquina Marte, N.o 6006, Comuna Quinta Normal. Mínimum: $ 27.109.50.— Juicio "Barra

REMATE — EL NUEVE DE agosto próximo a las quince horas ante Tercer Juzgado Civil Mayor Cuantía Santiago, se remata la propiedad ubicada calle Cuevas 1432 esta ciudad. Mínimum $ 65.000. Boleta 10 o|o. Bases y antecedentes Secretaría Juzgado. Juicio "Bellaita con Zamora".— Secretario. 13 Jl.

ORDEN TERCER JUZGADO TRABajo, Martillero Enrique González, rematará en San Martín 173, 28 julio en curso, 11 horas, una radio "Intermaco", embargada en juicio "Caja Seguro Obligatorio con Enrique Clasing".— Secretario. 12 J.

TERCER JUZGADO CIVIL, JUlio siete, concedió posesión efectiva herencia intestada doña Delfina Orellana Magaña, a Manuel Gerardo, Salvador Antonio, José Tomás, Jaime Amado, Flor María, Olga Rosa, Regina Yolanda, Victoria Ester y Delfina Enero Orellana, sin perjuicio derechos cónyuge don Víctor Enero Concha. Inventario solemne practicaré secretaría, julio dieciséis, dieciséis horas.— Secretario. 13 Jl.

SEGUNDO JUZGADO CIVIL concedió posesión efectiva herencia intestada de Pedro Marchetti Granay, a hijos: Enrique Juan, Ercilia, Ana Elena, Catalina, Pedro, Juan, Giocondo y Sofía Ercilia Marchetti Rolle, ésta ya fallecida, y representada por sus hijos legítimos: Enrique Francisco, Ana Catalina y Lorenzo Pedro Rolle Marchetti. El 16 de julio 1948, 15 horas, practicaré inventario solemne.— Secretario. 13 Jl.

CUARTO JUZGADO CIVIL CONcedió posesión efectiva herencia intestada de don Pedro Paglial Catagnoli, a don Alfredo César Paglial Motta y a doña Esterina Motta viuda de Paglial. El dieciséis del actual a las dieciséis horas practicaré inventario solemne.— Puyó. 13 Jl.

CITASE PARA EL DIECISEIS DEL presente a las quince horas, ante el Cuarto Juzgado Civil Mayor Cuantía, parientes de Salomón Kripper y Marta Muñoz de Kripper y de Mario Ramos Ramos, a fin deliberar sobre adopción.— Puyó. 13 Jl.

AURELIO GONZALEZ RAMOS.— Tercer Juzgado Civil.— Nómina de los créditos y preferencias reconocidos que se presenta al juicio de acuerdo con el artículo 113 de la ley 4,558.: Créditos valistas reconocidos: Banco Español de Chile $ 19.511.84 e int.; Sociedad Técnica Comercial Ltda. $ 99.600. Créditos preferentes reconocidos. No hubo. Créditos valistas impugnados. No hubo. Créditos preferentes impugnados. Reinaldo Campos Quintanas $ 55.000. 16 Jl.

QUINTO JUZGADO CIVIL CONcedió posesión efectiva herencia intestada de Carlos Roberto Lacourt Contreras a Jorge Hernán y Silvia Lacourt Soto, sin perjuicio derechos cónyuge sobreviviente.— Secretario. 13 Jl.

PRIMER JUZGADO TRABAJO.— El 28 julio en curso, a once horas, ante Martillero don Enrique González Echeverría, San Martín 173, efectuarase remate especies embargadas en juicio ejecutivo "Caja Seguro Obligatorio con Rodolfo Carreño Reyes", y que consiste en un banco de carpintero.— Secretario. 12 Jl.

SEGUNDO JUZGADO CIVIL concedió posesión efectiva herencia intestada de: María Schramm Goessling, a siguientes personas: Santiago Schramm Goessling; Alberto Schramm Goessling, ya fallecido y representado por sus hijos: Berta y Hugo Alberto Schramm Ortiz; y Clara Schramm Goessling, también ya fallecida y representada por sus hijos: Lucía Inés; María Lucrecia; Jorge; Matilde Adriana; Raúl Hermógenes; Sylvia Raquel; Fresia Alicia; Isabel Alicia; Carmen Gabriela y Lucy Irene del Canto Schramm. Secretario. 12 Jl.

TERCER JUZGADO CIVIL, JUlio ocho, concedió posesión efectiva herencia don Marcos Gómez Mandriaza, a su heredera testamentaria y cónyuge doña Matilde Reyes viuda de Gómez.— Secretario. 13 Jl.

QUINTO JUZGADO CIVIL CONcedió posesión efectiva herencias intestadas de Armando Navarro Singleton y de Eugenia Barriga Silva a Elisa del Carmen; Elisa Eugenia; Marta Inés y Armando Navarro Barriga. Secretario. 12 Jl

TERCER JUZGADO CIVIL, JUlio seis, concedió posesión efectiva herencia intestada don Manuel Mayor Barrueco, a Alberto, Inés María, Lenira Teresa y Elia del Carmen Mayor Mora, sin perjuicio derechos cónyuge doña Mercedes Mora. Inventario solemne practicaré Secretaría, julio catorce, dieciséis horas. Secretario. 12 Jl.

53.—JUDICIALES.

QUINTO JUZGADO CIVIL CONcedió posesión efectiva herencia intestada de Bernardo Perdiguero Cervilla a Teresa Cervilla viuda de Perdiguero.— Secretario. 13 Jl

CITASE PARIENTES DOÑA BEAtriz Onfray viuda de Vigil, audiencia Tercer Juzgado Civil Mayor Cuantía, julio catorce, dieciséis horas, a fin de deliberar sobre su declaración en interdicción.— Secretario. 12 Jl

TERCER JUZGADO CIVIL, JUlio seis, concedió posesión efectiva herencia doña Rosa Montenegro Arias, a su heredera testamentaria, doña Ema Bravo de Orellana, sin perjuicio derechos cónyuge don Daniel Cáceres Vidal. Inventario solemne practicaré secretaría, julio dieciséis, dieciséis horas.— Secretario. 13 Jl

SEGUNDO JUZGADO CIVIL CONcedió posesión efectiva herencia intestada de: Erio Cavalieri Lagazzi, a hijos: Erio y Héctor Eduardo Cavalieri, sin perjuicio derechos cónyuge sobreviviente María Moreno. — Secretario. 14 J.

INVENTARIO - TASACION. EL 15 actual, 11 horas, practicaré inventario solemne y tasación bienes muebles sociedad conyugal que existió entre Osvaldo Menchaca Moraga y Laura Villagrán Vera, liquidada por separación de bienes. — Secretario. 14 J.

TERCER JUZGADO CIVIL, JUlio ocho, concedió posesión efectiva herencia don Marcos Gómez Mandriaza, a su heredera testamentaria y cónyuge, doña Matilde Reyes viuda de Gómez. — Secretario. 13 J.

SEGUNDO JUZGADO CIVIL CONcedió posesión efectiva herencia intestada de: Luis Cavalieri Lagazzi, a su madre doña Adelina Lagazzi viuda de Cavalieri, sin perjuicio derechos cónyuge sobreviviente Dominga Plácido Gualano. —Secretario. 14 J.

SEGUNDO JUZGADO CONCEDIO, con beneficio inventario y aceptando acogimiento art. 44 Ley 5,427, posesión efectiva herencia de Manuel Jorge Zamora Pavez a Zaida Zamora Contreras, sin perjuicio derechos cónyuge Irma Contreras. —Secretario. 13 J.

CUARTO JUZGADO CIVIL CONcedió posesión efectiva herencia de don Raúl Depassier Baetzner, a señores: María Angélica, Marcela Lucía, Jorge Claudio, José León, Loreto del Carmen Depassier Portales, y Catalina Portales. El 16 del presente a las 16 horas, practicaré inventario solemne. — Pugó. 14 J.

CUARTO JUZGADO CIVIL CONcedió posesión efectiva herencia de don Daniel Reyes Gajardo, a los señores: Gustavo Adolfo, Sara Luisa, Marco Aurelio, Oscar Osvaldo, César Augusto y Elena Adriana Reyes Beas; y Sara Beas Salazar viuda de Reyes. 14 J.

QUINTO JUZGADO CIVIL CONcedió posesión efectiva herencia testada de Robinson Sgorbini Manfredini a cónyuge Guilteria Aravena. — Secretario. 14 J.

QUINTO JUZGADO CIVIL CONcedió posesión efectiva herencia intestada de Carlos Vicuña Montes a Carlos, Renato, Máx, Raquel, Gastón, Alicia, Cristián, Carmen y María Angélica Vicuña García, sin perjuicio derechos cónyuge sobreviviente. Inventario solemne practicaré 15 actual, 16 horas. — Secretario. 14 J.

POR RESOLUCION TERCER JUZgado Civil, julio nueve, se ha declarado que doña Inés Beltrán Devia, sin profesión, Robles 689, no tiene la libre administración de sus bienes. — Secretario. 14 J.

NOTIFICACION. — EN ANTECEcedentes 116,129, del Segundo Juzgado Civil, Santiago, presentóse Juan C. Zamorano, rentista, Echaurren 351, interponiendo demanda contra Juan, Wenceslao, Clorinda, Magdalena, Elvira Gonzáles Romero; Virginia Gonzáles Romero de Croqueville, representada por su esposo Alfredo Croqueville, y Gertrudis Córdova, profesiones, domicilios desconocidos, a fin de que se declare que dentro del plazo de cinco días siguientes al último aviso, en que se les notifique la demanda, procedan a regularizar su calidad herederos de Salvador González Romero; pidan la posesión efectiva de la herencia de éste, y declaren si la aceptan o repudian, bajo apercibimiento de que si así no lo hicieren, dentro de dicho plazo, se les tendrá como que han renunciado irrevocablemente a sus derechos sobre la herencia del susodicho Salvador González Romero, y que, en consecuencia, Conservador Bienes Raíces Santiago, quedará facultado por Tribunal para proceder a inscribir el título que le fué otorgado por el Primer Juzgado Civil, Santiago, el veinticuatro julio 1934. Solicita notificación avisos extractados. Otrosí, poder. Juzgado proveyó: "Santiago, trece marzo 1948. —A lo principal, traslado; otrosí, téngase presente. Papel $ 4.— Número 116,129.— Alzérreca.— Letelier."— Resolución 7 julio actual, Juzgado ordenó notificar demandados por avisos "La Nación", "La hora", "Diario Oficial".— Resolución Juzgado, nueve actual, ordenó que demandados, en la primera gestión, bajo apercibimiento derecho, procedan designar domicilio dentro radio urbano Tribunal, bajo apercibimiento notificársele por Estado diario, todas resoluciones, providencias se dicten en juicio; En consecuencia, notifico personas indicadas, o quienes sus derechos representen, demanda interpuesta, resoluciones dictadas, y número causa.—El secretario. 14 J.

AUTORIZA A LA SOCIEDAD ANOnima extranjera denominada "Atlas Supply Company of Chile" para establecer agencias en el Territorio de la República de Chile.— Santiago, 4 junio 1948.— Hoy se decretó lo que sigue: N.o 3559. Vista la solicitud presentada por don Frederic P. Worthen, en la que pide autorización para que la sociedad anónima extranjera denominada "ATLAS SUPPLY COMPAY OF CHILE" pueda establecer agencias en Chile, y en la que solicita además, se le permita publicar en extracto sus estatutos sociales. Con lo informado por la Superintendencia de Compañías de Seguros, Sociedades Anónimas y Bolsas de Comercio, y por la Dirección General de Impuestos Internos, y de acuerdo con lo dispuesto por el artículo 468 del Código de Comercio, y en los artículos 120, 121, 122 y 123 del DFL. N.o 251, de 20 de mayo de 1931, DECRETO: 1.o— Autorízase a la Sociedad Anónima extranjera denominada "ATLAS SUPPLY COMPANY OF CHILE", constituida y domiciliada en la ciudad de Dover, Condado de Kent, del Estado de Delaware, de Estados Unidos de Norte América, para establecer Agencias en el territorio de la República de Chile; 2.o— La expresada sociedad girará en Chile bajo el nombre de "Atlas Supply Company of Chile"; 3.o— El capital con el cual girará en Chile será de $ 620.000; 4.o— La Agencia constituirá un fondo especial con valores colocados y realizables en Chile, para atender a las obligaciones que hayan de cumplirse en el país, con el 20 o|o de las utilidades de cada balance a lo menos, hasta completar una suma equivalente al 50 o|o del capital de la Agencia; 5.o— El domicilio de la Agencia será la ciudad de Santiago; 6.o— La sociedad deberá poner en conocimiento del Supremo Gobierno cualquiera modificación que se opere en su organización social, como asimismo, el cambio de su representante en el país; Dése cumplimiento a lo dispuesto en el artículo 47 del Reglamento de Sociedades Anónimas, Decreto de Hacienda N.o 4705, de 30 de noviembre de 1946; y autorízase la publicación en extracto de los estatutos de la sociedad anónima extranjera antes expresada, de acuerdo con el texto debidamente visado por la Superintendencia de Compañías de Seguros, Sociedades Anónimas y Bolsas de Comercio. Tómese razón, comuníquese y publíquese. GABRIEL GONZALEZ V.— Jorge Alessandri R.—Lo digo a Ud. para su conocimiento. Dios guarde a Ud. R. Gumucio V., Subsecretario. Publíquese.— EXTRACTO DE LOS ESTATUTOS DE LA SOCIEDAD ANONIMA EXTRANJERA DENOMINADA "ATLAS SUPPLY COMPANY OF CHILE". Los Estatutos de la Sociedad Anónima Extranjera denominada "ATLAS SUPPLY COMPANY OF CHILE" constan del documento protocolizado en la Notaría de Santiago de don José María Bórquez, con fecha 3 de marzo de 1948. La oficina principal y asiento de los negocios de la Sociedad está en la ciudad de Dover, Condado de Kent, Estado de Delaware, en los Estados Unidos de Norte América. La Sociedad tiene por objeto principal manufacturar, comprar, vender, importar, exportar, como también comerciar en todo tipo de neumáticos, cámaras, baterías, accesorios, equipo y repuestos de todo género para uso o en relación con automóviles, camiones, tractores, vehículos motorizados, motocicletas, aeroplanos, coches y otros vehículos. El número total de acciones que pueden ser emitidas por la Corporación es de 5.000 acciones ordinarias, ninguna de las cuales tendrá valor nominal. La Corporación tendrá una duración perpetua. La Corporación podrá tener oficinas en los lugares que la Junta de Directores señale de tiempo en tiempo, o donde los negocios de la Corporación lo requieran. La reunión anual de los accionistas se llevará a efecto el tercer jueves de marzo de cada año, si no es feriado legal, y en el caso que lo sea, se llevará a efecto el día hábil siguiente, en que se elegirá por mayoría de votos una Junta de Directores, y se tratará de cualquier otro asunto que se exponga a la reunión. Cada accionista tendrá un voto por cada acción (con derecho a voto) del capital registrado a su nombre en los libros de la Corporación. La Corporación será administrada por una Junta de Directores, de no menos de tres ni más de nueve. La Junta de Directores tendrá la administración general y el control de todos los bienes, negocios e intereses de la Corporación.— Certifico que el extracto que precede, ha sido aprobado por esta Superintendencia, para los efectos del Art. 47 del Reglamento de Sociedades Anónimas N.o 4705, de 30 de noviembre de 1946. Santiago, tres de julio de mil novecientos cuarenta y ocho.— L. Merino Llana, Superintendente. Protocolización: Certifico que bajo el número tres y con fecha tres de Marzo de mil novecientos cuarenta y ocho se encuentra protocolizado al final de este registro de Instrumentos Públicos el siguiente documento, por el cual se ha pagado la contribución de veinte pesos en estampillas, agregadas al margen del certificado de protocolización de él: "República de Chile. Ministerio de Relaciones Exteriores. Traducción oficial: Bajo la fé del juramento prescrito por el Artículo sesenta y tres del Código de Procedimiento Civil, atestiguo que la presente es traducción fiel del original firmado bajo el número Ing. 8475. Rubricado no varietur. Poder general: El documento cuya traducción sigue a continuación, se encuentra en su original extendido en idioma inglés, autorizado notarialmente en Nueva York (Estados Unidos de América), en la fecha y forma que se indica. Atlas Supply Company of Chile. Poder General. En favor de Frederic P. Worthen: En la ciudad de Nueva York, Estado de Nueva York, Estados Unidos de América, en el décimo séptimo día de diciembre de mil novecientos cuarenta y siete, ante mí, Sylvia A. Young, un Notario Público débidamente autorizado, y los testigos cuyos nombres se indican al final de las presentes, personalmente compareció el señor Frederick H. Bedford, Jr., casado, adulto, industrial, y residente en Green Farms, Condado de Fairfield, Estado de Connecticut, Estados Unidos de América, y el señor James H. Hayes, casado, adulto, abogado y residente en Greens Farms, Condado de Fairfield, Estado de Connecticut, Estados Unidos de América, y personalmente conocidos por mí, el Notario suscrito, lo que certifico. Los señores Bedford y Hayes comparecieron en sus calidades de presidente y secretario, respectivamente, de "Atlas Supply Company of Chile", una corporación debidamente autorizada y existente bajo las leyes del Estado de Delaware, Estados Unidos de América, y autorizada para establecer agencias en la República de Chile, cuyas calidades se expondrán más adelante, declararon: Que en representación de dicha Corporación confiere, otorgan y ceden al señor Frederic P. Worthen, casado, adulto, comerciante y ciudadano de los Estados Unidos de América, cuya dirección es Clasificador veintiuno, Santiago, Chile, un poder amplio y general de agente para hacer y desempeñar lo siguiente en el territorio, y en las aguas territoriales de la República de Chile; Primero: Administrar, dirigir y controlar todas las propiedades, negocios y asuntos de esta corporación, como apoderado general en dicha República de Chile. El apoderado general señor Frederic P. Worthen, actuará en el cumplimiento de este poder bajo la responsabilidad directa de "Atlas Supply Company of Chile", y está debidamente autorizado para hacer las declaraciones indicadas en el artículo ciento veintitrés del decreto ley número doscientos cincuenta y uno, del veinte de mayo de mil novecientos treinta y uno. Segundo: Representar a esta corporación ante cualesquiera y todas las autoridades del Gobierno, cuerpos administrativos, agencias o departamentos, ya sean nacionales, provinciales, municipales o de cualquiera otra categoría, y solicitar, negociar, obtener, completar, enmendar y rescindir cualesquiera y todas las concesiones, permisos, licencias u otros poderes de autoridad que puedan ser necesarios o apropiados en conexión con la propiedad, negocios y asuntos de dicha corporación o cualquiera parte de ella. Tercero: Registrar, inscribir, protocolizar o de otra forma legalizar de cualquiera manera establecida por la ley o reglamento, los artículos de incorporación, estatutos y otros documentos o registros corporativos de esta corporación, incluso el presente instrumento, y hacer y desempeñar todos los actos y cosas con el fin de habilitar esta Corporación para establecer y conducir sus negocios, o cualquiera de sus partes, en la República de Chile, como también para establecer agencias, oficinas o sucursales, y en general dar los pasos y tomar las medidas que puedan ser necesarios o apropiados para los propósitos aquí indicados. Cuarto: Dirigir y administrar las propiedades, negocios y asuntos, y los intereses generales, derechos y actuaciones de la Corporación y cuidar el correcto funcionamiento y mantención de ella, comprar, adquirir, arrendar, o de otra forma obtener, a los precios y bajo los términos y condiciones que dicho apoderado general estime apropiados, la propiedad o posesión de todos los bienes muebles o inmuebles que puedan ser necesarios y convenientes para los negocios y asuntos de esta corporación o en conexión con cualesquiera de sus empresas, y mejorar tales propiedades con construcciones o accesorios como sea aconsejable; negociar, contratar, desempeñar, enmendar, cancelar y rescindir de toda clase de convenios y contratos con el Gobierno o con particulares, sociedades o entidades bajo tales términos y condiciones como el apoderado general crea conveniente para el mayor beneficio de la corporación. Incluso convenios ilimitados para la venta de productos y otras propiedades muebles de la corporación, en el curso habitual de los negocios de la corporación; contratar empleados, fijar sus remuneraciones, y también, a su criterio, despedirlos; efectuar y cederlas toda clase de fianzas y garantías, y en general hacer y desempeñar todos los actos requeridos por los negocios, propiedades e intereses de esta corporación, incluso el registro, inscripción y otras medidas legales establecidas por la ley para la validez de cualesquier contratos, convenios o instrumentos en general en dicha República de Chile. Quinto: Cobrar y recibir sumas de dineros y créditos que se deban a la mencionada corporación, bajo cualquier concepto y pagar tales sumas y cantidades que se deban, ya sea en efectivo, mercaderías o en cualquier otra forma; ajustar, transigir y liquidar, en tal forma y bajo tales condiciones como el apoderado general considere conveniente, los créditos, pleitos, derechos y reclamaciones que la corporación tenga o pueda tener o que otras personas, sociedades o entidades tengan o puedan tener contra ella. Sexto: Abrir cuentas corrientes en cualquier Banco u otra institución de crédito y depositar en ella los fondos que él pueda recaudar para la corporación, o que puedan pertenecerle, y que él pueda recibir de cualquiera otra fuente y retirar tales fondos de dichas cuentas corrientes. Séptimo: Retirar en Primera Instancia la demanda presentada, aceptar la reclamación del demandante presentada contra la Compañía, renunciar los recursos o términos legales, iniciar, continuar y terminar toda clase de litigios, pleitos y procesos legales, ya sean civiles, comerciales, criminales o administrativos, que la corporación tenga que llevar adelante, ya sea como demandante, demandado, tercera parte, interventor, o en cualquier otro carácter que fuere, recibir y aceptar comparendos, citaciones, notificaciones y otros expedientes relacionados con todos los litigios, pleitos o procesos legales contra la corporación; preparar, responder y presentar defensa de cualquiera índole a favor de la corporación contra cualesquiera pleitos, litigios o procesos, ya sean civiles, comerciales, criminales o administrativos, iniciados por o contra dicha corporación. Octavo: En el curso de cualesquiera de dichos litigios, pleitos u otros procesos legales, o con respecto a ellos, dar y aceptar cesaciones, demandar a funcionarios públicos, aceptar jurisdicción y avenirse a ello en favor de jueces, cortes u otras autoridades públicas; llegar a acuerdos, modificar instrumentos, presentar documentos escritos, testigos u otra forma de pruebas; conceder aplazamientos o prórrogas, efectuar embargos u otras limitaciones y rescindir de las mismas; cumplir sentencias; hacer, contestar y rechazar interrogatorio; presentar peticiones e informes, interponer y utilizar todos los recursos ordinarios y extraordinarios permitidos por la ley, hacer y realizar todos los demás actos y cosas que pudieran ser adecuadas o recomendables; asistir y votar en sesiones de acreedores y realizar convenios de acreedores o con insolventes, e iniciar, conducir y finiquitar cualquier trámite de quiebras, reuniones de acreedores, suspensión de pagos o litigios de insolvencia; asistir a toda clase de reuniones, asambleas o sesiones y efectuar en ellas los convenios que pudieran ser necesarios o convenientes. Noveno: Someter los arreglos, acuerdos o finiquitos de cualquier crédito, asunto, problema, demanda o pleito al fallo de árbitros o mediadores amistosos, o de terceras personas en caso de desacuerdo; nombrar árbitros y mediadores y comprometerse a obrar de acuerdo con sus decisiones; aceptar en pago o cancelación de créditos, réclamos o pleitos, cualquiera clase de bienes, muebles o inmuebles o mixtos, o derechos legales, por el valor y bajo las condiciones que el considere convenientes. Decimo: Hacer y desempeñar cualesquiera otros actos y cosas que fueren necesarios o recomendables judicial o extrajudicialmente para el efectivo desempeño de las representaciones por las presentes conferidas. Undecimo: Substituir parcial o totalmente el presente poder y conferir poderes especiales a cualesquiera persona o personas, sin que por ello pierda el uso de los poderes así delegados o substituidos; derogar las delegaciones y poderes especiales hechos por él, y asumir el uso exclusivo de este poder en parte o en su totalidad; efectuar lo antes mencionado hasta el límite que, en su opinión, los intereses de esta corporación demanden. La calidad de las partes que comparecen para otorgar el presente instrumento, está testimoniada por los documentos de la Compañía, mencionados más adelante, los cuales, el Notario que suscribe, certifica haberlos tenido ante ella, y certifica que son, en lo que se refiere a la presente legalización, del siguiente tenor: A) Una copia certificada del Certificado de Incorporación de la Corporación, dado por el Secretario de Estado, del Estado de Delaware, bajo fecha veintinueve de julio de mil novecientos cuarenta y siete. De la mencionada copia certificada de su Certificado de Incorporación, se desprende que la Corporación goza de duración ilimitada, con oficina principal en la ciudad de Dover, Condado de Kent, Estado de Delaware, sin perjuicio de establecer una o más oficinas fuera del citado Estado de Delaware; y que entre los fines que esta corporación persigue, con poderes correspondientes, se encuentran los siguientes: manufacturar, hacer manufacturar, comerciar, traficar, comprar, vender, importar, exportar y de otra forma negociar en toda clase de neumáticos, cámaras, baterías, accesorios, equipos y respuestos de toda naturaleza para el uso o en conexión con automóviles, camiones, tractores, vehículos motorizados, motocicletas, aeroplanos, carruajes y otros vehículos y realizar todas las cosas necesarias relacionadas con ella. La administración de las propiedades y negocios de la corporación queda confiada a una Junta de Directores que, entre otros, disfruta del poder para comprar y vender bienes muebles e inmuebles, y tiene expresa autoridad para adoptar, enmendar y rescindir los Estatutos de la corporación. B) Un certificado emitido por el Secretario de Estado del Estado de Delaware, bajo fecha veintitrés de diciembre de mil novecientos cuarenta y siete, que atestigua que la corporación "está bien constituida y tiene una existencia corporativa legal tanto como lo demuestran los archivos de esta Oficina". C) Los Estatutos de la corporación, debidamente adoptados por la Junta de Directores, pueden ser encontrados al principio del Libro de Minutas de los Directores. En dichos Estatutos aparecen las siguientes disposiciones: "Los asuntos de esta Corporación serán administrados por una Junta de Directores de no menos de tres ni más de nueve, y los Directores poseerán los poderes y estarán sujetos a las limitaciones establecidas en el Artículo décimo del Certificado de Incorporación de esta Corporación" (Artículo tercero, párrafo uno); "La Junta de Directores elegirá en su primera sesión y en la primera sesión siguiente a la reunión anual de los accionistas, un Presidente, uno o más Vicepresidentes, Secretario, Tesorero, y tales funcionarios permanecerán en sus puestos durante el período que cuenten con la voluntad de la Junta de Directores. La Junta de Directores podrá también designar un Contralor, uno o más Ayudantes Tesorero, Ayudantes Secretario y tantos otros funcionarios y agentes como consideren conveniente, los que podrán ser removidos a voluntad. Los funcionarios de la Corporación no necesitan ser accionistas o Directores, excepto el Presidente, quien debe ser elegido de entre los Directores". (Artículo tercero, párrafo seis). D) Las minutas de la Primera Reunión de los Incorporados de la Corporación, efectuada en la ciudad de Nueva York, Estado de Nueva York, en el sexto día de agosto de mil novecientos cuarenta y siete, Minutas que, sin numeración de páginas, podrán ser encontradas en el libro de Minutas de la corporación y que prueban que seis Directores fueron elegidos para constituir la Junta de Directores de la Corporación durante el año corporativo en curso, y hasta la elección de sus sucesores. Entre dichos Directores figura el señor Frederick H. Bedford, Jr. E) Las Minutas de la Reunión de la Junta de Directores de dicha Corporación efectuada en la Ciudad de Newark, Condado de Essex, Estado de Nueva Jersey, el día diecinueve de noviembre de mil novecientos cuarenta y siete, Minutas que, sin numeración de páginas, pueden ser encontradas en el Libro de Minutas de los Directores, y manifiestan que el señor Frederick H. Bedford, Jr., fué elegido Presidente de la Corporación y que el señor James H. Hayes fué elegido Secretario de la Corporación. Certifico que en dichas Minutas los señores Bedford y Hayes aparecen estar debidamente habilitados y que continúan en el ejercicio de sus respectivas funciones. F) Las Minutas de la Reunión de la Junta de Directores de dicha Corporación efectuada en la Ciudad de Newark, en el décimonoveno día de noviembre de mil novecientos cuarenta y siete, Minutas que, sin numeración de páginas, pueden ser encontradas en el Libro de Minutas de los directores. En estas Minutas figura una resolución que establece lo siguiente: "Se ha resuelto que esta Compañía solicite al Gobierno de la República de Chile, su registro y el derecho a ejercer sus negocios en la República de Chile, y que seiscientos veinte mil pesos en la moneda corriente de la República de Chile (aproximadamente veinte mil dólares en la moneda corriente de los Estados Unidos de América) de su capital, sea dedicado para utilizarlos en llevar a cabo sus negocios en la República de Chile; y además, "Se ha resuelto que esta Compañía se atiene expresamente a la jurisdicción de los Tribunles y a la legislación de la República de Chile, para la decisión de los problemas jurídicos que se susciten en la tramitación de los negocios por la Compañía o sus agentes en la República de Chile, Y además, "Se ha resuelto que el señor Frederic P. Worthen, ciudadano de los Estados Unidos de América, cuya dirección es Clasificador veintiuno, Santiago, Chile, sea y por las presentes es designado agente de esta Compañía para la República de Chile con amplio poder y autoridad para actuar por y en nombre de esta Compañía, hasta que dicha autidad sea revocada y que el señor Frederick H. Bedford, Jr., presidente de la Compañía, y el señor James H. Hayes, secretario de la Compañía, están o quedan por las presentes, debidamente autorizados e instruídos para legalizar bajo el sello de la Compañía, un poder al mencionado señor Frederic P. Worthen, otorgándole amplio poder y autoridad para representar a esta Compañía en la República de Chile, y, además, "Se ha resuelto que el poder otorgado al señor Frederic P. Worthen, perdurará y continuará en vigor hasta que un acto posterior de la Compañía sea manifestado en una disposición o instrumento legal pertinente".— G.) Un certificado del secretario de esta corporación, en el que se expone la forma en que el capital ha sido pagado, juntamente con un estado de pagos hechos a la corporación a cuenta de su capital.— H.) Una copia del último balance de esta corporación, certificado por su secretario. — Yo, el Notario, certifico: a) que lo que se ha referido e insertado en este instrumento, es ya un documento original o que los mismos han sido fielmente comparados con los respectivos originales a los cuales me refiero; b) que las reuniones de los Incorporados y de la Junta de Directores de la corporación, arriba mencionadas, fueron legalmente citadas y efectuadas, con el quórum legal de los Incorporados y de los directores, respectivamente, y que las resoluciones y otros actos corporativos, arriba insertados o mencionados, fueron aprobados por una mayoría legal suficiente de votos; c) que los testigos instrumentales al otorgarse las presentes, fueron los señores William W. Nottingham y Alvah H. Comb, mayores de edad, casados y residentes en Oakdale, Condado de Suffolk, Nueva York, y en la ciudad de Nueva York, Nueva York, respectivamente, ambos abogados, a quienes conozco personalmente y capacitados para actuar; d) que he hecho verbalmente las observaciones legales necesarias a las partes que comparecen, de las cuales se declaran advertidos, y después de leerles este instrumento ante los testigos instrumentales arriba mencionados, por acuerdo común de todos, certifico que ratificaron sus contenidos, los aceptaron, los aprobaron y los firmaron, junto con los testigos, ante mí, el Notario, lo que certifico. Los señores James H. Hayes, como secretario, apuso el sello corporativo de Atlas Supply Company of Chile. Todo lo cual, yo, el Notario, atestiguo.— Atlas Supply Company of Chile. —Firmado: Frederick H. Bedford, Jr., presidente.— Firmado: James H. Hayes, secretario.— Testigos: firmado: William W. Nottingham. —Firmado: Alvah H. Comb.— Hay un timbre seco sobre el que puede leerse lo siguiente: Atlas Supply Company of Chile. Sello Corporativo, mil novecientos cuarenta y siete. Delaware. Estado de Nueva York. Condado de Nueva York.— Para atestiguar: Ante mí en este décimoséptimo día de diciembre de mil novecientos cuarenta y siete.— Firmado: Sylvia A. Young, Notario Público. Estado de Nueva York. Residente en el Condado de Nueva York. Secretario número diez del Condado de Nueva York. Registro número cuarenta y ocho.— La Comisión cesa el treinta de marzo de mil novecientos cuarenta y ocho.— Hay un timbre seco sobre el que puede leerse lo siguiente: Sylvia A. Young, Notario Público. Estado de Nueva York.— Hay otro timbre seco que dice lo siguiente: Sello de Nueva York. —Número ochenta y tres mil trescientos noventa y dos.— Estado de Nueva York. Condado de Nueva York.— Para atestiguar: Yo, Archibald R. Watson, secretario de Condado y secretario de la Corte Suprema, certifico que la Sylvia A. Young, secretario de la Corte Suprema, siendo una Corte de Registro que tiene un sello en virtud de la ley, certifico por las presentes, que Sylvia A. Young, cuyo nombre aparece subscrito al documento escrito anexo, testimonio, certificado de prueba o reconocimiento, era en la fecha de otorgar el mismo, un Notario Público en y para el Estado de Nueva York, debidamente comisionado, juramentado y habilitado para actuar como tal en todo el Estado de Nueva York, que, de acuerdo con la ley, un nombramiento, o certificado de su designación, y capacidad, y su firma autógrafa, han sido presentados en mi oficina; que como tal Notario Público, fué debidamente autorizado por las leyes del Estado de Nueva York, para administrar juramentos y aserciones, para recibir y certificar los reconocimientos o pruebas de escritos solemnes, hipotecas, poderes y otros instrumentos escritos sobre tierra, propiedades y herencias, para ser presentados en evidencia o registrados en este Estado, protestar letras, tomar y certificar documentos escritos y testimonios; y que conozco bien la firma de dicho Notario Público, o he comparado la firma del instrumento anexo con su firma autógrafa depositada en mi oficina, y creo que la firma es auténtica. En testimonio de lo cual, he firmado ésta de mi puño y letra y le he apuesto mi sello oficial este vigésimotercer día de diciembre de mil novecientos cuarenta y siete. —Firmado: Archibald R. Watson, secretario de Condado y secretario de la Corte Suprema, Condado de Nueva York. — Derechos pagados: veinticinco centavos.— El infrascrito, Cónsul General de Chile en Estados Unidos de América, certifica la autenticidad de la firma del señor Archibald R. Watson, secretario de Condado y secretario de la Corte Suprema. — Nueva York, veintidós de diciembre de mil novecientos cuarenta y siete.— Número de Orden, seis cuatro y ocho mil seiscientos sesenta y cinco. — Número del arancel, treinta y cinco.— Derechos pagados, nueve dólares.— Firmado: E. Chanut — Hay un timbre que dice lo siguiente: Consulado General de Chile en Estados Unidos. Nueva York. — Hay cinco estampillas del Servicio Consular de Chile, de un valor total de nueve pesos, todas ellas debidamente inutilizadas por un timbre que dice lo siguiente: Consulado General de Chile en Estados Unidos. Nueva York.— Para atestiguar: Ante mí en la Ciudad de Nueva York, Condado de Nueva York, Estado de Nueva York, a diecisiete de julio de mil novecientos cuarenta y ocho.— Ernesto Jarky Y., Not. Sup.

BOMBAS.

SEGUNDA COMPAÑIA DE BOMBEROS "Esmeralda".— De orden del señor Director, cito a la Compañía a sesión ordinaria para el próximo lunes 12 a las 20.30 horas. Informe Comisión Revisora de Libros, informe tesorería, y otros asuntos que tratar.— El secretario.

12.a CIA. DE BOMBEROS "Bomba Chile Excelsior".— Cito a la Compañía a reunión para el martes 13 presente a las 20.30 horas. Elección de Tesorero y Capitán de Disciplina, Balance de Tesorería, Informe Comisión Revisora de Libros, Designación de Delegados de Valparaíso, Admisión de voluntarios, y demás que haya. — El Secretario.

SEXTA COMPAÑIA DE BOMBEROS, Santiago. Cito a la Compañía a sesión ordinaria para el martes 14 del presente, a las 20 horas. Tabla: Informe de la Comisión Revisora de Libros, informe de Tesorería del segundo semestre, reforma del Reglamento General y demás a que hubiere lugar.—El Secretario.

OCTAVA COMPAÑIA DE BOMBEROS. "La Unión es Fuerza". Cito a la Compañía a reunión ordinaria para el miércoles 14 del presente, a las 19.30 horas. Tabla: Anuncia de Teniente 1.o y demás que hubiere lugar. Informe de la Comisión Revisora de Libros, admisión de voluntarios, Reglamento general, y otros asuntos a que hubiere lugar.— El Secretario.

Dirección General de Pavimentación

PROPUESTAS PUBLICAS

COMUNA DE CONCEPCION