MATONES A SUELDO EN TORNEO DE LA JUVENTUD RADICAL

LA NACION

Año LIV
N° 19.538

Santiago, Domingo 6 de Junio de 1971 PRECIO: E° 2,10

EL PUEBLO HA PERDIDO OTRA PRIMERA DAMA

Hoy sepultan restos de doña Graciela Letelier de Ibáñez

SUS CONDOLENCIAS A LA FAMILIA de la señora Graciela Letelier de Ibáñez, fallecida ayer, presentó a nombre del Presidente de la República doctor Salvador Allende, el Edecán Naval, comandante Arturo Araya. El Edecán Naval llegó hasta la Catedral Metropolitana, en donde fueron velados los restos de la ex Primera Dama de la nación.

SILVIA I REINA DEL COMERCIO

En el Estadio Nacional, repleto, se celebró el día del comercio. Se rindió homenaje a Carabineros y las Fuerzas Armadas. Hoy terminan los actos de celebración

SU MAJESTAD SILVIA I, pero para nosotros la Compañera Silvia coronada ayer como la más bella representante del comercio chileno

Silvia Kompatki fue elegida por el jurado Reina del Comercio en las Festividades del Comercio que culminaron en el Estadio Nacional con su coronación y el desarrollo de un extraordinario espectáculo.

El programa fue transmitido por el Canal Nacional de TV y el Canal 13.

Comenzó el espectáculo con un homenaje al Cuerpo de Carabineros, mostrando en la cancha de fútbol todas las actividades que desarrolla esta institución. Posteriormente, se coronó a S. M. Silvia I, y luego el partido de fútbol entre los equipos femeninos de Granja Juniors y "Julio Martínez", que ganó el primero por la cuenta de cuatro goles a cero.

Posteriormente, hubo presentación de las FF. AA., un espectáculo folklórico y la presentación de "Patria Mía", a cargo de Rodolfo Soto, con miles de personas en escena.

Curicó:

UBICADA CITRONETA DEL ASALTO A IANSA

- Asaltantes no han abandonado la provincia

Operación Limpieza

NUEVO ROSTRO PARA RENCA

Sus propios pobladores le cambiaron su aspecto

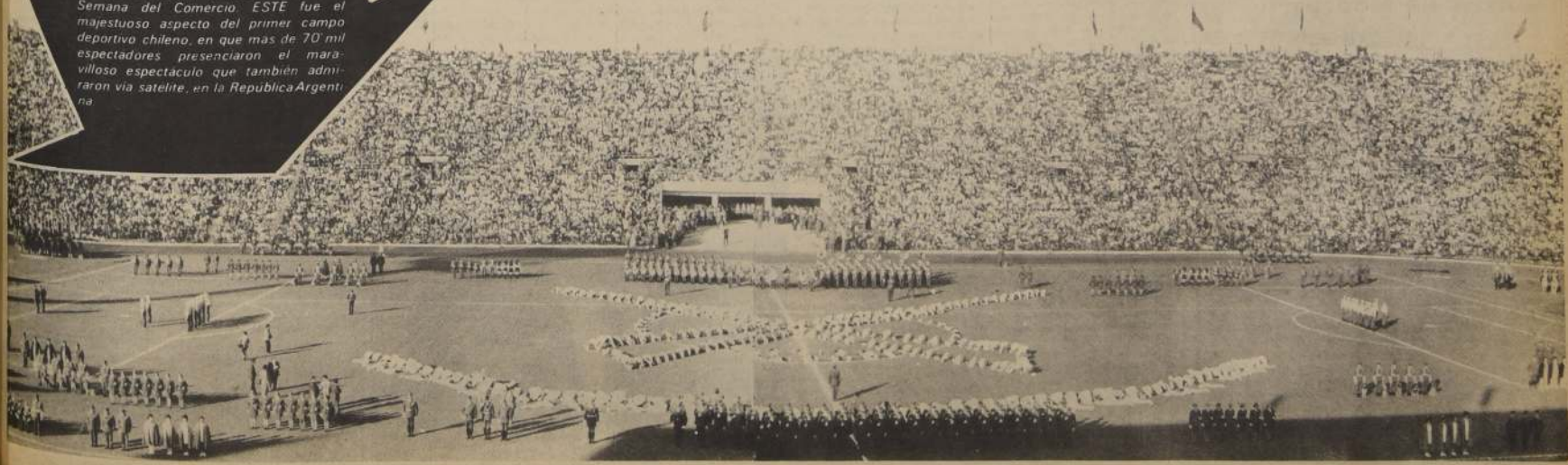

EL ESTADIO NACIONAL se vistió ayer de gala para celebrar la fiesta final de la Semana del Comercio. ESTE fue el majestuoso aspecto del primer campo deportivo chileno, en que más de 70 mil espectadores presenciaron el maravilloso espectáculo que también admiraron vía satélite, en la República Argentina

ENAMI aclara a los diarios de la Reacción

Un energico desmentido a los ataques publicados en los diarios derechistas "El Mercurio" de Antofagasta y Santiago; La Prensa y Tribuna de la capital, hizo la Empresa Nacional de Mineria.

El ataque se basa en una inexistente denuncia que habrian planteado los dirigentes de la Cooperativa Unidad Minera de Calama a un senador. La supuesta denuncia se refiere a un hecho aislado, según Relaciones Públicas de la ENAMI, que jamás existió y "que sirve a los diarios derechistas para elucubrar una afirmación rotunda sobre la ineficacia de ENAMI y el fracaso de la política minera del Gobierno de Unidad Popular.

Continúa más adelante indicando que "la elucubración de los organos derechistas, tradicionales defensores de los intereses anti-nacionales y anti-populares, cayó por su peso ante el desmentido de los propios dirigentes de la Cooperativa nortina que están felices con la nueva política para el sector minero".

La ENAMI, por su parte, reiteró su política de créditos, cooperativas y tarifas que se orienta a solucionar el problema social de los trabajadores mineros, pirquineros y pequeños productores, quienes "rasguñan la roca para extraer la riqueza de nuestro subsuelo sin previsión de ninguna clase y en las cindiciones de trabajo más miserables que existen en el país, sin que jamás hayan salido en su defensa los organos al servicio de los intereses anti-populares y anti-nacionales que hoy pretenden cuestionar la política del Gobierno de la Unidad Popular."

Nuevo Centro de Madres en comuna de Conchalí

Ayer fue inaugurado el Centro de Madres "LIDICE" en el campamento "José Toha" en la comuna de Conchali. En el acto se procedió a la bendición del estandarte y contó con la presencia de la madrina, Olinda Arias Ramirez.

La directiva del Centro esta compuesta por Leonor Ried, presidenta; Aurelia Muñoz, secretaria; Mónica Maturana, tesorera, y Margarita Herrera y Josefina Mejias, Directoras.

El acto de inauguración estuvo amenizado por un completo programa de actividades sociales y culturales para los socios y familiares. Por la tarde se efectuó un coctel bailable con la participación de conjuntos artisticos y numerosos invitados, como los regidores de la comuna de Conchali, los coordinadores de Centros de Madres y autoridades de Gobierno y comunales.

¿Sabe que más, compañero?

Recientemente apareció la edición correspondiente a junio del periódico mural "¿Sabe que más, compañero?" que edita el Instituto Laboral y de Desarrollo Social del Ministerio del Trabajo y que es distribuido gratuitamente a los sindicatos industriales del país.

Cada edición contiene breves informaciones de interés para obreros y empleados, a la vez que orienta a los trabajadores respecto de la legislación vigente.

El tiraje de la edición de junio, número 3, ha sido notablemente aumentado, a fin de satisfacer los pedidos que han hecho numerosos sindicatos. Los organismos y trabajadores que lo deseen recibir, pueden solicitarlos por carta, al Instituto Laboral, calle Triana 853.

SE TERMINAN DESTINACIONES DE SUPERVISORES DE EDUCACION

El Consejo Directivo Nacional del Sindicato Unico de Trabajadores de la Educación, acordó respaldar la medida del Ministerio de Educación en el sentido de terminar con las destinaciones de los supervisores.

Asimismo, solicitar a esa Secretaria de Estado sus nombramientos como docentes a las ciudades donde cumplian sus funciones y llamar posteriormente a concurso para designar a los nuevos funcionarios que supervisan la educación después de realizar un curso de formación.

Los supervisores son, en su mayoria, profesores de grado 15 y se encontraban cumpliendo funciones en carácter de destinación, en conformidad a la ley de presupuestos que debe poner término a estas situaciones y también a las comisiones de funcionarios públicos.

REUNION DEL MAGISTERIO

Las realizaciones en el plano educacional y las diversas proyecciones adoptadas por el Ministerio de Educación conocerá el Magisterio de Santiago en una concentración que se efectuará ayer a las 10 horas en el Teatro Normandie.

Los maestros de las tres ramas de la enseñanza escucharán la palabra del Ministro de Educación, Mario Astorga, quien dará cuenta sobre el cumplimiento de los planes del Gobierno en materia educacional y de las medidas adoptadas ante circunstancias imprevistas o problemas de arrastre que ha sobrellevado el Ministerio en los últimos siete meses de ejercicio.

Al mismo tiempo, un representante del Sindicato Unico de Trabajadores de la Educación se referirá a los preparativos que se están haciendo sobre el próximo Congreso Nacional de la Educación, su participación en el mejor desarrollo y cumplimiento del proceso educativo, y de las proyecciones del Congreso del SUTE, a realizarse este fin de semana.

En esta concentración se hará un llamado oficial de parte de las autoridades del Ministerio y dirigentes del SUTE a todos los maestros de Chile, con el fin de lograr su activa participación en los Trabajos Voluntarios, particularmente canalizados a una Campaña Nacional de Forestación.

SUTE

Por otra parte, fue inaugurado el Primer Consejo Consultivo Nacional del Sindicato Unico de Trabajadores de la Educación, el que constará con la participación de los dirigentes nacionales y provinciales del SUTE.

El temario de este Consultivo contempla un examen de la gestión realizada por el Ministro de Educación, Mario Astorga; la preparación del Congreso Nacional de Educación y del Congreso Latinoamericano organizado por la Federación de Educadores americanos y el papel del SUTE en el actual periodo de transición al socialismo.

Las sesiones de trabajadores se cumplirán los viernes y sábados en la Casa del Maestro, Catedral 2395.

RENCA LUCE, DESDE AYER, UN ROSTRO NUEVO Y LIMPIO

Operación Limpieza movilizó a grandes y chicos para comenzar una tarea que desean se prolongue por siempre.

RENCA, la comuna del tradicional rostro sucio, ayer cambió su cara.

Y quienes lograron la transformación fueron sus propios pobladores que, empuñando la escoba, el chuzo y la pala, se dieron a la tarea de sacar todas las basuras y escombros que por meses se apilaron en sus calles y pasajes.

No sólo se trató de asear las calles para el aspecto estético. El objetivo más importante es colaborar al trabajo preventivo para esperar el temido invierno, cuyas consecuencias se hacen sentir con todo su rigor en los sectores más desposeídos.

Respondiendo al llamado de la Operación Limpieza, que se inició ayer y se extenderá todos los fines de semana en distintas comunas del gran Santiago, vecinos, miembros de Centros de Madres y otras organizaciones populares, barrieron las calles, quemaron basuras y malezas y sacaron escombros.

Al mediodía de ayer, las calles de Renca lucían impecables. Hablaban por sí solas del trabajo realizado desde tempranas horas. Ni un sector de esa vasta comuna quedó sin "su manito de gato".

TENEMOS MUCHO PEGA POR DELANTE

—**"En todo esto no se mira ningún color político. Pero la gente es floja. Dejada. Si el Gobierno ha llamado a la cooperación es para bienestar de todos nosotros".**

Mientras dirigía los trabajos de una motoniveladora en el Pasaje "siete de Noviembre", de la Población Martin Luther King, Vojko Katic, pintor y presidente de la Cooperativa, señaló la responsabilidad de cada uno de los pobladores para mantener en las mejores condiciones las veredas y vías de acceso a la población.

—**"Queremos sacarle el jugo a las máquinas porque nosotros tenemos mucha pega. Queremos ripiar nuestras calles o que el Ministerio de Obras Públicas nos proporcione algún material chancado, para que los vehículos puedan entrar y circular sin dificultades por el barro invernal".**

Los estudiantes también realizaron su parte en este gran trabajo. Con sus ropas más viejas y pala en mano, Fernando Contreras y Juan Ferrada señalaron que todos sus compañeros se habían distribuido en distintos sectores, para contribuir de alguna forma en **"esto, que es lo más positivo que se ha hecho en bien de la comuna".**

MULTAS PARA LOS FLOJOS

A lo largo de la vía férrea que cruza la comuna, grupos de gentes trabajaba recogiendo papeles y toda clase de basura. Mientras los mayores se encargaban de rastrillar y barrer, los más pequeños cumplían su labor recogiendo tarros y papeles con sus propias manos.

"Aquí el trabajo comenzó la noche del viernes, señaló María Albornoz, y queramos que continúe para siempre. Sin embargo, comprendemos que es necesario que cada persona colabore. Hasta el momento somos algunos vecinos los que hemos entendido que esta tarea es responsabilidad de todos. Aunque los Centros de Madres y Juntas de Vecinos, hicieron muchos llamados, nos damos cuenta que, a pesar de la respuesta recibida, son muchos los que no han tomado conciencia de esto".

Hay que entender que no se trata sólo de que los encargados de estas tareas de limpieza lo hagan, sino que todos por todos, enfatizó Laura Albornoz".

Todos concordaron en señalar que desean mantener siempre la limpieza y el aporte de la comunidad en esto. Pero para ello será necesario aplicar sanciones a aquellas personas que no colaboren, votando las basuras en la primera parte que se les ocurra, nada más que por comodidad.

Las escobas fueron los implementos más utilizados por las pobladoras, que también dedicaron el día al trabajo voluntario de limpieza.

"Algunos tienen un criterio muy estrecho y nos han dicho que "qué sacan con limpiar si después se va a ensuciar de nuevo". Entre los mismos vecinos debemos tratar de convencerlos que no es así, porque si nosotros nos preocupamos, mantendremos siempre limpio".

Laura Albornoz dijo que ellos habían hecho presente que es necesario que se nombren inspectores voluntarios que vigilen y cobren multas cuando sorprendan a la gente votando basuras.

Al respecto, el jefe del departamento de aseo de la Municipalidad de Renca, Enrique Solís, informó que se realizarla este tipo de vigilancia y que las medidas concretas se tomarían en una reunión que se efectuará el próximo martes. **"Al mismo tiempo, planificaremos la Operación repaso para aquellos lugares que se nos hayan escapado ayer".**

Los diversos camiones, motoniveladoras y camiones basureros proporcionados por las distintas Municipalidades, recorrieron innumerables veces las calles de las Poblaciones Santa Marta, República de México, Santa Rosa y Martin Luther King, extrayendo las basuras apiladas en las esquinas.

Los propios pobladores proporcionaron las herramientas de trabajo, y no era extraño ver a dueñas de casa, niños y hombres transportando escobas, chuzos y palas, hasta los lugares en que se estaba trabajando.

Pese a la indiferencia de algunos, los habitantes de Renca pudieron observar con satisfacción y orgullo el trabajo realizado, y la colaboración prestada por la gran mayoría de la comunidad. Los siempre dejados, flojos o indiferentes se verán en la obligación de abrir los ojos y sumarse a esta tarea, que aún no comprenden va en toda su magnitud, en beneficio de ellos mismos y sus hijos.

Una motoniveladora empareja el Pasaje Siete de Noviembre, de Renca, mientras que los voluntarios, pala en mano, cooperan en la tarea. Una imagen que se repitió en todas las poblaciones.

A través de las calles de la Comuna de Renca, los camiones basureros recolectaron la basura que barrieron sus pobladores.

Quedará terminada la Escuela Militar

Se iniciarán las obras de construcción del pabellón cadetes y el futuro auditorio.

DENTRO DE DIEZ DIAS se iniciarán las obras de construcción del pabellón de cadetes de la Escuela Militar, conforme a un programa de acción conjunta que han emprendido el Departamento de Construcciones del Ejército y la Dirección de Arquitectura, de la Dirección General de Obras Públicas.

El anuncio fue hecho después de una reunión celebrada entre el Director de Arquitectura, Carlos Albrecht; el jefe del Departamento, mencionado, coronel Mario Gutiérrez Ugarte, Comandante de Infraestructura de la misma rama de la Defensa, general Pedro Palacios Camerón y Director de Sanidad del Ejército, general José Rodríguez.

El pabellón de cadetes es una de las obras que aún restan para completar la habilitación de la Escuela Militar, desde que se la ubicó en su actual emplazamiento. La otra corresponde al futuro auditorio, cuya construcción comenzará dentro de treinta días. Como primera medida, se terminará el proyecto total, a cargo del arquitecto Mario Rodríguez.

Asimismo, la Dirección de Arquitectura se hará cargo de las obras del pabellón central y el norte del Hospital Militar; proyecto que demandará una inversión de 37 millones de escudos.

Durante la reunión, Albrecht puso de relieve la labor que se cumplirá para satisfacer los objetivos del Ejército, mientras el coronel Gutiérrez destacó la nueva modalidad adoptada por Arquitectura. Señaló que la distribución de obras, según funciones, permitía ordenar los planes y programas.

Por mala administración:

Empleados se toman Radio de Coquimbo

Coquimbo.- Doce empleados y un obrero se apoderaron de radio "Guardiamarina Riquelme" de esta ciudad que funciona en el inmueble de calle Aldunate quince treinta y seis de su planta transmisora, ubicada en el Estadio Municipal.

Los trabajadores radiales señalan que la actitud la adoptaron debido a la mala administración por parte de la gerencia que representan Carlos Salamanca Pizarro y Luis Michea Michea. Los ocupantes señalán además que continuarán las transmisiones de la emisora pero sin avisos comerciales.

El movimiento lo encabeza el delegado del personal y radiocontrolador, Enrique Ferrantes Araya, quien hizo presente que solicitarán la intervención oficial del Gobierno para estatizar esa emisora, razón por la cual no entrarán en conversaciones con los patrentes.

RECTOR DE LA UTE VISITARA UNIVERSIDADES EUROPEAS

CON EL FIN de visitar las Universidades de la República Democrática Alemana, de Hungría y Rumania, y suscribir convenios de intercambio universitario, viajará a Europa el Rector de la Universidad Técnica del Estado, Enrique Kirberg.

El viaje que se realizará el próximo jueves 11, se prolongará por un mes y obedece en su mayoría a invitaciones formuladas por los Rectores de las Universidades europeas.

En la República Democrática Alemana, el Rector Kirberg firmará un protocolo anexo a un Convenio ya existente entre la UTE y la Universidad Técnica de Dresden, de la cual es Rector el Dr. Fritz Liebschen. Las proposiciones que llevará Kirberg se relacionan con la ampliación del número de becas, la petición de profesores de áreas técnicas, el intercambio de experiencias de laboratorio.

En Hungría visitará el Instituto Cultural de Budapest, dependiente del Ministerio de Educación de ese país, y conocerá las tres Universidades, firmando algunos convenios con ellas.

En Rumania permanecerá cuatro días, donde visitará la Universidad de Bucarest, el Instituto Politécnico y el Instituto Pedagógico.

Posteriormente, el Rector Kirberg se trasladará a París para sostener una serie de entrevistas con Amadeo M'Bow, subdirector de UNESCO y experto internacional en Educación de Adultos, entrevistas en las cuales se discutirán planes conjuntos en esa área de la educación.

SUBSECRETARIO DE AGRICULTURA DICTO FALLO EN CONFLICTO DE AGUAS Y TIERRA

SANTIAGO. Viajó a Madrid el Subsecretario de la Vivienda, Marcos Alvarez, para asistir a un seminario de investigación y adiestramiento de la industria de la construcción para América Latina.

El Subsecretario Alvarez asistirá al seminario que se extenderá del siete al doce de este mes en la capital española, para luego viajar a la república democrática Alemana y Unión Soviética.

INSUCO Y EL DIA DEL COMERCIO

Los institutos Comerciales, diseminados a través de todo el territorio nacional, los que preparan eficientemente a las personas que en una u otra forma coadyuvan al mejor desarrollo de los procesos de comercialización, administración, ventas, secretariado y publicidad.

Las ideas anteriores pertenecen a Oscar Vallespier Riol, director de INSUCO 2, Instituto Superior de Comercio, quien inició su carrera profesional en el INSUCO de Concepción desempeñándose en el cargo de profesor de estadísticas y matemáticas. Posteriormente es trasladado a Talca, establecimiento donde dictó clases de química, física y merciología hasta 1963.

Vallespier desde su juventud se identificó con las aspiraciones de las fuerzas sociales comprometidas con el progreso de la sociedad chilena, confundiéndose con el ideario socialista a partir de 1937.

Además ha sido presidente de la Federación de Estudiantes de la Universidad de Concepción, Rector de la Universidad Popular de esa ciudad y presidente provincial de la Federación de Educadores de Talca.

En el período inmediatamente anterior a su traslado a Santiago impuso durante 10 años en el departamento de periodistas de la Caja de EE. PP. y PP. desempeñándose en el diario "La Mañana" de esa ciudad.

PLANES

Dentro de los planes futuros en la dirección de INSUCO, Vallespier señala en primer lugar la regularización del desenvolvimiento de las actividades del plantel, enfatizando la resolución del problema de los cursos en clases.

Hay que incrementar la distribución de desayunos, estimular una campaña sistemática de concientización de los deberes y obligaciones de los estudiantes, programa que estará a cargo del Centro de Alumnos y Círculo de Publicidad y Ventas e intensificar los Trabajos Voluntarios.

DIA DEL COMERCIO

Como una de las actividades conmemorativas del Día del Comercio los alumnos del INSUCO realizarán a las 10,15 horas de hoy un acto oficial en homenaje a Diego Portales, frente a su monumento ecuestre en la Plaza de la Constitución.

De acuerdo con esto el Director de INSUCO declara, en su calidad de tal, que ha encontrado de parte de las autoridades educacionales del Gobierno comprensión, estímulo y propósitos de adecuar los planes y programas a los procesos de transformación que contemplados en la política de la Unidad Popular, inciden directamente en el desarrollo económico del país y, de este modo, la enseñanza comercial contribuirá efectivamente en la nueva y promisoria etapa que se está viviendo.

Alumnas UTE enseñarán alimentación en los Centros de Madres

UN CONVENIO de asistencia comunitaria, que fue firmado ayer, concertaron la Coordinadora de Centros de Madres COCEMA y el Instituto Pedagógico Técnico de la Universidad Técnica del Estado, en la especialidad de Alimentación, Bienestar y Salud.

Mediante el convenio, las alumnas de los cursos superiores de la mencionada especialidad harán clases en los diferentes Centros de Madres, dependientes de esa Coordinadora. Entre las materias que se tratarán en estos cursos se puede mencionar Alimentación, Puericultura, Primeros Auxilios, etc.

El Convenio fue firmado por la Directora Ejecutiva de COCEMA, Ana Cisneros, de Rodríguez, Arcadio Escobar, Director del Instituto Pedagógico Técnico y los cursos serán coordinados por Sonia Estay Aguirre.

CENTROS DE MADRES DE AYSEN

Otro de los convenios firmados recientemente por COCEMA y CORFO, más la asesoría técnica de INACAP, es el que dice relación con la fabricación de colchones por los centros de Madres de la provincia de Aysen.

El 80 por ciento de la producción que se obtenga será entregado a la central de COCEMA en Santiago, quien a través de su tienda se encargará de la distribución y venta a las socias de todo el país.

De esta forma, la mujer sureña dispone de un campo laboral donde ocuparse, a la vez que se absorbe la capacidad de trabajo de los Centros de Madres y se aprovecha la producción lanera de una región rica en ganadería.

En la actualidad los Centros de Madres de la región están fabricando frazadas de dos y tres tramas, y próximamente iniciarán la producción de alfombras y choapinos.

Todos estos proyectos permitirán dentro de breve disponer de productos de bajísimo costo y de grandes beneficios para la comunidad.

RICARDO LAGOS ACLARA PUNTOS SOBRE PRESUPUESTO UNIVERSITARIO

Ante reiteradas publicaciones que han aparecido respecto de la formulación presupuestaria que presente al Consejo Universitario para 1971, y especialmente, las apariciones en el diario "El Mercurio" del 3 de junio, declaraciones hechas por el señor Jaime Revello, deseo indicar lo siguiente:

1.— El Consejo distribuyó un aporte de E° 242.000.000 que se descomponían en 57 millones provenientes de una mejor utilización de los recursos internos de la Universidad y 185 millones de aporte del Gobierno. Estos 185 millones de escudos de 1971 son casi idénticos a los 193.7 millones también en escudos de 1971 que otorgó el Gobierno anterior a la Universidad de Chile durante todo su período de seis años. O sea, **en un año el actual Gobierno otorgó a la Universidad de Chile lo que el anterior Gobierno otorgó en seis años.**

2.— Con estos mayores aportes mi formulación presupuestaria significaba otorgar 31 millones para aumento de matrícula contra 20 millones propuestos por el Rector Boeninger, 35 millones para aportes directos a Facultades y Sedes contra 31 millones propuestos por el Rector Boeninger, 50 millones para mejoramiento de remuneraciones del personal académico contra 44 millones propuestos por el Rector Boeninger; 23 millones para mejoramiento de remuneraciones del personal no académico contra 22 millones propuestos por el Rector Boeninger. El Consejo, a proposición de APEUCH aprobó 27 millones.

3.— Respecto del caso específico de la Facultad de Odontología, el Rector proponía un aporte de 1.5 millones de escudos y el Consejo Superior, a proposición de la izquierda Universitaria, otorgó un aporte de 1.7 millones de escudos. **En igual forma, la izquierda** propuso otorgar 6.5 millones de escudos a la Comisión de Asuntos Estudiantiles en lugar de los 4.5 millones de escudos propuestos por el rector Boeninger.

4.— En consecuencia, sostengo que, como resultado de mi política presupuestaria se habría visto afectada la Universidad para su expansión de matrículas, para el mejoramiento de remuneraciones de su personal, o para la expansión de Facultades y Sedes, es absoluta tiente inexacto.

5.— Si algunos sectores consideran que esta discusión es fundamental para la decisión que debe tomar la Comunidad Universitaria el 10 de junio, mucho me agradaría poder tener una discusión sobre esta materia con el autor de la otra proposición presupuestaria, o sea el profesor Edgardo Boeninger, en televisión, radio, prensa, o en algún recinto universitario.

RICARDO LAGOS E.

Santiago, 5 de junio de 1971

Ricardo Lagos, candidato de la Izquierda Universitaria a la Secretaría General de la "U".

LA NACION

SOBRE EL ANALFABETISMO

El Ministerio de Educación, dentro de su Programa de la Educación de los Trabajadores para el Cambio, realizará una seria investigación sobre el analfabetismo en la provincia de Santiago, a través de un censo elaborado y dirigido por especialistas. La finalidad de este trabajo, en sus líneas principales, es lograr la incorporación masiva de los adultos que no han tenido acceso a la educación, a las formas básicas de la cultura y a las posibilidades de mejorar las condiciones del trabajo y su rendimiento.

Como lo hizo presente el Ministro de Educación, es imprescindible promover la participación plena de los trabajadores en el nuevo proceso que vive el país, orientado preferentemente a la construcción de una sociedad socialista.

El solo hecho del cambio exige, en nuestro caso, la formación de una conciencia madura en todos los estamentos y sectores de nuestra sociedad, un dominio primario de las técnicas del trabajo y un grado sensible de preparación general y especial que el mundo moderno exige al hombre.

Las pequeñas comunidades y las agrupaciones marginadas de los grandes centros culturales, hasta ayer postergadas por el centralismo burocrático y las concepciones educativas retrógradas, deben incorporarse masivamente a la tarea nacional de salir del subdesarrollo y del estancamiento social, por ser fuerzas vivas y necesarias en la reordenación de la sociedad, en el cambio del sistema y en las direcciones revolucionarias que en esta hora toma la política chilena.

Nuestro sistema educativo se ha basado en lo fundamental en los niveles básico y medio, con sus ramificaciones humanística, científica e industrial. La educación de adultos, en cambio, ha sido siempre postergada, olvidándose que ella, por la naturaleza social, económica y cultural de nuestros pueblos, debería tener una marcada prioridad en cualquier programa de acción y reforma educativa. Más aún si se piensa que la filosofía dominante a este respecto es la de exteder el concepto de la educación de adultos a una vasta zona de la vida del hombre y no sólo en la circunstancia dolorosa de su analfabetismo, producto del sistema imperante.

No se trata de dar el mero conocimiento de la lectura y la escritura, sino de proporcionar también al adulto iletrado los elementos culturales imprescindibles para hacer de él un individuo socialmente útil, que sirva a su sociedad y ayude a su progreso. El dominio de la lengua materna, de la historia, de los rudimentos de la ciencia, de la fisonomía social y política de su país, de técnicas elementales de trabajo y de cuidado de su salud y de los suyos, de aprovechamiento eficaz de las horas libres, de la recreación, de la cooperación solidaria con los miembros del grupo, son materias que se contemplan en los nuevos planes de la educación.

La erradicación del analfabetismo es un objetivo esencial del gobierno de la Unidad Popular. El programa que se está poniendo en práctica tiende a formar conciencia en los trabajadores sobre el momento histórico que vive Chile, en el que el pueblo debe participar en las tareas del Gobierno y comprender el papel que va a representar dentro de esta sociedad.

El propósito del censo que comentamos es detectar los focos de analfabetismo en la provincia de Santiago, que nunca se había realizado antes de manera formal y científica, como tampoco se ha hecho en el resto del país. Las encuestas existentes no son confiables, en razón de lo precario de las muestras y la inadecuada selección de los lugares pertinentes. De ahí que las cifras que se barajan al respecto son simples aproximaciones que han impedido a los Gobiernos efectuar una labor educativa sistemática y permanente en este grupo social tan importante para el desarrollo cultural y social de nuestro pueblo.

Esperamos que esta etapa del Programa de la Educación de los Trabajadores para el Cambio dé definitivamente los frutos que todos deseamos.

El Heredero

Se pensaba que ciertas candidaturas "independientes" habían hecho crisis después del fracaso del pasado 4 de septiembre. La votación abrumadora de la Unidad Popular, ampliada después en abril, quiso decir, entre otras cosas, que una mayoría sustancial de chilenos compartía su punto de vista sobre los "independientes": veía en ellos —con razón— derechistas disfrazados.

Más exactamente, el recurso de presentarse como "independientes" es también el arma de un sector político tan desacreditado que teme proclamar abiertamente su filiación. Es todo un síntoma de decadencia derechista el que se reniegue en público de sus organizaciones políticas. Al revés, la abierta reafirmación de todo candidato de izquierda del partido político y la clase social que representa, indica, por una parte, lealtad frente al electorado y, por otra, ausencia de todo temor de aparecer comprometido. Es un síntoma de fuerza de la izquierda.

Pero ahora, sorpresivamente, aparece un nuevo candidato que busca sistemáticamente presentarse como "independiente": se trata de Edgardo Boeninger, postulante a Rector de la Universidad de Chile. Como si ignorara completamente el repudio que suscita en todo un pueblo el disfraz de "independiente", Boeninger insiste en negar todo vínculo con partidos políticos y sectores económicos. Paralelamente, el mayor cargo que hace al candidato de la izquierda, Eduardo Novoa, y al candidato a secretario general Ricardo Lagos, es de que ambos están respaldados por la Unidad Popular. Aquí también se adivina un tema bastante conocido por los chilenos: la ofensiva contra los "políticos", piedra angular de una candidatura estrepitosamente derrotada el 4 de septiembre.

Digamos simplemente que los lazos de Boeninger con la derecha demócratacristiana son bien conocidos: fue alto funcionario de la Administración Frei, y llegó a la rectoría con el apoyo abierto de la Democracia Cristiana, como antes lo había sido de Alessandri y del Partido Nacional. Pero todo esto para un "independiente" es, sin duda, "pura coincidencia". También es "pura coincidencia" el respaldo no disimulado de "El Mercurio" y "La Segunda" —entre otros órganos de derecha— a su candidatura. Y el hecho de que el Partido Nacional se haya abstenido de presentar candidato para no debilitar la candidatura Boeninger es, asimismo, un producto del mero azar.

¿Quién cree realmente en esta "independencia"? Pensamos que nadie. Al contrario, entre la juventud universitaria este anacrónico disfraz encuentra el máximo repudio.

La actitud de Boeninger tiene un significado político: es una prueba más de que la derecha DC está ocupando gradualmente el lugar de la vieja derecha en todos los terrenos. Como los herederos, empieza a utilizar el vocabulario y los temas del extinto. Ya habla de "independencia" y ataca a los "políticos". Pronto veremos a la derecha DC usar bufanda y reemplazar el vino por el agua mineral en las comidas. Sólo falta el último requisito para identificarse completamente con su antecesor: la derrota.

B

ventana de la política

El gran escándalo de la semana fue absolutamente artificial. Una sesión especial del Senado estuvo dedicada a "protestar" por los ataques a la colonia árabe residente con motivo de un espacio durante el cual el periodista Víctor Vio hizo un crudo reportaje a la familia Yarur y a la forma como ese clan explotaba a los trabajadores. No hubo racismo, ni ataques a los árabes, ni nada parecido. Esto quedó en claro al exhibirse el viedeo a un grupo de periodistas, entre los cuales estaban los de esta casa, el viernes en el mismo canal afectado. O sea, que los senadores intervinieron sin haber visto el programa y con el único objeto de defender a los Yarur, monopolistas y explotadores.

Dejamos en claro que una cosa es la audición referida y otra un "noticiero" en que se leyeron párrafos de un diario norteamericano. Lo hacemos presente porque los políticos suelen mezclar los condimentos, a fin de ofrecer un plato picante. En el espacio dedicado al clan Yarur se ataca solamente al clan textil referido, y no se hace alusión alguna a su raza o nacionalidad, que pudiera ser ofensiva. El hecho de que hayan emigrado de Palestina no es una invención, que hayan estado en el Perú es la verdad, que siguieron a Bolivia, indiscutible, y que anclaron, transitoriamente en Chile, todos lo sabemos.

Eso no es lo malo. Lo perverso está en lo que hicieron, en los tráficos que efectuaron para acumular en cortos años una gran fortuna y en el trato infamante y vejatorio que infligieron a los obreros chilenos. Bien podría el senador Renán Fuentealba, por ejemplo, haber hablado de esta explotación, en vez de rasgarse las vestiduras por ofensas inexistentes.

Resulta inconcebible que se cite a sesión especial al Senado y se pierdan cuatro horas en discutir sobre una transmisión televisiva que ninguno de los opinantes había visto. Esto demuestra que se trataba meramente de un pretexto para justificar, ante las bases, un "frente único" entre los momios y los demócratacristianos, con miras a la próxima elección complementaria de Valparaíso.

LOS DEFENSORES DEL ORDEN

Otro hecho relevante ¡y escalofriante! de la semana es el dictamen del Fiscal Militar, Fernando Lyon, recaído en el sumario criminal que se sustanció a raíz del alevoso asesinato del general Schneider, Comandante en Jefe del Ejército.

Ahora todo el país sabe la verdad y comprende que estuvimos a punto de sufrir una grave crisis debido al complot gestado entre las sombras y dirigido por el ex - general Roberto Viaux, en el cual participaban una cáfila de maleantes, de pijes y de elementos inestables, tránsfugas de las más diversas tiendas políticas. Pero, lo que es más grave, intervinieron también algunos jefes militares en servicio activo y otras autoridades, que pudieron hacer más hondo el caos.

Como los chilenos somos un poco desaprensivos, continúa actuando la misma banda sediciosa, con el disfraz de una organización legal, "Patria y Libertad", cuya secretaria Eva Cortés, ex socialista, ex - mirista, ex - ampuerista y "ex" muchas otras cosas, servía de enlace entre Pablo H. Rodríguez y el general en retiro encarcelado. Este Pablo H. Rodríguez, financiado fuertemente por la derecha y el imperialismo, auxiliado espiritualmente por la CIA y manejado como un títere por los hilos de la conspiración impulsada por destacados políticos y senadores reaccionarios, publica los avisos más cavernarios y estrambóticos, injuria soezmente al Presidente de la República y a los gobernantes y trata de dar la sensación catastrófica que conviene a esa hordas de vendepatrias profesionales.

Resulta, entonces, que los "defensores del orden" son los promotores del desorden. Personajes como el marqués Bulnes, el paquetón Durán o el cachimoco Ibáñez, para no hablar de "radulito" Morales, suelen aparecer en el trasfondo de sospechosas actividades políticas. Ellos, que pasaron la vida despotricando contra los "agitadores", son ahora los "subversivos". Paradojas de la historia que vienen, una vez más, a enseñarnos como la rueda de la fortuna no está clavada.

ANIVERSARIO IGNORADO

Muy pocos recuerdan que LA NACION dejó de aparecer el 27 de julio de 1931 y "resucitó" el 8 de Junio de 1932, en plena República Socialista de Eugenio Matte y Marmaduque Grove. O sea que este diario celebra su reaparición el próximo martes, en circunstancias que tienen bastante analogía con las actuales.

Y si no, veamos un párrafo de su editorial, el día señalado: "Porque su ideología será la socialista; su finalidad inmediata, la instauración definitiva de la República Socialista de Chile, y más allá de nuestras fronteras, la difusión por todo el continente de los principios filosóficos que informan esta grande e irresistible corriente universal".

Esas palabras se escribían el 8 de Junio de 1932, en una época en que la revolución soviética llevaba apenas quince años de existencia y en que para la oligarquía criolla la sola palabra "socialismo" provocaba reacciones de un histerismo desbordante. Por eso no está nunca demás señalar cómo las experiencias anteriores van abriendo camino a la realidad del presente y en qué forma el programa de los revolucionarios del 4 de Junio, aunque leído hoy nos parezca un poco ingenuo, representaba un anticipo de la gran empresa en que estamos empeñados.

Al día siguiente, el 9 de Junio, nuestro editorial criticaba duramente a la Corte Suprema de Justicia, acusándola por su "violento tinte reaccionario" debido a que el Tribunal había paralizado sus labores, lo que no hizo ante otras conmociones revolucionarias, como la de Septiembre de 1924. O sea que los jueces adoptaban posiciones políticas, obedeciendo a su criterio de clase.

La historia se repite. Nada es nuevo bajo el sol.

LA POSTA 3

La muerte de un pequeño escolar de ocho años, por desatención de los médicos y funcionarios de la Posta 3, ha llegado a tener contornos de grave incidencia política, pues los empleados están recurriendo a métodos repudiables.

La prensa tiene la obligación de informar al público de cualquier error cometido y ello sirve para que, en el futuro, se adopten medidas que impidan la repetición. Hace unas semanas, hubo una absurda huelga de los choferes de microbuses "contra los periodistas", debido a informaciones en que se denunciaban actitudes delictuosas de algunos de ellos. Ahora los funcionarios de la Posta 3 agredieron de hecho a reporteros, entre otros los de esta casa, y los insultaron groseramente, por el "pecado" de buscar la verdad en el caso del niño fallecido.

Los trabajadores deben comprender que, con esos gestos, se desacreditan y pasan a ser el blanco de los odios populares. Es verdad que a los pobres se les atiende mal, no sólo en esa Posta, sino que en muchos establecimientos del Servicio Nacional de Salud. Es cierto que hay mucha burocracia, y así lo denunció el propio compañero Presidente. Si los periodistas informan y critican, no hacen otra cosa que cumplir con su deber. Atacarlos a ellos, sobre todo, en la forma como lo hicieron esos "energúmenos" y "energúmenas" de la Posta N° 3, es "auto-acusarse".

Sólo deseamos que no vuelva a ocurrir nunca más.

letra SOBRELETRAS

POR LUIS IÑIGO MADRIGAL

Política Cultural Cubana

El caso de Heberto Padilla es bien conocido. La prensa reaccionaria nacional e internacional se ha ocupado de publicitarlo abundantemente. Los problemas de Padilla (su defensa de Cabrera Infante, su premiado y discutido libro de poemas **Fuera de Juego**, su actitud de constante crítica a la revolución cubana), se arrastraban ya desde hace largo tiempo. La detención del poeta, su posterior "mea culpa", las palabras de Fidel Castro en la clausura del Congreso de Educación y Cultura (La Habana, abril de 1971), han provocado cartas y respuestas, diatribas y defensas, cables y declaraciones. Como simple poeta, Padilla jamás habría alcanzado tamaña fama pero el problema ha superado su nombre para alcanzar cuestiones de política cultural de primordial interés para Latinoamérica y, singularmente, para Chile.

Propongamos una alegoría: Había una vez un pequeño país que decidió construir el socialismo. Para ello los más diversos aspectos de la vida estaban planificados; los obreros textiles fabricaban aquellos tipos de tela que se necesitaban verdaderamente, los de la industria pesada producían las máquinas que el desarrollo requería, los campesinos cultivaban y cosechaban de acuerdo con planes previos, los maestros coordinaban los medios de educación de manera de que todos los habitantes estuvieran, siempre, aprendiendo, etc.

Sólo un grupo de trabajadores permanecía ajeno a esa organización general: los zapateros. Por una larga tradición en el país, los zapateros gozaban de un fuero especial: no solamente podían fabricar el tipo de zapatos que quisieran, sino que también les estaba permitido criticar a los que, tal vez por no ser zapateros, habían decidido organizar su vida de otra manera.

Durante algún tiempo, los zapateros se dividieron en dos grupos: aunque todos continuaban creando el tipo de calzado de su preferencia (escarpines, chinelas, borceguíes, chapines, zuecos, coturnos, zapatillas, botines), una parte creía que el resto de la actividad del país estaba bien organizado; otros, en cambio, sostenían que, en una nación como la suya, el modo de vida de los zapateros (que reputaban ejemplar) era difícil; criticaban el nuevo tipo de sociedad y sostenían, en general, que los zapateros sabían, mejor que nadie, cómo había que hacerlo todo. Entre este último grupo surgió uno (como zapatero en general, apreciable, aunque en su especialidad específica: los escarpines, no sobresaliera especialmente), que llevó las críticas a niveles muy altos, tanto como para dificultar la marcha general de la nación y, más aún, como para otorgar abundante material a los enemigos extranjeros de ella, que eran muchos y muy poderosos.

Los dirigentes se vieron obligados a llamarle la atención; le hicieron ver que su actitud perjudicaba abiertamente a su patria y el zapatero, al fin, reconoció sus faltas y, sin renunciar enteramente a la construcción de escarpines, desistió de la idea de que, su habilidad en ello le daba derecho a pretender dirigirlo todo.

Sin embargo, curiosamente, muchos de los zapateros del mundo, estimaron increíble lo sucedido y, de francos defensores del pequeño país que había decidido construir el socialismo, sólo por ese episodio del constructor de escarpines, pasaron a criticarlo y abominar, en general, de él.

Sucedía, sin embargo, que los zapateros que así actuaban vivían muy lejos del pequeño país, que su admiración por él residía, principalmente, en la atención que allí se prestaba a chapines, botines y zapatillas (que era cosa, en el interior de la nación a que nos referimos de no demasiada importancia frente a los muchos y graves problemas que la aquejaban y que los zapateros foráneos se guardaban bien de vivir en carne propia).

Naturalmente, esta alegoría como todas; falla en algunos de sus elementos. Pero tal vez aclara algunos puntos no bien dilucidados en el "caso Padilla". El primero de ellos dice relación con el "fuero" de los intelectuales: Cortázar, en **Viaje alrededor de una mesa** (1970), escribió: "Por consiguiente, desde el momento en que la responsabilidad queda demostrada y probada por la obra de un escritor al mismo tiempo que por su conducta humana y política, sostengo que ninguna restricción emanada de cuadros dirigentes, de críticos dogmáticos e incluso de lectores de horizonte limitado, puede venir a trabar la libertad creadora de alguien que, a la vez que da las pruebas de su responsabilidad como hombre, da a la vez lo mejor de sí mismo, es decir su calidad de creador, a su obra escrita". En rigor, el escritor argentino establecía una división fundamental: la obra de un escritor no es, necesariamente, consecuente con su conducta como hombre; la militancia o ideología del autor puede estar en abierta contradicción con la visión del mundo expresada en sus obras; por otra parte esa visión del mundo se manifiesta sólo en niveles profundos, no superficiales: el "contenidismo", en este sentido, no es índice alguno para juzgar la literatura, digo literatura y no lo que Mao llama "estilo de cartel y consigna", al que tal vez, con signo reaccionario se adscribe **Fuera de Juego** de Padilla). Pero, y he aquí lo importante, al paso que la creación poética no puede sujetarse a ningún tipo de dirección, el escritor, como ser humano, está tan sujeto a obligaciones y derechos como cualquiera: en su conducta pública y política no puede tener fuero.

Desde este punto de vista el discurso de Fidel en la Clausura del Congreso y las conclusiones del Congreso mismo, son muy claras: las críticas van dirigidas a los hombres en tanto tales, no a sus obras (si bien, es natural, los límites entre ámbos tienden a difuminarse: sobre todo si pensamos que, tratándose de estos problemas, "todas las clases siempre sitúan el criterio político en el primer lugar y el artístico en el segundo").

La reacción de algunos intelectuales después de las palabras de Fidel tienen su explicación. José Carlos Mariátegui decía "Entre los descontentos del orden capitalista, el pintor, el escultor, el literato, no son los más activos y ostensibles: pero sí, íntimamente, los más acérrimos y enconados. El obrero siente explotado su trabajo. El artista siente oprimido su genio, coactada su creación, sofocado su derecho a la gloria y a la felicidad. La injusticia que sufre le parece triple, cuádruple, múltiple. Su protesta es proporcionada a su vanidad generalmente desmesurada, a su orgullo casi siempre exorbitante".

Ese es el lastre que arrastra (y arrostra) el socialismo: aunque terminada la injusticia del orden capitalista, continúa el descontento, la protesta, la vanidad, el orgullo de los intelectuales. La situación se agrava en cuanto en el capitalismo. Los intelectuales — como afirmaba Gramsci — no salen del pueblo aunque, accidentalmente, algunos de ellos sean de origen popular, no se sienten ligados a él (aparte de la retórica), no lo conocen ni sienten sus necesidades y aspiraciones, sus sentimientos difusos; con relación al pueblo son algo separado, sin fundamento, es decir, una casta y no una articulación del pueblo mismo, con funciones orgánicas".

La política cultural cubana debe, pues, entenderse en su contexto. Tan desafortunado como oponerse a ella desde afuera, sin conocimiento cabal de los problemas, resultaría pretender trasladarla mecánicamente a otras realidades.

Si cabe, en cambio, a manera de curación en salud, meditar sobre las palabras de un delegado al Congreso Cultural de La Habana, en enero de 1968, que los delegados al Primer Congreso Nacional de Educación y Cultura de Cuba, en 1971, reproducen en su **Declaración**: "Los occidentales estamos ya tan contaminados, que el intelectual responsable debería, en primer lugar, decir a todo hombre de un país menos preso en las redes: desconfía de mí. Desconfía de mis palabras. De todo lo que tengo. Estoy enfermo y contagioso. Mi única salud es saberme enfermo. Aquel que no se sienta enfermo, es quien lo está más hondamente".

Falleció Doña Chelita, dos veces Primera Dama de Chile

Funerales de doña Graciela Letelier de Ibáñez se efectuarán hoy.

GRACIELA LETELIER VELASCO DE IBANEZ, dos veces Primera Dama de la Nación, será sepultada hoy en el mausoleo familiar junto al que fuera su esposo y dos veces Presidente de la República, Carlos Ibáñez del Campo.

La distinguida dama falleció ayer en la madrugada en el Hospital Clínico de la Universidad Católica, víctima de una dolencia renal. Sus restos fueron trasladados a la Catedral Metropolitana, donde al mediodía Monseñor Jorge Gómez Ugarte ofició una misa.

TIPICA CHILENA

De cutis muy blanco, ojos garzos, de mirada suave, sonrisa espontánea. Una estatura mediana, más bien pequeña. De vestir extraordinariamente sencillo. Peinados sus cabellos con una trenza que coronaba su cabeza.

Así es la imagen que conservó toda su vida doña Graciela Letelier, a quien sus íntimos, y el pueblo que la quiso, llamaba cariñosamente "doña Chelita".

Sin embargo, tuvo el honor de ser dos veces Primera Dama. Primero en 1927, cuando vestida con su blanco traje de novia y su corona de azahares, penetró **a la** Moneda del brazo de su flamante esposo, el Presidente Carlos Ibáñez del Campo.

Se casaron al mediodía del **sábado** 3 de **diciembre** en la Iglesia de San Agustín y la misa nupcial fue oficiada por el Superior de La Orden, Fray Juan Luis González.

Una boda con historia. Fue la primera y única vez que un Presidente de la República contrae matrimonio durante el ejercicio de su mando.

La casa de la novia estaba frente a La Moneda, por Morande. Ibáñez, apuesto y joven viudo, padre de dos hijos, Carlos y Rosita Ibáñez Quiroz, fruto de su primer matrimonio con la dama salvadoreña Rosa Quiroz, fijó su atención en la joven distinguida y elegante. Se conocieron, se enamoraron y se casaron. Los hijastros de la novia fueron padrinos de boda.

De ese matrimonio por amor, que duró hasta la muerte, nacieron Margarita, Graciela, Ricardo, Francisco, Nieves y Gloria Ibáñez Letelier.

La segunda vez que doña Graciela llegó a La Moneda fue en 1952, cuando Ibáñez fue llevado en brazos del pueblo a la Primera **Magistratura**. Fue un retorno con nostalgia. Doña Chelita, siempre sencilla y dedicada a obras sociales, **se transformó** en alma y corazón del "Ropero del Pueblo". Grandes colaboradoras fueron sus hijas y también sus nietas. Entre ellas, Pirí Koch Ibáñez, hija de Osvaldo Koch, Ministro del Interior.

Terminado el segundo mandato, Ibáñez, su esposa y su familia retornaron a la casona familiar de la calle Dublé Almeyda. Allí falleció el ex mandatario. Allí vivió doña Graciela hasta el fin de sus días.

HOMENAJES

El Ministro del Interior, José Tohá, al imponerse del fallecimiento de la ex Primera Dama, expresó el pesar del Gobierno, señalando que doña Graciela había sido una dama que siempre se preocupó de las clases postergadas.

El Edecán Naval del Primer Mandatario presentó a la familia Ibáñez Letelier las condolencias del Presidente de la República.

El duelo aflige al Subdirector del Protocolo, Ricardo Letelier, sobrino de la extinta.

ASI VIVIERON unidos. Una pareja que supo ser feliz y mantener la alegría tanto en los malos como en los buenos tiempos. Esta fotografía tomada en la segunda Administración del Presidente Ibáñez muestra en plenitud el afecto que se tuvieron en vida. Ahora la muerte los ha vuelto a unir.

EN LA IGLESIA de las AGUSTINAS, Graciela Letelier y Carlos Ibáñez del Campo se unieron en matrimonio al mediodía del 3 de diciembre de 192[illegible]. Ella era una hermosa joven talquina, [illegible] Presidente de la República.

Graciela Letelier de Ibáñez:

PESAR DEL GOBIERNO POR FALLECIMIENTO

EL GOBIERNO del Presidente Salvador Allende, expresó su pesar por el fallecimiento de Graciela Letelier de Ibáñez, esposa del desaparecido ex Presidente de la República, Carlos Ibáñez del Campo.

El subsecretario del Interior, Daniel Vergara, manifestó que la noticia del fallecimiento de la ex Primera Dama había sido de inmediato comunicada al Presidente Allende, agregando que había provocado profundo pesar en esferas del Gobierno.

—**"Siempre hemos destacado lo que ha significado la señora del ex Presidente Ibáñez, en cuanto a la participación que le cupo en una serie de obras sociales y su actividad en organizaciones de bien común que se dirigió durante el Gobierno de su esposo".**

Expresó por otra parte que estará presente en los funerales una delegación del Cuerpo de Carabineros, institución que fuera creada durante la primera administración del General Ibáñez.

Elecciones universitarias:

Amplio respaldo a Novoa y Lagos en sedes de provincia

Una gira por las principales sedes de la Universidad de Chile en las provincias del Sur cumplieron, durante la pasada semana, los candidatos de la Izquierda Universitaria a la Rectoría y Secretaría General de la "U", Eduardo Novoa y Ricardo Lagos.

En su recorrido fueron acompañados por los dirigentes de la FECH, Alejandro Rojas, presidente y Manuel Riesco, vicepresidente, y también por una delegación de representantes del estamento no académico y la candidata al Consejo Superior, Nilda Adonis. Se incorporaron a la gira los dirigentes estudiantiles de provincias Antonio Coloma, presidente de la FECH de Temuco, Javier Vargas de la FECH de Chillán y el vicepresidente de la misma, Eduardo Osorio.

EN OSORNO

En Osorno y Temuco fueron recibidos por Asambleas de las comunidades universitarias de las respectivas Sedes. En la primera de ellas Eduardo Novoa refutó las acusaciones hechas por su oponente, candidato a Rector Edgardo Boeninger, en el programa "A Tres Bandas". Manifestó que el ex Rector se ha negado sistemáticamente a enfrentarlo en un foro público. Duras críticas le hizo también el Vicerrector de la Sede de Osorno, Daniel Moore, quien denunció a Boeninger de haber traicionado su "pluralismo" al intentar infructuosamente sancionar, mediante un sumario, a profesores reformistas de la Sede.

En la misma oportunidad intervino el vicepresidente de la FECH, Manuel Riesco, quien manifestó: "el actual Rector y candidato de la derecha a la rectoría pretende engatusar a los estudiantes planteando un compromiso abstracto de la Universidad, pero que el movimiento estudiantil no se engaña, y denuncia el carácter revolucionario de esa postulación, manifestándole su repudio".

TEMUCO

A su llegada a Temuco la comunidad universitaria de la provincia acababa de efectuar un plebiscito sobre propósiciones de reforma para la sede, en la cual arrasaron las posiciones de izquierda. La intervención del candidato a Secretario General, Ricardo Lagos, destacó que la izquierda no tenía problemas en enfrentar a la candidatura adversaria, pero que no era esa la gran definición que en este momento enfrentaban los universitarios.

Más adelante Novoa destacó que hoy la Universidad debía definirse o por su incorporación al proceso revolucionario que vive nuestra sociedad, o por su marginación de él, "pero [illegible] dilema de la sociedad también [illegible] presenta en la Universidad [illegible] avance con los cambios [illegible] impulsa el pueblo o repres[illegible] derechista".

CHILLAN Y TALCA

La gira a Chillán fue la [illegible] interesante de todas. Hasta [illegible] había llegado pocos días antes [illegible] ex Rector Boeninger, quien [illegible] apabullado por los estudiantes. Los candidatos Novoa y Lagos fueron presentados a la comunidad universitaria por el Vicerrector Julio Stuardo.

Desde esa ciudad viajaron a Talca donde fueron proclamados por académicos y no académicos en una comida ofrecida por estos últimos. Además dialogaron con los estudiantes durante una asamblea realizada en la Sede universitaria.

El candidato a Rector [illegible] ovacionado cuando, entre otras materias, refutó una burda insinuación vertida por adherentes a la candidatura adversaria acerca de una supuesta colaboración suya en la llamada "Ley Mordaza".

Las actividades de los candidatos de la Izquierda Universitaria continuarán esta semana en las principales Facultades de la capital terminando el miércoles [illegible] anterior a la elección de autoridades máximas de la "U".

SOCOAGRO S.A.

CARNE DE VACUNO

SEÑORA DUEÑA DE CASA: DIRINCO ha autorizado la venta de carne de vacuno congelada durante esta veda, para lo cual ha fijado los siguientes precios al detalle para la venta en Carnicerías, Supermercados y Centrales de Corte.

Corte	Precio Venta Público
FILETE	E° 28.-
LOMO LISO Y VETADO	E° 20.-
ASIENTO	E° 18.-
PUNTA DE PICANA	E° 18.-
POLLO Y PUNTA DE GANSO	E° 18.-
GANSO	E° 18.-
PUNTA Y POSTA DE PALETA	E° 18.-
POSTA NEGRA Y ROSADA	E° 18.-
CHOCLILLO	E° 16.-
SOBRECOSTILLA	E° 16.-
LAGARTO	E° 16.-
TAPABARRIGA	E° 14.-
ASADO CARNICERO	E° 14.-
TAPAPECHO	E° 14.-
PLATEADA	E° 14.-
HUACHALOMO	E° 14.-
CARNE MOLIDA	E° 14.-
OSOBUCO	E° 10.-
CAZUELA	E° 4.-
HUESO CORRIENTE	E° 3.-
GRASA	E° 2.-

¡CONTROLE ESTOS PRECIOS Y NO PAGUE MAS!

UNIVERSIDAD DE CONCEPCION

Escuela de Economía y Administración

CONCURSO

Llámase a concurso para proveer los siguientes cargos:

A. **Departamento de Administración**

1.- Los siguientes cargos adscritos al Departamento:

a) Un Profesor Titular, tiempo completo, dedicación exclusiva.

b) Dos Profesores Auxiliares, tiempo completo, dedicación exclusiva.

2.- El siguiente cargo para desempeñarse con preferencia en el área de Contabilidad.

a) Un Instructor, tiempo completo, dedicación exclusiva.

Para los cargos de profesores se exige un título habilitante de Ingeniero Comercial o grado universitario equivalente.

Para el cargo de instructor se exige ser egresado de ingeniería Comercial o Contador Auditor u otro grado universitario equivalente a Contador Auditor.

B. **Departamento de Economía**

1.- Los siguientes cargos para desempeñarse con preferencia en la línea de Planificación y Política Económica.

a) Un Profesor Auxiliar, tiempo completo, dedicación exclusiva: especialidad: Teoría de la Planificación.
b) Un Profesor Auxiliar, tiempo completo, dedicación exclusiva: especialidad: Programación del Sector Público.

2.- El siguiente cargo para desempeñarse con preferencia en la línea de Economía Política y Desarrollo.

a) Un Instructor, tiempo completo, dedicación exclusiva; especialidad: Desarrollo Económico de Chile.

C. **Departamento de Estadística e Investigación Operativa**

1.- Los siguientes cargos adscritos al Departamento:

a) Dos Instructores, tiempo completo, dedicación exclusiva.

Para que los antecedentes presentados por un postulante sean considerados en el concurso, es necesario que:

a) Sean presentados de acuerdo a una pauta elaborada por la Unidad, que será remitida a los postulantes previa solicitud de ella, conjuntamente con el Reglamento de Concurso.

b) Vengan acompañados de los certificados correspondientes.

c) El concursante explicite claramente a cuál o cuáles cargos postula.

El plazo de recepción de postulaciones vence el día 5 de Julio de 1971.

Los antecedentes deben remitirse en sobre cerrado dirigido al Director de la Escuela de Economía y Administración, Casilla 1987, Concepción.

LA DIRECCION

CONCEPCION, Mayo de 1971.

Choferes de camiones frenan a colegas "DC"

—**"COMO PRESIDENTE de la Confederación Nacional de Choferes Profesionales de Camiones de Transportes de Chile, vengo a denunciar a un "sindicato amarillo" que dirige el demócratacristiano Raúl Viveros y que anda promoviendo un "paro nacional" de choferes de camiones que, desde luego, no tiene ninguna justificación. Se trata, simplemente, de una maniobra política de la Democracia Cristiana en contra del Gobierno Popular que preside el Compañero Allende".**

De esta manera se expresa César Phillippi González, Presidente elegido en diciembre del año pasado, durante el Segundo Consultivo Nacional de los choferes profesionales de camiones de transportes.

El compañero Phillippi recuerda que, a poco de ser elegido, debió enfrentar al diputado DC, Palza, quien defendió a los empresarios de camiones, olvidando a los choferes.

Entre los acuerdos del Segundo Consultivo, se adoptaron los siguientes:

1.- Apoyar decididamente toda la gestión de gobierno del Compañero Presidente Salvador Allende, porque estamos conscientes que es el fiel representante de los trabajadores.

2.- Solicitar el empadronamiento de todos los Choferes de Camiones de Transportes de Chile.

3.- Solicitar a la brevedad posible, una entrevista con el Presidente de la República, para pedirle que dicte una Ley similar a la de los Choferes de taxis, por la cual también se importarían camiones para transportes, destinados a los choferes de camiones, lo que permitiría a estos trabajadores del volante, puedan algún día independizarse económicamente y así también servir a la economía del país, en un rubro tan importante para Chile, cómo es los medios de transportes terrestres, de cuya iniciativa ya conoce el Presidente de la H. Cámara de Diputados y cuyo apoyo legislativo hizo presente.

4.- Entrevistarse con el subSecretario de Transportes, a quien se solicitará que, previa consulta con el Jefe del Estado, esta Confederación, tenga un representante en dicha repartición, como asimismo, que en las Juntas Reguladoras del Tránsito, que exista en cada Municipio, se de cabida a un representante sindical de estos gremios y en la recaudación por conceptos de partes por infracción a las Leyes del tránsito, sean depositados en la Subsecretaría de Transportes y que esta sea destinada a propaganda que evite los accidentes del tránsito en las carreteras.

5.- Exigir de las autoridades correspondientes, la máxima seriedad al otorgar nuevos permisos de Choferes Profesionales, ya que en muchas oportunidades se hace bajo ciertos subterfugios, causales de los muchos accidentes del tránsito que a diario ocurren.

6.- Exigir de las autoridades del Trabajo y de los Servicios Inspectivos de la Caja de Empleados Particulares, el fiel cumplimiento de las Leyes Laborales y de Previsión social.

7.- Se aprobaron varias mociones respecto del pago de partes por infracciones, aclarándose que cuando éste debe ser pagado por el empresario o empleado, y cuando por los choferes, asimismo, respecto a los despidos de los choferes, sus causas y sus indemnizaciones, seguros de vida para los conductores de transportes. Creación del Departamento Jurídico, para la defensa de los compañeros Choferes y la exigencia de facilidades por parte de los empleadores, a los dirigentes sindicales para la tramitación de los asuntos pertinentes.

La directiva nacional compuesta de la Confederación es la siguiente:

Presidente César Phillippi González, San Antonio.

Secretario: Carlos Vergara Navarrete, Linares.

Tesorero: Basilio Morales Méndez, Linares.

1º Director: Maximiliano Maldonado Pérez, Valparaíso.

2º Director: Cresso Torres, San Felipe.

EXIJALOS EN LAS MEJORES TIENDAS DEL PAIS

TEJIDOS Albatros

M. R.

avispero

Camisas y más camisas

Por las camisas los reconoceréis... Así sucede con las juventudes políticas. Los muchachos comunistas las lucen de color concho de vino; los del MAPU las llevan de tono verde obscuro. Y ahora los radicales revolucionarios se ponen camisas azules. Las estrenaron en la inauguración de la Convención que celebran en Constitución. Hombres y mujeres por igual, sin distingos, como se lleva la uni-moda.

Trabajos voluntarios al por mayor

Sobre la JRR, suma y sigue. Los trabajos voluntarios que todos los domingos están realizando en la Unidad Vecinal 34 de Conchalí, bajo la entusiasta dirección de José Luis Gilles, se los llevaron a Constitución. Aprovecharon su presencia en el balneario para ponerse a las órdenes del Alcalde Silvio del Río y trabajar en obras de beneficio a la comunidad. No sólo estudio y discusión, sino también servicio voluntario. Una buena lección.

Otra "Negra Lazo" a la pelea

Los representantes edilicios de la Municipalidad de Conchalí están ultra-dinámicos batallando por una serie de obras de adelanto para esta populosa comuna que durante el prolongada siesta democratacristiana quedaron encarpetados como puros proyectos. Para ser justos, tenemos que reconocer que aquí no se trata sólo de cambio de régimen. Para entender por qué ahora, precisamente, se están realizando todas estas obras de adelanto hay que partir por decir que la alcaldesa de ese Municipio, la Negra Lazo... No, no se trata de una equivocación ni una coincidencia. Esta negra es la hermana menor de la Diputada Socialista y es tan combativa y defensora de los pobres como su hermana mayor.

María Lazo obtuvo la primera mayoría en la elección de Regidores y su hermana mayor aclara: "no vayan a creer: que la campaña se la hice yo. No, el triunfo lo consiguió solita". La única ayuda fue el slogan electoral de "Otra Negra Lazo a la Pelea"... Y resultó harto exacta la propaganda, para desgracia de los dos representantes edilicios de la DC que tiene la Municipalidad. Entre otras cosas, María Lazo ha presentado el proyecto para salvaguardar las canchas de deporte. Está muy bien que se construyan nuevas viviendas, pero también hay que proteger el deporte.

La flamante Alcaldesa de Conchalí se preocupa también de la demarcación de los límites de su Comuna en relación con la de Santiago. Dice que esta última Municipalidad les ha quitado a los habitantes de Conchalí "todo lo bueno y rentable", con lo cual, evidentemente, se ha perjudicado el equilibrio económico de la Comuna. Por tal razón, pelea con los ediles santiaguinos para que por lo menos el Hipódromo Chile, que es una gran fuente de ingresos, beneficie algo a Conchalí, Comuna a la cual, es justicia, debía pertenecer.

A este paso, la Negra Lazo Alcaldesa —la regalona de la familia— va a terminar por transformar a Conchalí en un sector más progresista que la misma Providencia.

Matones a sueldo tratan de impedir Torneo de la JRR

● En micros viajaron mercenarios a Constitución. Son pagados por la derecha y los reaccionarios para dañar la imagen de la Juventud Radical Revolucionaria

CONSTITUCION (Por teléfono). Elementos mercenarios que nunca han sido radicales ni tampoco lo serán jamás, pagados por interesados en sembrar desconcierto e impopularidad en torno a la Juventud Radical Revolucionaria, y dañar su imagen ante la ciudadanía provocaron bochornosos incidentes en este balneario, sede de la 14 Convención de la Juventud y Primer Congreso de la JRR.

El importante torneo de la Juventud del Radicalismo que debía iniciarse la noche del viernes en el Teatro Municipal de este balneario, sólo se inauguró al mediodía del sábado, en un clima de violencia creado por los mercenarios que llegaron en número cercano al centenar y rodearon el recinto, intentando asaltarlo. Como no les resultara la maniobra se dirigieron a la sede del Partido, pero su acción fue impedida por carabineros y los mismos convencionales.

Los matones a sueldo, muchachos de 16 a 20 años, convenientemente adiestrados en maniobras tipo eminentemente fascistas, llegaron al balneario en micros el viernes y de inmediato comenzaron a recorrer la ciudad gritando consignas contrarias a la Unidad Popular y a la Juventud Radical Revolucionaria.

En el grupo de revoltosos hay solo dos ex miembros de la Juventud: Ignacio Barbosa y Jaime Carmona, ambos expulsados hace más de dos años, en la última convención, por su línea derechista y anti-revolucionaria.

Los dirigentes del Congreso señalaron a "La Nación" que una de las micros estaba encabezada por un militante del Partido Radical del Primer Distrito de Santiago, un tal Segura que fue candidato a regidor y salió "coleado".

El propósito indiscutido de este grupo mercenario, fue como es de suponer, crear el ambiente de que hay división en la Juventud Revolucionaria, Radical, hecho absolutamente falso, pues en la Convención se acreditaron 580 convencionales, representantes de todo el país, sin excepción.

Los dirigentes encabezados por Patricio Valdés, ya estaban advertidos de la maniobra de corte espectacular que se proyectaba. Tal como lo dijo en una conferencia de prensa el jueves en Santiago el Presidente de la JRR y lo repitió a "La Nación", el vicepresidente de la colectividad Alejandro Montesino, aún quedan dentro del seno del Partido Radical, (el que agrupa a los adultos) elementos retardatarios, enemigos del programa de la Unidad Popular, que no entienden que el Partido adopte estrategia y tácticas del proceso revolucionario, que deberán ser rapidamente eliminados del Partido como un cáncer.

Son estos elementos, entre los cuales hay más de algún senador y también más de algún diputado, como enfáticamente dice Valdés, los que ahora han pagado a elementos mercenarios para que perjudiquen la imagen del trabajo seno y eficaz que está realizando la Juventud Radical Revolucionaria.

Mensaje de saludo envió Presidente Allende a la JRR

CONSTITUCION (Por teléfono).—Con un mensaje grabado enviado por el Presidente de la República, Compañero Salvador Allende, se inició al mediodía de ayer la Décima Cuarta Convención de la Juventud Radical y primer Congreso efectivo de la Juventud Radical Revolucionaria.

El Presidente en sus palabras reconoció la cooperación prestada por la Juventud al triunfo del 4 de Septiembre y deseó a los convencionales éxito en sus actividades partidarias revolucionarias.

Un total de 580 delegados acreditados participan en el torneo, alterado en su iniciación por incidentes provocados por matones a sueldo, de que damos cuenta en esta misma página.

En representación del CEN concurrieron al torneo el Secretario General, Diputado Camilo Salvo y Arcalauz Coronel, Jefe de la Organización Nacional Campesina y Vicepresidente de INDAP.

Patricio Valdés, Presidente de la JRR que termina su período de mandatario en esta convención, dio lectura a la cuenta recibida con una salva de aplausos.

Con trabajos de comisiones y sesiones plenarias continuarán los trabajos en la tarde, para culminar hoy el torneo con la elección de la nueva mesa directiva, de acuerdo con el programa elaborado.

ROBERTO PARADA y el conjunto Aparcoa en la obra poético-musical basada en el "Canto General" de Neruda, durante la solemne conmemoración del 59º aniversario del Partido Obrero Socialista en el Teatro La Reforma.

"Escuela Sta. María 1907", film simple y directo

Alborada sangrienta de la lucha obrera

El arte refleja fielmente la moral política y social que existe en un país en un momento dado de su evolución histórica. La película "Escuela Santa María de Iquique", del joven realizador comunista Claudio Sapiain, que relata la masacre de los trabajadores del salitre, en los comienzos de la lucha obrera chilena, es elemental, simple y directa. Es un cine documental del pueblo y para el pueblo. Pero tiene fuerza, grandeza dramática, depurada y esquemática, reduciendo las imágenes a lo esencial, al denunciar aquella matanza que fue el comienzo de una larga serie.

Es evidente que la película fue realizada con medios económicos, técnicos y humanos muy modestos y Sapiain hubo de aprovechar al máximo para transmitir su mensaje, la gran fuerza expresiva de la música de los Quilapayún y el texto. La fotografía muestra fielmente el escenario —salitreras y ciudad de Iquique— en que ocurrió la sangrienta represión, en que tropas del ejército, provistas de ametralladoras, dispararon a mansalva contra los obreros del salitre y sus familias, matando hombres, mujeres y niños. Pero, comprendiendo las limitaciones económicas y materiales a que estaba sujeto, Sapiain prefiere mostrar lo que queda de ese suceso, entrevistando a testigos, protagonistas directos del drama, octogenarios obreros curtidos por el sol y el desierto nortinos. De sus labios va escapando el relato de los hechos, su mirada profunda, antigua, recorriendo días y años hacia el pasado, va evocando la larga marcha de los obreros salitreros, a través de la soledad de los salares, hasta la ciudad de Iquique. Creen que las autoridades les escucharán, los socorrerán, puesto que sólo piden lo justo, las condiciones mínimas para subsistir dignamente. ¡Vana ilusión y sangrienta realidad!, que demostraron ya entonces que si el trabajador había de conquistar la justicia y su libertad, habría de hacerlo luchando organizadamente.

A pesar de no contar con abundancia de medios, Sapiain hizo una buena película, un documental valioso y de honda inspiración obrera popular, que culminó dignamente el solemne 59º aniversario del Partido Socialista Obrero, conmemorado en la Sala La Reforma con la presencia de parlamentarios, dirigentes sindicales y trabajadores comunistas y de otras fuerzas populares.

Es notable el contraste de esta realización del joven militante del PC si se la compara con películas realizadas durante Gobiernos anteriores. Por ejemplo, las bufonadas "creadas" por el gordo Becker, durante la administración Frei, a pesar de los ingentes gastos que significaron para el Fisco, no pudieron superar sus límites de arte prostituido y sin metas. Con el film de Sapiain sucede algo muy distinto. Y, en verdad no podría ser de otra manera, puesto que, como ya dijimos, el arte refleja la situación política de un país. Aquí no hubo derroche de ninguna clase, salvo de honestidad, calidad artística y de genuina inspiración popular. Con poco, se logró realizar mucho, pues la meta, el objetivo que guió a Sapiain y sus colaboradores era grande: conectar aquel sangriento suceso que significó la muerte para miles de trabajadores, con la realidad actual, en la cual los nietos de esos mismos obreros, y los de todos aquellos que lucharon heroicamente entonces, han llegado por fin a conquistar el lugar que legítimamente les corresponde en este país: el Gobierno y el poder representados por la Unidad Popular.

Iara Iavelberg:

Revolucionaria brasileña en peligro de muerte

La vida de otra revolucionaria brasileña está en peligro. Mejor dicho de una revolucionaria, Iara Iavelberg, la compañera de Carlos Lamarca, comandante de la Vanguardia Popular Revolucionaria —VPR— acaba de ser arrestada por el Centro de Operaciones de Defensa Interna —CODI— principal órgano centralizador de la represión en Brasil.

La denuncia la formuló en Santiago el Comando de las Jornadas de Solidaridad con la lucha del Pueblo Brasileño, el cual acusa y responsabiliza al Gobierno de su país, por lo que está sufriendo o vaya a sufrir Iara en las prisiones estatales.

La declaración entregada por el Comando expresa que Iara era maestra de sicología en la Universidad de Sao Paulo. En 1969 debido a la fuerte persecución política que era víctima y la misma necesidad que le imponía su pasión revolucionaria, abandonó la Universidad e ingresó a la vida clandestina. Desde ese tiempo fue furiosamente perseguida por todos los organos de represión brasileña. Su foto apareció en carteles por todo Brasil, donde llamaba al pueblo, a entregarla a la policía política. Sus compañeros presos eran torturados para que la delataran, Iara es la compañera de Carlos Lamarca, comandante de la Vanguardia Popular Revolucionaria (VPR) una de las organizaciones que propician la lucha revolucionaria del pueblo brasileño.

El conocimiento de este hecho era un motivo más para que la represión brasileña intensificase su busca.

Los métodos de interrogatorio utilizados por la policía brasileña son conocidos. Este año ya alcanza a dieciocho el número de revolucionarios asesinados en las cárceles o en las calles.

Tenemos por la integridad y la vida de Iara que, en este momento, si no fue muerta por una política represiva que transformó en norma el asesinato de los revolucionarios de mayor proyección, estará siendo bárbaramente torturada.

Exigimos la vida de Iara Iabelberg y responsabilizamos al gobierno brasileño por lo que ella este sufriendo o vaya a sufrir en las prisiones.

En el 59º Aniversario de la Fundación P.O.S.:

Recabarren: gigante de la lucha proletaria chilena

Hondo estremecimiento, conmovida conciencia de una clase y de su trayectoria histórica que, por fin ahora, puede recordar, evocar y recrear su gesta con la serenidad del que ha realizado gran parte de su camino, venciendo la oscura lucha de la primera etapa. Eso fué lo que palpamos en el aire, en la atmósfera solemne de la sala de La Reforma, cuando se apagaron las luces y se encendió la historia de la heroica lucha de la clase obrera chilena, que tuvo una alborada sangrienta en 1907, con la matanza de la Escuela de Sta. María de Iquique. Pero no importa. La lucha obrera continuará, seguirá siempre adelante. Y su tremenda fuerza dispersa, por tanto tiempo desaprovechada, será empuñada, dirigida y proyectada hacia el triunfo por el iluminado guía de los trabajadores, por Luis Emilio Recabarren, que recorre el país de norte a sur, una y otra vez encendiendo la mecha de la revolución, de la organización proletaria, como una sola clase y con un mismo destino. Con su infatigable tranco de gigante tan pronto arenga a los trabajadores del salitre en Iquique o Antofagasta, como está dando vida, estructurando la barricada proletaria en el sur, en Valdivia por ejemplo, con proyectiles que toman forma de letras de imprenta.

Y como fruto, culminación de todo este peregrinaje del gran maestro de la clase proletaria, nace el 4 de junio de 1912, siempre en Iquique, crisol del poder trabajador, el PARTIDO OBRERO SOCIALISTA (POS). Esta fecha da comienzo entonces, a la organización política y combativa de los trabajadores chilenos. Luis Emilio Recabarren y un grupo de aguerridos salitreros nortinos procedieron a formar el 1er. Partido Político de la Clase Obrera, que andando el tiempo y madurando la unidad de todos los trabajadores del país, habrá de transformarse en Enero de 1922, en el Partido comunista de Chile.

CANTO GENERAL: "PUEBLO, LA VERDAD HA NACIDO DE TU SANGRE"

El Conjunto Aparcoa, sirviéndose de la voz sonora y magistral de Roberto Parada, decano de actores, dio vida musical, acústica, al Canto General de Neruda, iluminando con esta obra poética la génesis del mundo americano, en sus primeros estadios, cuando "sonó la trompeta, estuvo todo preparado en la tierra, y Jehová repartió el mundo a Coca Cola Inc. Anaconda, Ford Motors y otras entidades".

Y respecto al pueblo, al trabajador anónimo, dice el prólogo de María Asunción Silva: "Un conquistador tras otro quiso apagar su savia. Un conquistador tras otro le hizo agachar la cabeza hasta tocar el suelo. Pero, no sabían ellos, no lo supieron nunca, que cuanto más se inclinaba, mejor veía sus raíces y más las iba comprendiendo".

COMIENZO DE LA LUCHA

El diputado Manuel Cantero, miembro de la Comisión Política del Comité Central del P. C., hizo una relación histórica del movimiento obrero en Chile, partiendo de la fundación de POS en 1912.

En la declaración de principios de POS se señala ya claramente cuáles serán las metas, el itinerario y ruta que seguirá la emancipación obrera en Chile. El fin que persigue al cristalizar los anhelos de la clase obrera es: "la liberación total de la humanidad, aboliendo las diferencias de clase y convirtiendo a todos en una sola, de trabajadores, dueños del fruto de su trabajo, libres, iguales, honrados e inteligentes".

...Es así, como por primera vez el proletariado chileno, guiado por Recabarren, crea su propio partido de clase, independiente, y con una posición ideológica que comienza a asimilar los principios del marxismo y se dispone, con paso seguro, a conquistar el poder político para alcanzar su liberación.

Hoy este nuevo aniversario de la fundación del Primer Partido Obrero adquiere una significación especial, un relieve extraordinario, pues encuentra a los trabajadores chilenos caminando con paso firme hacia el socialismo, bajo el Gobierno de la Unidad Popular, del cual constituyen la columna vertebral, el bastión más sólido, la garantía más firme... El pueblo palpita y respira al unísono de su gobierno.

..."En esta ocasión queremos rendirle un emocionado homenaje dijo el diputado Cantero ante la nutrida concurrencia, que contó con la participación de destacadas figuras del Partido Comunista y del sindicalismo chileno a los que supieron sembrar en terreno fértil, muchas veces con su sangre y sacrificio, la semilla del socialismo, para que jamás pudieran ser desarraigados del corazón y la mente de los trabajadores chilenos, para que algún día y el día ha llegado en que dieran los frutos que, ahora después de 59 años de lucha organizada, estamos apreciando, disfrutando con la alegría del que ha sembrado y se ha esforzado durante largo tiempo.

...El P.O.S. fue obra de la clase obrera. Emergió en medio del combate heroico de los explotados, se fundó con sus luchas y sus aspiraciones, las encauzó y las dirigió durante una década. El POS tuvo un origen auténticamente proletario y estuvo siempre vinculado a los trabajadores, a su vida diaria, y ahí residió, fundamentalmente, su fuerza, su incontenible ímpetu de lucha y de triunfo.

...El POS educó a varias generaciones de obreros en el más profundo y sólido espíritu de clase. Inició a muchos luchadores en el estudio de la teoría científica marxista—leninista; se preocupó de elevarlos culturalmente, combatió intransigentemente los vicios que utilizan los capitalistas para degradar a los trabajadores, como el alcoholismo. Y la base y fundamento obrero del POS fue enriquecida con el aporte de numerosas personas, intelectuales, políticos, que sentían su lucha ligada a los destinos de la clase proletaria.

EL P.C. NUEVA UNIDAD PARA LA CLASE OBRERA

El Partido Comunista de Chile, nacido del POS en 1922, cuando este partido primigenio se había templado ya en la lucha proletaria, continuó desarrollando la tradición unitaria iniciada por ese partido, el cual había logrado unir en un solo haz combativo a todas las fuerzas de avanzada de su época, creando un frente único entre trabajadores, organizaciones gremiales y estudiantes. Siguiendo la huella trazada por Recabarren, el PC contribuyó decisivamente a forjar la poderosa Central Unica de Trabajadores, digna continuadora de la poderosa FOCH y de la CTCH. El Partido Comunista, desde su nacimiento, levantó muy en alto la bandera de la unidad de todas las fuerzas antiimperialistas y antioligárquicas y fue el principal forjador, junto a otras fuerzas, del amplio movimiento unitario del Frente Popular que conquistó el Gobierno en 1938.

...El P. C. nunca ha permanecido aislado ni aun en los días aciagos en que fue lanzado a la clandestinidad. Codo a codo con el P. Socialista y otros partidos, teniendo como ancha base la unidad de la clase obrera, ha constituido la poderosa Unidad Popular, herramienta que fue capaz de conquistar un Gobierno auténticamente popular y revolucionario.

EL TRIUNFO SIGNIFICA RESPONSABILIDAD

...Corresponde a la clase obrera luchar en primer lugar por el éxito del Gobierno de la Unidad Popular. Hoy está a la orden del día hacer esfuerzos inauditos, heroicos, para aumentar la producción en el sector social de la economía, que se amplía día a día, tanto en la industria como en el agro y todos los demás sectores económicos.

"ATENCION"
"SEÑORES DUEÑOS DE CARNICERIAS, SUPERMERCADOS", CENTRALES DE COMPRA"

SOCOAGRO S.A. ofrece nuevamente, durante la presente veda, carne congelada de vacuno, procedente de Aysen.

Precio E° 9,50 Kg.

Para pedidos dirigirse a nuestro Terminal Ganadero (Antonio Escobar Williams 503; fono: 571604).

CAP
COMPAÑIA DE ACERO DEL PACIFICO S. A.

PAGO CUOTA AL CONTADO ACCIONES CAP ADQUIRIDAS POR CORFO

Por encargo de la Corporación de Fomento de la Producción, la Sección Acciones de CAP, Bandera 84, Oficina 214, de la ciudad de Santiago, pagará a contar del 7 de Junio de 1971, de 9 a 12 horas la cuota al contado de las acciones cuyos traspasos a CORFO fueron aprobados en la sesión de Directorio celebrada el 25 de Mayo de 1971.

GERENTE GENERAL

LOS ACADEMICOS RADICALES, INDEPENDIENTES Y SIMPATIZANTES QUE ADHIEREN LA POSTULACION A CONSEJEROS DE LA UNIVERISAD DE CHILE DE LOS PROFESORES SRES. ENRIQUE SILVA CIMMA y JOAQUIN MORALES ABARZUA LES OFRECERAN UNA COMIDA EL LUNES 7 DE JUNIO A LAS 21 HRS. EN EL CENTRO VASCO. (Vic. Mackenna 547) Las invitaciones pueden retirarse en la Secretaría del Partido (Agustinas 620)

COMISION NACIONAL UNIVERSITARIA Y COMANDO ELECTORAL

PR U JRR

POR UNA UNIVERSIDAD COMPROMETIDA EN LA FORMACION DEL HOMBRE NUEVO

ENRIQUE SILVA CIMMA
JOAQUIN MORALES ABARZUA
CONSEJEROS ESTAMENTO ACADEMICO
SEDE SANTIAGO

PEDRO NEIRA MOLINA
CONSEJERO ESTAMENTO ACADEMICO
SEDE VALPARAISO

NILDA ADONIS AGUIRRE
CONSEJERO ESTAMENTO
NO ACADEMICO

RENE BORQUEZ SCHULTS
ROGELIO COULON LOPEZ
NELSON BOLIVAR
CONSEJEROS ESTAMENTO
ESTUDIANTIL

POLICIA

SOBRE ESTA PEQUEÑA mesa se encontraba depositada la caja metálica que contenía los 180 mil escudos que robaron los desconocidos. (Foto Gentileza diario "La Prensa", de Curicó).

EN ESTA CITRONETA HUYERON LOS ASALTANTES. Un grupo de personas rodean el vehículo luego que fue encontrado en una de las calles céntricas de la ciudad, mostrando claramente restos de fango en su carrocería, prueba de la velocidad con que huyeron los autores del atraco. (Foto gentileza diario "La Prensa", de Curicó).

EN LA PUERTA PRINCIPAL de la oficina, los delincuentes depositaron esta "bomba" que posteriormente resultó ser falsa. (Foto gentileza diario "La Prensa", de Curicó).

La Serena

De un balazo en la boca asesinaron a un taxista

LA SERENA (Especial). De un tiro en la boca fue asesinado cobardemente un taxista de 55 años, en el interior de su vehículo.

El hallazgo lo hicieron funcionarios del Servicio de Investigaciones de esta ciudad en el lugar denominado Cantera Alta, en la comuna del mismo nombre cuando patrullaban rutinariamente el sector. Los policías se extrañaron de la forma en que se encontraba estacionado el taxi patente C8M—41 de La Serena, en la berma de la carretera.

Al examinar el interior del vehículo, se percataron que allí se encontraba el cadáver del chofer **Julio Díaz Santander**, de 55 años, casado, quien se encontraba en una posición tal que su cabeza se **apoyaba** sobre el volante. El piso mostraba un charco de sangre de una herida a bala que se había hecho con un arma de fuego, posiblemente un revólver de calibre 32, en la boca de la víctima.

Funcionarios de la policía civil explicaron que hasta el momento se desconocen mayores antecedentes acerca de cómo se produjo el homicidio del chofer, aunque se iniciaron inmediatamente las diligencias tendientes a ubicar a los autores del hecho.

Curicó:

Ubicada la citroneta del asalto a IANSA

Asaltantes no han abandonado la provincia

CURICO (Por teléfono). Frente al número 480 de la calle Merced, de esta ciudad, fue encontrada la citroneta en la que dos delincuentes perpetraron un audaz atraco a mano armada en la fábrica en construcción de IANSA, que construye la firma TECSA. Hasta el momento, voceros policiales señalaron que las diligencias para ubicar el paradero de la pareja continúan, aunque sin resultados positivos.

La citroneta de color verde, modelo 1971, fue examinada minuciosamente por peritos policiales, advirtiéndose una gran cantidad de huellas dejadas por los delincuentes, como asimismo, **los dos casos parecidos a los que** usan los obreros que trabajan en la planta. También estaban los overoles que usaron para perpetrar el atraco, que les reportó un jugoso botín de 180 mil escudos.

La patente del vehículo fue recubierta con barro para evitar su inmediata identificación.

Entretanto, peritos del regimiento de Curicó están tratando de identificar la clase de explosivos que utilizaron los asaltantes para **intimidar a los 16** empleados y obreros que se encontraban en el lugar cuando fue asaltado. Como se sabe, la **pareja usaba** armas de fuego, pero uno de ellos tenía cartuchos de dinamita en su poder, señalando que lo encendería y haría detonar en caso de que alguien no obedeciese la instrucciones.

LOS TESTIGOS

Según la descripción por testigos oculares del suceso, uno de los asaltantes mide aproximadamente un metro setenta y cinco, mientras que su compañero es apenas unos cinco centímetros más bajo, aunque agregaron que fue imposible definir sus edades, puesto que ambos individuos utilizaron trozos de medias **de nylon para** desfigurar sus rostros.

Entretanto, funcionarios del Servicio de Investigaciones continúan realizando diversas diligencias para ubicar el paradero de los sujetos, lo que no ha fructificado.

Un vocero de la policía dijo que no obstante permanecer los individuos en la impunidad, se sabía a ciencia cierta que no han logrado abandonar por lo menos, la provincia de Curicó. Esto, debido a que fue en cuestión de minutos que se dio la alarma y se tendió un fuerte cordón policial en carreteras y caminos que los asaltantes pudieron haber utilizado para huir.

En la mañana de ayer, los 16 obreros y empleados que se encontraban en el sitio del suceso, llegaron hasta el cuartel de Investigaciones de Curicó, ante la posibilidad de que alguno pudiese identificarlos, hecho que es muy difícil dadas las circunstancias en que se produjo el hecho.

ULTIMA HORA. Oficialmente se informó que los objetos que utilizaron los asaltantes de la fábrica en construcción de IANSA, algunos de ellos simulando ser cartuchos de dinamita, eran totalmente inofensivos puesto que en su interior tenían sólo arena. Los individuos habían amenazado con volar el lugar en caso que se diera la alarma.

Los artefactos, junto con los **cascos** y los overoles utilizados por los desconocidos, fueron ubicados en el interior de la citroneta que utilizaron para huir. Asimismo, se dijo que el dueño del vehículo no se había presentado a recuperar el vehículo aunque se sabe que éste fue robado en el curso de la semana pasada.

SINTESIS POLICIAL

EN LA CALLE ASESINARON A CHOFER

TALCAHUANO. Tendido en el centro de la calzada en posición de cubito dorsal, fue encontrado en el camino vecinal que da acceso a la autopista el cadáver de **Juan Cofré Cárdenas**, chofer de 28 años de edad, domiciliado en la Villa San Pedro. El cuerpo de la víctima presentaba una herida a bala sin salida de proyectil. De acuerdo con las huellas que se advertían, se llegó a la conclusión que el cadáver del chofer fue arrastrado por personas no identificadas, en una distancia no inferior a 30 metros.

ATROPELLADO POR UN TREN

TOME. En forma instantánea murió Abraham Cortés Vega de 23 años, soltero, sin oficio, domiciliado en la localidad de Colemu. Cortés, tres kilómetros al norte de la Estación ferroviaria de Coelemu, fue atropellado por el tren de pasajeros N° 47 que realiza el recorrido entre Chillán y Concepción.

SE SUICIDO AHORCANDOSE

CORONEL. En una pieza destinada a cocina del inmueble ubicado en calle Félix Paz, fue encontrado el cadáver de Héctor Concha Burgos, obrero, de 33 años.

El trabajador se quitó la vida utilizando un cinturón, uno de cuyos extremos ató a una viga. Familiares de la víctima señalaron desconocer los motivos que tuvo Concha para suicidarse.

ATROPELLADO MURIO OBRERO AGRICOLA

SAN VICENTE. En los momentos en que el camión manejado por Humberto Venegas Díaz, de 47 años, efectuaba trabajos de reparación en la defensa fluvial en el Estero Zambrano, fue atropellado el obrero agrícola José Miguel Huerta Zamorano, de 22 años. El trabajador viajaba en una bicicleta cuando fue atropellado, pereciendo instantáneamente.

ACCIDENTE EN MAESTRANZA DE CHUQUI

CALAMA. Con lesiones de carácter reservado fue internado en el Hospital de Chuquicamata el soldado de 28 años Pedro Ormeño Arancibia. El soldado mientras efectuaba labores de su oficio en la sección maestranza de la Compañía Chuquicamata, fue golpeado en la cabeza por un objeto que cayó desde lo alto en la estructura metálica, resultando con traumatismo encefalocraneano agudo.

MUERTO DE UN PUÑETAZO

MAULLIN. En el Hospital de Maullín falleció Ulises Vargas Carramo, de 27 años, domiciliado en calle O'Higgins 123 de esa localidad, quien fue agredido por Efraín Pérez Alvarez, de 64 años. Este último propinó un golpe de puño a Vargas, quien promovía desórdenes en la vía pública, lanzándolo al suelo donde azotó su cráneo contra el pavimento falleciendo momentos después. El autor de este golpe mortal fue detenido y puesto a disposición de la justicia.

MURIO AL CAER DESDE UN PUENTE

LIMACHE. El cuerpo sin vida del estudiante de 17 años, José Ignacio Campos Jorquera, fue encontrado en la orilla de la borratoma del estero Limache, en el sector de Lo Gamboa. El hallazgo lo hizo la madre de la víctima, Yolanda Jorquera Gutiérrez señalando que la muerte del estudiante tuvo su origen al caer desde el puente que cruza el citado estero.

Miles de escudos en pérdidas

Incendio en Hospital Regional de La Serena

LA SERENA. Daños por valor de 200 mil escudos, aproximadamente, provocó un incendio declarado en el Hospital Regional de La Serena, ubicado en calle Balmaceda. El siniestro, al parecer, tuvo su origen en un cortocircuito.

De acuerdo con las informaciones oficiales, el fuego comenzó en horas de la madrugada y al tomar contacto con los medicamentos que se guardaban en esa dependencia, provocó una explosión de los frascos de éter, causando con ello pánico entre los habitantes del sector.

El fuego se extendió luego a las bodegas, sala de preparación de recetas, oficina de la farmacéutica jefe, situadas en el subterráneo y a la sala de entrega de medicamentos ubicada en el primer piso.

Como consecuencias del incendio, resultaron con quemaduras y lesiones, el empleado de ese centro asistencial, Julio Hernán Rojas Rojas, de 19 años, quien presenta quemaduras de primero y segundo grado, como asimismo Marcelo Givanazzo Retamal, hijo de una auxiliar de ese Hospital Regional.

Los informantes agregaron que todas las compañías de bomberos de La Serena acudieron al sitio del siniestro, siendo controlado el fuego al cabo de algunas horas.

OCUPACION

A raíz del incendio, quince trabajadores afiliados a FENATS procedieron a tomarse el local donde funciona la policlínica, con el objeto de acondicionarlo como Sala de Urgencia, puesto que esa dependencia resultó inutilizada por el fuego.

El local de la policlínica no ha sido recibido oficialmente por la Dirección del Hospital Regional, ya que se le encontraron algunas fallas en su terminación. Existe además, una resolución con respecto a los reclamos formulados contra la firma constructora.

DETENIDO EL AUTOR DE UN HOMICIDIO

ACUSADO DE HABER DADO muerte con arma de fuego al mecánico Jorge Saldaña Aravena, de 22 años, quedó a disposición del Tercer Juzgado del Crimen del Departamento Pedro Aguirre Cerda, Sergio López Gómez, de 20 años, domiciliado en la población Victoria de esta capital.

El homicidio se registró el 15 de mayo pasado, cuando Saldaña y López que circunstancialmente se conocieron en el restaurant "Las Violetas", ubicado en Avenida La Feria con Bombero Ossandón, se desafiaron para pelear fuera del local.

López Gómez señaló que ambos estaban ebrios y que en un momento de nerviosismo agredió a su rival disparándole tres tiros con un revólver marca Italo, calibre 22, que ocasionaron la muerte al mecánico.

METALURGICA MILLED
NECESITA OPERARIA
presentarse
Lunes 8 hrs. adelante
Chacabuco 69

A Viña restos de M. Grove

LUEGO DE UNA MISA ofrecida por el eterno descanso de su alma, que se realizó a las 10 horas de ayer, fueron trasladados a Viña del Mar los restos de la señora Margot Grove de Del Solar, fallecida el viernes pasado. A los despidos de los restos de la señora de Del Solar asistió el Edecán Naval del Gobierno.

Entre el 7 y el 23:

EL PNUD SE REUNE POR PRIMERA VEZ EN UN PAIS EN VIAS DE DESARROLLO

Presidente Allende hablará en ceremonia inaugural:

POR PRIMERA VEZ el órgano central de programación, financiamiento y administración del sistema de Naciones Unidas para el Desarrollo, se reunirá en un país en vías de desarrollo. El Presidente Salvador Allende hablará en la ceremonia de apertura que se efectuará mañana a las 11 horas, en el Salón de Honor del Congreso Nacional.

Esta es la duodécima reunión del Consejo de Administración del Programa de las Naciones Unidas para el Desarrollo, PNUD. Un mensaje del Secretario General de las Naciones Unidas, U Thant, será transmitido por C. V. Narasimham, quien se desempeña como Jefe de Gabinete del Secretario General y como Administrador Adjunto del PNUD.

El programa que el Consejo examinará en Santiago incluye propuestas para 67 nuevos proyectos y el financiamiento suplementario a 20 proyectos operacionales de desarrollo. Doce de los proyectos propuestos son regionales en su alcance y cinco tienen carácter interregional.

NUEVO PROGRAMA

Desde que el Presidente Allende asumiera la Presidencia, nuestro país se ha convertido en el centro de las miradas internacionales. Todos quieren saber qué se está haciendo, cómo y si la experiencia será positiva. Quizás ese sea uno de los motivos del desarrollo en Santiago de esta reunión, por primera vez.

Además constituye la primera del Consejo desde que el PNUD reestructuró formalmente su organización y operaciones el 3 de mayo. Según el administrador del PNUD, Paul G. Hoffman, el nuevo programa que se halla ante el Consejo figurará en la futura programación de cada país.

Estas son las últimas empresas "tradicionales" tipo Fondo Especial. En el pasado se ha hecho una amplia distinción, en la asistencia del PNUD, entre los proyectos de asistencia técnica de más pequeña escala y los estudios de pre-inversión por muchos millones de dólares y los esfuerzos de las instituciones que los tenían a su cargo.

En la nueva forma de programación por país, cada Gobierno recipiendario decidirá como utilizar la asistencia del PUND, hasta un período de cinco años, con base en los recursos de que se espere disponer durante el período.

Los proyectos u otros tipos de asistencia se aprobarán de acuerdo con la fijación del plan a largo plazo, más que en gran número en las reuniones semestrales del Consejo.

La reestructuración de las operaciones tiene como mira descentralizar las actividades del PNUD al mismo tiempo que el administrador retiene plena responsabilidad para la operación del Programa.

Las disposiciones para la reestructuración del Programa fueron aprobadas por el Consejo de Administración en enero, después de que la Asamblea General de las Naciones Unidas autorizó los principios básicos expuestos en el consenso de junio de 1970 del Consejo de Administración.

REUNION DE SANTIAGO

En la reunión que se inicia mañana y finaliza el próximo 23 se examinarán propuestas para 67 nuevos proyectos y el financiamiento suplementario a 20 proyectos operacionales de desarrollo. Ello significa un costo total de 172 millones de dólares y llevaría el valor total estimado de la cooperación para el desarrollo del PNUD en 971 a 467 millones de dólares.

De esta cantidad, los países en desarrollo están desembolsando alrededor del 55% además de sus contribuciones ordinarias a los recursos centrales del PNUD.

Otro de los temas a tratarse figura el informe del Administrador, correspondiente al último año. En su informe, Hoffman anota, entre otras cosas, que los proyectos asistidos por el PNUD generaron la cantidad sin precedentes de 1.062 millones de dólares en la realización de inversiones el año pasado, que significa casi el doble de la cifra correspondiente a 1969.

El Consejo considerará también, la cuestión de la calidad del sistema de las Naciones Unidas para el desarrollo, incluyendo la aplicación de decisiones tomadas por el Consejo de Administración en sus anteriores reuniones. Otros puntos incluirán informes en materia financiera, asuntos administrativos y presupuestarios, informes sobre el programa ampliado de asistencia técnica de las Naciones Unidas y los voluntarios de las Naciones Unidas y al Fondo de Capital para el desarrollo de la propia Organización Internacional.

VISITAS

Con motivo de esta reunión que se inicia mañana llegó ayer, a nuestro país, cuatro funcionarios del Programa. Ellos son Paul G. Hoffman, administrador del PNUD; C. V. Narasimhan jefe de gabinete, Secretario General de la ONU y Administrador Adjunto del PNUD; David A. Morse, por largos años dirigió la OIT; Meyer Cohen, administrador adjunto y director de la Oficina de Operaciones y Programación.

Ayer en la tarde procedieron a inaugurar, en la sede de la CEPAL, una exposición sobre distintos proyectos de desarrollo que se llevan a cabo en Chile.

El 24 de Junio inician Primera Conferencia Nacional

TAXISTAS QUIEREN COLABORAR CON EL GOBIERNO POPULAR

En un llamamiento dirigido a todos los trabajadores del gremio, el comando de taxistas de la U.P. expresa, "sabemos y estamos conscientes que las reivindicaciones del taxista están ligadas a la suerte de la clase trabajadora y al pueblo en general y ellas serán resueltas en la medida que nuestra participación sea efectiva. No en vano la historia señala el avance de los pueblos en los marcos políticos y sociales que ellos mismos han logrado trazarse mediante su lucha permanente".

Puntualiza también que "en Chile vivimos un proceso revolucionario singularísimo del que queremos formar parte efectivamente". Y que hasta el advenimiento del Gobierno Popular, agregan, los taxistas estuvieron siempre a merced de la explotación sujetos a la rapiña de los importadores, comerciantes y distribuidores del rubro automovilístico, todos los cuales estaban amparados y protegidos por un gobierno que no le interesaba por proteger al trabajador.

Aclara la declaración que esta Primera Conferencia Nacional de taxistas, propuesta como una iniciativa para lograr que este gremio de trabajadores participe efectivamente en el Gobierno Popular, colaborando con sus metas de orden general, tiene también como principal objetivo las legítimas reivindicaciones de este sector laboral, cuyas leyes de Previsión Social han resultado inoperantes en tanto que sus ingresos se han visto constantemente constreñidos, devorados por los gastos de importación repuestos, bencina, etc. Expresa que muchas de las justas metas de este gremio están siendo realizadas en la actualidad. Señala, en este sentido, que se empieza a cumplir el anhelo de los taxistas para poder renovar total y permanentemente sus vehículos. Y que complementando lo anterior, comienzan a caminar la Central Nacional de Abastecimientos y Servicios, y los Economatos con este mismo fin en los sindicatos. También merece destacarse la Reforma de la Ley de previsión Social, que nará en el futuro al gremio un reglamentación completa de los servicios de taxis, en nada a cambiar la forma del sistema del actual sino por otros más perfectos.

Durante la Conferencia Nacional que será inaugurada el 24 de Junio de este año, serán tratadas esas y otras materias importantes para este gremio. El llamamiento termina pidiendo la colaboración de todos los taxistas, para lo cual pide que llegar las adhesiones al Comando local de taxistas de cada comuna o al Comando Nacional, ubicado en Blanco Garcés 1070, Santiago.

La comida de inauguración contará con la presencia del Compañero Presidente de la República, Salvador Allende.

Hoy fondea en Iquique

CHILENOS, DE TRIPULANTES EN BARCO PESQUERO CUBANO

SE ENCUENTRA en aguas chilenas el pesquero cubano "Arroyo de Montaña", que fondeará esta mañana en la rada de Iquique. La nave es un barco de arrastre, con equipo técnico suficiente como para almacenar 500 toneladas de pesca congelada y beneficiarla a bordo. Su capacidad de congelación es de 15 toneladas diarias y puede permanecer largas horas-temporadas en alta mar.

El barco tiene una tripulación de "trabajo" de 35 hombres, pero viajó de Cuba a Chile con 24 tripulantes, para embarcar aquí a 11 chilenos, los que han sido seleccionados por los propios gremios de pescadores de la provincia de Tarapacá, para que trabajen como pilotos, maquinistas y pescadores de arrastre nacionales.

Recibirán cursos de instrucción en los cruceros de exploración que la nave realice durante su permanencia en Chile, que no tiene un tiempo previamente definido.

Junto a los tripulantes chilenos, que se agregarán a los que trae "Arroyo de Montaña", se sumarán científicos chilenos que analizarán los sistemas de pesca europeos y orientales utilizados en Cuba, donde la forma corriente de pescar es trabajo "de altura", vale decir en altamar, a cientos de millas de las costas cubanas.

El Ministro de Tierras y Colonización, Humberto Martones, viajó a Iquique para esperar el arribo de la nave cubana. Lo acompañaron Jorge Chocair, jefe de la División de pesca del Servicio Agrícola y Ganadero, Hernán Mendoza, Subdirector del Instituto de Fomento Pesquero y Omar Camacho, Gerente de la Pesquera Tarapacá.

El "Arroyo de Montaña" trabajará en la prospección de las zonas pesqueras chilenas de altamar, entre Valparaíso e Iquique. Una de sus tareas será determinar si efectivamente existe una cordillera submarina entre las islas de San Félix y San Ambrosio, que las uniría a Juan Fernández.

Si tal fuera el caso, existiría la posibilidad de ampliar la zona de pesca de langosta a miles de millas de aguas chilenas, en vez de circunscribirlas, como hoy, a los grupos de islas ya citadas.

También los cubanos trabajarán en detectar anchovetas sobre aguas lejanas a las playas, con vista a descubrir fuentes de abastecimiento que permitan reflotar la industria de la harina de pescado. De ser así, nuevamente el puerto de Iquique, por citar un ejemplo, volvería a retomar su actividad de algunos años atrás.

La acción y labor que desarrollará "Arroyo de Montaña" con tripulación y científicos chilenos en colaboración con tripulación cubana, es una muestra de lo que el pueblo de Chile había estado dejando de lado al no mantener ningún tipo de contacto con el pueblo hermano de Cuba, quienes de una pesquera, junto a los japoneses ocupan uno de los lugares privilegio del mundo.

EL MINISTRO de Tierras, Humberto Martones, viajó vía LAN Chile, con destino a Iquique, para esperar la llegada del primer barco pesquero de bandera cubana que llega a este puerto. Lo acompañan, Jorge Chocair, Enrique Eichin y Hernán Mendoza.

Director de Ferrocarriles:

IMPASSE DE MAESTRANZAS SE ARRASTRA DESDE 196

Con referencia a diversas y contradictorias interpretaciones que han merecido las declaraciones del Director General de Ferrocarriles, vertidas en el curso de una conferencia de prensa realizada en el día jueves, el Director de Ferrocarriles, Nahum Castro, estima un deber aclarar el verdadero sentido de sus expresiones, cuyo contexto tiene directa relación con la grave situación económica a que se enfrenta la Empresa que dirige.

La materia que dio origen la impasse producida en el día de hoy entre la Dirección y las Maestranzas de San Eugenio y San Bernardo es un problema de encasillamiento que data de 1967. Sometido el diferendo a la opinión de los tribunales el fallo de primera instancia ha sido adverso a las aspiraciones de quienes han propiciado esta querella. No obstante este primer resultado los abogados patrocinantes de la demanda han persistido en una petición que en el improbable caso de ser **aceptada** implica lisa y llanamente la quiebra de Ferrocarriles.

En todo caso es obvio que el fallo definitivo corresponderá otorgarlo a la Corte Suprema y por consiguiente obligará a la Empresa a acatar su decisión. El Director infrascrito estima, sin embargo, que la actitud de los abogados al incitar a los trabajadores a concurrir en el día de ayer al tribunal donde debía verse la causa es abiertamente provocativa ya que no sólo se perseguía crear una falsa imagen de intranquilidad laboral, sino que, además constituía una fuente de presión hacia los juristas encargados de fallar conforme a derecho.

Esta situación, promovida, además, por un indisimulado afán de lucro, impulsaba a los obreros a quebrar el Reglamento de la Empresa, paralizando las maestranzas que constituyen piezas vitales en la marcha de los ferrocarriles.

El Director que suscribe ratifica que sus declaraciones formuladas en el curso de la Conferencia de Prensa de ayer no han tenido jamás el propósito de lesionar la moral ni la dignidad de los obreros ni de sus dirigentes. Insiste en la necesidad de resguardar los intereses de una Empresa que pertenece a todos los chilenos, cuya dirección ejerce a nombre de un Gobierno auténticamente popular, como es el que encabeza el compañero Salvador Allende.

NAHUM CASTRO HENRIQUEZ
Director

EL MEJORAMIENTO DE la ruta entre Curicó, el balneario de Iloca, pasando por Hualañé, el nuevo cuartel y cárcel para Licantén, además de numerosas obras relacionadas con vialidad, agua potable, alcantarillado y construcción de servicios públicos y la construcción del muelle pesquero de Duao, determinó el Ministro de Obras Públicas, Pascual Barraza, luego de recorrer la zona y de reunirse con las autoridades provinciales de Curicó.

Ministro Barraza visitó la zona:

Mejoran la ruta de Curicó - Hualañé - Iloca

EL MINISTRO de Obras Públicas y Transportes, Pascual Barraza, dispuso el mejoramiento inmediato de cuestas, curvas y puntos tramos, además de la pavimentación asfáltica para el próximo año, del camino de Curicó al balneario de Iloca, pasando por Hualañé.

La ruta tiene gran importancia, porque sirve de salida a la producción de remolacha, lentejas, arroz y otras legumbres, aparte de la gran atracción turística que ofrece la zona, sobre todo en los balnearios de Iloca y Duao.

Barraza dispuso esas obras tras recorrer la ruta en su integridad, en el curso de una visita realizada a la provincia a Curicó acompañado de los directores de Obras Sanitarias, César Monreal y Delegaciones Zonales, Sergio Bolosky, además del dirigente gremial Sergio Urbina.

El Ministro inició sus actividades con una reunión en la Intendencia, a la cual concurrieron jefes de los servicios públicos, encabezados por el Intendente Leoncio Saavedra. Varios de ellos le señalaron los problemas más agudos de la provincia, uno de los cuales es, precisamente, la pavimentación del camino a Iloca, de 130 kilómetros de longitud.

MINISTRO BARRAZA

CUARTEL Y CARCEL

Después de la reunión en la Intendencia, Barraza se dirigió a Hualañé y Licantén, donde se puso en contacto con las autoridades comunales, junto al Intendente Saavedra y gobernador de Mataquito, Federico Núñez.

En varios petitorios, las autoridades expusieron a Barraza los problemas más urgentes de la zona, relacionados con vialidad, agua potable, alcantarillado y construcción de servicios públicos, además de un muelle pesquero en Duao.

Muchas de las cosas solicitadas se abordarán por Obras Públicas en el presente año, mientras que otras se ejecutarán en 1972, cuando ese ministerio, obtenga mayores recursos.

Sin embargo, una de las obras solicitadas— nuevo cuartel y cárcel para Lincantén - será abordada este mismo año.

Posteriormente, el Ministro celebró una reunión con las autoridades comunales en la Municipalidad de Curicó, encabezadas por el Alcalde, Emiliano Rojas.

A continuación, Barraza y su comitiva visitaron la planta azucarera de IANSA, en construcción, una de las más grandes procesadoras de esa empresa estatal y en cuya ejecución participa el Gobierno de Alemania Federal con un préstamo de 40 millones de marcos.

Una vez en operación, la planta dará ocupación a más de 300 trabajadores.

Finalmente, el Ministro inspeccionó el camino entre Curicó y Los Niches, de 20 kilómetros de longitud, actualmente en construcción.

COCEMA entrega máquinas de coser

COCEMA comunica a los Centros de Madres de la provincia de Santiago la distribución de los días en que se entregarán máquinas de coser. Por el momento la entrega de lavadoras está suspendida hasta nuevo aviso. La lista es la siguiente:

9 de Junio CONCHALI, Nataniel Nº 510, 9 A.M.; 10 de Junio, 1er. DISTRITO, Nataniel Nº 510, 9 A. M.; 11 de Junio ÑUÑOA-LA REINA, Nataniel Nº 510, 9 A. M. 14 de Junio, SAN ANTONIO, San Antonio, 9 A. M. 15 de Junio RENCA, Nataniel Nº 510, 9 A. M. 16 de Junio PROVIDENCIA Y LAS CONDES Nataniel Nº 510, 9 A.M., 21 de Junio CISTERNA, Nataniel Nº 510, 9. A. M. 22, de Juio SAN MIGUEL, Nataniel Nº 510, 9 A. M. 23 de Junio PEÑAFLOR Peñaflor 9 A. M. 28 de Junio, LAMPA, TIL TIL, CURACACAVI Y COLINA, Nataniel Nº 510, 9 A.M., 29 de Junio, PUENTE ALTO Y FLORIDA, Puente Alto 9 A. M. 30 de Junio, BARRANCAS, Nataniel Nº 510, 9 A.M., 2 de Julio TALAGANTE—EL MONTE, Talagante 9 A.M., 5 de Julio LA GRANJA Nataniel Nº 510, 9 A.M., 6 de Julio, SAN BERNARDO, San Bernardo 9 A.M., 7 de Julio, MAIPU, Nataniel Nº 510, 9 A.M., 8 de Julio MELIPILLA, Melipilla 9 A.M.

En Brasilia:

Empleo y desempleo, tema de Conferencia Latinoamericana

El problema del desempleo y la transferencia de tecnología desde los países de mayor desarrollo hacia los menos desarrollados, son los temas estudiados por la Comisión preparatoria de la próxima conferencia sobre aplicación de la ciencia y tecnología del Desarrollo de América Latina que se realizará en Brasilia a comienzos del próximo año.

Patricio Rojas, presidente de la Comisión Ejecutiva permanente del Consejo Interamericano para la Educación, la Ciencia y la Cultura (CEPCIECC), señaló durante las reuniones preparatorias, que es necesario buscar en América Latina una alternativa que permita una alta productividad combinada con un alto porcentaje de empleo.

Esto, a juicio de Rojas, debe hacerse para evitar graves problemas de desocupación en el continente. Al respecto señaló que la fuerza de trabajo crece en una proporción que va del 3 al 3 y medio por ciento anual, y la desocupación fluctúa entre seis y 15 por ciento.

SOLUCION

Rojas, ex Ministro de Educación de Chile, planteó una posible solución al problema mediante una alternativa inexplorada "Crear tecnologías de alta intensidad de mano de obra e intensidad de capital variable, con lo cual se podría dar trabajo a miles y miles de personas".

Refiriéndose al comercio latinoamericano, el Doctor Rojas señaló que éste debía orientarse hacia la exportación dentro del área, ya que ésta presenta buenas posibilidades, dado que la población alcanza a los 250 millones de habitantes.

PATRICIO ROJAS, presidente del Consejo Interamericano para la Educación, la Ciencia y la Cultura.

UNIVERSIDAD CATOLICA DE CHILE

LLAMASE A PROPUESTA PRIVADA PARA ATENDER AL FUNCIONAMIENTO DEL CASINO DEL CAMPUS ORIENTE, CON EL CARACTER DE CONCESION.

UBICACION: DIAGONAL ORIENTE Nº 3300, COMUNA DE ÑUÑOA.

BASES Y ANTECEDENTES PUEDEN RETIRARSE DESDE LA ASESORIA DE LA GERENCIA ADMINISTRATIVA EN LA CASA CENTRAL HASTA EL VIERNES 11 DEL PRESENTE.

LA GERENCIA

UNIVERSIDAD DE CHILE
Facultad de Filosofía y Educación
Liceo Experimental "Manuel de Salas"

PROFESOR (A) DE ENSEÑANZA BASICA

Llámase a concurso de antecedentes para proveer en propiedad 2 cargos de profesor (a) de Enseñanza Básica equivalente a Grado 11. Renta base mensual Eº 2.416.

Los antecedentes debidamente legalizados se recibirán hasta el viernes 19 de junio impostergablemente en la Secretaría del Liceo, Brown Norte 101, de 9 a 12 hrs.

La Dirección

En 1971

Mayor Poder Adquisitivo ha aumentado ventas de artefactos y línea blanca

● DIRINCO realizó un estudio de las variaciones de las ventas entre el primer trimestre de 1971 y 1970, en el sector céntrico de la capital

"AUMENTAREMOS la producción de artículos de consumo popular, controlaremos los precios y detendremos la inflación a través de la aplicación inmediata de la nueva economía". Una de las cuarenta medidas del Gobierno de la Unidad Popular, que cada día se hace más efectiva, a pesar de los anuncios de los enemigos en el sentido de que se desataría una ola de alzas.

De nada valen las amenazas. Existe una redistribución del ingreso, y un eficaz control de los precios que han permitido que la masa trabajadora tenga mayor poder de compra.

La Dirección de Industria y Comercio, DIRINCO, a través del Departamento de Abastecimientos que dirige Enrique Dobry, realizó un estudio sobre las variaciones porcentuales de las ventas entre el primer trimestre de 1971, respecto al primer trimestre de 1970, en la llamada línea blanca y otros artefactos para el hogar.

El estudio se efectuó en un radio céntrico de la capital, comprendido como límites Mapocho, Avenida Matta, Vicuña Mackenna, y Brasil, por ser el de mayor afluencia de público comprador.

Sólo hay que conocer las cifras para ver el resultado de la política económica. En noviembre del año pasado los precios subieron en menos de 1% y en diciembre se mantuvieron estabilizados. Para los tres primeros meses del año presente, el índice de precios alcanzaba un alza de un poco más del 3%, mientras que en el mismo período de 1970, representaba alrededor de un 16%.

RESULTADOS POSITIVOS

Según el estudio realizado por DIRINCO, los resultados han sido altamente positivos. Para citar a modo de ejemplo, estableceremos un cuadro comparativo de las alzas o aumentos en los precios experimentados en diversos rubros, durante los meses de enero, febrero, y marzo de 1970 y 1971.

ENERO	1970	1971
Cigarrillos	Alza 54,8%	Sin alza. Vigentes precios 1970
Fideos	" 31%	Sin alza. Vigentes precios 1970
Azúcar	" 30,65%	Sin alza. Vigentes precios 1970
Café	" 29,5%	Sin alza. Vigentes precios 1970
Fósforos	" 33,3%	Sin alza. Vigentes precios 1970
Medicamentos	" 27%	Sin alza. Vigentes precios 1970
Aceite	" 30,66%	Sin alza. Vigentes precios 1970

En este mismo mes durante 1970, otros productos que estaban en libertad de precios, durante 1971 fueron sometidos a control de precios, evitando así su alza indiscriminada, tales como el pollo, las conservas.

OTROS ARTEFACTOS

Al existir la contención de precios, el reajuste otorgado a los trabajadores tiene el carácter de tal y por lo tanto aumenta el poder adquisitivo. Es así como en la línea blanca y otros artefactos para el hogar, ha habido un considerable aumento de las ventas.

El aumento se ha registrado en los principales locales comerciales, más bien empresas comerciales o distribuidoras, comprendidas entre las calles Mapocho y Avenida Matta, Vicuña Mackenna, y Brasil, que son las de mayor afluencia de público.

El siguiente es el aumento, en porcentaje, en relación al año 1970, durante el primer trimestre.

ARTEFACTOS. PROMEDIO TOTAL DE AUMENTOS DE VENTAS EN RELACION A 1970

Televisores, 58,50%; Refrigeradores, 31,41%; Lavadoras, 71,92%; Cocinas, 142,14%; Radios tocadiscos, 28,92%; Enceradoras, 43,75%; Máquinas de coser, 69,00%; Balones de gas, 307,75%; Estufas a gas, 220,00%; Bicicletas, 8,00%; Máquinas de afeitar, 33,50%; Secadores de pelo, 80,52%; Planchas, 125,78%; Calijont, 100,00%; Ampolletas, 200,00%; Juegos de ollas, 202,40%; Estufas a parafina, 94,50%; Equipos de radios, 73,00%; Aspiradoras, 41,00%; Fonógrafos, 164,50%; Termos, 118,14%; Tocadiscos, 7,75%.

De este cuadro se deduce fácilmente que los chilenos, gracias a la eficaz política de contención de los precios, han podido elevar su standard de vida, comprando artefactos de confort para el hogar. Este mismo fenómeno se ha producido en otros rubros, que han determinado una momentánea escasez, por la insuficiente producción.

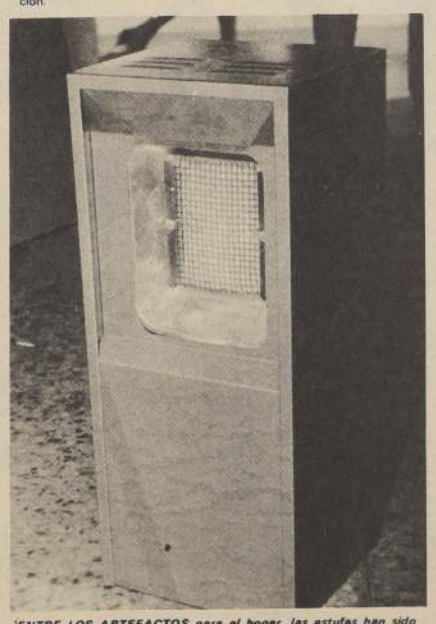

ENTRE LOS ARTEFACTOS para el hogar, las estufas han sido uno de los que ha obtenido gran demanda entre los trabajadores, que gracias a la política de contención de precios tienen mayor poder adquisitivo.

FEBRERO	1970	1971
Interés bancario	Alza a un 24%	Se rebaja al 12% anual
Refrigeradores	En libertad de precios	Se le somete a régimen de fijación de precio
Cocinas	En libertad de precios	Se le somete a régimen de fijación de precio
Enceradoras	En libertad de precios	Se le somete a régimen de fijación de precio
Jugueras	En libertad de precios	Se le somete a régimen de fijación de precio
Neumáticos y Cámaras	En libertad de precios	Se le somete a régimen de fijación de precio
Radiadores	En libertad de precios	Se le somete a régimen de fijación de precio
Tarifas escolares y particulares	Alza de un 29%	Sin alza. Vigentes tarifas 1970
	Alza de 29%	Sin alza. Vigentes tarifas 1970
Entradas al cine	Alza de 28,42%	Sin alza. Vigentes tarifas 1970
Pescados y mariscos	10% en febrero más en noviembre 19% = 29% 1970	Sin alza. Vigentes tarifas 1970
Carbón Mineral		

MARZO	1970	1971
Cocinas	En libertad de precios.	Se le somete a régimen de control de precios
Enceradoras	En libertad de precios.	Se le somete a régimen de control de precios
Jugueras	En libertad de precios.	Se le somete a régimen de control de precios
Neumáticos y cámaras	En libertad de precios.	Se le somete a régimen de control de precios
Radiadores	En libertad de precios.	Se le somete a régimen de control de precios
Tarifas escolares y particulares	Alza de un 29%	Sin alza. Vigentes tarifas 1970
	Alza de un 29%	Sin alza. Vigentes tarifas 1970
Entradas al cine	Alza de un 28,42%	Sin alza. Vigentes tarifas 1970
Pescados y mariscos	10% en febrero más en noviembre 19% = 29% 1970	Sin alza. Vigentes tarifas 1970
Carbón mineral		

MARZO	1970	1971
Uniformes escolares	Alza de 29%	Sin alza. Vigente precios 1970
Café grano	Alza de 29%	Sin alza. Vigente precios 1970
Tacita de café	Alza de 25%	Sin alza. Vigente precios 1970
Aceite comestible	Alza de 30,8%	Reajuste de un 12%
Vino	Alza de 32%	Se rebaja en un 2,3% precio al público y aumenta en 29,17% al productor.

Comienzan trabajos voluntarios en La Cisterna

Encabezado por la Alcaldesa Sonia Rossen Meléndez, comienzan hoy en La Cisterna los trabajos voluntarios que tienen como finalidad dotar de algunos mejoramientos de bien público a las diferentes poblaciones.

A las 8 de la mañana partirán los camiones recolectores, las motoniveladoras y los buldozers para colaborar en las labores de la Operación Invierno.

Gran entusiasmo se ha observado en todas las juntas de vecinos, Centros de Madres, Clubes y Asociaciones Deportivas, para lograr que estas labores voluntarias sean coronadas por su éxito. Los pobladores han declarado que se hará un trabajo mancomunado, sin diferencias de orden político.

Por su parte, la juventud democratacristiana ha informado que ellos pondrán su mayor empeño en terminar la cancha del Club Deportivo Santa Elena, ubicado en el paradero 35 de la Gran Avenida. Mientras la juventud socialista tratará de dar término a la plazoleta en Clara Estrella, los bomberos dedicaron sus esfuerzos a trabajar en la Población Santa Elena, y la Cruz roja se preocupará de la vacunación en diferentes poblaciones.

MILLED

LA INSIGNIA LO IDENTIFICA

COMO:

MIEMBRO DE SU CLUB DEPORTIVO FAVORITO COMPONENTE DE LA INSTITUCION DE SUS PRINCIPIOS MILITANTE ACTIVO DE SU PARTIDO POLITICO, ALUMNO O EGRESADO DE SU UNIVERSIDAD, FACULTAD O COLEGIO

¡LUZCALA ORGULLOSO!

METALURGICA MILLED LAS FABRICA

CHACABUCO 69 FONOS 94885_91812 SANTIAGO.
EN VALPARAISO, PEDRO MONTT 1730 FONO 54232

APROVECHE AHORA NUESTRAS LINEAS DE CREDITO

Ud. pongale el hombro al trabajo
nosotros le ponemos la plata
Trabaje AHORA con el Crédito

Nuestras líneas de Crédito según Presupuesto de Caja le permiten dedicar el total de sus esfuerzos a la función de mejorar sus niveles de producción y comercialización, cubriendo así la creciente demanda de sus productos. Nuestras oficinas se encargarán de atender todas sus necesidades financieras derivadas de la operación corriente de su empresa. Formule sus consultas, presente su solicitud de crédito, trabaje con cualquiera de nuestras 52 oficinas a lo largo del país.

Hoy como siempre estamos cordialmente a su servicio.

BANCO DE CREDITO E INVERSIONES
...el banco que asegura la vida de sus clientes!*

*Los clientes del Banco de Crédito e Inversiones tienen derecho a un seguro de vida gratuito.

2-1 la cuenta:

LA "U" GANO A UN ANTOFAGASTA CRECIDO

El cuadro nortino cumplió la mejor actuación de los últimos años en canchas metropolitanas.

Comenta: Alfredo Leonel Parra

Fotos de Rolando Daza

CANCHA: Estadio Santa Laura.
PAGARON: 8.794 personas.
RECAUDACION: E° 89.950.50.
CANCHAS PARA CHILE: E° 8.818.
SOCIOS: Unión Española 55; Antofagasta Portuario 68; Universidad de Chile 230;
ARBITRO: Juan Silvagno, menos que regular.

ALINEACIONES

Universidad de Chile (2): Nef, Gabriel Rodríguez, Gallardo, Quintano y Manuel Rodríguez; Peralta y Las Heras, (Arratia); Araya, Zárate, Spedaletti y Arángulz. Entrenador Ulises Ramos.

Antofagasta Portuario (1): Fernández, Poblete, Benedetto, Avalos y García; R. Rodríguez y H. Bravo; Gangas, Gutiérrez, (Guerrero), Valdés y Astudillo. Entrenador Francisco Molina.

GOLES: A los 4' ARAYA al aprovechar un mal rechazo de Avalos. A los 19' GANGAS con golpe de cabeza. Segundo Tiempo. A los 37' ZARATE con impresionante frentazo "lleno" ante centro de M. Rodríguez.

Resultado Final: Universidad de Chile 2 Antofagasta Portuario 1.

Otra para la "U"

Pero esta con muchos dolores de cabeza, con muchos problemas, con variedad incesante en el trajín y en el ritmo de los 90 minutos de juego. Cuando jugaba mejor el cuadro nortino, cuando corriendo, movilizando en el campo con desorden, con imperfecciones técnicas, con demasiados rebusques en todos los sectores para conseguir el balón, llegó ese frentazo de Eladio Zárate que creemos que Pancho Fernández pudo manotear. Pelota en el área, de centro, de lejos, pelota del arquero. Y el paraguayo entró solo, de frente, a la carrera y sin saltar sólo colocando firme el cuello anotó el gol del triunfo, que para los nortinos pareció demasiado castigo, muy por encima de lo que ellos mismos y a través del encuentro se fueron dando cuenta de lo que podían conseguir.

Una vez lo dijimos. Antofagasta con el cuadro que tenía el año pasado, con el rendimiento que le habíamos visto en su propio reducto del hermoso Estadio Regional era una estafa. Ahora tenemos que decir, con la misma buena fe de la anterior, que este cuadro hecho a martillazos, tapando huecos en todas las líneas, incrustando jugadores de distintos clubes, con mentalidad de juego diferente, ha podido lograr, y lo está demostrando, que camina, camina al son y al toque de Chamaco Valdés.

Bien Antofagasta.

Perdió en los últimos minutos y que fueron justamente los que pudieron haberle dado el triunfo, porque justamente fueron esos instantes, los finales o muy cerca del final, cuando los nortinos jugaban mejor, con mayor entusiasmo, con mayor entereza, con verdadero apasionamiento ante un empate que en Santiago y frente a la "U" alcanzaba contornos de victoria.

Pero la "U" está bien, en ritmo. Está volviendo a ser el equipo difícil de doblegar. Todavía no consigue armonizar el rendimiento de su medio campo con la producción que tiene el ataque, que sin ser aún compacto, parejo en su rendimiento, saca partido en largos pasajes de la velocidad de Spedaletti, de la habilidad y sentido de gol de Eladio Zárate, y del buen fútbol de Araya. Tres razones para creer que la "U" más adelante podrá rendir en la medida que todos esperan.

Y si a la "U" se le puede comentar en algunos rasgos interesantes que mostró, fue porque el rival que tuvo al frente lo exigió con un trabajo entusiasta y rendidor. Este cuadro nortino no tiene nada que hacer con aquel que perdió, por ejemplo, ante Magallanes en la primera fecha por seis tantos contra cero. Es otro cuadro, otro equipo, que tiene media cancha con Romilio Rodríguez y Chamaco Valdés, que tiene a un Gangas siempre dispuesto a no perder un balón, que tiene en Astudillo un puntero que sabe trabajar la orilla, la línea de cal. Y atrás una defensa con Avalos, Benedetto por el centro, que no dan licencias para poder probar a Pancho Fernández, que como siempre se deleitó con algunas salidas que no fueron del todo feliz. Un balón dio en vertical disparado por Gangas cuando Nef no tiene nada que hacer. Es decir, hubo oportunidades de gol, se llegó en pocas oportunidades pero se llegó, trasuntando además lo señalado con el equilibrio que hubo en medio campo, donde jamás el cuadro local pudo imponer su ritmo de juego y su mayor capacidad de conjunto.

En la retina quedaron esos últimos diez minutos de la "U", pero revisando todo el match, se puede concluir señalando que ayer Antofagasta fue un rival porfiado, duro, tenaz, que merecía el empate.

EL GOL DE ARAYA. La cnispa, la habilidad y el sentido de ubicación, del chico Araya permitieron recién iniciado el match el primer gol de la "U". Rechazó Avalos, recogió el puntero, disparó y Spedaletti como se aprecia en el grabado de Daza, brincó ágilmente para permitir que el balón llegara a la red.

JORGE SPEDALETTI fué junto a Zárate y Araya una constante pesadilla para la defensa nortina que supo responder a los embates.

ANTONIO YAZIGI, excelentes posibilidades para integrar el ... chileno de Tiro al Vuelo para los Juegos Panamericanos de Cali.

Tiro al Vuelo en Lo Curro.

Finaliza control selectivo para los Juegos de Cali

Las mejores posibilidades para G. Yazigi, Bunster, Dreyer, Gello, Marentis y Uaui.

AYER por la mañana se efectuó en las canchas del Club Lo Curro la primera fase de la última prueba selectiva de Tiro al Vuelo, en la especialidad Skeet, cuya finalidad es designar al equipo de tiro que defendera a Chile en los próximos Juegos Panamericanos de Cali.

Con registros bastantes regulares y positivos se disputaron los primeros 100 platillos, controlados por la Federación de Tiro al Vuelo. El promedio obtenido por los participantes, permite asegurar que nuestro país tiene amplias posibilidades de triunfo en los Juegos Panamericanos.

Al finalizar la prueba, de los primeros 100 platillos, se registraron los siguientes resultados.

Jorge Uaui, Angel Marentis, Armando Gellona, Antonio Yazigi y Jaime Bunster, todos con 98 impactos sobre un total de 100; Sergio Gei con 95 aciertos, Dionisio Sáez y Fritz Dreyer, con 93 platillos y, Nicoals Atalah, con 91 impactos.

NICOLAS ATALAH

La baja actuacion de Nicolás Atalah —luego de su excelente intervención en los Juegos Trasandinos— llama la atención. Pero el tirador nacional señaló que su estado nervioso, a raíz de la grave enfermedad que ... a su padre, había influido en ... prueba. Por esta misma ... comunicó a las autoridades ... controlan esta selección, su ... sión de no optar a los ... 100 platillos que comenzarán ... disputarse hoy por la mañana.

SEGUNDA ETAPA

Hoy, a partir de las 10 ... el recinto de Lo Curro, final ... torneo selectivo con los ... 100 platillos.

Conjuntamente con ... control, se desarrollará un ... interclubes, con numerosos ... dores inscritos.

Nicolas Atalah

Ciclismo

ACEPTABLES RESULTADOS EN LA "RONDA DE ASES"

Al promediar la Persecución abandonó el crédito Arturo León. "Ronda de Ases", finaliza esta tarde en el mismo escenario.

Prácticamente en familia se realizó ayer en el Velódromo del Estadio Nacional, la primera jornada de la prueba denominada "Ronda de Ases, con resultados que fueron calificados como aceptables pero no satisfactorios.

En la Persecución Olímpica, cuyo record de 4 minutos 52 segundos 3 decimas, posee el cuarteto formado por Arturo León, Carlos Kuschel Sergio Salas e Ignacio Méndez, la marca no pudo ser rebajada, pese a los esfuerzos y sincronización de que hicieron gala estos pedaleros hasta la octava vuelta, en la que lamentablemente debió abandonar Arturo León que precisamente había punteado hasta ese momento, arribando a la meta Méndez Salas y Kuschel, en ese mismo orden, con un tiempo de 4 minutos 54 segundos 5 decimas.

El equipo B, de la Persecución comenzó bien hasta promediar la carrera y cuando se creyó que daría batalla, comenzaron a decaer físicamente sus integrantes como que Aburto abandonó en la décima vuelta, llegando Grage Tormen y Sassie con un tiempo de 4 minutos 54 segundos 5 décimas. Es decir los dos equipos con un hombre menos. Es probable que en el tiempo empleado por los "ases" haya influido el viento que sopló en la pista. En todo caso, se les presenta la oportunidad nuevamente esta tarde, con más público, ojalá, de materializar el anhelo de quebrar ese récord.

En los mil metros contra reloj que se corrió primero tampoco los resultados dejaron conformes. Ganó Ignacio Mendez con 1 minuto 13 segundos 6 decimas; 2° Eduardo Sassie, un minuto 14 segundos 4 decimas; 3° Juan Carlos Grage, 1 minuto 14 segundos 9 decimas y 4° Juan Aburto, 1 minuto 15 segundos 5 decimas.

El programa para esta tarde consulta Peisecución Individual, Australiana, Persecución Individual, final y los 50 kilometros para primera y segunda categoria con 15 llegadas.

EL EQUIPO DE PERSECUCION OLIMPICA, ganador ayer, en la primera fecha del torneo, "Ronda de Ases". Sergio Salas, Ignacio Méndez, Arturo León y Carlos Kuschel.

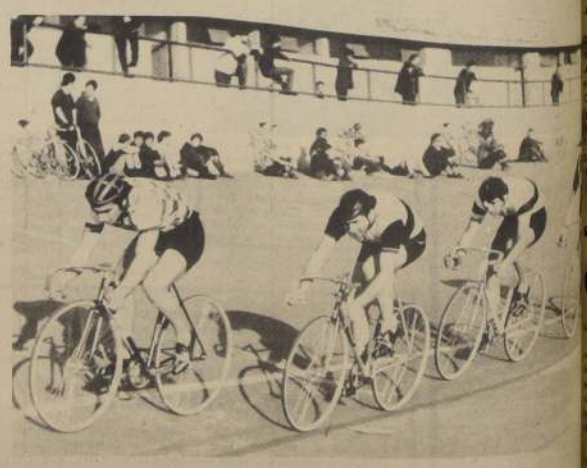

BUEN TREN DE CARRERA, del equipo A de Persecución, Juan Carlos Grage, Sergio Tormen, Eduardo Sassi y Juan Aburto.

Hoy frente a Selección Adulta:

CESTERAS CUBANAS SE DESPIDEN DE CHILE

● A las 20 horas realizarán su último partido en el Estadio Nataniel

Hoy se despide de Chile la Selección cubana de baloncesto femenino.

La despedida, como era de esperar, se efectuará también con un partido de básquetbol, encuentro que se sostendrá hoy a las 20 horas en el Estadio Nataniel. Rival de Cuba será hoy un combinado de Santiago y Valparaíso el que, sin dudas, tratará por todos los medios de romper la categoría de invictas que rodea a las cubanas.

Las porteñas que vendrán a "reforzar" a la Selección de Luis Pérez son María Angélica Vergara y María Bravo; por Santiago actuarán, como es habitual, Sonia Galindo, Paloma San Antonio, Rosa Contreras, Sandra Zamorano, Ana Rodríguez y otras.

Con esta actuación Cuba pone fin a su estada en Chile, estada que, por las cualidader expuestas por toda la delegación, no se sintió siquiera y será recordara siempre.

Luego de Chile el elenco cubano viaja a Panamá donde sos tendrá dos partidos para partir de inmediato a La Habana,vía México.

Las chinitas, en todo caso, llegaron ayer en la mañana a la capital.

SELECCION CHINA

El Seleccionado de la República Popular China, en tanto, permanecerá hasta el Jueves en nuestro país, lo que posibilita una nueva actuación en Santiago, actuación que debería efectuarse el Miércoles.

La respuesta definitiva, en todo caso, sólo se conocerá cuando el Doctor Guillermo Rodríguez converse con ellas, antes de su actuación en Curicó, la que tendrá lugar el Martes frente a un combinado local.

La posibilidad de este último partido en el Nataniel depende, en último término, de que la delegación China encuentre pasajes para el Miércoles.

EL "MINI"

Como preliminar del partido Cuba Selección Adulta actuarán los elencos de minibásquetbol de Luminor e Insa, los mejores protagonistas de la jornada masiva de "mini" que finalizó la pasada semana.

Y AHORA que venga la Selección Adulta. Eso es lo que parecen decir las seleccionadas cubanas a pocas horas del partido.

Esta tarde en el Nacional:

BERLY Y VELIZ REAPARECEN EN UNION FRENTE A GREEN CROSS

● En Santa Laura, Universidad Católica enfrenta a Audax Italiano. Novedades en ambos partidos.

La novena fecha del fútbol de primera división que comenzó ayer en Santa Laura proseguirá **esta tarde (en lo que respecta a Santiago) con dos partidos que** juegan simultáneamente en el Estadio Nacional y en Santa Laura. El resto del programa se cumple en escenarios parovincianos y sus detalles van en información aparte.

No hay dudas que –por lo menos por el puntaje– el partido que deben jugar en el Estadio Nacional Unión Española y Green Cross es el de mayor interés para el aficionado capitalino, **con abstracción naturalmente de los hinchas, socios o seguidores de la pareja que juega en Santa Laura.**

El cuadro hispano, con 9 puntos en la tabla, empató con Lota en Coronel y empató también con Colo Colo en el match que ambos tenían pendiente. A pesar de estos empates, el elenco de los rojos de Santa Laura mantiene en plena vigencia su opción a los primeros lugares, ya que de los líderes está separado sólo por tres puntos. Esto indica que un triunfo dejaría a Unión en espectable posición y de ahí la importancia del cotejo de esta tarde.

Green Cross, por su parte, ha logrado 7 puntos y en su última actuación derrotó en Temuco a San Felipe por 2 goles a cero. Este resultado indica que el equipo sureño es un contendor muy difícil de batir, no obstante que en esta ocasión no juegue en su cancha.

Como posibles novedades de este match que arbitrará Gilberto Aguirre, hay tres, y todas en Unión Española. En el ataque reaparece Leonardo Véliz y en la defensa Machuca sustituye a Avendaño y Berly a Juan Rodríguez. En caso que el médico no autorice la inclusión del "calvo", la plaza de segundo defensa central la ocupará Manuel Rodríguez. Green Cross, por su parte, no anuncia cambios respecto al equipo que venció a San Felipe.

EN SANTA LAURA

En el reducto hispano se enfrentan a la misma hora del otro cotejo (15.30 hrs.) Universidad Católica y **Audax** Italiano. Este match sin tener los alcances que le atribuimos al otro, también tiene importancia, puesto que el resultado puede tener significación para ambos rivales.

Para Universidad Católica cuyos 7 puntos podrían elevarse a 9, si es que gana, y para Audax, que tiene 5 puntos, que con una victoria **podrían** transformarse en 7, con los que se alejaría un poco de los lugares "peligrosos" donde "vive" en estos momentos. El conjunto itálico anuncia tres novedades: Adán Godoy, Galeano y Rivas, mientras que en el equipo católico existe **la posibilidad de que Livinsgtone y Armando Díaz sustituyan respectivamente a Hormazábal y Solís. El match lo arbitrará Mario Gasc.**

ARMANDO DIAZ: es posible que vuelva hoy a la vanguardia católica.

Situación de los deportes en su "carrera" para Cali

De acuerdo al Plan Cali, el 31 de mayo finalizó la Segunda Etapa de este Plan en relación con la designación de los deportistas que representarán a Chile en los próximos Juegos Panamericanos de Cali.

La situación de los deportes y deportistas que están optando integrar la delegación Panamericana al 31 de Mayo es la siguiente:

ATLETISMO: Cumplieron la marca mínima de la Segunda Etapa los atletas: Rosa Molina, María Cristina Ducci, Gloria González, Amaya Barturen, Víctor Ríos, Jorge Grosser, Roberto Salmona y Edmundo Wamke.

Los demás atletas tendrán plazo hasta el martes 8 de junio para cumplir la marca en el último control que se hará en el Estadio Nacional a las 16 horas.

La atleta Sylvia Kinzel tendrá plazo hasta el 20 de junio dado que su mejor registro está a un centímetro de la exigencia para Cali.

El atleta Ramón Montero podrá comenzar su entrenamiento de acuerdo con la autorización médica solamente el 15 de junio, razón por la cual queda materialmente imposibilitado para rendir la marca exigida.

En cuanto a los atletas que residen en EE.UU., su situación es la siguiente: Jorge Peña realizó la marca de la primera etapa y tiene plazo hasta el 8 de junio para cumplir la segunda etapa. Patricio Etcheverry realizó la marca de la segunda etapa y se espera la confirmación oficial del Comité Olímpico de Estados Unidos o de la Asociación Atlética Amateur para un pronunciamiento definitivo.

Los maratonistas José Ramírez y Bernardo Cifuentes deberán hacer su marca de la segunda etapa el domingo 6 de junio en un recorrido de 42 kilómetros en el Camino a Pudahuel a las 10 horas.

BOXEO: Se espera la confrontación con Perú y Uruguay, que se hace antes del 20 de junio, para la designación definitiva de los boxeadores que representarán a Chile en los Juegos.

CICLISMO: Cumplieron con las marcas mínimas los velocistas Juan Aburto y Eduardo Sassi y el equipo de 4 x 100 integrado por Carlos Kuschel, Arturo León, Mario Méndez, Sergio Salas y de reserva Sergio Torres. Estos ciclo competidores también participarán en la prueba de Ruta de 196 kilómetros.

EQUITACION: Después de cumplida la concentración y la prueba de suficiencia efectuada el 29 de mayo, el Directorio del COCH resolverá en definitiva sobre la designación y participación de las tres especialidades.

ESGRIMA: Considerando la actuación cumplida en los Juegos Transandinos, el equipo de Espada y la actuación individual de Gustavo Benko el directorio del COCH resolverá sobre estas designaciones.

FUTBOL: Deberá cumplir antes del 20 de junio con la exigencia de enfrentar a la Selección Amateur Peruana y a dos equipos profesionales de la Asociación Central para considerar en definitiva su participación en los Juegos de Cali.

HOCKEY SOBRE CESPED: El Directorio del Comité Olímpico de Chile resolverá en definitiva teniendo presente los resultados y antecedentes que tiene la Comisión Técnica.

NATACION: Se ha concedido una ampliación de plazo para Maureen Bonta, Claudia Cortes y Juan Carlos Jurado hasta el 11 de Julio considerando que la natación no pudo contar con Piscinas Temperadas en los meses de Abril y Mayo.

REMO: Se concedió una ampliación de plazo hasta el 20 de junio para que el Bote 8 con timonel, de Concepción, pueda realizar la marca de 5.36 minutos que se ha exigido para esta tripulación.

TIRO AL BLANCO: Cumplieron con la marca exigida los siguientes deportistas: Pilar Velenzuela, Roberto Huber y Ramiro Lastra en Carabina Match Olímpico. Sydney Ojeda en Silueta Olímpica y Fuego Central. Patricio Ochoa en Silueta Olímpica y Bernardo Cisterna en Pistola Libre.

TIRO AL VUELO: Tiene plazo hasta el 6 de junio, fecha en que se realizará el último de los tres controles que se programaron para la designación de los componentes de esta especialidad.

VOLEIBOL: Se ha concedido una ampliación de plazo hasta el 20 de junio debiendo enfrentar a la Selección Argentina antes de esa fecha.

Una vez realizada esta confrontación se resolverá su participación en los Juegos Panamericanos de Cali.

Noqueó a Backus:

"Mantequilla" reconquistó Corona Mundial de Boxeo

LOS ANGELES (ANSA). El púgilista cubano-mexicano José "Mantequilla" Nápoles reconquistó el título mundial de los welters al derrotar por K.O.T. en el octavo round al norteamericano Billy Backus, quien lo ostentaba desde diciembre pasado.

INGLEWOOD (CALIFORNIA) (UPI). José Nápoles rindió homenaje a Billy Backus por la bravura con que combatió en defensa de su título de Campeón Mundial de la categoría welter hasta caer vencido en el octavo round.

Backus es uno de los más fuertes y mejor preparados entre los rivales que he enfrentado, dijo el cubano–mexicano que reconquistó la corona perdida el tres de diciembre último en Syracuse, estado de Nueva York, a manos del propio contendor abatido anoche en el Forum.

Colo Colo y su "invicto" quieren llenar San Felipe

Seis partidos se juegan en provincias. El match de los albos con San Felipe provoca interés. Huachipato se juega una carta decisiva ante Everton.

Seis encuentros en provincias.

–Y la actuación de Colo Colo en la ciudad de San Felipe que siempre es un atractivo especial. Sin duda el match que copará la atención de los aficionados no sólo de la zona sino también de la capital.

TRAS EL "INVICTO". Colo Colo llega esta vez a provincias con el peso de su condición de invicto. Mote que muchas veces se ha considerado como un peso demasiado grande para los jugadores que al final terminan en un estado nervioso mucho más agudo que cuando deben jugar un encuentro importante. El "invicto" sin duda le pesa a Colo Colo, pero lo lleva y lo tendrá que lucir en San Felipe. Se anuncia que Beiruth estará en la banca de los reservas como una manera de ir incorporándolo al plantel ya que físicamente está bien y sólo le falta ponerse futbolísticamente. Los albos juegan con el mismo cuadro que enfrentó a Unión Española el miércoles pasado. Es decir con Araya en el arco, Araneda, Rafael González, Leonel Herrera y Alejandro Silva, Sergio Ramírez y Humberto Cruz, Koscina en la punta derecha, Messen, Ahumada y Carlos Díaz.

En San Felipe se anuncia la reaparición de Jaime Ramírez que hace varias fechas está ausente por lesión y la de Ricardo Rojas el goleador sanfelipeño y Gaete que también estaba lesionado, es decir el entrenador Santibañez desea ante el puntero e invicto poner a la mejor gente. Dirige Alberto Martínez. Colo Colo con 12 puntos y San Felipe con 10.

EN PLAYA ANCHA. Los porteños tendrán la oportunidad de ver a su equipo en el reducto de Playa Ancha. Juega Wanderers de local ante Lota que viene de empatar con Unión Española. Jorge Luco anunció la reaparición del uruguayo Ferreiro y se espera el visto bueno médico para la inclusión de Abellán y Herrera. Los lotinos tienen problemas. En el match con los rojos de Santa Laura resultó lesionado el argentino Dieguez y el marcador de punta García. Arbitra Juan Carvajal. Los porteños con 6 puntos los mineros con 7.

EN LA CALERA. Con mucho optimismo espera Calera este partido con La Serena. Vienen de perder con Everton y completan dos derrotas seguidas. Tienen lesionados a Concha, Ricardo Díaz y es improbable la actuación de Juan Herrera. Sin embargo existe optimismo. El cuadro había cumplido actuaciones destacadas en los encuentros anteriores y todos esperan que recuperen la capacidad de equipo. Juegan de local, lo que con seguridad será una ventaja. Los nortinos tienen 12 puntos y Calera diez. Dirige Walter Krauss.

EN RANCAGUA. En su cancha juega O'Higgins contra uno de los punteros, Deportes Concepción. El cuadro rancagüino anuncia la vuelta de Pino en el ataque sustituyendo a Cuevas. Los penquistas con el mismo cuadro de la semana pasada que venció a Wanderers. El cuadro de Lucho Vera con 12 puntos. O'Higgins con sólo 6. Dirige Agustín Pacheco.

EN LAS HIGUERAS. Huachipato y todos sus problemas con Everton, que puede ser el verdugo de Caupolicán Peña, quien no está en buenas migas con la hinchada del acero. De perder en su cancha Huachipato se anuncian medidas de inmediato. Everton con 9 puntos los sureños con sólo 5 al fondo de la tabla.

EN TALCA. Rangers–Magallanes en el Fiscal. Los albicelestes perdieron en la fecha anterior con la U. Sergio Cruzat señaló que hará ambios: sale Begorre y entra Barria y en la defensa Axocar por Lastra. Magallanes con los mismos atacantes, es decir se mantiene a Godoy junto a Ortega y Polilla Espinoza. Nuevamente la ilusión Polilla en la mente de los magallánicos.

MANUEL ARAYA.— Su juego vistoso y "divertido" viaja a San Felipe.

TITO FOUILLOUX.— Everton puede ser verdugo de Huachipato y Caupolicán Peña.

Posiciones de la Copa I. Corbinos

ZONA NORTE

		CU.	F.	O.	SL	STGO
Coquimbo Unido	1		0-0	2-2	2-0	3-4
	2		1-1		2-1	0-0
Ferroviarios	1	0-0		1-2	5-2	4-1
	2	1-1		1-0	1-1	1-0
Ovalle	1	2-0	2-1		4-0	1-0
	2		0-1		0-1	2-2
San Luis	1	0-2	2-5	0-4		3-1
	2	1-2	1-1	1-0		
Santiago	1	4-3	1-4	0-1	1-3	
	2	0-0	0-1	2-2		

ZONA CENTRO

		B	C	P	SAU
Badminton	1		1-0	1-1	0-2
	2		4-0		4-0
Colchagua	1	0-1		1-0	1-2
	2	0-4		1-1	
Palestino	1	1-1	0-1		3-3
	2		1-1		2-2
San Antonio	1	2-0	2-1	3-3	
	2	0-4		2-2	

ZONA SUR

		IB	I	LR	N	Ñ
IBERIA	1		0-1	2-2	1-3	0-2
	2		0-2	2-0	2-1	
Independ	1	1-0		1-1	2-1	0-2
	2	2-0		5-3	0-2	1-0
L. Rossel	1	2-2	1-1		0-2	0-1
	2	0-2	3-5			0-2
Naval	1	3-1	1-2	2-0		1-0
	2	1-2	2-0			1-1
Ñublense	1	2-0	2-0	1-0	0-1	
	2		0-1	2-0	1-1	

OVALLE, BADMINTON Y ÑUBLENSE CON LAS MEJORES POSIBILIDADES

CON UN partido en Santiago y cinco en provincias finaliza esta tarde la primera fase eliminatoria de la Copa Corbinos. En el Estadio Nacional, deben jugar a las 13.30 horas, Santiago Morning versus San Luis de Quillota, ambos elencos sin chance ninguna de disputar el campeonato.

Los encuentros de provincias son los que decidirán quienes serán los que en representación de sus grupos, jueguen la liguilla final que tiene como premio, en dinero, el 1% del borderuax total del Ascenso, en lo que corresponde a la Copa Corbinos.

Ni Ferrovianos ni Independiente, que fueron los primeros en terminar su participación y que **llegaron al** tope de la tabla con **10 puntos**, están seguros de su actuación final, por cuanto sus más cercanos perseguidores pueden en esta última fecha igualarlos o superarlos en puntaje. En caso de igualdad se definirá simplemente por gol average el que no arroja buenos puntos para Ferro e Independiente.

En esta última fecha completan la programación: Deportes Ovalle-Coquimbo Unido, San Antonio con Colchagua, Badminton versus Palestino, Lister **Rossel**, con Naval y finalmente Ñublense con Iberia. Todos los nombrados en primer término hacen de local. Para dar una imagen más clara de como está el torneo hasta este momento y quienes son los posibles representantes de cada grupo, dando a continuación las respectivas tablas de posiciones.

En la Zona Norte, Ovalle como puede apreciarse, sólo le basta ganar, por el score mínimo para desplazar a Ferrovianos.

En la Zona Centro, Badminton requiere sólo un empate.

En la Zona Sur, Naval como Ñublense, necesitan únicamente la victoria, pero entre ambos, al elenco chillanejo le da un promedio de 2.66 contra 1.83 de Naval, ganando por cualquier score el representante de la zona Sur sería entonces Ñublense. Naval tendría que ganar por un abultado marcador.

Por K.O. al primer round:

CUBILLOS: DOS PUÑOS CON MUCHO ARRASTRE

Certero cross de derecha para la primera caída y potente "zurda" para la clausura de una noche que terminó temprano...Martínez no tuvo tiempo para nada. Por MIGUEL MERELLO. Notas de Carlos Araya. Fotos de Víctor Rojas.

Muy temprano termino el pleito entre Joaquin Cubillos (52.500) y el argentino Antenor Martinez (51.000). Un cross de derecha que llegó neto a la cara del visitante fue el comienzo del fin. Luego que el árbitro Raúl Salinas, de excelente cometido, contará los ocho de rigor, se reanudó la pelea y Cubillos de nuevo fue a golpear a Martinez, para hacerlo caer con una recia izquierda a la cara. Con muy buen criterio Raul Salinas dijo "out" y dio por terminado el combate, que sólo sirvió para mostrar la mortífera pegada del iquiqueño y la escasa resistencia del boxeador visitante.

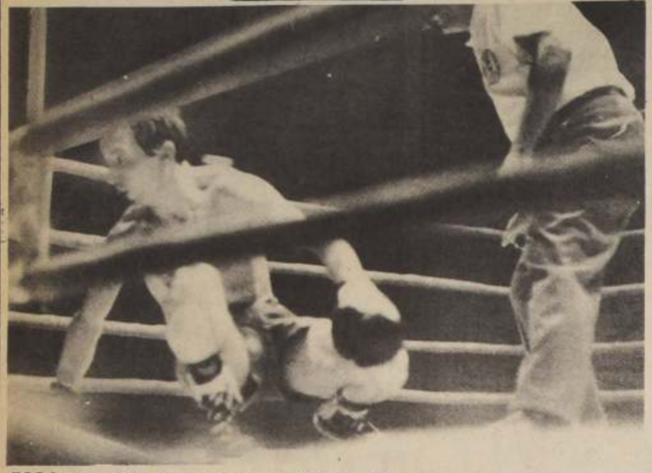

TODO es nublado para el argentino Martínez. El fin ha llegado.

De entrada se vio la excesiva cautela de Martínez y la intención suicida de Cubillos de liquidar pronto el pleito. Se suma a la expedita faena del chileno, la clara ventaja que otorgó el argentino en el peso.

Pero al margen de esta situación, el público volvió a vivir el drama del KO sólo proporcionado por los puños del iquiqueño. Es indudable que lo de Rebollo fue un traspié que debe estar anotado en cualquier campaña de cualquier boxeador. Siempre hay alguien que le amargue la noche a los astros. Cubillos tuvo la suya con Mario Rebollo y eso desencantó a parte de sus parciales. Pero con sólo ver anunciado de nuevo su nombre en cartelera, el aficionado asistió en gran cantidad al Estadio Chile para devolverle el apoyo y ungirlo como el boxeador más espectacular del momento.

La corta duración del combate no fue motivo para que la gente no saliera satisfecha de la reunión, especialmente por la forma en que se definió el match de fondo.

Apenas dos minutos alcanzó a durar el boxeador foráneo. El KO llegó cuando los cálculos no alcanzaban a decir en que round. Cubillos, luego de perder algunos golpes, asestó el decisivo y la lucha terminó mucho antes de la hora señalada.

Olvidando el capítulo Rebollo, el chileno tiene posibilidades de seguir derribando rivales con sus recios golpes de ambas manos. Pero sería interesante que lo hiciera frente a hombres de real cartel. Ojalá le dieran oportunidades de real valor, para medir con exactitud sus verdaderas posibilidades.

Cubillos, de cualquier forma, saldó su deuda y sus mortíferos golpes vuelven a hacer noticia.

SEMIFONDO

De nuevo Sergio Diaz saltó al tapete con su triunfo sobre Nelson Muñoz, en excelente combate. Intenso trajín a través de los ocho rounds. Al final, la mejor forma física de Diaz primó y se llevó el fallo unánime de los señores jurados.

Luis Carabantes, en el otro combate, superó a Juan Campos, en pelea inferior a la que protagonizaron la primera vez.

CUBILLOS encima con intención de liquidar. Ahí va una izquierda.

LA FRESCURA de Cubillos está intacta. Sus brazos agradecen el aplauso.

Round de consuelo

Estuvimos con Joaquin Cubillos en el vestuario, minutos antes de la iniciación del combate estelar de la noche, en el cual sería el principal actor. Enrrollado en una frazada esperaba el momento de subir al cuadrilátero.

—¿Cómo está ese ánimo?

—**"Así, más o menos no más. La verdad es que mi anterior combate con Rebollo me dejó el ánimo por los suelos. Yo sabía que en esa pelea no había ganado; creo que un empate habría sido lo más justo. Pero el jurado me dio ganador y eso no fue culpa mía. Me dolieron mucho las pifias del público. Palabra que lloré de amargura. Nunca me había pasado algo similar. Siempre bajé del ring en compañía del aplauso. Pero esa vez sucedió lo contrario. La pelea de esta noche es para volver a empezar. . ."**

—¿Y el físico?

—**"Bien, sin problemas. Estuve algunos días resfriado, fue cuando visité Iquique. El cambio de clima me hizo mal. Aquí mucho frío y allá excesivo calor. Me desabrigué mucho y me enfermé. Pero ya estoy recuperado y con un buen entrenamiento".**

Como la pelea no duró más de dos minutos, Cubillos no necesitó ducharse. Un par de golpes terminaron con el argentino en el primer asalto. Y el camarín del iquiqueño se llenó de público. Muchas felicitacions y palmoteos en la espalda. Su manager Raúl Villalón, se mostraba feliz con el rápido epílogo del combate. Cubillos, en cambio, muy tranquilo, parecía haber recuperado toda la confianza.

—**"Que les puedo decir, la pelea fue muy corta. No alcancé a apreciar a mi rival. Se cayó muy pronto. Esta vez fue distinto, obedecí al pie de la letra las instrucciones de Don Raúl. Me di cuenta que es mucho más productivo ser obediente que desobediente. Ahora seguiré entrenando fuerte para seguir escalando posiciones. Espero que el próximo rival sea alguien con más pergaminos.** ", señaló Cubillos, mientras arreglaba su maletín.

El vestuario del argentino Martinez era un sepulcro. Nadie hablaba. Se sentó en el banquillo, mientras el manager, Corria, le sacaba las vendas. Luego de largos minutos, Martinez sólo atinó a decir **"Diablos, pega duro este tipo, che. . ."**

Más adelante cuando salió de las duchas, señaló que era la primera vez que perdía por K.O. en 45 peleas como amateur y 18 como profesional. También se quejó por la diferencia de peso.

—**"La verdad es que yo soy un mosca. Y pelear en el gallo me desfavorece. Son kilos importantes de diferencia. Sabía que Cubillos pegaba fuerte, pero no tanto. . ."**

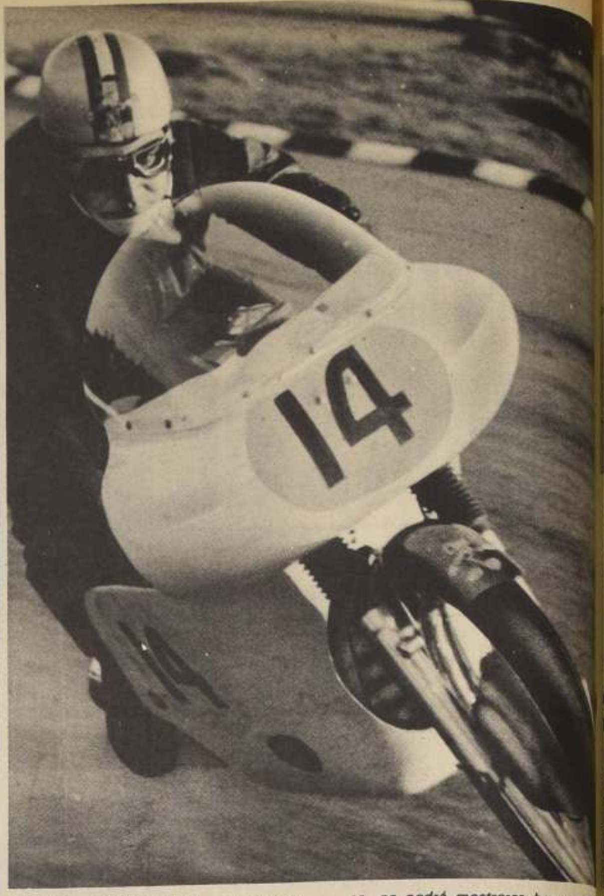

PABLO GAMBERINI, tradicional animador del motociclismo capitalino, no podrá mostrarse hoy en El Salto; le fue negado el permiso al circuito Vista Hermosa.

Debía efectuarse hoy:

Suspendido motociclismo en circuito de Recoleta

Se anulan las entradas vendidas y se guardan los premios...

Se anunció ayer que FUE SUSPENDIDA LA CUARTA FECHA DEL CAMPEONATO DE CHILE DE VELOCIDAD que realizaría hoy la Asociación de Motociclismo de Santiago a beneficio del Consejo Local de Deportes y en la que se encontraban inscritos más de 72 motociclistas.

La prueba debió ser suspendida por razones ajenas a la misma Asociación, la que ve con sorpresa la medida adoptada por Carabineros en el sentido de negar el permiso para su realización, "permiso que había sido concedido siempre sin ningún problema durante 10 años".

"Nosotros, informaron los organizadores, no podemos entender esta actitud, la que nos priva de realizar un evento que estaba absolutamente organizado, con las entradas vendidas incluso, y que había originado la paralización de toda otra actividad deportiva. Las razones, agregaron, fueron el peligro y los problemas que significa cerrar el circuito de Vista Hermosa, en el que lo efectuamos, pero lo raro es que este mismo circuito y, para una prueba similar, había sido aprobado por Carabineros el 21 de febrero último".

"La negativa para la realización de la prueba, que contaba ya con la participación de motociclistas de Valparaíso, Quilpue, Curicó, Talca, Osorno y otras ciudades, es mucho más grave si se piensa que ella puede conducir a la finalización del deporte amateur para el barrio que representamos, Recoleta y El Salto, ya que nosotros no podemos realizarla en recintos particulares o pagados".

Los dirigentes informaron que trataron por todos los medios de lograr el permiso, más aun si se piensa que hasta los premios estaban listos, en Carabineros, en la Dirección General de Deportes y con el Intendente de Santiago, al que no encontraron "por justificadas razones de trabajo. Nosotros creemos, agregaron, que de haber hablado con él todo se habría solucionado, pero sabemos sus ocupaciones y eso no fue posible. Sabemos que habría solucionado el problema pero, como dijimos, desgraciadamente no pudimos encontrarlo".

EN LA DIRECCION DE DEPORTES

La otra gestión realizada por los dirigentes de la Asociación se realizó con Sabino Aguad, Director de la DIGEDER, quien "en todo momento, trató de solucionar nuestro problema".

"El señor Aguad, agregaron, hizo todo lo posible para que nuestra prueba se efectuara pero fue imposible. El incluso le envió con nosotros una carta al Intendente, en la que le rogaba intercediera en nuestro problema, dejando constancia de que se trataba de un evento del Campeonato de Chile, "cuyo permiso ha sido negado por Carabineros". El mismo señor Aguad, agregaron, afirmaba la importancia del evento programado desde hace dos meses y que en anteriores oportunidades había [...] permitida".

"No nos fue posible en [...] caso solucionarlo, pero [...] agradecimientos para [...] Director de la DIGEDER [...] inmensos".

¿Y EL FUTURO?

El problema, en todo [...] deja de ser grave, se priva [...] realización de un [...] deportivo tradicional [...] argumentos que por primera [...] son esgrimidos.

Creemos, y estamos [...] que la Dirección General [...] Carabineros debe tener [...] sas razones para ello. [...] seguros de que la negativa [...] debe a causa mayor pero [...] con los dirigentes, creemos [...] bién que puede presentar [...] problema a futuro.

La Dirección General [...] ofreció numerosos es[...] para la realización de la p[...] en el futuro a lo mejor [...] ocuparse pero esta vez, [...] listo, ya no podía cambiar [...] circuito, y esto, además [...] contar que la prueba misma [...] para aficionados adinerados [...] para espectadores simples [...] como lo auguran los dirigentes [...] "no podrán ir a circuitos [...] Puente Alto o San Bernardo [...] Nuestro público no es para [...]

La gran duda es esa. [...] continuar con el motociclismo [...] este circuito que tiene [...] público y que cuenta con [...] respaldo de todos los vecinos [...] por el contrario ¿Deberá [...] de El Salto el Motociclismo [...] realizar pruebas para [...] espectadores? Esa es la [...] duda que asalta a dirigentes, corredores e hinchas.

★ ★ ★ ★ ★ ★ ★ ★ ★ ★ ★ ★ ★ ★ ★ ★ ★

CALIDAD Y PRECISION

CITIZEN

Tokyo, Japan

Relojería

GABOR

ESTADO 48

Cablerías

BOGOTA, (UPI). Colombia, que aspira a obtener la sede del Campeonato Mundial de Futbol de 1986, decidió también solicitar la sede de los Juegos Olimpicos mundiales en 1984, y de la Feria Mundial Amazonica de 1990.

La determinación fue adoptada durante una reunión del Ministro de Educación Nacional, Luis Carlos Galán Sarmiento, con los directivos del deporte nacional, y el jefe de la oficina de información de la Presidencia de la Republica, Julio Nieto Bernal.

En la misma reunión se acordó invitar para noviembre próximo a visitar a Bogota a prominentes directivos del deporte Mundial, entre ellos Sir Stanley Rous, Presidente de la Fifa, Guillermo Canedo, de México, Teófilo Salinas, Presidente de la Confederación Sudamericana de Futbol, Joao Havelange, futuro presidente de la Fifa y Chiaroli representante de Italia en la Fifa.

Simultaneamente con la visita de los dirigentes deportivos mundiales, se realizará en Bogota un congreso de la confederación Sudamericana de Futbol, durante el cual Colombia pedirá oficialmente la sede mundial de este deporte.

Dentro de la campaña para obtener la sede de las olimpiadas mundiales de 1984, se decidió editar un libro, que mostrará el desarrollo del país en sus principales aspectos.

Igualmente se acordó pedir la sede de la próxima Feria Mundial del Amazonas, que deberá realizarse en 1990.

MEXICO —NUEVA ZELANDA EN LA COPA DAVIS

CIUDAD DE MEXICO, (ANSA—Informex)— El interés que existe por presenciar el encuentro de tenis Mexico-Nueva Zelandia, quedo de manifiesto al agotarse en su totalidad las entradas.

La opinión general cree que los representantes mexicanos se impondrán a sus adversarios.

México se ha enfrentado a Nueva Zelandia en cuatro ocasiones en las cuales se han repartido equitativamente los honores, en esta ocasion, a pesar de que las opiniones favorecen a México 4-1, no deja de tomarse en cuenta a Onny Parum, quién ha triunfado aquí y su historial en torneos internacionales podría ser un serio obstáculo para el tenis mexicano en esta ocasión.

BRASILEÑOS AL FUTBOL VENEZOLANO

CARACAS (ANSA). Cinco jugadores brasileños acaba de contratar el Club Futbolistico Deportivo Italia, que comparte con el Valencia actualmente la primera posicion del campeonato venezolano.

Uno de estos cinco importados es el interior Juárez, quien llegó ayer. Los que están por venir son Beto, mediocampista quien ya estuvo aquí, Militello, Ronildo Márquez, puntero derecho, y el zaguero Giraldo Alvez Fontes, quien viene a cubrir el puesto dejado vacante por Fredy.

"Con estos jugadores, dijo un dirigentes del equipo, confiamos que podremos mantener nuestra posición de punteros y ganar el título campeonil de las primeras dos ruedas del torneo". El campeonato venezolano, como se sabe, se articula en cuatro vueltas.

Trascendió por otra parte que el Galicia, otro de los cuadros poderosos del fútbol venezolano, gestiona la contratación de dos jugadores en el "Nacional" de Montevideo. Lo que busca el Galicia es un medio campista y un defensa central.

ATLETICO BILBAO EN GIRA POR S.A.

BOGOTA (ANSA). Atlético de Bilbao, campeon de España en 1971, se enfrentará el próximo 1° de julio a la escuadra local Santa Fe en el Estadio Bogotano de el Campin. En esta forma el Bilbao inicia una gira que se extenderá por Venezuela, Ecuador, Argentina, Uruguay y el Brasil, según informó hoy aquí el promotor del cuadro español Samuel Ratinoff.

REGALOS PARA MATRIMONIOS Y SANTOS

CASA JAPONESITA

MONEDA 1043

PASAJE EDWARS LOCAL [...]

CREDITOS

universidad técnica del estado

Se invita a los señores Contratistas inscritos en el Rol de Contratistas de la Universidad Técnica del Estado a participar en el

CONCURSO OFERTA PARA LA REMODELACION DE 1.026 m2

de la Biblioteca Central de la Universidad.

Las bases y antecedentes podrán ser retirados por los interesados los días 7 y 8 de junio en la Oficina de Construcciones Universitarias de la Corporación, ubicada en Av. Sur 3602, entre las 15.00 horas y las 17.00 horas.

MINISTERIO DE LA VIVIENDA Y URBANISMO

CORPORACION DE SERVICIOS HABITACIONALES

INGENIEROS, ARQUITECTOS, CONSTRUCTORES CIVILES

Se requieren los servicios de 10 profesionales, para que se hagan cargo de la construcción de viviendas por ejecución directa del Plan 20.000—Corhabit en Santiago, y de 2 profesionales que deberán actuar como Coordinadores de Areas.

ANTECEDENTES: Titulo práctica mínima de 3 y 5 años, respectivamente, certificados que acrediten su participación en obras. M2 construidos y/o unidades de vivienda. Presentarlos en la Delegación Santiago al Coordinador Ejecutivo. Moneda 723 6 piso.

HONORARIO MENSUAL: E° 7.500 y E° 8.500, respectivamente, más estímulos.

EL VICEPRESIDENTE EJECUTIVO

MINISTERIO DE LA VIVIENDA Y URBANISMO

CORPORACION DE SERVICIOS HABITACIONALES

INVITACION A EMPRESAS CONSTRUCTORAS Y PROFESIONALES

Se invita a inscribirse en un Registro Especial de CORHABIT a las Empresas Constructoras inscritas en instituciones estatales y del SINAP, y a las pequeñas empresas y profesionales del ramo de la construcción.

REQUISITOS: Acreditar antecedentes técnicos y responsabilidad económica.

LOCAL DE INSCRIPCION: Alameda Bernardo O'Higgins N° 929, noveno piso.

EL VICEPRESIDENTE EJECUTIVO

A las 13 horas:

PARTE HOY EN VIZCACHAS TRIANGULAR DE INVIERNO

LOS MOTORES rugirán en el aire esta tarde en el Autódromo. A las carreras automovilísticas de Standard Nacional se unirá una representación del Club de Planeadores de Chile que, con 15 aviones y tres planeadores, efectuarán arriesgadas maniobras acrobáticas.

A las 13 horas de hoy se dará comienzo en el Autódromo Las Vizcachas, el Triangular de Invierno de Standard Nacional, que organiza el club dueño de casa, al que ANAVE asignó la responsabilidad de organizarlo.

Con el fin de hacer lo más atractiva posible esta primera jornada, el Club de Planeadores de Santiago resolvió sumarse con sus acrobacias aéreas sin motor al espectáculo automovilístico cuyas actuaciones comenzarán a las 13 horas en punto.

En lo deportivo, propiamente tal, competirán en esta primera fecha 52 noveles pilotos, contándose entre ellos a damas como María Eugenia Caballero, María Eugenia Córdova, Cecilia Díaz Soto y María Teresa Rojas y con el coche Fiat 125 S, nada menos que Edmundo Arrocet, el popular Bigote.

52 pilotos se inscribieron para largar esta tarde y, entre ellos, cuatro damas. El espectáculo comienza con acrobacias aéreas.

La competencia se ha dividido en cinco series que van de 0 hasta los 5.000 cc.

Cabe destacar que la mayoría de los participantes de hoy actuaron en el campeonato de picadas recientemente finalizado. María Eugenia Caballero, por ejemplo, hizo un excelente tiempo en las picadas y hoy en la serie de 0 a 850 cc. debuta en este difícil deporte del automovilismo de velocidad.

PROGRAMA

El programa consulta la presentación aérea a las 13 horas, en tanto que las carreras comenzarán aproximadamente a las 14.15 horas. El orden será el siguiente: serie de 2.001 a 5.000 cc. 10 vueltas al circuito; Serie de 1.001 a 1.600 cc. 10 vueltas. Serie de 851 a 1.000 cc. 12 vueltas. Serie de 0 a 850 cc. 12 vueltas y serie de 1.601 a 2.000 cc. 15 vueltas.

Sin duda que las tres últimas series, tanto por la cantidad de inscritos en cada una de ellas como por las características de los autos que se adoptan con mayor facilidad a las condiciones del circuito N° 1 de 1.608 metros, serán las que brindarán seguramente la mayor emoción.

ESPECTACULO AEREO

Quince aviones y tres planeadores integran las escuadrillas que actuarán esta tarde. El orden del programa elaborado por el Directorio del Club de Planeadores es el que a continuación detallamos:

13 horas, presentación del material y evoluciones en formación, con vuelos rasantes sobre la pista de carreras. 13.10 horas: salto de precisión en paracaídas. 13.15 horas, demostración de acrobacia individual de tres planeadores; 13.30 horas, caza de cintas por aviones remolcadores (lo efectúan con la hélice) 13.55 horas, demostración del paracaídas ascencional TOPSY a lo largo de la pista (el paracaídas es arrastrado por un automóvil y a medida que aumenta la velocidad es elevado por el viento) 13.40 horas: carrera de un avión con un auto; 13.45 horas: demostración de acrobacia en formación por una escuadrilla de tres planeadores; 13.50 horas: caza de cintas por aviones remolcadores; 13.55 horas, presentación de todo el material con evoluciones en formación.

El básquetbol Metropolitano:

BATA AUN SIGUE COMO INVICTO

Un tanto opacado por las actuaciones de los elencos internacionales de básquetbol que nos visitan continúa en Santiago el Torneo Metropolitano de Basquet masculino, punteando ahora la tabla de posiciones el equipo de Thomás Bata.

El quinteto de Bata no sólo puntea el Campeonato como invicto, sino que se ha transformado en un quinteto que, por su formación y calidad, está destinado a dar mucho que hablar en el ambiente, más aún si se piensa que en su última actuación derrotó fácilmente a Universidad Católica por 97 a 58.

El Campeonato continúa hoy en el Nataniel, a las 9.45 horas, con los partidos de Unión Española y Universidad Técnica, en juveniles, y Universidad Técnica y Colo Colo en el de fondo, programado para las 11.

Triangular de Invierno:

LISTA DE INSCRITOS STANDARD NACIONAL

SERIE: 0 a 850 cc.: 401 Patricio Quevrolo B., U. Católica Fiat 600; 402 Mario Swinburn, Avoch Fiat 600; 403 Raúl Repetto G., U. C. Valpso. Fiat 600; 404 Patricio E. Barros, Vizcachas N. S. U. 405 Pedro J. Pérez Montt, U. Católica Austin; 406 Cecilia Díaz Soto, U. Católica Morris; 407 María Eugenia Caballeros, 408 Maximiliano Genskoshi, U. Católica Citroen; 409 Edgardo Batrich, Avoch Austin; 410 Ñenceslao Serey, Temuco Austin; 411 Carlos Palanco, U. C. Valpso. Austin; 412 Danilo Karlezzi, U. C. Valpso Citroen; 413 Héctor Becker Muñoz, Vizcachas Fiat 600; 414 Claudio Balberra, Vizcachas Fiat 600; 415 (416) Ramón Angel Jara Aliaga, Renault; 416 María Eugenia Córdova P. Renault; 417 José Manuel Pérez S., Vizcachas Fiat 600; Ernesto Perger, Concepción.

SERIE: 851 a 1.000 cc.: 301 Hernán Salinas Peralta, Avoch Austin; 302 Antonio Valanovic P. Avoch Austin; 303 Ernesto Goerger E., Concepción Austin; 304 Juan Tobar de la Jara, Mini mil; 305 Pablo Correa Campos, Las Vizcachas Austin; 306 Eduardo Munitas M., Vizcachas Austin; 307 Carlos Morel R. Vizcachas Austin; 308 Oscar Rossa C. Vizcachas Austin; 309 Julio Girard C., A. V. Valpso. Austin; 310 Roberto Lazo Huerta, Austin; 311 José Daniel Rocha O. Vizcachas Austin; 312 Miguel Ayala Pérez, Vizcachas Austin; 313 Roberto Thompson, A. V. Valpso. Austin; 314 Guillermo Andrés Araos V. U. Chile Austin.

SERIE: 1.001 a 1.600 cc.: 201 Leonardo Monteverde, Avoch Fiat 1.500; 202 Eliseo Azócar R., Vizcachas Fiat 1.500; 203 Julio Poblete P., Avoch Fiat 1.500; 204 Mario Allendes C. Avoch Fiat 1.500.

SERIE: 1.601 a 2.000 cc.: 101 Gustavo Villarroel, U. Católica Fiat 125 S., 102 María Teresa Rojas H., Avoch Peugeot 404; 103 Rolando Malschafsky, Avoch Peugeot 404; 104 Andrés Vial U., Vizcachas Peugeot 404; 105 Carlos Fernández Orrego, Avoch Volvo; 106 Ruby Barbosa, Cavla Peugeot 404; 107 Claudio Napadensky, Vizcachas Fiat 125 S.; 108 Adrián Kupferschmied, U. Chile Fiat 125 S.; 109 Edmundo Arrocet (Bigote), Avoch Fiat 125 S.; 110 Patricio Reitze C., U. Católica Fiat 125 S. 111 Guillermo A. Ginesta M., Vizcachas Fiat 125 S.; 112 Juan P. Figueroa Y., Vizcachas Fiat 125 S.

SERIE: 2.001 a 5.000 cc.: 1 Ricardo Gajardo C., Avoch Acadiam; 2 Rafael Larrain, Cavla Falcon; 3 Alfonso Dafonseca, Cavla Falcon; 4 Marcelo Ojeda, Vizcachas Ford.

TEMAS ... TEMAS ... TEMAS ...

Como enfrentar a jugadoras altas

— Jugar en velocidad, tratando de llegar a posiciones de lanzamiento antes de que se ubique la defensa.

— Intentar lanzamientos rápidos, sorpresivos (en movimiento), desde media distancia. No es posible acercarse a la canasta. Allí están las grandes!

— Los lanzamientos desde las esquinas sirven para abrir la defensa alejando a las reboteras del tablero. Ensaye, puntería desde ese sector.

— Los tiros libres no deben ser desperdiciados.

— Los pases deben ser de pique, preferentemente, debe buscarse la pelota adelantándose en la recepción del pase.

— Se debe jugar sin la pelota llegando con celeridad a tomar las posiciones que convengan al equipo. Siempre hay que estar en condiciones de recibir un pase o de colaborar con una compañera.

— No utilice el bote a menos que sea estrictamente necesario. Es preferible "pasar y correr", desmarcándose para recibir un nuevo pase.

—No olvide jamás que mientras su equipo esté en posesión del balón el adversario **no puede hacer goles**. Por lo tanto asegúrese de no perder el control de la pelota. Tenga tranquilidad para buscar la ubicación y el instante justo para el lanzamiento. Si el rebote es de las grandes, ¡¡¡METAMOS EL GOL!!! ¡Así no hay rebote!

— Después del lanzamiento siga al rebote. Si no lo consigue por lo menos evitará que el oponente tenga facilidad para iniciar el ataque. Moléstelo. Trate de quitarle el balón y conseguirá que retarde el pase.

Use la imaginación, trate de burlar al defensa con permanentes cambios de dirección y de ritmo. DESMARQUESE.

Impida que el ataque contrario llegue hasta bajo el cesto. Hay que "robar" la pelota con intentos desde el momento en que el rival inicia el ataque. ¡Que no pasen la mitad de la cancha!

Si ellas llegan hasta bajo el tablero, que estamos defendiendo, la diferencia de estatura será más notoria ... y perjudicial.

—La defensa debe ser decidida, muy rápida, y agresiva, orientada a destruir el juego del rival.

Cerca de la canasta a las jugadoras altas hay que controlarlas por delante.

En los rebotes se deben coordinar los movimientos de 2 ó 3 jugadoras para ejecutar la pared defensiva. ¡Que no entren al rebote! La altura hay que suplirla con UBICACION, trabajo de piernas y buen salto al rebote.

Moleste. No deje jugar tranquilo. Amague. Insista. Los brazos y las piernas deben permanecer en constante movimiento.

Este alerta para colaborar en el marcaje. **HABLE**. Estimule a las compañeras.

Si el balón está en posesión de un adversario ubicado de espaldas al cesto o cerca de las líneas laterales, nunca dos contra uno (doblaje).

Concéntrese. Estudie a su oponente. En la defensa no se puede desfallecer. Sienta satisfacción si consigue anular a la jugadora confiada a su rústica, pero no critique las fallas o errores de una compañera. Todo lo contrario. ¡AYUDELA!

EXPROPIACION

DE PRECIOS ALTOS

del ALMACEN DISTRIBUIDOR DE LA INDUSTRIA CHILENA

Jabón Lux	E.o	2,40
Odontine y Papsodent grande	E.o	2,98
Cepillo dental adultos, Cerda y Nylon	E.o	2,50
Shampoo Nacarado 1/2 litro, huevo y frutilla	E.o	3,50
Colonia Inglesa legítima 1/8 litro	E.o	3.90
Colonia Inglesa legítima, frasco de litro	E.o	25,80
Crema Macker	E.o	2,20
Crema Nivea	E.o	5,90
Crema Eva King gigante	E.o	5,90
Tintura Igora Royal	E.o	13,90
Tintura Raux	E.o	15.90
Tintura Miss Cairol	E.o	11,90
Tintura Instant Color de Clairol	E.o	16,90
Tintura L'Oreal de París	E.o	12,90
Bálsamo Life Tex, frasco	E.o	8,50
Colonia International	E.o	18,90
Crema afeitar Menen, grande	E.o	9,50
Laca Ninoska, frasco de 1 litro	E.o	17.90
Laca Anabella Spray gigante	E.o	16,90
Laca Satin Set Spray, gigante	E.o	15,90
Laca Sedal Spray gigante	E.o	27,80
Angel Face Polvos Compactos	E.o	10,90
Barbara Lee, Polvos Compactos	E.o	7,50
Rouge Barbara Lee gigante	E.o	7,50
Crema de manos Ana María, bolsita	E.o	3.00
Hojas Gillete dorada, paquete de 5	E.o	4,90
Hojas Schick, paquete de 5	E.o	3,90
OFERTA ESPECIAL: 50 sobres 1 block carta	E.o	6,90
Cuaderno 40 hojas	E.o	0,33
Lápiz Faber N.o 2	E.o	0,29
Bolígrafos gran calidad	E.o	0,90
Tijeras alemanas "Palmera", 6 pulgadas	E.o	15,90
Agujas alemanas para máquinas de coser, doc.	E.o	6,60
Peineta grande tipo pantera	E.o	1.00
Elástico de Seda N.o 4, pieza de 10 metros	E.o	2,90
Calzón de goma Sequito	E.o	4,50
Guantes domésticos de goma	E.o	4,50
Medias Perión indemallable, seleccionada	E.o	7.50
Medias strech lisa señora	E.o	11,90
Guantes strech damas, gran calidad	E.o	10.50
Guantes cabritilla damas	E.o	64,80
Guante cuero para hombre	E.o	68,00
Pintora tela Capolicán	E.o	27,50
Blusa fino encaje, manga larga	E.o	39.00
Camisetas sport hombre, punto elástico	E.o	9.50
Camisas Perión wash and wear	E.o	34,00
Camisa Polycrón wash and wear	E.o	85,00
Camisa popelina sanforizada	E.o	45,00
Pantalón Poliester inarrugable	E.o	59,00
Pantalón Polycrón inarrugable	E.o	75,00
Pantalón Polygal inarrugable	E.o	115,00
BlueJeans hombre, lona Yarur	E.o	44,80
BlueJeans hombre, lona afranelada	E.o	69,00
Jardinera franela niños, pierna larga	E.o	22,80

OFERTA ESPECIAL DE TEMPORADA:

Camiseta afranelada para hombre	E.o	27,80
Calzoncillos agranelados largos	E.o	27,80
Camisón dormir señora, moletón estampado	E.o	59,80
Calzón agranelado señora pierna larga	E.o	18,50

SURTIDO COMPLETO EN ARTICULOS DE PAQUETERIA, LIBRERIA, PERFUMERIA, CALCETERIA, MEDIAS, CONFECCIONES PARA HOMBRES, SEÑORAS Y NIÑOS, SOMOS FABRICANTES Y DISTRIBUIDORES - NUESTROS PRECIOS SON LOS MAS BAJOS - PRECIOS ESPECIALES AL POR MAYOR.

ALMACEN DISTRIBUIDOR DE LA INDUSTRIA CHILENA

BANDERA 660-BANDERA 617
ROSAS 1080

AGUILERA publicidad

LA NACION

Educación, Justicia y Oportunidades para todos

VIBRE CON EL CHILE NUEVO DIARIAMENTE

Vibre con el Chile que le dará más educación para sus hijos, justicia y oportunidades para todos. Vibre diariamente con los cambios, el progreso, el deporte y la cultura de su Chile nuevo. Conozca primero las buenas noticias para los chilenos en **La Nación**, el diario que está siempre **más cerca de los hechos. Léalos! Coméntelos! Apóyelos!**

Compre

LA NACION

cada mañana y toda la semana

¡Compártala con su familia!

Club Hípico

Domingo 6 de Junio de 1971

PRIMERA CARRERA A LAS 12,05 1.000 Mts CONDICIONAL (1a. Válida para la Apuesta Triple N° 1).

950	M. Rodriguez	17-13	1	Agua Fresca	53	L. Cifuentes	15
891	P. Polanco	15	2	Amancay	53	N.N.	2
937	E. Pinochet	8-9	3	Ardiente	53	A. Pereira	11
949	Juan Melero	16-14	4	Areta	53	F. Venegas	13
876	A. Ramirez	13-14	5	Bellaquita	53	J. Toro	4
890	O. González	13	6	Biguá	53	E. Vasquez	5
718	O. González	raparece	7	Candle	53	L. Yañez	10
494	A. Breque	9-5-9	8	Conciliadora	53	N. Urrutia	7
891	P. Valderrama	3-2	9	Chanza	53	E. Suarez	12
949	O. Mora	6-11-4	10	Dulce	53	L. Toro	3
	C. Covarrubias	--	11	Fe Grande	53	V. Ubilla	6
950	A. Carreño	5	12	Reciura	53	S. Vasquez	14
806	J. Inda	reparece	13	Seam	53	J. Salinas	1
890	G. Sarmiento	10	14	Serenense	53	Aj Poblete	8
890	A. Bullezú	4-	15	Stocky	53	J. M. Aravena	9

CORRAL 6 con 7

SEGUNDA CARRERA A LAS 12.30 1.500 Mts. CONDICIONAL (2a. Válida para la Apuesta Triple N° 1).

991	E. Pinochet	13	1	Alejado	55	E. Naranjo	2
914	E. Inda	16-12	2	Aristarco	55,	H. Ulloa	4
841	Juan Melero	13-9	3	Boldo	55	J. Salinas	5
980	C. Santos	7-2-6	4	Calaverón	55	C. Leighton	10
991	O. González	15-12	5	Cooper Red	55	L. Yañez	7
991	O. Silva	7-7-14	6	Mano Fuerte	55	E. Guajardo	3
991	G. Julia	11	7	Norteño	55	R. Claveria	6
781	C. Covarrubias	reapare	8	Orinoco	55	V. Ubilla	1
926	G. Sarmiento	3-3-5	9	Saint Sur	55	C. Pezoa	8
894	L. Gajardo	16-9-8	10	Silbato	55	J. Salinas	9

TERCERA CARRERA A LAS 13.00 1.500 Mts. CONDICIONAL (8a Válida para la Apuesta Triple N° 1).

992	A. Proschle	11-15	1	Apaleador	55	A. Pereira	2
990	O. Silva	4	2	Astro AZul	55	D. Muñoz	11
914	C. Santos	17-8-9	3	Bargaso	55	J. Toro	4
978	C. Santos	10	4	Holgazán	55	C. Leighton	5
616	E. Inda	reparece	5	El Shah	55	N.N.	10
990	A. Breque	10-2	6	Escape Libre	55	S. Vasquez	7
926	A. Bullezú	12-4-3	7	Marcabien	55	J. M. Aravena	3
991	A. Abarca	8	8	Rocky	55	N. Urrutia	6
925	L. Herrera	3-5-3	9	Tagmari	55	E. Guajardo	1
925	G. Julia	15-16-7	10	Transfuga	55	R. Claveria	8
926	O. González	11-2	11	Turbado	55	L. Yañez	9

CORRAL 3 con 4

CUARTA CARRERA A LAS 13.25 2.400 Mts. 4a. Serie Ind. 25 al 34 (1a. Válida para la apuesta Triple N° 2).

940	E. Vidal	4-3-3	1	Bacán	56	C. Pezoa	2
993	Juan Melero	2-4-2	2	Gran Minero	56	J. Salinas	4
994	A. Carreño	7-4-9	3	Relumbrante	55	L. Yañez	5
940	S. Alamos		4	Rey Moro	51	S. Azócar	7
809	A. Abarca	reaparece	5	Camincha	50	C. Leighton	3
940	L. A. García	1-5	6	Mister Davis	48	L. Toro	6
889	M. Valenzuela	5-10-4	7	Aparcero	47	N.N.	1

QUINTA CARRERA A LAS 13.50 1.000 Mts. 4a Serie Ind. 24 al 29 (2a. Válida para la apuesta Triple N° 2).

999	Juan Melero	3-4-6	1	Marabutto	54	J. Salinas	2
899	P. Bagú	4	2	Uroz	54	E. Guajardo	4
897	P. Bagú	2-1	3	Ospeca	51	J. M. Aravena	5
888	A. Carreño	7-2-15	4	Agria	52	O. Escobar	7
899	E. Carreño	10-8	5	Argollera	52	S. Vasquez	3
933	J. Cavieres A.	2-6-10	6	María Escandalosa	52	R. Sagardía	6
128	A. Martinez L.	reaparece	7	Francófila	51	E. Vasquez	1
999	M. Murillo	28-19-7	8	Tres Fort	51	L. Murillo	8
839	A. Abarca	7-2-14	9	Masacrón	49	N. N.	9

CORRAL 2 con 3

SEXTA CARRERA a las 14.20 1.000 mts. 8a ser Ind 0 al 8 TERCERA VALIDAD TRIPLE N°2

1000	M. Murillo	1-5-15	1	Violoncelo	55	L. Murillo	15
995	O. Silva	11-7-2	2	Arquero	54	E. Guajardo	2
952	S. González	11-8-6	3	Pétalo Rojo	54	R. Sagardía	11
1000	L. Santos	14-10	4	Moai	53	J. Mendoza	13
942	L. Santos	149-12	5	J. de la Rosa	51	F. Carvajal	4
862	C. Tapia	2-9-12	6	Repulsa	53	C. Pezoa	16
995	E. Zijl	11-8-12	7	My Fox	52	R. Jaque	5
995	P. Valderrama	6-15-9	8	Colmo	51	P. Aliaga	17
973	L. Vasquez	16-nt-12	9	Disparata	51	L. Gutiérrez	10
928	P. Molina	4-1-6	10	Chalina	50	N.N.	7
948	R. Quiroz	7-6-3	11	Rasgo	50	N.N.	12
894	S. Fuentes	16-9-8	12	Silva	50	J. Sepulveda	3
938	E. Rodriguez	9-3-8	13	Asteroide	49	A. Salas	6
830	P. Bagu	16-16	14	Celimene	49	N.N.	14
893	L. Gajardo	6-12-13	15	Brasilera	47	N.N.	1
935	Ig. Duque	10-17-13	16	Repentina	47	N.N.	8
928	E. Pinochet	10-10-15	17	Rústica (Desc)	48	R. Romero	9

Corral 4 con 5

SEPTIMA CARRERA a las 14.50 - 1.800 mts. Clásico PRIMERA VALIDAD APUESTA TRIPLE N°3

993	A. Carreño	3-3-1	1	Golden Ray	59	S. Vasquez	2
954	J. Melero	1-3-5	2	Piropero	59	J. Salinas	4
954	A. Martinez V.	1-4-4	3	Firebird	57	L. Cifuentes	5
785	A. Breque	reaparece	4	Volátil	56	L. Toro	10
916	H. Miranda	1-4-6	5	Scheltino	55	C. Pezoa	7
916	J. Melero	6-7-3	6	Grand Bunny	52	D. Muñoz	3
994	T. Hacial	5-1-1	7	Retour	50	AJ. M. Aravena	6
927	Castro R.	1-2-1	8	Rey de Oro	49	C. Leighton	1
927	A. Bullezu	6-5-2	9	Eneas	47	E. Suarez	8
940	J. Inda	2-2-1	10	Paramaribo	47	J. Duarte	9

OCTAVA CARRERA a las 15.20 1.500 Mts 5a. ser Ind 16 al 25 SEGUNDA VALIDA TRIPLE N°3

957	A. Breque	4-3-10	1	Rural	56	L. Toro	2
985	O. Silva	6-2-6	2	Hardamo	55	E. Guajardo	11
993	G. Urquidi	4-3	3	Principal	54	C. Pezoa	4
957	C. Tapia	8	4	Paillaco	53	L. Cifuentes	5
920	A. Castro	5-1-16	5	Pinatra	52	J. Salinas	10
871	J. Melero	9-16	6	Pipiolo	52	C. Leighton	7
1001	J. Inda	7-11-4	7	Dingo	50	J. Duarte	12
1001	H. Jara	10-16-5	8	Cátula	49	L. Rivera	3
984	A. Breque	5-18-13	9	Miti Miti	48	R. Sagardía	6
934	A. Martinez L.	8	10	Puzzle	48	R. Romero	1
996	J. M. Baez	10-10	11	Taled	48	E. Suarez	8
985	E. Barticevic	12-12-11	12	El Sokol	47	R. Gatica	9

NOVENA CARRERA a las 15.50 1.080 Mts 2a. ser Ind. 36 al 46 Pr. HINDERER TERCERA VALIDAD APUESTA TRIPLE N°3

895	C. Tapia	8-2-5	1	Multiplicado	57	S. Vasquez	2
931	O. Silva	3-1-1	2	Bantu	53	C. Pezoa	11
998	P. Valderrama	2-15-3	3	Director	53	J. M. Aravena	13
426	P. Molina	reaparece	4	Braham Hill	52	L. Yañez	4
998	J. Melero	7-12-7	5	Cachivachera	52	L. Toro	5
998	J. Inda	3-12-9	6	Azul Marino	51	J. Salinas	10
998	G. Sarmiento	7-8	7	Quick Luck	50	A. Poblete	7
959	A. Castro	11-11-1	8	Magarota	49	R. Sagardía	12
959	E. Cáceres	4-13-7	9	Principe Blanco	49	A. Parra	3
813	L. Herrera	reaparece	10	El Hermoso	48	J. Sepulveda	6
931	J. M. Baeza	7-4-4	11	Que Pasa	48	E. Suarez	1
922	E. Inda S.	1-12-13	12	Trilladora	48	A. Pereira	8
998	G. Urquidi	10-9-10	13	Windy	47	J. Duarte	9

Pronósticos de la Prensa Club Hípico

	LA NACIÓN	EL ENSAYO	LA HIPICA	LAS ULTIMAS NOTICIAS	LA SEGUNDA	LA TERCERA	SE GANA Y SE PIERDE	EL SIGLO	EL CLUB
1	Dulce Chanza Stocky	Chanza Reciera Seam	Serenense Chanza Conciliadora	Stocky Chanza Fe Grande	Fe Grande Dulce Stocky	Seam Chanza Stocky	Chanza Stocky Conciliadora	Seam Dulce Chanza	Serenense Chanza Conciliadora
2	Saint Sur Calaverón Orinoco	Orinoco Saint Sur Norteño	Calaveron Saint Sur Boldo	Orinoco Saint Sur Calaveron	Orinoco Saint Sur Calaveron	Saint Sur Calaveron Orinoco	Saint Sur Calaveron Orinoco	Saint Sur Orinoco M. Fuerte	Calaveron Saint Sur Boldo
3	Turbado Marcabien Tagmari	E. Libre Turbado Tagmari	Tagmari Turbado E. Libre	E. Libre Turbado Astro Azul	E. Libre Astro Azul Turbado	Turbado Astro Azul E. Libre	Turbado Tagmari Astro Azul	Astro Azul E. Libre Tagmari	Tagmari Turbado E. Libre
4	Aparcero Camincha	Relumbrante Bacán	Bacán Camincha	Bacán Aparcero	Bacán M. Davis	Bacán M. Davis	Gran Minero Aparcero	Bacán Rey Morro	Bacán Camincha
5	Argollera Escandalosa Ospeca	Argollera Uroz Marabutto	Uroz Ospeca Marabutto	Uroz Marabutto Ospeca	Uroz Marabutto Argollera	Marabutto Ospeca Tres Fort	Masacron Ospeca M. Escandalosa	Ospeca Uroz Argollera	Uroz Ospeca Marabutto
6	Arquero Rasgo Colmo	Arquero Asteroide Repulsa	Arquero Rasgo Chalina	Arquero Rasgo Repulsa	Arquero Rasgo Petalo Rojo	Asteroide Repulsa Arquero	Arquero Rasgo Asteroide	Rasgo Repulsa Asteroide	Arquero Rasgo Chalina
7	Paramaribo Rey de Oro Scheltino	Retour Rey de Oro Scheltino	Golden Ray Piropero Scheltino	Volátil Scheltino Retour	Retour G. Bunney Golden Ray	G. Bunney Rey de Oro Paramaribo	Rey de Oro Paramaribo Scheltino	Paramaribo Rey de Oro G. Bunny	Golden Ray Piropero Scheltino
8	Cátula Hardamo Dingo	Pinatra Principal Paillaco	Rural Pinatra Principal	Principal Hardamo Dingo	Hardamo Dingo Principal	Principal Rural Dingo	Dingo Cátula Taled	Hardamo Pinatra Paillaco	Rural Pinatra Principal
9	Bantú Windy B. Hill	Magarota Director Brahm Hill	Bantu Director Qué Pasa	Qué Pasa Director Magarota	Bantú Director Qué Pasa	Que Pasa A. Marino Director	Bantú Director Que Pasa	Magarota Bantú A. Marino	Bantu Director Que Pasa
10	Deudo Zaca Selectiva	Travieta Via Venetto Saca	Marcosolo Berro General	Via Venetto General Marcosolo	Travieta Via Venetto Marcosolo	Travieta Deudo Via Venetto	General Berro Black Spring	Incluso Via Venetto Travieta	Marcosolo Berro General
11	Polo Ras Club Mamby	Emilio Chisme Ñireco	Duelo Tolpanera Naggy	Mascaret Naggy Ras Club	Naggy Tolpanera Ñireco	Mascaret Emilio Ras Club	Ras Club Ñireco Ponsard	Naggy Mascaret Tolpanerá	Duelo Tolpanera Naggy
12	Misión Insolita Aguerrido Invariable	Ginette Rosera Pestaña	Renacimiento Pincha M. Insólita	Renacimiento Unionista Pincha	M. Insolita Pincha Renacimiento	Ginette Renacimiento Unionista	Unionista Aguerrido M. Insolita	Renacimiento Unionista M. Insólita	Renacimiento Pincha M. Insolita

PARAMARIBO: A REPETIR

1.800 metros para la prueba de fondo de esta tarde y diez rivales handicapeados entre 59 y 47 kilos. Las opciones.

GOLDEN RAY. 59 (S. Vásquez) Viene de imponerse pero a otros rivales, con este peso se dificulta la repetición.

PIROPERO. 59 (J. Salinas) Luego de brillante campaña ha decaído. Peso muy alto.

FIREBIRD. 57 (L. Cifuentes) Peleando sus compromisos. Paga excelente dividendo.

VOLATIL. 56 (L. Toro) Reparece en muy buenas condiciones. Peleará la llegada.

SCHELTINO. 55 (C. Pezoa) Sexto en La Palma, pero aquí es su pista. Para tercero.

GRAND BUNNY. 52 (D. Muñoz) Ya se asomo y lleva la mejor monta. Si la pista está blanda aumenta su opción.

RETOUR. 50 (J. M. Aravena) Está ganando en excelente forma. Puede seguir la serie.

REY DE ORO. 49 (C. Leighton) Muy digna toda su campaña donde ha perdido carreras de mala suerte. Para segundo.

ENEAS. 47 (E. Suárez) Nos parece el golpe preciso de la competencia. A pesos bajos se agiganta y puede hacerles tren falso.

PARAMARIBO. 47 (J. Duarte). En sobresaliente estado y viene de ganar en buenas condiciones. Para ganador.

DECIMA CARRERA. A las 16.25 horas 1.500 metros 7a. serie Indic. 4 al 14 PRIMERA VALIDA PARA LA APUESTA TRIPLE N° 4

996	A. Valdés	4-7-2	1	Berro	57	L. Gutiérrez	15
997	E. Inda S.	7-1-11	2	Eslava	56	E. Naranjo	2
911	E. Inda S.	15-3-14	3	Selectiva	47	A. Pereira	11
996	O. Silva	6-8-1	4	General	55	O. Escobar	13
983	O. Silva	5-1-12	5	Incluso	52	J.M. Aravena	4
934	J. Cavieres A.	5-4-4	6	Travieta	55	D. Muñoz	5
956	P. Polanco	12-10-4	7	Marcosolo	54	C. Pezoa	10
1000	P. Polanco	7-12-17	8	Waikiki	49	F. Carvajal	7
929	J. Castro R.	4-5	9	Zaca	52	C. Leighton	12
1000	S. González	14-13-5	10	Black Spring	50	R. Jaque	3
1000	A. Castro	9-11-4	11	Deudo	50	J. Sepúlveda	6
929	José Melero	9-12-12	12	Embelesada	50	R. Sagardía	14
569	V. Ramirez	reaparece	13	Mongales	48	A. Trujillo	1
928	A. Bulleau	9-4	14	Via Venetto	48	L. Toro	8
572	S. Fuentes	reaparece	15	Matcwood	47	J. Trujillo	9

CORRALES: 2 con 3; 4 con 5; 7 con 8

UNDECIMA carrera. A las 16.55 horas 1000 metros 6a. serie Indic. 12 al 20 SEGUNDA VALIDA PARA LA APUESTA TRIPLE N° 4

838	H. Gazmuri	2-1-5	1	Duelo	56	G. Farfán	15
884	H. Gazmuri	6-8-11	2	Personita	51	J. Salinas	2
958	A. Carreño	7-8-3	3	Tolpanera	54	S. Vásquez	11
958	P. Molina	8-13-6	4	Polo	53	H. Hulloa	13
816	M. Valenzuela	reaparece	5	Ponsard	52	H. Pilar	4
1001	E. Inda S.	3-2-14	6	Vichita	52	M. Pereira	16
997	J. Zúñiga	9-16-5	7	Naggy	51	J. Miño	5
958	P. Poñanco	6-65	8	Emilio	50	A. Poblete	10
976	L. Vásquez	4	9	Chisme	49	L. Toro	7
955	O. Lizama	6-10-10	10	Mamby	49	A. Pereira	12
945	E. Cáceres	13	11	Pétalo	49	A. Parra	3
984	M. Murillo	14-3-6	12	Vendaval	49	L. Murillo	6
1000	O. Silva	3-2-2	13	Mascaret	48	J. Sepúlveda	14
293	O. González	reaparece	14	Corza	48	E. Suárez	1
983	O. O'ellana	8-4-3	15	Ñireco	48	R. Claveria	8
896	J. Maldonado	13-2	16	Ras Club	48	N. Urrutia	9

CORRALES: 1 con 2; 12 con 13

DUODECIMA carrera a las 17.30 horas 1.000 metros 7 a serie. Indic. 7 al 12 TERCERA VALIDA PARA LA APUESTA TRIPLE N° 4

885	A. Gutiérrez	2-9-14	1	Aguerrido	55	A. Parra	15
924	J. Cavieres A.	7-10-2	2	Renacimiento	55	C. Leighton	2
983	D. Torres	12-8-16	3	Esrica	53	F. Meneses	11
952	A. Proschle	5-2-2	4	M. Insólita	53	E. Guajardo	13
943	O. Silva	7	5	Quincy	53	E. Guzmán	4
941	E. Zijl	5-9-9	6	Casita	52	J. Sepúlveda	16
951	C. Santos	16-4-1	7	Invariable	52	J. Toro	5
952	L. Herrera	13	8	Lucilo	52	N. Urrutia	17
898	A. Valdés	10-6	9	Pestaña	52	A. Poblete	10
983	P. Molina	9-10-13	10	Pifano	52	L. Yáñez	7
952	P. Inda	1-6-4	11	Pincha	51	J.M. Aravena	12
952	J. Zúñiga	13-5	12	Rosera	51	J. Miño	3
952	M. Murillo	9-11-7	13	Trevisana	51	L. Murillo	6
943	H. Gazmuri	6-8-12	14	Vieil Amour	51	G. Farfán	14
995	E. Ponochet	10-8-5	15	Ginette	50	A. Pereira	1
951	José Melero	9-14-3	16	Unionista	50	L. Toro	8
943	S. Miceli	14-17-16	17	Querendón (Desc)	55	R. Claveria	9

Sporting Club

Domingo 6 de Junio de 1971

PRIMERA CARRERA 1.400 metros. A las 11.30 horas. 3 años. No ganadores. Primera Triple N° 1

L. Bernal	Reaparece	1	Cory	58	1	S. Pradenas
H. Alcántara	Reaparece	2	Bizarro	57	4	L. Vásquez
R. Salas	12ch-15ch.	3	Laurette	55	10	C. Hernández
R. Pérez	Debutante	4	Lucyanne	55	5	G. Pinto
L. Alvarez	12-3	5	Falso Judas	50	7	C. González
H. Medina	7	6	Roble Solo	50	9	A. Marchant
R. Cruz B.	5-5	7	Sangrass	48	6	H. Barraza
J. Abarzúa	9-6-5	8	Anneliesse	47	12	J. Beiza
I. Silva	7	9	Arsohira	47	8	N.N.
D. Alvarez	2ch-2	10	Bizarría	47	2	J. Burton
U. Bravo	5-3	11	Estrella Alfa	47	3	J. Monardes
H. Vera	3-7	12	Portaliga	47	11	O. Pérez

SEGUNDA CARRERA 1.400 metros. A las 12.00 horas 2a serie. Ind. 28-44 Segunda Triple N° 1

E. Vidal	12c	1	Estoc	61	1	E. Romero
E. Vidal	3-2	2	Entendida	48	4	J. Burton
J. H. Medina	2-6	3	Chica Chica	59	5	C. Silva
A. Martinez	4	4	Mexicali	54	7	S. Pradenas
O. Martinez	1-1	5	Nestlandia	54	6	J. Bórquez
L. Bernal	9-5-3	6	Anayansi	52	8	J. Barraza
G. Avila	5	7	Spadaccino	48	2	G. Pinto
G. Pombo	4-7-3	8	Asinio	47	3	J. Monardes

Corral 1 con 2

TERCERA CARRERA 1.300 metros. A las 12.35 horas. 2 años. No ganadores. Tercera Triple N° 1 y Primera Triple N° 2

A. Padovani	8	1	Armerillo	54	1	A. Marchant
L. Vásquez	2	2	Burócrata	54	4	S. Arellano
E. Vidal	10	3	Eino	54	10	N.N.
E. Vidal	8	4	Michel	54	5	J. Barraza
E. Vidal	7	5	Pontormo	54	7	L. Vásquez
A. Martinez	9	6	Ensayo	54	13	S. Pradenas
H. Vera	6-5	7	Gastón	54	16	P. Hernández
H. Vera	Reaperece	8	Vendido	54	9	S. Leal
H. Vera	2-4-2	9	Yaki	54	14	C. González
L. Alvarez	Debutante	10	Orillero	54	6	J. Maira
G. Pombo	5	11	Ventajero	54	12	E. Romero
L. Romero	2	12	Alenesa	51	8	J. Bórquez
H. H. Medina	9-9	13	Buena Vida	51	15	D. Ahumada
R. Saavedra	4-3	14	Dundee	51	2	G. Pinto
D. Alvarez	3-2	15	Pintita	51	3	J. Burton
D. Bernal	7-9	16	Travertina	51	11	C. Jorquera

Corrales 3 con 4 y 5; 7 con 8 y 9

CUARTA CARRERA 1.900 metros. A las 13.05 horas. Ind. 25 o inferior Segunda Triple N° 2

D. Alvarez	5-3-4	1	Abejero	54	1	J. Barraza
L. Alvarez	6	2	Bronceado	53	4	C. Jorquera
G. Avila	5	3	Taquillero	53	5	R. Araya
J. H. Medina	1-8	4	Aleonado	52	2	C. González
O. Martinez	4-1	5	Porsiaca	51	3	J. Bórquez

QUINTA CARRERA. 1.400 Metros.- A las 13,40 horas. 4a. serie. Ind. 15-27. Tercera Triple Número dos y 1a. Triple número tres.

G. Pombo	8-8	1	Great Deal	59-	1	E. Romero
I. Silva	---6	2	Engañosa	58-	4	N.N.
E. Vidal	14-3	3	Facisnero	58-	10	C. Silva
L. Alvarez	--6-2	4	Faraola	58-	5	C. González
D. Alvarez	---1	5	Baturro	56-	7	J. Barraza
A. Martínez	--7-4	6	Mezanotte	56-	9	S. Pradenas
L. Vásquez	-9-10	7	Rascacielo	53-	6	S. Arellano
J. H. Medina	--3-2	8	Petaquita	49-	8	J. Monardes
G. Avila	---4	9	Molinette	47-	2	G. Pinto
M. Maira	--2-1	10	Puñalera	47-	3	C. Jorquera

SEXTA CARRERA. 1.300 Metros.- A las 14,15 horas. 2 años ganadores.- Segunda Triple Número Tres.

D. Alvarez	--6-1	1	Murimo	58-	1	J. Barraza
D. Alvarez	--7-2	2	Majuelos	55-	4	J. Burton
L. Alvarez	----1	3	Alhelí	55-	10	C. Jorquera
E. Vidal	Reaparece	4	El Secreto	55-	5	L. Vásquez
A. Martínez	----1	5	Epílogo	55-	7	S. Pradenas
A. Martínez	----5	6	Granadina	52-	9	J. Bórquez
R. Saavedra	--3-4	7	Coquimbo	55-	6	E. Romero
H. Alcántara	---6	8	Maxwell	55-	8	G. Pinto
G. Mancilla	--4-3	9	Romani King	55-	2	C. González
O. Martínez	---1	10	Pascualita	52-	3	J. Monardes

Corrales 1 con 2 y 5 con 6

SEPTIMA CARRERA. 1.000 Metros.- A las.- 14,55 horas. 4 serie Ind. 16-27 Tercera Triple Número tres y 1a. Triple número cuatro.

I. Silva	--7-3	1	Armeliano	58-	1	N.N.
J. Abarzúa	3-5-6	2	Narisán	58-	4	O. Saavedra
D. Alvarez	6-7-5	3	Sencillo	57-	10	J. Barraza
D. Alvarez	--6-2	4	Mallada	51-	5	J. Burton
O. Martínez	--4-1	5	Harvey's	56-	7	J. Bórquez
U. Bravo	---10	6	Llorontón	55-	13	L. Mejías
L. Vásquez	-13-4	7	Californiano	54-	9	E. Romero
E. Núñez	---7	8	Lover	54-	14	S. Pradenas
G. Mancilla	--2-1	9	Preacher	54-	6	C. González
E. Vidal	--8-1	10	Inolvidable	52-	12	L. Vásquez
H. Medina Ch.	-8-11	11	Topetona	52-	8	A. Marchant
R. Saavedra	10-4-8	12	Z. del Mar	50-	2	G. Pinto
A. Martínez	---3	13	Clepia	48-	3	J. Villalón
A. Arava	7-3-5	14	Anatómico	47-	11	J. Moya

OCTAVA CARRERA. 1.000 Metros.- A las.- 15,30 horas. 2a serie.- Segunda Triple Número Cuatro.

R. Saavedra	Reaparece	1	Royal Mani	60-	1	O. Saavedra
L. Alvarez	---5	2	Elke Sommer	58-	4	J. Barraza
H. Vera	-4-1-2	3	Mostarda	57-	5	E. Romero
G. Avila	Reaparece	4	Lamparazo	53-	7	C. González
G. Pombo	---3	5	Liucura	51-	6	J. Bórquez
R. Salas	---6c	6	Bisnaga	49-	2	C. Hernández
D. Alvarez	---2	7	Patronal	47-	3	J. Burton

NOVENA CARRERA. 1.900 metros. A las 16.00 hrs. Especial. Apuestas a ganador solamente.

D. Alvarez	---1	1	Diligente	60	1	J. Barraza
H. Vera	---5	2	Aventino	51	4	J. Bórquez
G. Pombo	--1-4	3	Llamasol	51	5	J. Monardes
G. Avila	2-2-1	4	Julepe	47	2	G. Pinto
E. Vidal	---5	5	Morris	47	3	J. Burton

DECIMA CARRERA. 1.000 metros. A las 16.40 horas. 5a serie. Ind. 4-15. Tercera Triple Número cuatro.

A. Padovani	Reaparece	1	Tolerancia	58	1	C. Silva
A. Martínez	---9	2	Voloxy	57	4	S. Pradenas
H. Vera	---2	3	Kempton	56	10	S. Leal
R. Bernal	--3-4	4	Adonia	55	5	L. Vásquez
R. Bernal	--6-7	5	Moraima	54	7	J. Bórquez
G. Pombo	11-8-3	6	Rugidora	55	9	J. Monardes
F. Olave	--10	7	Furor	54	6	E. Romero
D. Alvarez	--5-4	8	Floral	53	12	J. Barraza
R. Saavedra	-12-2	9	Maicolpue	51	8	G. Pinto
J. H. Medina	---9	10	Roylette	51	2	C. González
J. Abarzua	Reaparece	11	Alcalde	49	3	J. Beiza
R. Perez	---2	12	Diana Rigg	48	11	J. Burton

Corral 4 con 5

DECIMA PRIMERA CARRERA. 1.400 metros. A las 17.20 horas. 5a. serie Ind. 3-14

H. Vera	--4-3	1	Barrio Latino	58	1	E. Romero
O. Castillo	Reaparece	2	Campanil	58	4	S. Arellano
H. Navarro P.	3-6-5	3	Baby Rose	57	10	R. Araya
D. López	7ch.	4	Feudel	55	5	S. Pradenas
L. Vásquez	---2	5	Jorquina	55	7	J. Barraza
E. Núñez	8-9-5	6	Yasny	55	13	L. Vásquez
H. Alcántara	--1-7	7	Bufa	54	16	C. González
U. Bravo	10-5-10	8	Petit Amiral	52	9	L. Mejías
R. Bernal	5-1-4	9	Carabaya	51	14	C. Jorquera
C. Urbina	---6	10	Poca Pena	51	6	J. Bórquez
C. Urbina	---2	11	Palela	47	12	J. Burton
G. Mancilla	1-7-6	12	Yanqui	51	8	N.N.
G. Mancilla	---8	13	Guardián	50	15	C. Hernández
L. Bernal	---8	14	Futurista	50	2	J. Monardes
R. Pérez	--9-9	15	Escoba	47	3	G. Pinto
R. Carvajal	11-12	16	Iturriaga	47	11	H. Barraza

CORRALES 10 con 11 y 12 con 13

Resultados Generales Hipódromo Chile

PRIMERA CARRERA. Indice 2 al 0. 1.200 metros.

1° (10) **SUPERGAS:** 53 por Nehra y Gaslight del Señor José Vásquez A. Jinete: Rubén González. Bol. 16.153
2° (16) Trinidad, 52; J. Burton, Bol. 22.948 Pag. 5.30
3° (1) Bobari, 54; P. Herrera, Bol. 18.607 Pag. 6.60
4° (2) Carleque, 54; A. Poblete, Bol. 17.978 Pag. 6.80
5° (14) Las Lagunas, 52; J. Trujillo, Bol. 10.146 Pag. 12.00
6° (6) Familia, 53; M. Quinteros, Bol. 11.865 Pag. 10.30
7° (9) Ras Stream, 53; N. Urrutia, Bol. 33.124 Pag. 3.70
8° (11) Botarate, 52; M. Grasso, Bol. 6.050 Pag. 19.10
9° (13) Lady Lola, 52; J. Miño, Bol. 8.938 Pag. 13.70
10° (4) Suschan, 54; S. Campos, Bol. 13.345 Pag. 9.20
11° (5) Chrandra, 53; J. Mendoza, Bol. 10.860 Pag. 11.30
12° (3) Envien, 54; P. Aliaga, Bol. 4.630 Pag. 26.40
Total de boletos jugados: 174.644

Ganada por 1 1/4 cpo. el 3° a 1 1/4 cpo el 4° a pczo. el 5° a 2 1/4 cpos. y el 6° a 1 cpo. Tpo: 1.13 3/5. Retirados: (7) La Viola; (8) Las Pataguas, (12) Candice y el (15) Maiga. Prep: Ignacio Duque. Div: E° 7.60; E° 2.20; E° 2.00 y E° 2.10. Div. Viña: E° 7.40; E° 2.30; E° 1.80 y E° 1.80.

DESARROLLO. Trinidad surgió en punta seguida por Supergas, Suschan, Chrandra, Las Lagunas y Ras Stream. Muy cerca del poste de los 200 mts apuró Supergas superando cómodamente a la ganadora.

SEGUNDA CARRERA. 1.400 metros. Condicional.

1° (10) **NOLANVILLE,** 53 por Calificada y Niagua del Stud "Limachito", jinete, Sergio Vásquez, Bol. 12.230
2° (14) Tranquilita, 53; D. Muñoz, Bol. 70.225 Pag. 2.10
3° (2) Bella Genio, 53; E. Guajardo, Bol. 21.157 Pag. 6.90
4° (13) Superticiosa, 53; J. M. Aravena, Bol. 30.960 Pag. 4.70
5° (1) Atabasca, 53; E. Guzmán, Bol. 39.583 Pag. 3.70
6° (9) Marula, 52; P. Herrera, Bol. 5.784 Pag. 25.30
7° (4) Colina Negra, 53; R. Claveria, Bol. 7.873 Pag. 18.60
8° (8) La Cargosa, 53; O. López, Bol. 4.360 Pag. 33.60
9° (7) Hircana, 53; P. Castillo, Bol. 3.450 Pag. 42.50
10° (3) Camele, 51; R. López, Bol. 1.820 Pag. 80.50
11° (5) Contramarcha, 53; C. Leighton, Bol. 8.442 Pag. 17.40
12° (11) Orfandad, 53; H. Olguín, Bol. 1.850 Pag. 79.20
13° (12) Que Me Importa, 53; L. Yáñez, Bol. 1.855 Pag. 79.00
Total de boletos jugados: 209.589

Ganada por 2 1/4 cpos. el 3° a 1/2 cabeza, el 5° a 4 1/2 cpos. y el 6° a 1 1/4 cpo. Tpo: 1.27 1/5. Retirada: (6) Gutierrita. Prep: Luis A. García. Div: E° 12.00; E° 2.50; E° 1.30; E° 1.80. Div. Viña: E° 12.10; E° 3.10; E° 1.30 y E° 2.30.

DESARROLLO. Bella Genio arrancó en punta. Cerca del poste de los 1.200 mts. La Cargosa quedó al frente vigilada por Tranquilita. Faltando 200 metros Tranquilita se adueñó del mando. Pronto cayó sobre ella Nolanville derrotándola ampliamente.

TERCERA CARRERA. 1.400 metros. Condicional.

1° (13) **TETRALOGIA,** por Tetracordie y Querube del Stud "Kayye", jinete: Valentín Ubilla, Bol. 46.856
2° (9) Mamma Mia, 53; C. Pezoa, Bol. 68.683 Pag. 2.60
3° (3) Bonita Spring, 53; L. Yáñez, Bol. 32.607 Pag. 5.50
4° (10) Nitida, 53; J. M. Aravena, Bol. 29.865 Pag. 6.00
5° (6) Egina, 53; R. Claveria, Bol. 8.367 Pag. 21.50
6° (12) Preminencia, 53; S. Vásquez, Bol. 39.450 Pag. 4.50
7° (1) Alucinada, 53; C. González, Bol. 19.876 Pag. 9.00
8° (2) Boa Nova, 51; R. González, Bol. 875 Pag. 204.90
9° (5) Cosa Linda, 53; E. Guajardo, Bol. 6.080 Pag. 29.50
10° (4) Burlanera, 53; O. Escobar, Bol. 4.090 Pag. 43.90
Total de boletos jugados: 256.749

Ganada por 1/2 cabeza, el 3° a 4 cpos. el 4° a 3/4 cpo. el 5° a 2 1/2 cpos. y el 6° a 3 1/2 cpos. Tpo: 1.27 4/5. Retirados: (7) Graciette; (8) Hualcacha, (11) Pantomima. Prep. Guillermo Sarmiento. Div: E° 3.80; E° 1.30; E° 1.40 y E° 1.40. Div. Viña: E° 3.50; E° 1.00; E° 1.00 y E° 1.00.

DESARROLLO. Definidas las posiciones Egina tomó la delantera. Tras ella se ubicaron Bonita Spring, Tetralogía, Preeminencia, Burlanera y Cosa Linda. Faltando 200 metros Mamma Mía avanzó al primer lugar. Muy cerca de la meta atropelló Tetralogía adueñándose estrechamente a la puntera.

CUARTA CARRERA. 1.200 metros. Indice: 5 al 2.

1° (7) **PUNCH,** 53 por Punzante y Marilyn, del Stud "Pudahuel", jinete: Jorge Castillo, Bol. 39.630 Pag. 3.80
2° (L. II Gitanada, 53 P. Herrera, Bol. 16.799 Pag. 9.60
3° (12) Spider, 52; S. Vásquez, Bol. 31.095 Pag. 5.20
4° (10) Futilidad, 52; R. Claveria, Bol. 21.310 Pag. 7.50
5° (9) El Granjero, 52; D. Basoalto, Bol. 4.913 Pag. 32.70
6° (5) La Roseraie, 53; P. Herrera, Bol. 16.749 Pag. 9.60
7° (8) Rapp, 53; L. Cifuentes, Bol. 3.489 Pag. 46.10
8° (2) Alce, 53; J. Salinas, corral con Gitanada.
9° (4) Arquera, 53; H. Ulloa, Corral con La Roseraie.
10° (15) Pantera Rosa, 51; G. Farfán, Bol. 42.021 Pag. 3.80
11° (13) Aspé, 51; E. Soto, Bol. 9.544 Pag. 16.80
12° (16) Violet Tin, 51; L. Murillo, Corral con Pantera Rosa.
13° (6) Lombarda, 53; J. Pacheco, Bol. 13.706 Pag. 11.70
14° (11) Last Ras, 52; F. Meneses, Bol. 2.779 Pag. 57.90
15° (1) Robespierre, 54; C. González, Bol. 17.942 Pag. 9.00
Total de boletos jugados: 219.971

Ganada por 1 cpo. el 3° a pescuezo el 4° a 1/2 cpo. el 5° a 3 1/2 cpos. el 6° a 1/2 cabeza. Tpo: 1.13 3/5. Retirado el (14) Midway. Prep: Daniel Miranda. Div: E° 3.80; E° 1.60; E° 2.60; E° 2.30. Div. Viña: E° 4.30; E° 1.90; E° 3.30 y E° 2.60.

DESARROLLO. Robespierre surgió en punta. Pronto Alce lo dejó segundo. Más atrás se ubicaron Lombarda, Gitanada, Arquera y Punch. En los 900 mts. Robespierre volvió al sitio de honor. Cuando regresaron a la recta el puntero se abrió exageradamente dejando el paso a Alce. A 200 mts. de la meta avanzaron Punch y Gitanada. Ganó Punch por clara diferencia.

QUINTA CARRERA. 1.200 metros. Clásico "Universidad Católica".

1° (3) **BELCEBU,** 53 por Oribero y Diablareta del Stud "Santa Ely", jinete: Desiderio Muñoz, Bol. 75.211
2° (1) Samaniego, 56; S. Vásquez, Bol. 31.310 Pag. 8.20
3° (7) P.Tabal, 52; J. Salinas, Bol. 18.613 Pag. 13.90
4° (11) Vittorio, 50; R. Claveria, Bol. 25.378 Pag. 10.20
5° (10) Promotor, 51; J. Castillo, Bol. 38.081 Pag. 6.80
6° (2) Shangaicito, 55; O. López, Bol. 23.686 Pag. 10.90
7° (9) Gadi, 51; S. Azócar, Bol. 41.421 Pag. 6.20
8° (4) Morris West, 53; J. Arnestelly, Pag. 21.741 Pag. 11.90
9° (5) Monge Doct, 52; J. Pacheco, Bol. 6.008 Pag. 42.90
10° (8) Niño Sereno, 52; C. González, Bol. 43.844 Pag. 5.90
11° (12) Diestro, 49; L. Murillo, Bol. 29.447 Pag. 8.80
12° (6) Pelirrojo, 52; D. Sagardía, Bol. 14.128 Pag. 18.30
Total de boletos jugados: 368.868

Ganada por cabeza el 4° a nariz a 1/2 cabeza, y el 6° a 1 1/4 cpos. Tpo: 1.11 3/5. Corrieron todos. Prep. Luis Contreras A. Div: E° 2.40; E° 2.00; E° 3.00 y E° 3.70. Div. Viña: E° 360; E° 2.00; E° 3.50 y E° 4.40.

SEXTA CARRERA. 2.000 metros. Indice: 26 al 37.

1° (3) **CANDIDATO;** 54 por Fairmont y Ave Fénix del Stud "Peñarol", jinete: Jorge Salinas; Bol. 65.440
2° (6) Helvio, 51; S. Azócar, Bol. 35.330 Pag. 7.60
3° (4) Gustav, 54; J. Amestelly, Bol. 109.707 Pag. 2.40
4° (8) Breslaro, 50; D. Sagardía, Bol. 56.554 Pag. 4.80
5° (10) Pagora, 48; L. Toro, Bol. 44.833 Pag. 6.00
6° (7) Rombo Negro, 51; R. Claveria, Bol. 13.522 Pag. 19.90
7° (1) Atacante, 55; E. Guajardo, Bol. 45.618 Pag. 5.90
8° (5) Puro Oro, 53; L. Cifuentes, Bol. 10.649 Pag. 25.20
9° (2) Tucán, 55; O. Escobar, Bol. 2.609 Pag. 103.00
Total de boletos jugados: 384.062

Ganada por 10 cpos. el 3° a 2 1/2 cpo. el 4° a nariz el 5° a 4 1/2 cpos. y el 6° a 1 cpo. Tpo: 2.05 2/5. Retirado: (9) Pililun. Prep: Aquiles Petit. Div: E° 4.10; E° 1.40; E° 1.70; E° 1.40. Div. Viña: E° 3.20; E° 1.30; E° 1.20.

DESARROLLO. Candidato arrancó en punta seguido por Atacante, Puro Oro, Breslaro, Pagora y Helvio. El líder mantuvo su privilegiada ubicación hasta el disco.

SEPTIMA CARRERA.- 1.200 metros.- Indice: 7-10

1° **MI COTEJO (2),** 54 kilos por B. Park y Mica, del Stud "Copihual", Jinete: Orlando López Bol 19748
2° Sorrelito Segundo (7), 53 J. Pacheco Bol 15721 Pag 13.70
3° Sans Souci (12), 52 G. Farfán Bol 11.330 Pag 18.20
4° Biyey (4), 53 L. Murillo Bol 31859 Pag 6.80
5° Sigmausan (13), 52 C. Leighton Bol 24051 Pag 8.00
6° Piloto Núñez (6), 53 J. Amestelly Bol 32283 Pag 6.70
7° Playa Negra (11), 52 L. Hevia Bol 11175 Pag 19.30
8° El Puma (5), 53 H. Pilar Descartado
9° Lunfardo (10), 52 J. Salinas Bol 42061 Pag 5.10
10° Uruguay (3), 54 P. Herrera Bol 15574 Pag 13.80
11° Jadisha (9), 52 R. González Bol 1427 Pag 150.90
12° Jaletina (15), 51 A. Salas Bol 2099 Pag 107.20
13° El Fortín (8), 52 S. Vásquez Bol 39527 Pag 5.40
14° Cucusita (14), 51 A. Parra Bol 2844 Pag 75.70
15° Ketty (16), 51 D. Sagardía Bol 3148 Pag 68.40
16° Lamentona (1), 54 J. Toro Bol 2068 Pag 104.60
Total jugado 254.826 boletos

GANADA por 1 3/4 cuerpos; el 3° a pescuezo; el 4° a nariz; el 5° a 1 1/4 cuerpos. Tpo: 1.13 3/5. Preparador: Enrique Beuzenberg. Corrieron todos.

DIVIDENDOS: E° 9.10; 3.60; 3.00; 4.70. VIÑA: E° 8.10; 3.90; 4.40 y 5.30.

DESARROLLO: Playa Negra arrancó en punta seguida por El Pluma, Jadisha y Lamentona. Cerca de los 900 Jajisha encabeza el lote. Faltando 200 metros Mi Cotejo avanzó al primer lugar. Al final se hizo presente Sorrelito Segundo sin comprometer las posiciones del líder.

OCTAVA CARRERA. 1.200 metros. Indice: 5-7.

1° **FRAMBUESO (11),** 52 kilos, por Toronto II y Framea, del señor Abel Muscat, Jinete: Ernesto Guajardo, Bol. 15.116
2° Mascarilla (14), 52; H. Olguín Bol. 5025, Pag. 52,90
3° Telescópica (6), 54; G. Farfán Bol. 17.325, Pag. 15,30
4° Hopeful (12), 52; L. Yáñez Bol. 89.730 Pag. 3,00
5° Avería (1), 54 C. Ojeda Bol. 52.404 Pag. 5.10
6° Temarusa (4), 53; C. Díaz Bol. 31.351, Pag. 7,00
7° My Princess (15), 52; A. Salas Bol. 10150 Pag. 26,20
8° Arrotado (10), 52; P. Cerón, Bol. 27.137, Pag. 9,80
9° Lord Conrad (13) 52 N. Urrutia Bol. 47.357 Pag. 5,60
10° Tabanito (5), 54; O. López. Bol. 25.596 Pag. 10,20
11° Chantaita (8), 53; L. Rivera Bol. 10.058, Pag. 26,40
12° Pensiero (3), 54; D. Basualto Corral con Temarusa.
13 Tablita (16), 52; V. Ubilla Bol. descartado.
14 Pappone (2), 54; J. Amestelly Bol. 27.352, Pag. 9,70
15° Cargoso (7), 53; P. Herrera Bol. 9.152, Pag. 29,00

Total jugado 379.753 boletos.

Ganada por 2 1/2 cpos. el 3° a 1 cpo. el 4° a 1 cpo. el 5° a 3/4 cpo. Tpo. 1.13. Prep. Abel Muscatt. No corrió (9) Go To.
DIVIDENDOS: E° 10,20; 3,70; 6,50; 4,70. VIÑA E° 10,20; 4,00; 10,90; 5,30.

DESARROLLO.— Tabanito, Avería, Telescópica y Frambueso surgieron en los primeros lugares. Cerca de los 900 Telescópica estaba a la cabeza del grupo. Con Frambueso al frente desembocaron a la recta final. Al final apuró Mascarilla sin dar alcance.

NOVENA CARRERA. 1.200 Metros. Indice. 10-13

1.- (8) **BOSMARITA** 52 kilos, por Maritain y Bosnia, del Stud "Domiza", Jinete Valentín Ubilla bol. 69.349
2.- (11) Impar 51; R. Claveria bol. 40.977 pag. 8,30
3.- (5) Catuvela 53; L. Yáñez Descartada
4.- (2) Cuadrilla 54; J.M. Aravena bol. 46.809 pag. 7,30
5.- (1) Aspen 54; P. Herrera bol. 57.955 pag. 5,90
6.- (6) Soberbio 53; L. Rivera bol. 29.663 pag. 11,50
7.- (3) Royal Shadow 54; J. Castillo bol. 39.043 pag. 8,70
8.- (14) Epitelio 51; H. Ulloa bol. 21.125 pag. 16,10
9.- (10) Peyrac 52; S. Azócar bol. Corral con Impar
10.- (12) Teórico 52; E. Soto Descartado
11.- (16) Pío Baroja 51; C. Leighton bol. 43.268 pag. 7,90
12.- (9) Grifo 52; R. González bol. 7.689 pag. 44,20
13.- (15) Il Trovatore 51; P. Aliaga bol. 2.519 pag. 134,90
14.- (4) Chingay 53; O. Escobar bol. 7.763 pag. 43,80
15.- (7) Tranco Largo 53; D. Muñoz bol. 117.347 pag. 2,90
16.- (13) Amparo 51; P. Castillo bol. 2.265 pag. 150,00
Total de boletos jugados 485.772
GANADA por 4 cuerpos; el 3° a 1/2 cabeza; el 4° a cabeza; el 5° a 1 cuerpo. Tpo.: 1.131/5. Preparador; Aquiles Petit. Corrieron todos.
DIVIDENDOS: E° 4,90; 1,40; 5,10; 2,70 VIÑA: E° 4,90; 2,20; 5,20; 2,80.
DESARROLLO. Bosmarita "picó" al frente. Tras ella estaban Gatuvela, Aspen y Chingay. A la altura de los 900 Gatuvela e Impar dejaron atrás a Bosmarita. Al comienzo de la recta frente a los 400 Bosmarita recuperó el liderato. Impar era su escoltador. Ambos mantuvieron sus ubicaciones hasta el disco final.

DECIMA CARRERA. 1.200 metros. Indice: 28 al 36.

1° (6) **PATALEO,** 52 kilos por Paddy's Point y Megere, del Stud "Paguvi", jinete: Gustavo Farfán, Bol. 17.340
2° (9) Tetrao, 51; L. Cifuentes, Bol. 23.965 Pag. 13.30
3° (7) Estancilla, 51; A. Poblete, Bol. 15.278 Pag. 20.90
4° (8) Mi Lindita, 51; J. M. Aravena, Bol. 63.480 Pag. 5.00
5° (1) Picaronaza, 50; J. Castillo, Bol. 52.708 Pag. 6.10
6° (3) Rosalúna, 56; O. López, Descartada.
7° (11) Tosti, 50; S. Azócar, Bol. 27.593 Pag. 11.60
8° (2) El Chone, 48; P. Castillo, Bol. 79.816 Pag. 4.00
9° (16) Renaico, 48; A. Parra, Bol. 38.711 Pag. 8.20
10° (11) Nerino, 56; M. Grasso, Corral con El Chone.
11° (4) Señor Don, 56; J. Salinas, Bol. 30.173 Pag. 10.60
12° (12) Juan Pueblo, 49; J. Duarte, Bol. 32.152 Pag. 9.90
13° (5) Musardise, 52; S. Vásquez, Bol. 16.483 Pag. 19.40
14° (14) Treve, 49; L. Toro, Bol. 46.068 Pag. 6.90
15° (15) Vidrioso, 49; H. Olguín, Bol. 2.500 Pag. 127.70
16° (13) Pescara, 49; R. Claveria, Bol. 10.204 Pag. 31.30
Total de boletos jugados: 456.471

Ganada por 3/4 cpo. el 3° a 1 1/2 cpo. el 4° a pescuezo el 5° a 2 1/2 cpos. Tpo. 1.11 4/5. Prep. Hernán Gazmuri. Corrieron todos. Div. E° 18.40; E° 4.20; E° 3.50 y E° 4.00. Viña. E° 11.00; E° 3.30; E° 5.10 y E° 4.10.

SUPERGAS, conducido por el aprendiz Rubén González, se impone holgadamente en los 1.200 metros del compromiso inicial. Lo escoltaron Trinidad, que estuvo al frente del grupo desde el vamos, Bobari, Carleque y Las Lagunas.

Pronósticos de la Prensa y Radio Sporting Club

	LA NACION	SE GANA Y SE PIERDE	EL ENSAYO	JOHN TIMBA	EL VIÑAMARINO	RADIO MAGALLANES
1	Bizarria Falso Judas Sangrass	Bizarria Falso Judas Sangrass	Sangrass Portaliga Falso Judas	Bizarria Falso Judas Sangrass	Falso Judas Sangrass Bizarria	Bizarria E. Alfa Sangrass
2	Mexicali Westlandia Entendida	Mexicali Asinio Westlandia	Westlandia Mexicali Entendida	Westlandia Asinio Mexicali	Mexicali Asinio Chicachica	Westlandia Entendida Asinio
3	Alanesa Burócrata Yaki	Alanesa Yaki Ventajero	Alanesa Dundee Pintita	Burócrata Yaki Alanesa	Yaki Ventajero Burócrata	Alanesa Yaki Pintita
4	Porsiaca Abejero	Porsiaca Taquillero	Porsiaca Abejero	Porsiaca Abejero	Abejero Porsiaca	Porsiaca Abejero
5	Baturro Facisnero Petaquita	Facisnero Mezanotte Petaquita	Baturro Puñalera Petaquita	Facisnero Faraola Molinete	Facisnero Baturno Mezanotte	Facisnero Baturro Petaquita
6	Murimo El Secreto Epilogo	Murimo El Secreto Epilogo	Murimo El Secreto Aleli	Murimo Epilogo El Secreto	Murimo El Secreto Pascualita	El Secreto Murimo Epilogo
7	Harvey Preacher Clepia	Harvey Preacher Clepia	Preacher Clepia Lover	Harvey Preacher Mallada	Harvey Preacher Inolvidable	Mallada Inolvidable Clepia
8	Patronal Liucura	Liucura Patronal	Patronal Mostarda	Mostarda Patronal	Lamparazo Patronal	Patronal Liucura
9	Diligente Julepe	Diligente Julepe	Diligente Llamasol	Diligente Julepe	Diligente Llamasol	Diligente Julepe
10	Floral Rugidora Diana Rigg	Floral Kempton Rugidora	Kempton Rugidora Furor	Diana Rigg Kempton Rugidora	Floral Rugidora Diana Rigg	Diana Rigg Floral Maicolpué
11	Jorquina Palela Guardian	Feudal Jorquina Bufa	Yasny Palela Yanqui	Jorquina Carabaya Feudal	Jorquina Bufa Palela	Jorquina Poca Pena Feudal

Belcebú: triunfo con garra y coraje

Belcebú, un cinco años por Oribero y Diablareta hizo suyo los 1.200 metros del clásico "Universidad Católica" disputado ayer en la pista Hipódromo Chile, luego de un final electrizante, donde cinco animales llegaron casi en una línea.

El rosillo fue ubicado entre los primeros desde el pique alternándose con Tabal, primero y luego con Vittorio en la vanguardia.

LA CARRERA. En el momento preciso, el juez respectivo dió la largada quedando de inmediato Tabal al frente. Balcebú Samaniego, Pelirrojo, Vittorio y Promotor eran sus más inmediatos perseguidores. En los últimos puestos se vela a Monge Doct y Gadi. Cuando el grupo se aproximó al poste de los 900 metros Balcebú dejó atrás al puntero Tabal. Inmediatamente después se ubicaron Vittorio y Pelirrojo. En el tramo de "entrecodos" los dos punteros mantenían sus sitios sin mayor esfuerzo, en tanto, Vittorio que accionaba con mucha comodidad se ubicaba tercero y primero cuando estuvieron cerca del codo final.

Con Vittorio a la cabeza ingresaron a la recta final. Balcebú, pegado a la palizada interior, no le perdía pisada. Tabal, por tercera línea también empezaba, con mucha seguridad, a ganar extraordinario terreno.

Faltando 200 metros la carrera llegó a su momento culminante y más emotivo, cinco competidores luchaban con bastante ardor en busca del codiciado galardón. Mientras más cerca estaba la línea de sentencia, más vibrante y emocionante resultaba su epílogo. Finalmente cuando cruzaron la meta, fue necesario recurrir al fallo de fotografía para determinar los cinco primeros lugares. Este dió a Belcebú primero, por cabeza de ventaja sobre Samaniego, que vino a terciar por el sitio de honor, con mucha tardanza. Tercero remató Tabal, a igual diferencia; cuarto Vittorio, a nariz quinto Promotor, a 1/2 cabeza, sexto Shangaicito, a 1 1/4 cuerpos; séptimo Gadi, a 1 1/2 cuerpos, octavo Morris West, Noveno Monge Doct, décimo Niño Sereno, undécimo Diestro y último remató Pelirrojo.

El vencedor empleó para los 1.200 metros 1 minuto, 11 segundos y 2 quintos.

Cañonero II fue cedido en arriendo

CARACAS, 5 (UPI) — Cañonero II el ganador del Derby de Kentucky y del Gran Premio de Pimlico ha sido cedido en arriendo por cinco años al haras del Ray de Florida, que pagará 3.100.000 dolares a los copropietarios del animal, según informa el diario El Nacional en un despacho fechado en Nueva York.

El diario dice que el acuerdo fue firmado anoche en el motel Howard Johnson de Kennedy entre Pedro Baptista, uno de los co-propietarios del caballo que hoy corre por la Triple corona del Turf estadounidense y por Arnold Winnick, representante del haras Del Ray.

De acuerdo con la versión periodística Cañonero sería incorporado al plantel del haras como reproductor.

Altesse Royale ganó "Las Oaks"

EPSON (Inglaterra) 5 (UPI) — Altesse Royale, la gran favorita se adelantó en los últimos 200 metros y ganó el clásico Oaks para yeguas.

Con la monta de Geoff Lewis Altesse Royale largó favorita en proporción de seis a cuatro.

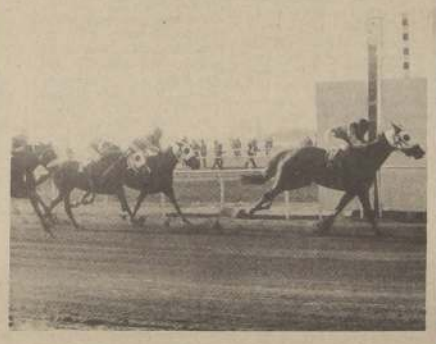

NOLANVILLE, con la monta de Sergio Vásquez, obtiene la primera victoria de su campaña al superar ampliamente a Tranquilita, Bella Genio, Supersticiosa y Atabasca.

TRIPLES

TRIPLE N° 1.— Vales en juego: 15.982. Se acertaron 1.594 vales a SUPERGAS (valor nominal E° 70.10;. En la segunda válida se acertaron 70 vales a NOLANVILLE (valor nominal E° 1.584.20). Se distribuyeron así en la tercera y última válida:

Alucinada, 4; Boa Nova, 0; Bonita Spring, 7; Burlanera, 0; Cosa Linda, 0; Egina, 3; Graciette, no corrió; Hualcacha, no corrió; Mamma Mia, 15; Nitida, 10; Pantomima, no corrió; Preeminencia, 17; Tetralogía, 14.

La combinación ganadora fue SUPERGAS-NOLANVILLE-TETRALOGIA. Se acertaron 14 vales. Cada uno cobró E° 6.336.70.

El dividendo a segundo fue con Mamma Mia acertado por 15 vales. Cada vale cobró E° 1.478.60.

TRIPLE N° 2.— Vales en juego: 23.497. Se acertaron 4.603 vales a PUNCH (valor nominal E° 35.70;. En la segunda válida se acertaron 1.086 vales a BELCEBU (valor nominal E° 151.30). Se distribuyeron así en la tercera y última válida:

Atacante, 100; Tucán, 1; Candidato, 228; Gustav, 318; Puro Oro, 26; Helvio, 86; Rombo Negro, 23; Breslaro, 169; Pililún, no corrió; Pagora, 124.

La combinación ganadora fue PUNCH-BELCEBU-CANDIDATO. Se acertaron 228 vales. Cada uno cobró E° 571.80.

El dividendo a segundo con HELVIO fue acertado por 86 vales. Cada vale cobró E° 377.30.

TRIPLE N° 3. Vales en juego: 25.772. Se acertaron 1.865 vales a Mi Cotejo (valor nominal E° 96.70). En la segunda válida se acertaron 161 vales Franbueso (valor nominal E° 1.110.70). Se distribuyeron así en la tercera y última válida:

Aspen, 24; Cuadrilla, 14; Royal Shadow; Chingay, 1; Catuvela Descartada; Soberbio, 7; Traco Largo, 37; Bosmaita, 27; grif, 0; PEYRAC, 18; Impar, 6; Teórico, Descartado; Amparo, 1; Epitelio, 2; Il Trovatore, 0; Pio Baroja, 12;
La combinación ganadora fue MI COTEJO — FRANBUESO — BOSMARITA. Se acertaron 27 vales. Cada uno cobró E° 5.501,50 El dividendo a segundo con IMPAR fue acertado por 6 vales cada vale cobró E° 5.960.

Club Hípico de Peñuelas

Domingo 6 de Junio de 1971

PRIMERA CARRERA LOCAL 14.30 horas. 1.300 Metros. Premio "KALUNGA" Especial 4. Serie. Insc. E° 12.- Premios E° 1.200 al 1° y E° 240 al 2°. Total en Premios E° 1.440.

420	R. Bache	3 - 2 - 2	1	Branco	59	1	O. Meneses
416	M. Vega	Reap.	2	Navegadora	58	5	M. González
430	J. Mery	5 - 4 - 5	3	Mi Morocha	55	4	L. Ramirez
400	M. Corvetto	2 - 5 - 4	4	Topacio	55	4	L. Plaza
336	L. Rojas	5 - 1 - 1	5	Comediante	52	3	H. Barraza

PRIMERA CARRERA TELEFONICA 14.50 horas. 1.800 metros. Pr. JORGE PHILLIPS H. Clásico.

SEGUNDA CARRERA LOCAL 15.05 horas. 1.100 Metros. Premio "KALINDI" Especial 6. Serie. Insc. E° 11.- Premios: E° 1.100 al 1° y E° 22 al 2°. Total en Premios: E° 1.320.

SEPTIMA CARRERA CLUB HIPICO DE SANTIAGO.

PRIMERA Válida Apuesta Triple Inicial

430	L. Rojas	6 - 8 - 2	1	Huisalá	61	4	O. Meneses
438	F. González	7 - 4 - 4	2	Minsta	60	6	L. Soto
451	J. Mery	7 - 1 - 8	3	Maigret	54	5	C. Trejos
383	J. Mery	4 - 6 - 6	4	Neyneka	54	3	H. Barraza
345	C. Rivera	6 - 7 - 5	5	Flechador	52	1	J. Riquelme
397	M. Espinoza	3 - 3 - 7	6	Arabadora	50	2	G. Padilla

SEGUNDA CARRERA TELEFONICA 15.20 horas. 1.500 Metros. Pr. HUMORISTA. Handicap 5° Serie.

TERCERA CARRERA LOCAL 15.40 horas. 1.300 metros. Premio "KASIM" Especial 5. Serie. Insc. E° 11.- Premios E° 1.100 al 1° y E° 220 al 2°. Total en Premios E° 1.320. 2° Válida Apuesta Triple Inicial.

OCTAVA CARRERA Club Hipico de Santiago (1° Válida Apuesta Triple Central)

375	R. Bacho	3-2-3	1	Villita	59	2	O. Meneses
496	M. Cancino	3-6-8	2	Kearney	56	7	D. Tapia
435	A. Trigo	5-2-1	3	Qué Princesa	55	5	L. Plaza
369	M. Cancino	3-3-2	4	Elena	54	3	E. Cantellano
380	A. Trigo	1-6-4	5	Retraida	52	6	L. Ramirez
429	M. Corvetto	4-5-5	6	Sentida	52	4	H. Miano
374	M. Pasten	1-7-7	7	Oriental	50	1	D. Urzúa

TERCERA CARRERA TELEFONICA 15.50 hrs. 1.000 mts. Pr. INDERER Handicap. 2° Serie.

CUARTA CARRERA LOCAL 16.15 hrs. 1.500 metros. Premio "KEPLER" Especial 1. Serie Insc. E° 15. Premios E° 1.500 al 1° E° 300 al 2° y E° 150 al 3°. Total en Premios E° 1.950. 2° Válida Apuesta Triple Central.

NOVENA CARRERA CLUB HIPICO DE SANTIAGO (Primera Válida Apuesta Triple Final)

489	C. Rivera	3-6-5	1	Flower Girl	56	8	C. Trejos
438	M. Cancino	3-1-5	2	Kuntler	56	5	J. Riquelme
396	M. Cancino	4-8-3	3	Grandioso	56	3	D. Tapia
425	F. González	3-5-2	4	Chilindrin	54	7	H. Miano
405	M. Corvetto	6-4-2	5	Cupido	53	6	L. Ramirez
417	M. Vega	1-1-3	6	Aguanan	51	4	E. Cantellano
493	M. Pasten	4-1-4	7	Nicobar	51	2	D. Urzúa
374	M. Vega	5-8-1	8	Lady Carol	51	1	G. Padilla

CUARTA CARRERA TELEFONICA 16.25 hrs. 1.500 mts. Pr. HONROSO Handicap 7° Serie.

QUINTA CARRERA LOCAL 16.40 hrs. 1.300 metros. Premio "KARA KUM" Especial 3° Serie. Insc. E° 12.50 Premios E° 1.250 al 1° y E° 250 al 2°. Total en Premios E° 1.500.

DECIMA CARRERA CLUB HIPICO DE SANTIAGO (3° Válida Apuesta Triple Inicial)

(2° Válida Apuesta Triple Final)

430	A. Trigo	3-5-7	1	Reading	61	4	O. Meneses
442	M. Cervetto	4-5-3	2	Nublado	59	2	L. Plaza
485	A. Trigo	5-6-6	3	Watusi	56	6	L. Ramirez
419	M. Vega	1-3-2	4	El Nevado	55	3	E. Cantellano
421	C. Rivera	2-2-5	5	Chamberlain	52	5	J. Riquelme
383	J. Mery	1-3-1	6	Quinteto	52	1	C. Trejos

SEXTA CARRERA TELEFONICA 17.30 hrs. 1.000 mts. Pr. HISPANIDAD — Handica 7°. Serie. DUODECIMA CARRERA CLUB HIPICO DE SANTIAGO **(3° Válida Apuesta Triple Central)**

PRONOSTICOS

Peñuelas

1a. Comediante, Branco
1a. T. Paramaribo, Rey de Oro, Scheltino
2a. Minsta, Huisalá
2a. T. Catula, Hardamo, Dingo
3a. Que Princesa, Retraida
3a. T. Bantu, Windy, B. Hill
4a. Aguanahi, Chilindrin, Grandioso
4a. T. Deudo, Zaca, Selectiva
5a. Quinteto, El Nevado
5a. T. Polo, Ras Club, Mamby
6a. T. M. Insólita, Aguerrido, Invariable

AVISOS ECONOMICOS AVISOS ECONOMICOS AVISOS ECONOMICOS AVISOS

1 BICICLETAS

GRAN liquidación de Triciclos de reparto, repuestos importados, grandes facilidades y reparaciones. Liquidación total, traiga dinero. San Diego 1317. Fono 55117. Matucana 26-C. Importadora Cycles Victoria.

6 JUDICIALES Y LEGALES

HECTOR CERDA VARAS. Por extravío queda nula Libreta Nº 22904566 Banco del Estado Suc. Estación.

A. 6.7

HABIENDOSE extraviado cheque de la Gerencia del Bco. Central de Chile de fecha 27/5/71, Nº 9521 a/ distribuidora Pinturas por Eº 988 queda nulo dado el aviso correspondiente.

A-6-14

HABIENDOSE extraviado la Libreta Nº 1.123.545 del Banco del Estado de Chile perteneciente a Osvaldo R. López Abrigo, queda nula por haberse dado aviso.

A-6-6

NULOS por extravío títulos N°s. 735233, 748477, 761560, 774591 acciones Cía. Manufacturera de Papeles y Cartones S.A., favor Walter Schumacher Groz.

C-6-6

QUEDA nulo por hurto cheque Nº 0126732. Cuenta Nº 1487840 del Banco Español - Chile, Suc. San Pablo.

A-6-6

SINDICATO Profesional de Empleados Particulares de Montero y Cía. S. A. C. Personalidad Jurídica Decreto Nº 120. Catedral 1778 - Fono 88865, Santiago Chile. En Santiago, con fecha 1º de junio de 1971, siendo las 18.45 horas, en el local de C. E. I. C. Catedral 1778, ante la Inspectora de Trabajo, Sra. Nancy Olivares, se efectuó la elección de directorio del Sindicato Profesional de Empleados Particulares de Montero y Cía S. A. C para el periodo 1971 - 1972, quedando constituido de la siguiente forma: Presidente Fernando Rodríguez Medina. Secretario José Coll Ruiz Tagle. Tesorero Luis Barraza Santander y Directores Sres.: Carlos Carrasco Henríquez y José Beltrán Figueroa. Se hace la presente publicación de acuerdo a la ley. El Secretario.

A-6-6

EN reunión celebrada en Natanael 1910 a las 19 hrs. del viernes 4 de junio de 1971, ante la Inspectora del Trabajo señorita Sonia Tapia, se procedió a la elección complementaria de un Director del Sindicato Mixto de Laboratorios La Roche Navarrón (Chile) S. A. La Directiva Provisional quedó constituida de la siguiente manera: Presidente Norberto Silva Basualto. Secretario, Osvaldo Candiani Herrera; Tesorera, Aminta del Carmen Rojas Cabezas; Directores: Juan Santis Leyton y Maximiliano Faúndez Amigo. Se hace la presente publicación de acuerdo al artículo 378 del Código del Trabajo.

A-8-6

EN Santiago, a 5 de junio de 1971, siendo las 10 horas, en calle Balmaceda 388, ante la presencia del Inspector del Trabajo Sr. Luis Menares Morales, se llevó a efecto la constitución del Sindicato Profesional de EE. PP. de Kaufmann Sociedad Anónima vehículos motorizados, cuya mesa directiva provisoria quedó integrada por las siguientes personas: Presidente, Luis Bravo Avalos; Secretario, Carlos Eade Soto; Tesorero, Eustaquio Crespo Vargas; 1er. Director, Arturo Elgueta Morales; 2do. Director, Carlos Aguirre Ponce. Se hace la presente publicación según lo dispuesto en el artículo 378 del Código del Trabajo. El Secretario.

A-8-6

CORRECCION Extracto. Se corrige extracto acta de Constitución de Cooperativa de Vivienda y Servicios Habitacionales "Ejército Libertador Limitada" publicado los días 29 y 30 de abril 1971. Capital social inicial: Decía E°188.000 debe decir E°192.000. Capital suscrito Decía E°188.000 debe decir E°192.000. Domicilio: Decía Ejército 756 debe decir la ciudad de Santiago. Se indica además lo siguiente: Duración: Indefinida. Capital suscrito: 15% del Capital social Inicial. Se agrega a la Finalidad la de Servicios Habitacionales.

A-7-6

SE extravió cheque del Banco Crédito e Inversiones Serie A N. 129394 perdió el aviso correspondiente de la Cta. N. 350341 por la suma de E°2.100.

A-8-6

HABIENDOSE extraviado timbre N. 24 de la Dirección de Industria y Comercio queda nulo por haberse dado el aviso correspondiente. El uso indebido es penado por la ley.

A-8-6

EL Sindicato de Cuidadores de caballos del Club Hípico con fecha 26 de mayo 1971, eligió su nueva directiva con la presencia de los Inspectores Sres. Juan Fernández M. y Reinaldo Rodríguez C. y son los siguientes: Presidente Francisco Lara. Secretario José Escalante C. Tesorero José Espinoza S. Directores: Arturo Bravo L. Wilson Robles F. El Secretario.

C-6-6

SE EXTRAVIO libreta de ahorro Bco. del Estado Nº 1094.559 de Adela Mar Conell Rocco queda nula con el aviso correspondiente.

A-7-6

ANTE la presencia del Inspector del Trabajo Sr. Juan Beltrán Reyes en calle Concha y Toro 46 con fecha 3 de junio de 1971 siendo las 21.00 hrs. se procedió a la renovación del Directorio del Sindicato Profesional de Empleados de la Industria Molinera y Fideera de la Provincia de Santiago quedando constituida como sigue: Presidente Tomás Pantoja Schmidt. Secretario: Germán Meza Arroyo. Tesorero: Osvaldo Espinoza Godoy. Director: José Satriani Varalla. Director: Antonio Hortuvia Hidalgo. Se hace la presente publicación de acuerdo al Art. 378 del Código del Trabajo.

A 7/6

ELECCION Directorio del Sindicato Profesional Choferes de Taxi Buses Línea Pedro de Valdivia Blanqueado. Con fecha 2 de junio de 1971 Ante el Sr. Alfredo Alarcón, Inspector del Trabajo de Quinta Normal, que arrojó los siguientes resultados: Presidente: Luis Sandoval. Secretario: Guillermo Zúñiga. Tesorero: Jaime Guzmán. 1º Director: Luis Contreras. 2º Director: Fredis Aránguiz.

A 7/6

PLASTIX Chilena Shyf solicita se le otorgue merced definitiva de aguas en conformidad a las siguientes especificaciones: 1. Agua subterránea cuenca del Río Maipo. 2. Se extraerán 10 litros por segundo. 3. Destino: consumo en el mismo lugar de la industria. Camino a Melipilla Nº 10800 en agua potable y refrigeración de maquinarias. 4. Se extraerá del pozo profundo de 70 metros mediante cañería de 3" hacia un estanque elevado de 20 m3 desde el cual baja una cañería de 2" hacia la red de agua potable interior existente. 5. La captación estará ubicada a 180 metros hacia el sur del camino a Melipilla frente al número 10800 dentro de la propiedad de Plastix Chilena Shyf S.A. 6. Se extraerá el agua mediante una bomba de pozo profundo de 18 HP. No impone ningún tipo de servidumbre. 7. El caudal mínimo normal estimado será de 2 litros por segundo. 8. La merced que se solicita es de ejercicio permanente y continuo.

A 6/6

QUIEBRA: Industrias Caming S.A.I.C. - Día 8 de junio de 1971, a las 16 horas, en calle Santa Rosa Nº5590, procederé a efectuar la Ampliación del Inventario bienes quiebra del rubro Síndico de Santiago.

C-7-6

SINDICATO Profesional de Empleados y Obreros S. A. Importadora Vehículos Ford en asamblea extraordinaria celebrada 4 de junio en el local de la firma se efectuó elección complementaria de un director, siendo elegido Juan Balcázar Barroso; con éste, la directiva se compone como sigue: Presidente. Horacio Torres Tapia; Secretario. Juan Balcazar Barroso; Tesorero. Juan Palacios Cruz; Directores, Emeterio Suazo Stuardo y José Mariano Ancamil. Se hace la presente publicación según el artículo N 378 del Código del Trabajo. El Secretario.

A-8-6

POR HABERSE extraviado el Cheque Nº856296 de la cuenta Nº 48906-1, por la suma de Eº 31.38.- del Banco del Estado de Chile, queda nulo por darse el aviso correspondiente.

C-7-6

QUINTO Juzgado Civil de Santiago, concedió al Fisco, por auto de 14 de Enero de 1971 la posesión efectiva de la herencia de María Ernestina Sánchez. Inventario solemne de bienes practicará el Notario de Hacienda don Demetrio Gutiérrez López el día 11 de Junio a las 11 horas, en su oficio, Los Serenos 328. Secretario.

C-8-6

EL SINDICATO Profesional de Suplementeros Nº 4, comunica que con fecha 31 de mayo del presente año se efectuó la elección de Directiva ante el Inspector señor Sergio Medina Acuña por los periodos 1971-1972, quedando constituida de la siguiente manera: Presidente Salvador Aguilera Riveros, Reelegido. Secretario. Segundo Castillo Vera. Tesorero: Guillermo Fuentes Camus. Director Cesario Pinto Caroca, reelegido; Director, Juan Farías Fornells. Se hace la presente publicación de acuerdo al artículo 378 del Código del Trabajo.

A 6 6

PRIMER Juzgado Civil de Mayor Cuantía de Santiago en expediente 53.450 Nombramiento de Curador, se ha ordenado citar a la audiencia del 11 de junio de 1971, en Secretaría del Tribunal a los parientes de las menores Teresa, Patricia e Irma Cordero Díaz, a fin de que deliberen acerca del curador propuesto.

A-7-6

HABIENDOSE extraviado la Libreta Nº 1343192 del Banco del Estado de Chile perteneciente a Florángel Pergolesi Vega queda nula por haberse dado aviso.

A-8-6

QUEDA nula la Libreta N. 1108902 del Banco del Estado of. Central perteneciente a Aida González por dar aviso correspondiente.

A 7.6

CORPORACION DE Servicios Habitacionales Loteos Irregulares. Extracto de la Resolución Nº 661. Santiago, 26 de mayo de 1971. Ref. Continuación de nómina de personas con derecho a obtener título de dominio en la población "Las Casas" Sector La Franja. Vistos y teniendo Presente: a) Lo dispuesto en el Acuerdo Nº 2267, de fecha 4 de Diciembre de 1968 de la H. Junta Directiva de la Corporación de Servicios Habitacionales, que en su letra e) delega en el Fiscal de la Institución la facultad de pronunciarse una vez vencido el plazo a que se refiere el artículo 29 de la Ley 16.741, sobre las solicitudes que haya recibido y con el mérito de los antecedentes que se hace referencia en el artículo 30 del cuerpo legal antes señalado.

b) Lo dispuesto en la Resolución Nº 1240 de fecha 19 de Octubre de 1970, que fija la nómina de personas con derecho a obtener su título de dominio en la población "LAS CASAS, SECTOR LA FRANJA", de la Comuna de Las Barrancas.

c) Lo prescrito en los artículos 8,10 y 11 y en el Párrafo IV de la Ley 16.741, de fecha 8 de Abril de 1968. Resuelvo. 1.- Acójanse las siguientes solicitudes presentadas por los pobladores de la población "Las Casas sector La Franja" —Nombre 1.- Rodrigo Pérez López. Sitio. 86. Manzana G. valor. 100.- Saldo Cancelado; 2.- Félix E. Aravena M. 253. R. 100.- Cancelado. 3.- José H. Flores Jorquera. 65. E. 100. Cancelado; 4.- Luis A. Lizana Vargas. 120. I. 100.- Cancelado. 5.- Roberto Osorio Ramos. 79. F. 100.-. Cancelado. 6.- Nicolás E. Soto Matus. 177. M. 100.-. Cancelado; 7.- Rosa E. Véliz Véliz. 94. G. 100. Cancelado. 8.- José Abarca Menares. 91. G. 100.- Cancelado; 9.- Juan Bickelbach Calderón. 98. G. 100.-. Cancelado. 10.- Víctor González Cabello. 83. F. 100.-. Cancelado. 11.- César Menares Navarro. 90. G. 100. Cancelado; 12.- Abdo Musa Seremon. 18. B. 100.- Cancelado. 13.- Luis Sn. Martín Berríos. 157. L. 100.- Cancelado. 14.- Jorge Araya Lazcano. 172. M. 100. Cancelado; 15.- Domingo Herrera Espíndola. 221. O. 100.-. Cancelado. 16.- Anita Navia Moya. 118. I. 100.- Cancelado; 17.- Pedro Pezo Silva. 101. H. 100.- Cancelado; 18.- Jorge Osorio Contreras. 85. G. 100. Cancelado: 19.- Gustavo Jara Villanueva. 53. D. 100.- Cancelado; 20.- Isaías Pacheco Zapata. 122- 123. I. 200.-. Cancelado; 21.- María Ortega Muñoz. 5. D. 100.-. Cancelado; 22.- Segundo Martínez Cayo. 112. H. 100.- Cancelado: 23.- José R. Salinas Castro. 7. A. 100.-. Cancelado. 24.- Juan Vielman Beltrán. 224. O. 100.-. Cancelado; 25.- Vicente Ahumada Cerda. 16. B. 100.- Cancelado: 26.- Víctor Ahumada Arraño. 15. B. 100.- Cancelado. 27.- Rolando Padilla Etter. 176. M. 100.- Cancelado; 28.- Abelardo Espinoza Morales. 145. K. 100.-. Cancelado. 29.- Floro Salvatierra Muñoz. 64. E. 100.- Cancelado; 30.- Elisa Orellana Cerda. 103. H. 100.- Cancelado. 31.- José Hormazábal R. 63. E. 100.-. Cancelado. 32.- Víctor Espinola F. 48. D. 100.- Cancelado; 33.- Víctor Vilches Gajardo. 127. J. 100.- Cancelado; 34.- Hugo Morales Barahona. 247. Q. 100.- Cancelado; 35.- Juan Rivera Espinoza. 24. B. 100.- Cancelado; 36.- Graciela Vivanco V. 159. L. 100.- Cancelado; 37.- Humildina Campos. 158. L. 100.-. Cancelado. 38.- Luis Madariaga Encina. 246. Q. 100.-. Cancelado; 39.- Pablina Gutiérrez Bravo. 148. R. 100.- Cancelado. 40.- Blanca Pérez Carrasco. 204. N. 100.-. Cancelado; 41.- Hugo Magno Suazo Suazo. 58. E. 100.-. Cancelado. 42.- Modesto Vilches Díaz. 57. E. 100.- Cancelado: 43.- Juan Espinoza Carrillo. 61. F. 100.-. Cancelado; 44.- Graciela Rodríguez V. 163. L. 100.-. Cancelado. Irma Nuñez Alcantar; 45.- Clarisa Fuenzalida Rubio. 26. B. 100.- Cancelado. 46.- Luis Vásquez Peñailillo. 182. M. 100.-. Cancelado; 47.- José Iribarra Becerra. 19. B. 100.-. Cancelado. 48.- Jacinto Padilla Isla. 97. G. 100.-. Cancelado.

49.- Flor González Yevenes. 28. B. 100.- Cancelado. 50.- Héctor González Cerón. 229. P. 100.- Cancelado. 51.- Diógenes Naranjo Cisterna. 228. P. 100.- Cancelado. 52.- Víctor Duarte Farías. 144. K. 100.- Cancelado; 53.- Profirio Arias Soto. 238. P. 100.- Cancelado. 54.- Manuel Hernández Bascur. 257. R. 100.- Cancelado. 55.- Jorge Araya Valenzuela. 258. R. 100. Cancelado. 56.- Orlando Osorio Ramos. 80. F. 100.-. Cancelado. 57.- Oscar Delgado Riquelme. 249. Q. 100.- Cancelado. 58.- María Bello Alvarez. 114. I. 100. Cancelado. 59.- Luis Rojas Faúndez. 183. N. 100.- Cancelado. 60.- Fresia Amin González. 96. G. 100.-. Cancelado: 61.- Orlando Sepúlveda Silva. 184. N. 100.-. Cancelado. 62.- Samuel Moya Cabello. 244. Q. 100. Cancelado. 63.- Anselmo Salinas Castro. 6. A. 100.-. Cancelado. 64.- María Aedo Iturrieta. 71. F. 100. Cancelado. 65.- Lidia Bustamante Olguín. 95. G. 100. Cancelado. 66.- María Espinoza Cornejo. 74. F. 100.-. Cancelado. 67.- Amparo López Flores. 4. A. 100.- Cancelado. 68.- Benjamín Andrade Meza y Silvia Osorio Llanez. 52. D. 100.- Cancelado. 69.- René Espinoza Morales. 116. I. 100. Cancelado: 70.- Luis Herrera Inostroza. 88. G. 100.-. Cancelado. 71.- Carlos Pacheco Arriagada. 75. F. 100.- Cancelado. 72.- Elías Menares Castro. 77. F. 100.- Cancelado. 73.- María Castillo Riquelme. 156. L. 100.- Cancelado. 74.- César Labarca Pino. 236. P. 100. Cancelado. 75.- Carlos Castillo Chase. 11. A. 100. Cancelado. 76.- Adán Alvarez Peña. 17. B. 100.- Cancelado. 77.- Alamiro Medina Carrasco. 117. I. 100.- Cancelado. 78.- Margarita Acuña Cordero. 188. N. 100.- Cancelado: 79.- Francisco Berríos Caroca. 12. A. 100.-. Cancelado. 80.- Sergio Gutiérrez Espinoza. 29. C. 100.- Cancelado; 81.- Teobaldo Icarte Reyes. 192. N. 100.-. Cancelado. 82.- Máximo Méndez Vallejos. 14. A. 100.-. Cancelado. 83.- Hermógenes Moyano Fuentes. 72. F. 100.- Cancelado; 84.- Delfina Acosta Parada. 201. N. 100.- Cancelado. 85.- Julia Montecinos G. 193. N. 100.- Cancelado: 86.- Santiago Sn. Martín C. 119. I. 100.- Cancelado. 87.- Juan Rodríguez Farfán. 102. H. 100.- Cancelado; 88.- Francisco Figueroa C. 36. C. 100.-. Cancelado. 89.- Blanca Flores Viveros. 230. P. 100.- Cancelado: 90.- Bonifacio Correa C. 235. P. 100.-. Cancelado. 91.- Luis Valderrama Alegría, y Ester Reyes Espina. 214. O. 100.-. Cancelado; 92.- Hermo Nuñez Cornejo. 237. P. 100.-. Cancelado. 93.- Alfredo Saavedra Suazo. 1. A. 100.- Cancelado: 94.- Filadelfo del C. Ortiz. 135. J. 100.-. Cancelado. 95.- Francisco Muñoz Torres. 215. O. 100.- Cancelado; 96.- Alejandro Carrillo. 149. K. 100.-. Cancelado; 97.- Manuel Vergara Arias. 199. N. 100.-. Cancelado. 98.- Juan Salinas Castro. 5. A. 100.- Cancelado; 99.- Raquel González Rojas. 10. A. 100.-. Cancelado: 100.- Luis Aragón Guzmán. 23. B. 100.-. Cancelado. 101.- José Araya Araya. 31. C. 100.- Cancelado; 102.- Génaro Caro González. 33. C. 100.- Cancelado. 103.- Miguel González Urzúa. 32. C. 100.- Cancelado: 104.- Rosa Ascui Flores. 166. L. 100.-. Cancelado: 105.- Héctor Rodríguez Vargas. 198. N. 100.-. Cancelado. 106.- Francisco González G. 222. O. 100.-. Cancelado. 107.- Elsa Varas Espinoza. 137. J. 100. Cancelado: 108.- Elena Miranda Miranda. 37. C. 100.- Cancelado. 109.- Eduardo Frías Alfaro. 142. K. 100.-. Cancelado: 110.- María Briones Robles. 186. N. 100.- Cancelado; 111.- Adriana Briones Robles. 185. N. 100.- Cancelado: 112.- María Bahamondes Soto. 134. J. 100.- Cancelado: 113.- Humberto Flores Torres. 235. H. 100.- Cancelado: 114.- Julio Oyarce Santander. 92. G. 100.- Cancelado; 115.- Luis Gavilán Araya. 248. Q. 100. Cancelado. 116.- Beatriz Alvarez Muñoz. 170. M. 100.- Cancelado: 117.- Segundo Rojas Carrasco. 47. D. 100.- Cancelado; 118.- Demetrio Aravena Gallardo. 105. H. 100.-. Cancelado: 119.- Heriberto Aravena Gallardo. 62. E. 100.- Cancelado. 120.- Francisco Flores Fuentes. 169. M. 100.- Cancelado: 121.- Juan Amigo Farías. 190. N. 100.- Cancelado. 122.- Carlos Hidalgo Campos. 191. N. 100.- Cancelado: 123.- Barbarita Romero Jeldres. 150. K. 100.- Cancelado; 124.- Julia Garrido Espinola. 208. N. 100.- Cancelado: 125.- Luis Aránguiz González. 212. O. 100.- Cancelado: 126.- Ana Muñoz Ortega. 210. N. 100.-, Cancelado; 127.- Luis Milla Galaz. 205. N. 100.- Cancelado. 128.- Lindorisa Hevia González. 56. D. 100.- Cancelado: 129.- José Avendaño Rodríguez. 175. M. 100.-. Cancelado. 130.- Meraldo Rivas Giménez. 217. O. 100.-. Cancelado: 131.- Angel Morales Barahona. 245. Q. 100.-. Cancelado: 132.- Ruperto Hernández V. 234. P. 100.- Cancelado: 133.- Angel Molina Molina. 227. P. 100.- Cancelado: 134.- Luis Vargas Casanova. 251. Q. 100.- Cancelado. 135.- Carlos Haunstein N. 154. K. 100.- Cancelado; 136.- Flor Carrillo Vergara. 173. M. 100.- Cancelado: 137.- Margarita Salinas Varas. 136. J. 100.- Cancelado: 138.- Nicolás Toro Miranda. 232. P. 100.- Cancelado: 139.- Laura Ortiz Pereira. 84. F. 100.- Cancelado: 140.- Alicia Bello Alvarez. 171. M. 100.- Cancelado: 141.- Luis Oyarce Santander. 38. C. 100.- Cancelado: 142.- Joel Egaña Rojas. 51. D. 100.-. Cancelado: 143.- Carlos Cabello Contreras. 44. D. 100.- Cancelado: 144.- Ernesto Villarroel M. 43. D. 100.-. Cancelado. 145.- Ramón Fuenzalida P. 50. D. 100.-. Cancelado: 146.- José Olave Olave. 54. D. 100.- Cancelado: 147.- Mario Cruz Moya. 225. P. 100.- Cancelado: 148.- Juan Parra Quintero. 115. I. 100.- Cancelado: 149.- Luis Tapia Quiroz. 113. I. 100.- Cancelado: 150.- Teobaldo Icarte Reyes. 194. N. 100.-. Cancelado. 151.- Luis Bravo Medina y Sergio Ahumada Bravo. 168. L. 100.- Cancelado: 152.- Gilberto Avila Pavez. 220. C. 100.-. Cancelado: 153.- Viviana Moraga Flores. 68. E. 100.- Cancelado: 154.- Luis Aravena Gallardo. 69. E. 100.- Cancelado: 155.- Bienvenida Domínguez D. 167. L. 100.-. Cancelado: 156.- Luis Sepúlveda Sepúlveda. 124. I. 100.- Cancelado: 157.- Rosa Nuñez Morgado. 35. C. 100.- Cancelado: 158.- Teodoro Rodríguez J. 213. O. 100.- Cancelado. 159.- Alicia Vera Arenas. 196. N. 100.- Cancelado. 160.- Manuel Ibarrón Toro. 252. Q. 100.- Cancelado: 161.- Mary Valdés Cortés. 110. H. 100. Cancelado: 162.- Luis Narvaez León. 165. L. 100.- Cancelado: 163.- José Espinoza Becerra. 164. L. 100. Cancelado: 164.- Mario Román Moreno. 87. O. 100.- Cancelado: 165.- Juan Luis Moya. 21. B. 100.- Cancelado: 166.- Juan Vásquez Fuentes. 25. B. 100.- Cancelado: 167.- Gladys Guzmán Molina. 60. K. 100.- Cancelado: 168.- Zoilo Rojas Faúndez. 89. G. 100.- Cancelado: 169.- Alejandro Veliz Gonzalez. 45. D. 100.- Cancelado: 170.- Marta Piña Monroso. 22. B. 100.- Cancelado: 171.- José Ramos Rojas. 93. G. 100.- Cancelado: 172.- María Cantillana Rojas. 223. O. 100.- Cancelado: 173.- José Marambio Q. 160. L. 100. Cancelado. 174.- Pedro Marambio M. 161. L. 100.- Cancelado: 175.- Eduardo Villarroel C. 187. N. 100. Cancelado: 176.- Humberto Jiménez Aedo. 243. Q. 100.- Cancelado: 177.- José Erices Cuevas. 219. O. 100.- Cancelado: 178.- Roberto Alfaro Reyes. 143. K. 100.- Cancelado. 179.- María Contreras Sarmiento. 152. K. 100.- Cancelado: 180.- Sergio Adonis y Elías Rodríguez Vargas. 109. H. 100.- Cancelado: 181.- Juan Flores Pérez. 256. R. 100.- Cancelado. 182.- Graciela Fuenzalida J. 226. P. 100.-. Cancelado: 183.- María Elpel Palma. 2. A. M. 100.-. Cancelado: 184.- Carmen Contreras V. 128. J. 100.-. Cancelado: 185.- Artemio Icarte Icarte. 240. Q. 100.- Cancelado. 186.- Junta de Vecinos. 82. F. 100.-. Cancelado. 2.- Utilizar para la singularización de los sitios el plano de la población "Las Casas, sector La Franja" elaborado y aprobado por la Corporación de la Vivienda, según lo dispuesto en el Art. 30 de la Ley 16.741 con fecha 12 de febrero de 1970, y archivado en el Conservador de Bienes Raíces de Santiago, bajo el Nº 15836, de fecha 26 de febrero de 1970. 3.- Facultar al Abogado Jefe de la Sección Loteos Irregulares, para que en nombre de la Corporación, comparezca en el otorgamiento de las respectivas escrituras que se extiendan y además, alce el embargo inscrito a fojas 5761 Nº 11735 del Registro de Prohibiciones de Enajenar del Conservador de Bienes Raíces de Santiago, correspondiente al año 1968. 4.- Señalar que los títulos de dominio que se otorguen a los pobladores no los liberan de la obligación de responder de la ejecución de las obras de urbanización pendientes de acuerdo a lo establecido en la Ley 16.741. 5.- Notificar la presente resolución a todos los interesados mediante la publicación de un aviso en el diario "La Nación", a objeto de que dentro del plazo fatal de 10 días contados desde la fecha de publicación formulen sus reclamos relativos a la defensa de sus derechos. 6.- Informar a los interesados que deberán consignar en la Sección Loteos Irregulares, el saldo de precio adeudado y los fondos necesarios para cubrir los gastos de Notario y Conservador de Bienes Raíces. 7.- Apercibir a las personas que por cualquier causa proporcionen a sabiendas a la autoridad administrativa, pruebas, documentos, informaciones, testimonios o cualquier otro antecedente falso, que serán sancionados como autores del delito que establece el Art. 210 del Código Penal, previo ejercicio de las acciones que procedan por parte de esta Corporación. TRANSCRIBASE, COMUNIQUESE Y PUBLIQUESE EN EL DIARIO "LA NACION" DE SANTIAGO. ROBERTO DONOSO SALINAS. FISCAL. Transcribir A: Junta Directiva, Vicepresidencia, Fiscalía, Gerencia, Sub Depto. Secretaría General, Sub Depto. Racionalización e Inspección, Loteos Irregulares, Oficina de Partes, Archivo. Lo que transcribo a usted para su conocimiento y fines consiguientes. Alfonso Salvat Monguillot. Secretario General. Corporación Servicios Habitacionales.

7 REMATES

EN el remate de menaje que efectuaré el domingo 6 del presente, en calle Simón Bolívar 4264 - E a las 11 A. M. Remataré especies consignadas de las siguientes personas: Elena Aguirre; Carlos Leal; Lilian Schumaker; Fadeco; Jaime Pardo; Luis Latorre; Jorge Contreras. Nicanor Marticorena P. Martillero Público.

C-6-6

REMATE: Ante Sexto Juzgado Civil Mayor Cuantía, Santiago, Bandera 385, se rematará 28 Junio 1971, 15 horas, propiedad ubicada calle Vaticano 4.010, comuna Las Condes, inscrita fs. 7.420, Nº 8.402, Registro Propiedades Conservador Bienes Raíces Santiago, año 1967. Mínimo subasta Eº 65.825.69. Forma pago, contado. Todo postor deberá otorgar garantía equivalente 10% mínimo, dinero efectivo o boleta bancaria orden Tribunal. Demás bases, expediente 2350 - 70. "Asociación Ahorro y Préstamo Huelén con Gallardo Nora. Requerimiento" Secretaria.

A 6.6

REMATE: Ante Sexto Juzgado Civil Mayor Cuantía, Santiago, Bandera 385, se rematará 29 de Junio 1971, 15 horas, propiedad ubicada Pasaje Paula Jaraquemada Nº 78 - C. Comuna La Reina, inscrita fs. 13.817 Nº 16.604 Registro Propiedades Conservador Bienes Raíces Santiago, año 1969. Mínimo subasta Eº 68.935.37. Forma pago, contado. Todo postor deberá otorgar garantía equivalente 10% mínimo, dinero efectivo o boleta bancaria orden Tribunal. Demás bases, expediente 2471 - 69. "Asociación Ahorro y Préstamo Huelén con Bravo Alejandro. Requerimiento". Secretaria.

A. 7. 6.

REMATE: Ante Sexto Juzgado Civil Mayor Cuantía, Santiago, Bandera 385, se rematará 29 de junio 1971, 15 horas, propiedad ubicada calle Dávila 936, inscrita fs. 8330, Nº 11789. Registro Propiedades Conservador Bienes Raíces Santiago, año 1957. Mínimo subasta Eº 37.000. Forma pago, contado. Todo postor deberá otorgar garantía equivalente 10% mínimo, dinero efectivo o boleta bancaria orden Tribunal. Demás bases, expediente 3500. - 70. "Vicuña Ignacio con Becker Enrique y otros" ejecutivo. Secretaria.

A. 7. 6

REMATE Juzgado Buin. Banco Estado con Lecaros Julio. Rol. 13.793. En el Juzgado el 18 de Junio próximo 11 horas remátase Parcela, "Guindos" Buin, con frente camino longitudinal Sur; extensión proximada 28 hectáreas ampliamente regadas. Precio mínimo Eº 174.917. Bases remate son: a) Precio contado debiendo depositarse dentro del tercer día del remate; b) Todo postor deberá previamente depositar en Secretaría Tribunal el 10% del precio mínimo; c) Acreedor podrá participar remate sin necesidad depósito previo; d) Será de cargo subastador todos los gastos de impuestos, derechos Notariales y Conservador; e) El subastador deberá concurrir a firmar escritura definitiva dentro de tercero día de efectuado el remate, bajo apercibimiento de perder el depósito previo. C. Ramírez. Secretario.

A-1-3-8-10-6

REMATE Ante Séptimo Juzgado Civil Mayor Cuantía Bandera 385, 2º piso, en ejecución de Elisa del Carmen Torres Morales, 28 Junio presente, 16 horas, se rematará propiedad ubicada comuna Quinta Normal, calle Pasaje Tres Nº 5713 Villa Los Cisnes, correspondiente al sitio 91 según plano archivado Nº 15.677 e inscrita a fs. 25078 Nº 29.297 año 1967 Conservador Bienes Raíces Santiago año 1967. Mínimun Eº 81.000. Precio pagarase de contado, o con 20% contado y saldo a plazo no superior 15 años en cuotas anuales reajustables. Para participar remate exígese garantía igual 10% mínimun, en Boleta Bancaria. Más antecedentes autos 4337-70 "Asociación Ahorro y Préstamo Calicanto con Torres Morales, Elisa del Carmen", en Secretaría. Secretario.

A-6-7.

REMATE Judicial. Ante Cuarto Juzgado Civil Mayor Cuantía se rematará el 24 de junio en curso, a las 15.30 horas, propiedad ubicada Comuna de Peñaflor, Departamento de Talagante, denominada Hijuela Quinta El Portezuelo del fundo La Brisa inscrito a fojas 73 vuelta N 97 Registro de Propiedad del Conservador de Bienes Raíces de Talagante de 1969. Mínimo posturas Eº117.090. Forma pago: Contado. Interesados deberán acompañar boleta bancaria orden del Tribunal por el 10% mínimo del avalúo de Eº175.635. Demás bases y antecedentes autos Rol 1278-70 "Arana José-Sfeir Michel". Secretaria.

A-9-6

8 CITACIONES

LA COOPERATIVA de Viviendas y Servicios Habitacionales Ltda., Villa Christian Andersen cita a sus socios en su sede social de Alameda Nº 1592 2º piso, Santiago para el martes 8 de junio de 1971 a junta general ordinaria a las 19 y 19.30 horas en 1a. y 2a. citación respectivamente. Tabla: 1.— Lectura del acta anterior 2. Aprobación del Balance general, Ejercicio del 16 de Abril de 1970 al 30 de junio de 1970 aprobado por oficio Nº 701 de la dirección de Cooperativas. 3.- Varios. El Presidente.

A-6-6-

COOP. de Viviendas y Servicios Habitacionales Indura Ltda. cita a reunión para el Dgo. 6-6-71 a las 9 hrs. 1º citación y 9.30 2º citación. Tabla a tratar: 1. Lectura al acta anterior. 2. Balance y cuenta tesorería. 3. Nombrar ternas. 4. Varios.

A 6/6

SINDICATO Provincial Profesional de Viajantes de S... Citase a reunión ordinaria a las 20 horas del lunes 7 de junio 1971, en local Sindicato ... trial de COEEMPAR ... 1336, esto se hace extensivo a todos los vendedores de la Provincia de Stgo. no afiliados. Directorio.

CITACION Cooperativa Ahorro y Crédito IER Ltda. Cítase a todos los socios de la Cooperativa a Junta General Extraordinaria a efectuarse el viernes 11 de junio de 1971 a las 5.20 p. m. en primera citación y a las 5.45 p. m. en segunda citación, en calle ... 124, Santiago. Tabla: Disolución y liquidación de la Cooperativa. Consejo de Administración.

COOPERATIVA Ahorro Teresita Ltda". Cítase a Junta General Ordinaria de Socios para el Domingo 6 de Junio pte. en su local social, a las ... hrs. en la 1ra. Citación y ... hrs. en 2da. Citación. Tabla: 1.- Lectura del Acta de la sesión anterior 2.- Memoria Anual. 3.- Balance General del ejercicio año 1971. 4.- Distribución del Remanente. 5.- Elección parcial de Directores. 6.- Asuntos Varios. El Secretario.

MEDICOS-DRAS.

Ofrezco consulta, económica, central, muy aislada, calefacción, secretaria permanente, teléfonos, citófonos, sala espera, varios años existencia, con clientela propaganda, en radio y Canal 13.

A médicos de toda clase de especialidades en niños y adultos, atención a particulares y por SERMENA en consultorio y domicilios nocturnos y festivos, de 8 a 11 A. M. Médico que preste atenciones en las mañanas y nocturnas.

* FONOS 97584- 96385

HOY DIA DOMINGO DIA de USAR DOLLY PEN...

TIMBRES DE GOMA CALADOS GRABADOS Y METAL
1896 - 1969
HUMBERTO GARETTO FABRICANTE NUEVA YORK 47
SUC. NUEVA YORK 5... Y ARTURO PRAT 25...

ACERO INOXIDABLE
JAPONES (en planchas)
Todo espesor y medida hasta 15 mm.
Partida vapor "Sta. Elena" LIQUIDAMOS: calidad 304 desde Eº 34,90 Kg.
E. CASTRO DONOSO bandera 627

universidad técnica del estado
CURSO ORIENTADORES DEPORTIVOS PRIMER NIVEL
Iniciación de clases lunes 7 a las 19 hrs.
Universidad Técnica del Estado
Inscripciones: a través de Sindicatos en el Departamento juvenil CUT, Cienfuegos 32

CONSOLIDACION DE DEUDAS TRIBUTARIAS

El 7 de Junio vence el plazo concedido por la Ley Nº 17.416, para que los contribuyentes de todo el país puedan consolidar todas las deudas pendientes con el Fisco derivadas del no pago de impuesto de cualquier naturaleza, mediante la suscripción de un convenio de pago formalizado ante las oficinas del Servicio de Tesorerías. Al suscribir estos convenios, aparte de la facilidad que involucra refundir en una sola deuda todos los impuestos que se pudieran adeudar mediante un compromiso de pago en cómodas cuotas bimensuales, el contribuyente obtiene las siguientes ventajas adicionales:

a) Condonación total de las multas de cualquiera especie y de los recargos adicionados a dichas multas cobradas con los impuestos adeudados;

b) Condonación del total de los intereses penales devengados por los impuestos adeudados desde la fecha que su pago se hizo exigible hasta la fecha de suscripción del convenio;

c) Suspensión de la totalidad de todas las deudas accesorias al tributo y condonación de las mismas, si se cumple integramente el convenio respectivo;

d) Se entenderá que los contribuyentes que han consolidado sus deudas tributarias y hayan pagado oportunamente las cuotas o letras respectivas han cumplido con el requisito de estar al día en el cumplimiento de sus obligaciones tributarias al 31 de Diciembre de 1971 respecto de los impuestos incluidos en la consolidación, para los efectos de la normalización tributaria.

Los contribuyentes que tengan pendientes giros de impuestos ante las Inspecciones o Administraciones de Zona del Servicio de Impuestos Internos podrán incluir dichas sumas en la consolidación de sus deudas mediante el simple expediente de depositar el 10% de dichas cantidades en la Tesorería Comunal correspondiente. En el transcurso de la próxima semana se regularizará la extensión de los giros pertinentes y con la copia de ellos deberán concurrir a la misma oficina de Tesorería para perfeccionar el convenio respectivo.

TESORERIA GENERAL DE LA REPUBLICA

SERVICIO DE IMPUESTOS INTERNOS.

Liberado Cónsul Portugués raptado en Luxemburgo

LUXEMBURGO, (UPI) - La policía liberó hoy al cónsul de Portugal y a otras seis personas encerradas en el consulado por revolucionarios portugueses.

Expertos policiales previamente retiraron los explosivos colocados en las puertas por los terroristas que irrumpieron anoche en las oficinas consulares y ataron al cónsul, a dos funcionarios y a cuatro portugueses visitantes a otras tantas sillas.

Los asaltantes dijeron ser miembros del ejército de acción revolucionaria, la agrupación que se atribuyó la voladura de la central del sistema telefónico y telegráfico, anteayer, en Lisboa.

Los revolucionarios, según fuentes consulares, registraron todos los cajones y archivadores, llevándose 230 pasaportes en blanco, sellos, diversos documentos y 4.000 francos. Al retirarse previnieron a los funcionarios que la casa volaría si alguien trataba de violentar las puertas. Pero el cónsul pudo soltarse poco después y dio cuenta a la policía.

Desaparición del capitalismo en América predijo Altamirano

LA HABANA, 5 (PL). El Secretario General del Partido Socialista de Chile, Carlos Altamirano, aseguró en una entrevista que publica la revista "Bohemia" que la América Latina camina inevitablemente hacia el socialismo.

"Algunas naciones demoran más que otras, pero en definitiva el capitalismo dependiente, la explotación imperialista, las estructuras institucionales arcaicas, la escala de valores burguesa, los modelos importados en la sociedad de consumo que sirven para engañar en lo más mínimo a nuestros pueblos, la izquierda de respuesta para una etapa de transición entre capitalismo y socialismo", afirmó Altamirano.

El dirigente socialista chileno anunció que el gobierno norteamericano se ha parapetado tras la brutal y sangrienta dictadura brasileña para utilizar a este país como cabeza de puente para atacar a los movimientos de liberación nacional y revolucionarios surgidos en la mayoría de los países de la América Latina.

Refiriéndose a la actual situación peruana, dijo que por primera vez en la historia de la América Latina un gobierno militar asuma posiciones nacionales y revolucionarias.

"Este hecho lo interpretamos -añadió Altamirano- como una expresión de lo que está ocurriendo en muchas fuerzas armadas de los países latinoamericanos.

El ejército y la Iglesia Católica están dejando de ser cada vez más los dos pilares inconmovibles en que se sustentan las acciones regresivas del imperialismo y de la oligarquía", añadió al semanario cubano, el Secretario General del Partido Socialista de Chile, en ocasión de su reciente visita a Cuba.

En relación con el proceso revolucionario que vive su país, señaló que el imperialismo norteamericano y las oligarquías terratenientes y plutográficas y financieras nativas harán lo indecible para evitar el tránsito hacia la nueva sociedad (socialista) en que está empeñado el pueblo chileno.

Dijo que el actual Congreso Nacional de Chile difícilmente se encuentre en condiciones de jugar un papel positivo en el proceso de cambios.

COMO EXITOSA, bajo todo punto de vista, puede ser calificada la gira que está realizando por Europa el Canciller chileno, Clodomiro Almeyda. En el grabado, aparece durante un homenaje rendido en Polonia.

Cordial acogida brindaron checos a Canciller Almeyda

PRAGA, Agencia Noticiosa Checoslovaca (Especial para LA NACION). Desde anoche es huésped del Gobierno checoslovaco el Ministro de Relaciones Exteriores de Chile, Clodomiro Almeyda, quien llegó a está capital presidiendo la delegación gubernamental de sus país cuya parte económica está a cargo de Sergio Urquiza Guerra, Gerente de Fomento y Exportaciones del Banco Central de Chile.

El Canciller Almeyda fue recibido por su colega checo, Jan Marko, el Ministro de Comercio Exterior, Andrei Barcak y los embajadores de los países socialistas visitados por él anteriormente.

En el aeropuerto en rueda de periodistas de prensa y radio, Almeyda dijo que era deseo del Gobierno chileno expandir considerablemente relaciones multifacéticas, especialmente económicas, con los estados socialistas.

Destacó los alcances del comercio checoslovaco-chileno, calificándolo de tradicionalmente bueno y dijo que será mejorado debido a las excelentes posibilidades existentes y que no han sido aún aprovechadas.

Hizo notar que las economías de ambos países se complementan en forma ideal y habló con entusiasmo de la gestión realizada por el Presidente Allende, cuya política -dijo- favorece al pueblo chileno en todos los órdenes de cosas.

Almeyda se mostró optimista respecto de la paz mundial declarando que las fuerzas de paz van obteniendo cada vez más preponderancia. Chile desea cooperar para conservarla en beneficio de la Humanidad.

El Canciller chileno permanecerá en el país hasta el próximo martes.

Argentina desplazó a Chile en carrera de la inflación

WASHINGTON, 5 (UPI). La Argentina, un país con un historial de crónica inflación, ha pasado a ocupar el primer lugar en América Latina en ese indeseado aspecto del comportamiento de la economía. Así desplazó a Chile que inveteradamente ocupó la posición cimera en el hemisferio.

Al llegar la tasa inflacionaria argentina a un 27.4 por ciento durante el pasado enero, alcanzó su punto culminante en el proceso de los últimos nueves meses, según estadísticas del Fondo Monetario Internacional (FMI).

Durante los meses de mayo, junio y julio del pasado año, la tasa de inflación argentina se mantuvo más o menos estacionaria con los porcentajes siguientes 12.8, 12.5 y 12.3 respectivamente. Se notaba sin embargo, una tendencia a la reducción.

Pero en los meses de agosto y septiembre se observó un rumbo reversivo con respecto a los tres meses anteriores. En agosto, la tasa fue de un 14.5 por ciento y en septiembre de un 14.6, es decir, un aumento ese último mes de un 2.3 por ciento con respecto a julio.

A partir de septiembre la tasa de inflación tomó un ritmo casi desenfrenado. Así lo atestiguan octubre con un 17.4, noviembre 19.6 y diciembre 21.4 por cientos. Vale observar que el promedio de alza fue de algo más de un 2.3 por ciento mensual.

Mas el dramatismo del alza de la inflación llegó a su punto máximo en enero de este año al remontar 27.4 por ciento, o lo que es lo mismo, un alza con relación a diciembre de un 5.7 por ciento.

Lo peritos del FMI esperan con ansiedad si el ritmo seguirá su ominosa marcha ascendente durante los próximos meses, cuando lleguen los informes de las autoridades argentinas.

En la India:

El cólera diezma a los refugiados pakistanos

NUEVA DELHI, 5 (ANSA Jiji Press). El Ministro hindú de Relaciones Exteriores, Swanran Singh, parte de Nueva Delhi hoy en una gira por seis naciones, entre las que figuran la Unión Soviética, Alemania Federal, Canadá, los Estados Unidos y Gran Bretaña, a fin de apelar a los dirigentes de dichos países y conseguir solucionar la situación creada por los cuatro millones de refugiados de Pakistán Oriental que se hallan actualmente en India privados de viviendas y sufriendo una epidemia de cólera que ha arrebatado ya dos mil vidas.

SITUACIÓN EN PAKISTAN

CALCUTA (UPI). Los funcionarios exhortaron el envío de abastecimiento de soluciones salinas para combatir la mortal dolencia instinal que hasta ahora ha matado a más de 1.000 refugiados, según las informaciones que llegan a esta ciudad.

Las autoridades estatales de Bengala proyectan evacuar alrededor de 4.000 refugiados que convergieron en la zona dentro de los límites de la ciudad de Calcuta, después de eludir el cordón sanitario tendido para aislarlos de la población india.

La doctora Ashabul Huq que tenía el título de asesor de las fuerzas guerrilleras rebeldes antes de que el ejército pakistano entrara en la zona oriental del país, dijo que había recibido informes según los cuales la enfermedad había atacado a la población por lo menos en cinco distritos de la zona donde se libraba la guerra civil en (Pakistán) Oriental. La dra. Huq declaró que era también directora interina de la Cruz Roja rebel de de "Bangla Desh".

Añadió que no hay medio alguno de luchar contra la epidemia en los distritos afectados ya que la mayoría de los hospitales han sido cerrados por falta de personal y abastecimientos médicos.

Declaró que los distritos donde impera la epidemia son Pabna, Faridpur, Jushtia, Jessore y Khulna. Las zonas forman un arco que va desde la frontera occidental de Pakistán Oriental de norte a sur.

Naves espaciales de USA y URSS siguen viaje a Marte

PASADENA (CALIFORNIA) (UPI). La nave espacial estadounidense Mariner - 9 continuaba hoy su exacto curso hacia el planeta Marte, a donde llegará un día antes de lo planeado.

La nave alcanzará Marte y será impulsada a una órbita alrededor de ese planeta a las 4.29 P.M. (0029 GMT del día siguiente) del 13 de noviembre, dijo un vocero del equipo de control de la experiencia espacial después de que las estaciones de rastreo de Australia y Sudáfrica confirmaron la exactitud de la delicada maniobra efectuada ayer para corregir su camino al vecino planeta.

El Mariner - 9 está destinado a poder observar con sus cámaras de televisión un 70 por ciento de la superficie del planeta rojo.

Dos naves soviéticas también se encuentran en camino hacia el mismo objetivo y podrían intentar un pasamiento suave.

La maniobra de corrección del camino del Mariner - 9 se efectuó a las 8.22 PM de ayer (0022 GMT de hoy) cuando la nave de una tonelada de peso se encontraba a 1.552.000 kilómetros de la tierra y se desplazaba en el espacio a una velocidad de 11.820 kilómetros a la hora.

EL LUNAJOD

MOSCU 5 DPA. El vehículo lunar soviético Lunajod Uno, que se encuentra sobre la superficie lunar desde el pasado 17 de noviembre, ha iniciado la octava etapa de actividades.

Según informa la agencia soviética TASS, el laboratorio automático lunar reinició la investigación del terreno lunar luego de haber superado exitosamente una nueva noche lunar, encontrándose actualmente trabajando en el "Mar de las Lluvias", desde que el complejo automático fue depositado en la Luna, a ocho kilómetros. Hace aproximadamente tres semanas "Pravda", el órgano oficial del partido comunista de la URSS informaba que las baterías del Lunajod se iban agotando. La información de TASS de hoy no menciona la cuestión de las baterías.

En rebeldía será juzgado ex Presidente boliviano

EX PRESIDENTE OVANDO. Si no vuelve a Bolivia igual será juzgado en ausencia.

LA PAZ (ANSA) - El ex presidente de Bolivia, General Alfredo Ovando, será juzgado por un tribunal militar supremo en rebeldía, si en tiempo prudencial no se presenta en el país para responder a los cargos que se le imputan en el caso de asesinato del dirigente campesino Jorge Solíz, ocurrido en noviembre de 1969.

El anuncio fue dado a conocer por el coronel Angel Ortuste, presidente del tribunal de honor militar, a tiempo de aclarar los procedimientos y reglamentos disciplinarios en los que se basó la sentencia dictada contra el mayor Abel Martínez, ex prefecto de Cochabamba, quien también se encuentra implicado en el caso Solíz.

El mayor Martínez fue sancionado con la pérdida de su antigüedad por el tiempo que permanezca sindicado, habiendo sido destinado a la letra "B" de disponibilidades y poniendo a disposición de la justicia ordinaria. Además se le redujo el sueldo en las tres terceras partes, tan solo dejándole un mínimo para su subsistencia, según manifestó el coronel Ortuste.

La sentencia fue leída en presencia del acusado y de los jefes, oficiales y tropa de las unidades de guarnición de Cochabamba, en el patio de la séptima división del ejército.

El texto de la sentencia en sus partes salientes señala: "Por incurrir en infidelidad contra sus superiores y camaradas por faltar a la verdad con declaraciones falsas, efectuar propaganda partidista, formular declaraciones tendenciosas que perjudican el buen nombre de un camarada, faltar al honor de la institución, valerse de medios vedados para conseguir prebendas y por estar implicado en trajines subversivos que perjudican el buen nombre de los ofiales".

El coronel Ortuste manifestó asimismo que en su opinión personal, supone que el General Ovando será juzgado en rebeldía por un tribunal de justicia militar supremo, en su calidad de ex mandatario. "Parecería que no quiere venir, por lo cual creo que tendrá que ser juzgado en rebeldía", enfatizó Ortuste.

Por otra parte, señaló que en los próximos 15 días, un tribunal inferior en jerarquía al que juzgará a Ovando, acumulará antecedentes y tomará declaraciones indagatorias al ex edecán del general Ovando, mayor Faustino Rico Toro, involucrado también en el caso Solíz.

Los tres jefes militares juzgados, están acusados de haber participado en el asesinato del dirigente campesino Jorge Solíz, quien fue ametrallado en la carretera Cochabamba Santa Cruz, en noviembre de 1969, por cinco campesinos del valle que mediante las investigaciones realizadas fueron aprehendidos y confesaron su delito. Sin embargo, estos sólo fueron los autores materiales del hecho, ya que recibieron órdenes de Salvador Vásquez, otro dirigente campesino de Cochabamba, quien según los implicados habría recibido la orden de victimación del ex presidente Alfredo Ovando, a través de su edecán Faustino Rico Toro. Abel Martínez fue quien entregó la munición utilizada en el asesinato y fue quien dio posteriormente detalles para el esclarecimiento de los hechos.

El Perú establecería relaciones con China

HONGKONG 5 (UPI). Perú, que podría ser el próximo país latinoamericano que reconoce al gobierno de Pekín, enviará dos delegaciones comerciales de carácter oficial a la capital de China Comunista la semana próxima, declaró hoy en esta ciudad, el cónsul general del Perú Miguel Barandiarán.

Las representaciones serán dirigidas por el General de Brigada Xavier Tantalean, Ministro de Pesquerías y el Embajador Carlos Alzamora, Sub-Secretario de la sección económica y de integración del Ministerio de Relaciones Exteriores.

El grupo que encabeza Tantalean llegará a Pekín vía Moscú el 12 del actual, en tanto que la delegación de Alzamora lo hará el nueve vía Hong Kong.

Tantalean discutió la venta de harina de pescado y otros productos ictiológicos con funcionarios comerciales de China Comunista en abril último.

La invitación a los peruanos para visitar China fue hecha durante las conversaciones llevadas a cabo en Hong Kong.

En círculos diplomáticos se dice que China está obviamente interesado en mejorar sus relaciones con Perú. La visita de las dos delegaciones comerciales sería una retribución de la efectuada en Lima en Abril último por una representación China.

Explotó camión cargado con dinamita en USA: 5 muertos

WACO (GEORGIA) 5 (UPI). Un pequeño automóvil extranjero chocó contra un camión de remolque que llevaba 10.000 kilogramos de dinamita y explosivos de escaso poder causando "una enorme explosión" que voló espectadores, automóviles y hasta casas situadas en la vecindad. Cinco personas perecieron y por lo menos 35 quedaron heridas.

Los coches patrulleros de la policía establecieron un círculo protector alrededor de un cráter de 35 metros de diámetro por seis de profundidad hasta que los equipos de demolición del ejército comenzaron a limpiar la zona poco después del amanecer.

OTRO CADAVER EN HUERTO DE LA MUERTE

YUBA CITY (CALIFORNIA) (UPI). Obreros agrícolas que exploraban las fincas cercanas al Rio Feather en busca de otras posibles víctimas de una matanza colectiva, encontraron otro cadáver cerca del lugar en que se halló el vigesimocuarto supuestamente asesinado por Juan Vallejo Corona.

El sheriff Roy Whiteaker manifestó que el hallazgo de ayer a ocho kilómetros de esta ciudad se debe a la operación realizada con una cámara infrarroja desde el aire el [illegible] último.

"COCHE A LA VISTA" Y DIARIO "LA NACION"

UNIDOS EN EL PERIODISMO ESCRITO Y HABLADO EN LA VIBRANTE EMOCION DEL AUTOMOVILISMO DEPORTIVO DE VELOCIDAD

ESTA TARDE DESDE LAS 13 HRS

RAIMUNDO LOEZAR MORENO

CON EL MAS EXPERIMENTADO EQUIPO DE COMENTARISTAS, RELATORES Y CRONOMETRISTAS DIRECTAMENTE DESDE EL "VALLE DEL VERTIGO" Y DESDE EL PARQUE CERRADO CONOCIENDO LA ACTIVIDAD DE PILOTOS, MECANICOS Y TECNICOS

RADIO "BULNES" EN EL CENTRO DEL DIAL

Con una gran red de Emisoras del Sur y Norte del país

DANIEL MARTINEZ - JOSE ECHIBURU - FRANCISCO ASPEE - GASTON YAÑEZ - ENRIQUE OSSIO - PEDRO TORRES - HECTOR MOYANO - JOSE RAMIREZ y EL CRONOMETRO DE ELISEO SALAZAR (hijo)

SINTONICE RADIO "BULNES" DESDE LAS 13 horas Y "COCHE A LA VISTA", PARA QUE VIVA LA CARRERA DE STANDARD NACIONAL Y EL LUNES COMPRE TEMPRANITO SU DIARIO FAVORITO "LA NACION"

MAÑANA ULTIMO DIA

PARA ACOGERSE A LA TRANSACCION DE RECLAMOS DE IMPUESTOS

El artículo 52° de la Ley N° 17.416, de 9 de marzo del año en curso, permite a los contribuyentes que hayan presentado reclamos en contra de liquidaciones o en contra de giros de impuestos, transar dichas reclamaciones obteniendo de este modo importantes rebajas de los tributos en litigio.

REQUISITOS QUE DEBEN CUMPLIRSE PARA QUE SE PUEDA TRANSAR

1° - Debe tratarse de reclamos en contra de liquidaciones o giros de impuestos pendientes de resolución al 1° de enero de 1971.

2° - Respecto de dichos reclamos, no debe haberse dictado Sentencia de Primera Instancia. Se aclara que si el reclamo fue fallado y se interpuso, dentro del plazo legal, el recurso de reposición, la Sentencia dictada no tiene el carácter de definitiva para estos efectos.

3° - Debe tratarse de reclamos cuyo fallo sea de competencia de los Directores Regionales de este Servicio o de los funcionarios que obren por su cuenta.

BENEFICIOS QUE CONCEDE LA TRANSACCION

a) - Rebaja de los impuestos reclamados en los siguientes porcentajes:

Monto de lo Reclamado	Porcentaje de rebaja
Hasta 50.000	40%
De 50.001 a 99.999,99	30%
De 100.000 y más	20%

b) - Condonación total de las multas que correspondan a los impuestos transados.

c) - Condonación de los intereses penales correspondientes a los impuestos no rebajados. El porcentaje de la condonación es igual al porcentaje de rebaja de los tributos transados.

NOTA IMPORTANTE

Si el contribuyente paga los impuestos no rebajados, dentro del plazo de 30 días que señale la resolución que acoja la Transacción y siempre que ello ocurra a más tardar el 7 de julio próximo, la condonación de los intereses penales será del 100%.

PLAZO PARA SOLICITAR LA TRANSACCION

El plazo para acogerse a los beneficios señalados vence el **7 de junio de 1971**.

Ejemplo de rebaja por transacción de reclamo:

Al Sr. N. N. se le practicaron en el mes de octubre de 1970 las siguientes liquidaciones de impuestos, correspondientes a los años tributarios que se indican:

Tipo Impuesto	Año Tributario	Diferencia Impuesto	Intereses y Recargos	Total Liquidado
1a. Categoría	1967	E° 8.000	E° 9.300	E° 17.300
1a. Categoría	1968	10.000	7.300	17.300
1a Categoría	1969	13.000	3.900	16.900
G. Complementario	1968	2.000	1.460	3.460
G. Complementario	1969	4.000	1.200	5.200
		E° 37.000	E° 23.160	E° 60.160

Suponiendo que el contribuyente haya presentado reclamo en contra de las referidas liquidaciones antes del 1° de enero de 1971 y encontrándose dicho documento pendiente de fallo, el Sr. N. N. gozaría de la siguiente rebaja, al acogerse a la transacción, siempre **que pague** en el plazo que señale la resolución sobre transaccion y siempre que ello ocurra antes del 8 de julio próximo.

Impuestos netos reclamados	E° 37.000
40% de rebaja	14.800
Total a pagar	E° 22.200

De este modo, el monto de la rebaja obtenida por el contribuyente en el caso del ejemplo alcanza a las siguientes cifras:

Monto total de las liquidaciones reclamadas con intereses y recargos calculados a la fecha de notificación de la liquidación	E° 60.160
Total a pagar según cálculo anterior	22.200
REBAJA NETA OBTENIDA...	E° 37.960

Se debe hacer notar que el beneficio real obtenido por el contribuyente es aún mucho mayor, por cuanto los intereses incluidos en las liquidaciones están calculados al mes de octubre de 1970 (en el caso del ejemplo) y de no acogerse a las franquicias de la transacción, en la época en que se falle en definitiva el reclamo, se le cobrarán los impuestos adicionados de los intereses y sanciones actualizados a dicha época.

SEÑOR CONTRIBUYENTE:

Si Ud. se encuentra en situación de acogerse a los beneficios que otorga la transacción, acuda a la brevedad a la Oficina de Impuestos Internos donde se encuentra su reclamación, para informarse de las rebajas que en su caso le favorecen. Además, en dicha Oficina se le proporcionarán los formularios para solicitar la aplicación de la referida franquicia.

DIRECCION NACIONAL DE IMPUESTOS INTERNOS

TARIFA DE SUSCRIPCIONES

Anual	E° 490.-
Semestral	245.-
Trimestral	125.-

LA NACION

SANTIAGO, DOMINGO 6 DE JUNIO DE 1971

Presidente del Consejo y Director: Oscar Waiss
Director reemplazante: Renán Andrade Martínez
Representante Legal: Jorge Arratia Urzúa
Propietario: EMPRESA "LA NACION" S.A.
Todos domiciliados en Agustinas 1289, Santiago.

CINES DEL CENTRO

ASTOR.- Estado 257 (392112) Desde las 10.45 horas Los Hermanos Karamazov (May. 14).

AUDITORIUM.- Bandera 236 (84688) Desde las 13.30 hrs. La Fiaca. Sissi.

BANDERA Bandera 76 (714403) Rot.desde las 10 horas. "Tiempo de lluvia" Musical, menores.

CITY Agustinas 1022 (66687) Rot. desde las 10 horas. "La confesión" Drama may. de 14.

CENTRAL Huérfanos 930 (33555) Rot. desde las 11 horas. "Los visitantes de la noche" may.14.

CERVANTES M. Cousiño 134 (381894)Rot.desde las 11 horas. "El Engaño" drama, may. de 21.

CINE ARTE (U. C.) 18 y 21 horas. Los farsantes.

CINELANDIA Puente 540 (67932) Rot. desde las 14 horas. La hora desnuda, Buenas noches Año Nuevo.

CAPRI Monjitas 825 (392414) Rot. desde las 10 horas. Un tiro en la noche. Los hijos de Mata Hari.

CONTINENTAL Plaza Bulnes 41 (60735) Rot. desde las 14 horas. El engaño, drama may. de 21.

DUCAL Agustinas 777 (35375) Rot desde las 10 horas. Revoluciones por minuto, drama, may. 18.

ESPAÑA Estado 337 (398488) A las 14.16–30.19 y 21.30 horas. Oh, que muertos más divertidos (Men).

FLORIDA. Estado 226 (34289) Rot. desde las 11 horas. "Amo a mi mujer pero..."Drama, may de 21.

GRAN PALACE Huérfanos 1176 (60082)A las 15, 18.45 y 22 horas. "El gran Carusso" Musical, menores.

HUELEN Huérfanos 779 (31603) Rot.desde las 11 horas. El Circulo Rojo". Suspenso, may. de 18.

HUERFANOS Huérfanos 930. (36707)Rot.desde las 11 horas. "Lili mi adorable espía" Drama, may. 14.

IMPERIO Estado 215 (397960) Rot desde las 10 horas. "Semilla de odio" Drama Social, may. 14.

KING Huérfanos 840. (32838) Rot. desde las 10 horas. "Mi tio Benjamin" Drama, may. de 21.

LIDO Huérfanos 680 (34366) Rot. desde las 10.45 horas. "La hija de Ryan" May. de 18.

MAYO Monjitas 879 (391201) Rot desde las 10 horas. La Venganza es mia Cowboy, may. de 21.

METRO.— Bandera 141 (61570) Desde las 14.40 horas Fui un ladrón (May. 21).

NILO Monjitas 879 (392078) Rot. desde las 10 horas. Bajo el planeta de los Simios" May. de 14.

PACIFICO Huérfanos 1147 (62921) Rot desde las 10.30 horas "Eva en la senda del amor" May. de 18.

PLAZA Compañía 1068 (34714) Rot. desde las 10 horas." La venganza es mia" Cowboy, May. de 21.

REAL Compañía 1068 (65555) Rot desde las 11 horas. "El engaño" Drama, May. de 21.

REX Huérfanos 735 (31143) Rot desde las 11 horas. La mujer del cura" Drama May. de 21.

RIO Monjitas 743 (33550) Rot. desde las 11 horas. Lawrence de Arabia. Fuego Negro.

RITZ San Antonio 50 (380613)Rot desde las 11 horas. "Que se le dice a una dama desnuda".

RIVIERA D. Cervantes 802 (36093) Rot. desde las 10 horas. Amor libre. Silvia y el amor.

ROXY Huérfanos 1055 (80809) Rot desde las 10 horas. Amor libre. Silvia y el amor.

SAN MARTIN B.-O"Higgins 776 Tel. 35357 Rot. desde las 11 hrs. Teorema.Zeta.

SANTA LUCIA A. B. O"Higgins San Isidro "Krokatta al este de Java" acción, may de 14.

SANTIAGO. Merced 829 Tel. 32888 Rot. desde las 11 hrs. "Tiempo de lluvia" Jean M. Serrat música.

SAO PAULO Merced 772 Tel. 394976 Rot desde las 19 hrs. Historias Extraordinarias. La Piscina.

TIVOLI Huérfanos 757 Tel. 30611 Rot. desde las 11 hrs. Siete hombres, y un destino "Cowboy may de 14.

TOESCA.- Huérfanos 1313 (711562) Desde las 12.40 horas. Simplemente María (May. 14).

VICTORIA Huérfanos 827 Tel. 30021 Rot. desde las hrs. Bajo el planeta de los Simios "may de 14".

WINSOR. Moneda 1035 Tel. 89761 Rot. desde las 10.30 hrs. Africa secreta "Cultural, may de 18.

YORK Ahumada 166 Tel. 66687 Rot. 10.30 hrs. "La Mano" Urgente, may de 18.

SUS PROGRAMAS MAS NITIDOS EN UN
GELOSO
Distribuidores autorizados a traves de todo el país.
En Santiago. TELEMUNDO
GARANTIA Y SERVICIO TECNICO PERMANENTE DE FABRICA.

4 TV

14.30	Los tres chiflados
14.45	Guardianes del espacio
15.35	HOY CIRCO HOY con las Hnas. Davis contorsionistas, los payasos Canutillo y Lechuga, banda de Pulgarcito y Crispín y el Sr. Chaparro
16.05	Matiné en el 4
17.35	Maverick
18.25	Arresto y Juicio
19.45	Noticiario LAN Chile
20.00	El Santo
21.30	Noticiario Prolene
21.50	Canzzonissima
22.50	Los Intocables

TV CHILE

13.45	Prensa
14.30	Póngale el hombro
18.00	Telemimimundi
19.00	Titanes del ring
20.00	Buscando novia a papá
20.30	Area 12
21.00	También sucede
21.05	Delcalzo en el parque
21.30	El show de Ana González
22.00	Noticiero
22.30	A tres bandas
24.00	Cierre

U canal 9

16.45	Noticiario
16.50	Largometraje
17.15	El Llanero Solitario
17.40	Daniel Boone
18.30	Así cantan los estudiantes
19.30	Lassie
20.00	Noticiario
20.05	Goles y Marcas
20.30	Show de John Davison
21.30	Nueve Diario
22.15	Sacapunta. Programa satírico humorístico de la semana, noticiosa nacional e internacional.
23.45	Noticiario
23.50	Cierre

tv 13

13.33	El Fantasma y la Sra. Muir
14.00	Los catedráticos del reino
14.53	Disneylandia
15.45	Colorín Colorado
16.56	Los 3 Chiflados
17.52	Show de Dean Martin
18.45	El Virginiano
20.08	El Sapo y la Culebra
20.13	En Cuentos
20.27	La Gran Jornada
21.30	Teletrece con Pepe Abad, Silvia Santelices, Pepe Guixé. Comentarios de Hernán Solís.
22.20	A esta hora se improvisa

SECTOR PLAZA ITALIA

NORMANDIE Alameda 139. Tel. 392749. Desde las 14 hrs. Simplemente María (may de 14).

SECTOR ÑUÑOA PROVIDENCIA VITACURA.

ANDES. (43811).- Desde las 14 hrs. Pecos Bill. La dama y el vagabundo; Estación Polar. Zebra.

Cartelera de CINE

CALIFORNIA Irarrázaval 1658 Tel. 498061 A las 15.45 19.15 y 22.15 hrs. "El Circulo Rojo" may de 14.

DANTE Washington 26. Tel. 494359. A las 16.19, y 22 hrs. "La mano" drama may de 18.

EGAÑA (271026).- Desde las 15 hrs. Borsalino. Este es mi camino.

EL GOLF Apoquindo 3368. Tel. 480046 A las 16.15, 19 y 22.15 hrs. "El engaño" drama, may de 21.

HOLLYWOOD Irarrázaval 2900. Tel. 42389. Rot. desde las 13 hrs. En busca del Eslabon Perdido, Coloso.

LAS CONDES Apoquindo-Noruega. Tel. 484067. A las 16.19 y 22 hrs. "Tiempo de lluvia" músical, may de 14.

LAS LILAS E. Yáñez- J. de Dios Tel. 431160 A las 16.30, 19 y 22.15 hrs. "Africa de Secreto "Drama may de 18.

LO CASTILLO (481891). 16, 19 y 22 hrs. Bajo el planeta de los simios (Men)

MARCONI.- (42867) ;16, 19 y 22 hrs. Shane, el desconocido (May. 14).

MACUL (213418).- Desde las 14 hrs. Sombras en la obscuridad. La sangre de Fu Man Chu.

ORIENTE P. de Valdivia 099. Tel. 41345 A las 16.30, 19 y 22 hrs. Visitantes de la noche" may 18.

P. DE VALDIVIA. de Valdivia Bilbao Tel. 43948 A las 16.30 19 y 22.15 hrs. Semilla de odio" drama may 18.

VERDI (499704).- Desde las 14 hrs. El Chisum rey de Oeste; El tribón, Un hombre llamado caballo.

VERDI P. de Valdivia 5273. Tel. 499704. Rot. desde las 14 hrs. No juzgarás a tus padre, Un latino en Acapulco. Se buca vivo o muerto.

10 DE JULIO- FRANKLIN AVDA. MATTA GRAN AVENIDA.

ALHUE (581427). Desde las 14 hrs. Un latino en Acapulco. Se busca vivo o muerto. No juzgarás a tus padres.

AMERICA. (52443) Desde las 14 hrs. Los 3 caballeros, Secuestrados en el espacio. La vendetta del Santo; El Gnomo móvil.

ESMERALDA San Diego 1035. Tel. 64303. Rot. desde las 14 hrs. Aeropuerto; En busca del eslabón perdido Coloso 1980.

IMPERIAL (561112). Desde las 14 hrs. Chisum. Un hombre llamado caballo, El tribón.

LIRA (511704). Desde las 14 hrs. El secreto de Santa Vittoria. La novia vestida de negro. El circo.

MISTRAL San Diego 279 Tel. 63994. Rot. desde las 13 hrs. Palabras de amor. La Soldadera. Doce valientes.

MODERNO gran Avda. 6544. Tel. 581782. Rot desde las 14 hrs. Los tres caballeros. Bronson el Aventurero. La casa de los números.

ROMA.- San Diego 230. Tel. 67258. Rot. desde las 14 hrs. Sin un adiós, Perdidos en el desierto. Las tres magníficas.

MONACO 10 de Julio- A. Prat. Tel. 382845. Rot. desde las 13 hrs. Sabata viene a matar. La fuga final Vestido para matar.

SECTOR QUINTA NORMAL

IDEAL CINEMA Mapocho 4117. Tel. 713384. Rot. desde las 14 hrs. El fin de un canalla. Bebe la sangre de drácula, La mudanza.

MAIPO San Pablo 4251. Tel. 731982. Rot. desde las 14 hrs. Slege el hombre marcado. Comando suicida. Trampa para un cadáver.

SAN DIEGO San Diego 612. Tel. 81093. Rot. desde las 14 hrs. Sólo los bravos volvieron. La noche es para matar. Un fenómeno llamado Cassius.

SAN MIGUEL- Avda. Euclides 1202. Tel. 51263. Rot. desde las 14 hrs. Teorema. Z.

PORTUGAL 10 de Julio 242 Tel. 34816. Rot. desde las 14 hrs. Sin un adiós. Perdidos en el Desierto. Las tres magníficas.

PRAT.- (50754) Desde las 13 horas. Sladge, el hombre marcado. Comandos suicidas. Trampa para un cadáver.

GRAN AVENIDA- Gran Avenida 4830. Tel. 52163. Rot. desde las 14 hrs. "Tiempo de Lluvia musical may de 14.

SECTOR SAN PABLO ALAMEDA ESTACION BRASIL

ALAMEDA. (91254). Desde las 12.30 hrs. El hombre marcado. Comandos suicidas. Trampa para un cadáver.

ALCAZAR. (80122).- Desde las 14 hrs. El secreto de Sta Vittoria. El circo. El escuadrón mosquito.

ALESSANDRI.- Alameda 2987. Tel. 86848. Rot. desde las 11 hrs. La rosa sangrienta, drama may de 21.

BLANCO ENCALADA. (91787).- Desde las 14 hrs. El tribón. Un hombre llamado caballo Chisum.

CARRERA.- Desde las 13 hrs. Vestido para matar. La fuga final. Sabata viene a matar.

COLON- San Pablo- Maipú Tel. 733146. Rot desde las 14 hrs. El credo de un hombre Solitario. Barbarella. Todo un día para morir.

MINERVA. (733342). Desde las 13 hrs. Las impuras, Cómo cuándo y con quién, El hueso del amor.

MONUMENTAL.- (791345) Desde las 14 horas. Uno después de otro. Ejército de 5. Cupido motorizado.

SUR San Diego 935. Tel. 61524. Desde las 13 hrs. El ángel de la muerte. Los valientes mueren jóvenes. En cada puerto una pelea.

O'HIGGINS. (86929). Desde las 13 hrs. Charly. El graduado. El chacal de Nahueltoro.

SECTOR INDEPENDENCIA VIVACETA EL SALTO

NACIONAL Independencia 801 T. 370594. Rot desde las 13 hrs. El fin. de un canalla. Bebe la sangre de Drácula La mudanza.

LA PALMILLA. (773185) Desde las 14 hrs. Faena a la italiana. Monja o madre Vórtice de fuego.

VALENCIA. Plaza Chacabuco (370288). Desde las 14 hrs. Sin un adiós Perdidos en el desierto. Las 3 magníficas.

ESPECTACULOS PARA NIÑOS

ESPECTACULOS PARA NIÑOS

CALIFORNIA. 14 horas. Una inocente en la selva.
DANTE. 14.15 horas. Fantasía.
EL GOLF 14.30 horas. Aventuras en Florencia.
LAS CONDES. 15.30 horas. En fuga de su destino.
LAS LILAS 15 horas. La batalla de Inglaterra.
LO CASTILLO. 15.30 horas. Al servicio secreto de su majestad.
MARCONI. 15.30 horas. Festival de los 11 premios de W. Disney.
MACUL 11 horas. Dibujos animados.
METRO. 11 horas. Bambi.
ORIENTE. 14.30 horas. Siganme muchachos.
P. DE VALDIVIA. 16 horas. Bajo el planeta de los simios.
MAIPU (Maipú). 14 horas. El mago de los sueños. Fortaleza del infierno.

TEATROS

ANTONIO VARAS. Monradé 25 (61200). Dpto del Teatro de la U. de Chile. 19 hrs. "El degenéresis" de Edmundo Villarroel y Jorge Rebel.

CAMILO HENRIQUEZ. Amunátegui 31 (88959) Teatro del Errante de la U. C. 19 hrs. "Macondo" basada en 100 años de soledad de García Márquez.

CARLOS CARIOLA. San Diego 244 (89350).- Prodes. 19.15 y 22.15 hrs. "Amores de ayer, amores de hoy" de Miguel Frank.

CAUPOLICAN. San Diego 840 (85912). 18.30 y 21.40 hrs. Gran Circo Mágico Tihany.

LA COMEDIA. Merced 349 (391523). Ictus. 19.15 hrs. "Hablemos a calzón quitado", de Guillermo Gentile.

MARU. Huérfanos 786 (397907) Cía de Lucho Córdoba y Olvido Leguía. 19.15 y 22.15 hrs. "La toma del dormitorio" de Lucho Córdoba.

MONEDA.- Moneda 920 (715451) Cía de Américo Vargas y Pury Durante 19.15 y 22.15 horas "La Mamma" de André Roussin.

OPERA Huérfanos 837 (30176) Cía de revistas Bim Bam Bum. 19, 21.40, y 23.15 horas "El descuevesis".

PICARESQUE Recoleta 343 (776883) Cía de revistas strip tease. 20 y 23 horas. "Zorrilla expropió a Picasso".

TALIA. San Diego 246 (66592). Amanos 19.15 hrs. "Recuento" de Elizardo Rojas.

TEATRO DEL ANGEL. San Antonio 255 (33605). Teatro del Angel. 19.30 y 22.15 hrs. "La mantis religiosa" de Alejandro Sieveking.

universidad técnica del estado
Secretaría Nacional de Extensión y Comunicaciones

CORO DE LA UNIVERSIDAD TECNICA
Director: Mario Baéza G.

Celebración de su XIV Aniversario
7-VI-1957 — 7-VI-1971

CATORCE CONCIERTOS PARA UNIVERSITARIOS

Viernes 4	19 horas	INSTITUTO TECNOLOGICO: U. T. E. Recoleta Dominica
Lunes 7	19 horas	ESCUELA DE ARTES Y OFICIOS, U. T. E.
Miércoles 9	19 horas	INSTITUTO DEL TRANSITO: U. T. E. Teatro Municipal
Viernes 11	19 horas	INSTITUTO DE EDUCACION FISICA: U. CH.
Domingo 13	19 horas	CASA DE LA CULTURA Viña del Mar
Lunes 14	19 horas	ESCUELA DE ARQUITECTURA: U. CH.
Miércoles 16	11 horas	CONSERVATORIO NACIONAL DE MUSICA
Miércoles 16	19 horas	CAMPUS: U. C.
Viernes 18	19 horas	ESCUELA DE INGENIEROS: U. T. E.
Domingo 20	11 horas	TEATRO APOLO DE RANCAGUA
Lunes 21	19 horas	ESCUELA DE ARQUITECTURA: U. C.
Miércoles 23	19 horas	INSTITUTO PEDAGOGICO: U. CH.
Viernes 25	19 horas	ESCUELA DE MEDICINA: U. CH.
Lunes 28	19 horas	SALON DE HONOR: U. C.

Entrada Libre

HOY ALEGRIA DE TODOS LOS NIÑOS... LOS GRACIOSOS CHIMPANCES

HOY TRES SHOWS MAGICOS DOMINICALES
MATINEE 3,20;
VERMUT 6,40 Y NOCHE 9,40

Impacto artístico internacional 1971 - Teatro CAUPOLICAN
REALIDAD DE LO INCREIBLE:
CIRCO MAGICO TIHANY
NUNCA ANTES... ¡¡TODO SUPERIOR!!
Grandioso y multiforme para adultos y niños de Santiago... asista usted también

HOY TRES SHOWS dominicales matinee 3.20, vermut 6.40 y noche 9.40 todos los niños admisión medios boletos a MITAD DE PRECIOS HOY 8ª PENULTIMA SEMANA.

El más hermoso espectáculo de Magia China y curvas. **Mañana Lunes 7 descanso. Desde martes 8, la novena y última semana final despedidas de Chile.**

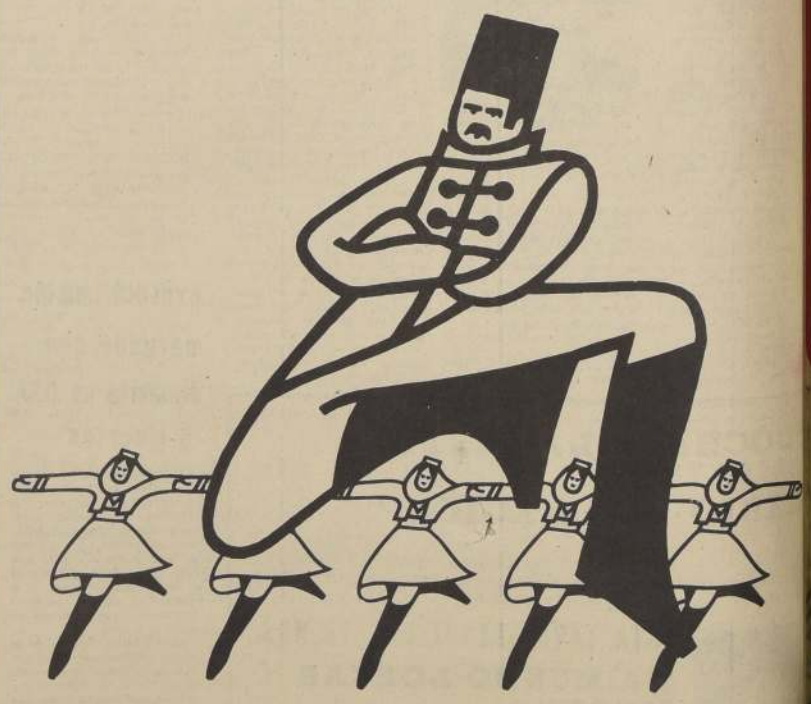

conjunto de musica y danzas populares de la urss
REPUBLICA DE ARMENIA
ESTADIO CHILE
(POLITEAMA 2750)
11-12-13-14 JUNIO
DISEÑO GRAFICO: VICENTE + ANTONIO LARREA