Reestructurar Caja de EE. Particulares acordó Gabinete

El Consejo de Gabinete, en una reunión que se prolongó durante cuatro horas, acordó ayer dar una nueva estructura a la Caja de Previsión de los Empleados Particulares, con el objeto de que su mecanismo tenga una mayor agilidad y preste mejores servicios a sus imponentes. El Consejo acordó, asimismo, que el Ministro de Salubridad, doctor don Jorge Mardones Restat, efectúe los estudios pertinentes para realizar ese acuerdo.

En atención a la importancia de esta resolución del Consejo de Ministros, que viene a satisfacer una sentida aspiración de los empleados particulares, interrogamos anoche al doctor Mardones Restat. El Ministro nos confirmó la noticia, agregándonos que consultaría a los dirigentes de la Confederación de Empleados Particulares, para fijar bien claramente el pensamiento de los imponentes y luego daría forma al correspondiente proyecto de ley, ya que será necesario modificar la ley orgánica de la Caja.

También se ocupó el Consejo de Gabinete de los tipos de cambio que se fijarán para la internación de las diferentes mercaderías y productos, en reemplazo del decreto cuatro mil. Esos tipos de cambio son, como se sabe, de 31. 43, 50 y 60 pesos.

El Consejo de Ministros volverá a reunirse esta tarde, a las 16 horas, para ocuparse de los proyectos antiinflacionistas que ha preparado el Comité Económico de Ministros.

TIEMPO PARA SANTIAGO
HOY: Tendencia a perturbarse
EDICION DE 20 PAGINAS

LA NACION

MIERCOLES 19 DE JULIO DE 1950
SANTIAGO DE CHILE
PRECIO $ 3.-

Detenida ofensiva roja en Corea

Artillería y aviación les impide movilizar sus columnas blindadas

NORTEAMERICANOS TOMAN NUEVAS POSICIONES.— EN ALGUNA PARTE DE COREA.— Tropas norteamericanas se reagrupan antes de iniciar su retirada desde el río Kum, rumbo a Taejón, buscando lugares más apropiados para resistir la suicida arremetida de los comunistas coreanos del norte. (Foto ACME).

Dramáticamente murió Enrique Barrenechea

A los 53 años de edad y ocho días después que su esposa le había dado el primogénito, murió ayer Enrique Barrenechea, actor de relevante categoría en la escena nacional.

Circunstancias hondamente dramáticas han hecho aún más doloroso su lamentable deceso.

Enrique Barrenechea, que había formado su hogar con la señora Ponce de León Solar, experimentó la mayor de las alegrías cuando ella le anunció el próximo nacimiento de un hijo.

Durante largos meses Barrenechea, que anhelaba tener descendencia, rodeó a su esposa de los mayores cuidados, de todos sus desvelos.

En el momento oportuno la llevó a la Maternidad del Hospital San Vicente de Paul donde, después de una intervención quirúrgica, nació el hijo en medio de la intensa felicidad de sus padres.

Hombre de grandes afectos, espontáneo y cordial, Enrique Barrenechea hizo partícipe de la grata noticia a todas sus amistades, a la gente de teatro, de radio, de cine, donde gozaba de enormes simpatías.

—¿Qué les parece?... —decía— ¡después de los 50 años, Dios me ha dado la más grande de las alegrías!...

No quiso separarse de su esposa, ni de su hijo.

Dormía junto a ellos en la Maternidad de San Vicente de Paul.

Anteayer en la mañana, cuando se afeitaba frente al espejo, Barrenechea sintió algo así co-

(A la Pág. 2, Columna 4).

MONEDAS EXTERNAS SERAN REDUCIDAS AL TIPO CORRIENTE

La contabilización de la moneda extranjera que se perciba por las Aduanas se efectuará en moneda corriente al mismo tipo de cambio a que se haya recibido por las Aduanas. Así lo determina un decreto firmado por el Presidente de la República y el Ministro de Hacienda, don Carlos Vial.

Los cambios serán empleados por la Tesorería General de la República de acuerdo con las normas señaladas en el decreto de Hacienda 3462, de 26 de marzo de 1948, y vendidos al mismo tipo de cambio a que se hayan contabilizado.

ULTIMA HORA.—

DESEMBARCO DE TROPAS DE EE. UU. EN POHANG

A BORDO DE LA NAVE ALMIRANTE DE LA UNIDAD NAVAL DE ASALTO, miércoles 19.— (UP.)— (Por Murray Moller.)— Refuerzos en gran número para las tropas norteamericanas en Corea desembarcaron el martes sin tropiezo, en la cabeza de playa, en la costa sudeste de Corea.

Fué el primer asalto anfibio que se efectúa desde el final del último conflicto mundial.

El desembarco se efectuó en Pohang, bajo la protección de

(Pasa a la página 11, columna 1)

BOLIVIA OTORGA A S. E. SU MEJOR CONDECORACION

El viernes próximo, a las 12.30 horas, el Embajador de Bolivia, Excmo. señor Alberto Ostria Gutiérrez, entregará al Excmo. señor Gabriel González el Gran Collar de la Orden del Cóndor de los Andes, en nombre del Gobierno de su patria.

Esa condecoración, la más alta que concede el Gobierno del Altiplano, había sido acordada hace algún tiempo.

Para acordar los detalles de la ceremonia del viernes, ayer se entrevistó con el Canciller el Excmo. señor Ostria Gutiérrez.

SUR DE COREA.— Este muchacho coreano y su hermanita llevan lo único que les ha quedado de su hogar, y les sigue una vaquita, a medida que huyen del avance de las columnas comunistas de Corea del Norte (Foto ACME).

TAEJON CONTINUA EN PODER DE LOS NORTEAMERICANOS

TOKIO, miércoles 19. (U. P.) — (Por Ernest Hoberecht). — Las patrullas del Ejército norteamericano se han dedicado a sondear las posiciones comunistas, mientras la artillería y los aviones aliados atacaban incesantemente a las fuerzas invasoras al norte y sur del río Kum. La ofensiva comunista hacia el sur está detenida, después de tres semanas de casi constantes avances, en las afueras de Taejón.

Los intensos ataques aéreos de los aviones norteamericanos y australianos han impedido que los comunistas puedan transportar tanques y artillería pesada a través del río Kum.

Por primera vez desde que comenzó la guerra de Corea, los infantes comunistas que cruzaron el río Kum, pagando por ello un precio muy alto, y los guerrilleros que operan junto con ellos, se encontraban privados del apoyo de tanques y artillería pesada. En cambio, la artillería norteamericana cañoneaba sin cesar las posiciones comunistas.

NO HUBO COMUNICADO

Las únicas actividades, de acuerdo con los informes, eran los encuentros de las patrullas. Tan tranquilo estaba el frente, que el general Douglas Mac Arthur decidió no emitir ningún comunicado. Un portavoz del Cuartel General dijo que "no ha habido cambios en la situación, que justifiquen un comunicado".

Pero si ha habido un cambio, según los despachos del frente, en cuanto a las perspectivas de la lucha en Corea. Las líneas avanzadas norteamericanas al norte y oeste de Taejón se mantenían firmes.

Taejon estaba todavía en poder de los norteamericanos. Empero, los observadores militares creen que en definitiva no podrá ser defendido con éxito, y por ello ha sido abandonado como base avanzada, mientras se establece una línea de defensa más poderosa en las montañas del sur.

Un despacho de un corresponsal de la United Press en el Cuartel General del 8.o Ejército norteamericano, decía que se esperaba que la ofensiva norteamericana para rechazar a los invasores hacia el paralelo 38, comience desde esa nueva línea defensiva tan pronto se disponga de los elementos necesarios.

ENCUENTROS DE PATRULLAS CON LAS FUERZAS NORTEAMERICANAS EN EL FRENTE DE TAEJON. 18 (U. P.)—(Por Gene Symonds). — Las tropas norteamericanas mantenían firmemente esta noche sus posiciones al norte y oeste de Taejón mientras que el grueso de las

(Pasa a la página 11, columna 4)

Presidente TRUMAN, quien solicitará hoy al Congreso los fondos necesarios para la contraofensiva en Corea. Mientras tanto, Estados Unidos rechazó categóricamente toda fórmula para restablecer la paz, mientras los coreanos soviéticos no retrocedan hasta el paralelo 38

HIERRO CHILENO A COLOMBIA, EL PERU Y ECUADOR

Cuatro mil quinientas toneladas de fierro en barras, producidas en la usina de Huachipato, ha sido una de las primeras adquisiciones que han finiquitado los Gobiernos del Perú, Ecuador y Colombia.

Los contratos con Perú y Ecuador ya han sido suscritos, según se nos informó ayer en la Compañía de Acero del Pacífico, revelándosenos que está en vías de cerrarse una importante negociación con el Gobierno de Colombia. Perú y Ecuador han comprado 2.200 toneladas y 500 de fierro en barras respectivamente, cuyos primeros embarques se realizarán a fines de este mes. Colombia, según se nos dijo ayer, comprará 2.000 toneladas, existiendo las posibilidades de que estas ventas sean aún mayores en una fecha próxima.

Por otra parte, se nos dijo que existían negociaciones similares con el Gobierno de Argentina.

LIBERACION DE DERECHOS PARA TRIGO ARGENTINO

Ayer quedó promulgado el decreto del Ministerio de Hacienda por el cual se libera del pago de derechos de internación u otros que se perciben por intermedio de las Aduanas, al trigo, que hasta por un total de 1.100.000 quintales interne el Instituto de Economía Agrícola, para abastecer el consumo interno del país.

EMBAJADOR PANAMEÑO VISITO AL CANCILLER

El Embajador de Panamá, Excelentísimo señor Carlos de Icaza, hizo ayer en la mañana una visita preliminar de cortesía al Ministro de Relaciones Exteriores, don Horacio Walker.

En el curso de la semana se fijará la fecha en que presentará sus cartas credenciales a S. E. el Presidente de la República.

CONGRESO DE JURISTAS SE INICIA EN LONDRES

LONDRES 18, (U. P.)—La Asociación Internacional de Abogados inaugura mañana su tercer Congreso al cual asistirán, abogados, jueces, sacerdotes y catedráticos de renombre internacional.

AVION CIVIL CAYO CERCA DE CALERA DE TANGO, ANOCHE

A las 20.30 horas, un avión civil cuadriplaza, marca Stinson, piloteado por el señor Miguel Aylwin, y que llevaba como pasajeros a los señores Benjamín Middleton y Guillermo Ortúzar, se estrelló contra unos árboles en el fundo "Los Bajos de San Agustín", en los alrededores de Calera de Tango, cuando volaba desde Curicó en demanda del aeropuerto de "Los Cerrillos".

Felizmente, los tripulantes del avión sólo sufrieron heridas de cierta gravedad, mientras la máquina quedaba completamente destrozada.

El señor Guillermo Ortúzar fué quien resultó con lesiones más graves, que obligaron su hospitalización en San Bernardo.

RECOLETA
AL LADO DEL ESTADIO
a 10 minutos de Plaza de Armas
SITIOS DESDE $ 80.000.--
Urbanización completa
LA MEJOR MOVILIZACION
Entrega inmediata
CON SOLO EL 10% AL CONTADO
SALDO, 4 AÑOS PLAZO
TRATAR:
TENDERINI 123 — 3.er PISO — OF. 2
— TELEFONOS: 81420 86015 —

LIENZO
PARALES, 90 CMTS.
$ 29.60 metro
Lienzo crudo, 85 cmts. . $ 22.80
Opal italiano . . . . . 37.—
Batista importada . . . 44.—
Inglesa, fina 90 cmts. 80.—
Finísima, medio hilo . . 109.—
LA GENERAL DE TEJIDOS
Depósito N.o 1 — Morandé 617

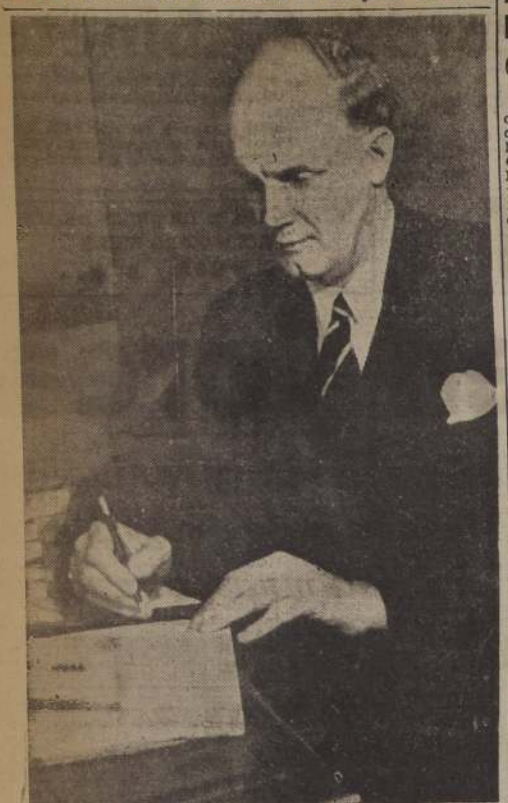

El profesor F. G. YOUNG, que ayer dictó una conferencia sobre las diastasas y las hormonas, ante la Sociedad Biológica y que hoy será declarado miembro honorario de la Sociedad Médico, junto con el Dr. E. C. Faust

Dres. Young y Faust Miembros Honorarios de Sociedad Médica

Con una interesante conferencia que versó sobre la relación que hay entre las diastasas y las hormonas, se presentó el Dr. F. G. Young ante la Sociedad de Biología de Santiago, la más importante del país, que en este mismo acto le otorgó la distinción de miembro honorario.

El doctor F. G. Young, de cuyos méritos hizo una brillante presentación en la tarde de ayer el doctor Eduardo Cruz Coke, tiene 42 años, y fué hasta el año pasado profesor de Bioquímica de la Universidad de Londres.

En razón de sus altas investigaciones y méritos, es, desde 1949, Director del Instituto de Bioquímica de Cambridge.

Sus trabajos, como lo hizo ver ayer en una conferencia de prensa, han versado, lo mismo que sus descubrimientos, sobre la diabetes y las glándulas endocrinas.

Fué invitado por el doctor Cruz Coke, a nombre de la Universidad de Chile, cuando visitó Cambridge, y accediendo a esta invitación es que ha llegado hasta Chile a dar a conocer sus últimas investigaciones en las importantes materias de su especialidad.

El doctor Young, hoy, a las 22 horas, conjuntamente con otro ilustre hombre de ciencias, el doctor E. C. Faust, serán recibidos en una reunión extraordinaria por la Sociedad Médica de Santiago, la que los designará miembros honorarios.

Durante algunos años trabajó junto al doctor Best, descubridor de la insulina; en la guerra fué un importante consultor en materia de defensas biológicas y nuevos medicamentos, y sus actividades e investigaciones son las mismas del reputado doctor Hussey.

Permanecerá en nuestro país algunos días más.

DRAMATICAMENTE...

(DE LA PRIMERA PAGINA)

mo un principio de desvanecimiento.

Alcanzó a decir a su esposa que llamara a un médico, que se sentía mal.

Luego se tendió en el lecho.

El médico, que acudió de inmediato, comprobó la existencia de un derrame cerebral.

Algunas inyecciones prolongaron por casi veinticuatro horas su existencia.

Poco después de las 6.40 de la mañana de ayer, en medio de la conmoción de todos, del desgarrador sufrimiento de su esposa y junto al hijo que tanto había anhelado, Enrique Barrenechea se fué para siempre...

LARGA Y FECUNDA ACTUACION TEATRAL

Fué la suya una larga y fecunda jornada por los senderos del arte.

A los 21 años, allá por 1918, Enrique Barrenechea debutó en el teatro. Para ello debió vencer la cerrada oposición de muchos de sus familiares, que nada pudieron contra su voluntad de incorporarse a las lides escénicas.

Su iniciación fué en la Compañía que dirigía Rogel Retes, en el antiguo Teatro San Martín, en la Avenida Matta, cerca de donde hoy se encuentra el Teatro Esmeralda.

Debutó en el papel del "Mal ladrón" en el drama sacro de la Pasión y Muerte de Jesús.

Más adelante interpretó otros roles de importancia, en todos los cuales puso todas sus innegables condiciones artísticas y su sorprendente facilidad para las caracterizaciones.

Enrique Barrenechea detallaba sus personaje con increíble realismo.

Cumplió también una actuación brillante en el género revisteril y de operetas.

Tenía voz de barítono y se dejaba oír con agrado.

Después, andando los años, Barrenechea prefirió dejar el género frívolo para dedicarse de lleno al arte dramático.

Primer actor en numerosos conjuntos, tuvo también en diversas oportunidades compañía propia, con la que realizó jiras de éxito por todo el país, y naciones del extranjero.

En la radio dirigió e interpretó diversas obras, la última de las cuales fué "Casa de muñecas", en Emisora Bulnes, la noche del sábado último.

En el cine Enrique Barrenechea desempeñó el papel protagónico en diversas producciones chilenas, entre ellas "Arbol Viejo" y 'Entre gallos y medianoche".

Era un hombre amable, culto y excencionalmente cordial.

EN LA SOCIEDAD DE AUTORES

Barrenechea había expresado a sus familiares el deseo de que sus restos fueran velados en la canilla del Cementerio General.

Sin embargo, el Directorio de la Sociedad de Autores Teatrales de Chile, al conocer la noticia de su deceso, pidió insistentemente a los familiares de Enrique Barrenechea que le permitieran velarlo, como a uno de sus componentes más distinguidos, en el local de esa entidad, en calle Miraflores 363.

Allí fueron trasladados sus restos y serán velados hasta las 10 de la mañana de hoy.

A esa hora saldrá el cortejo hacia el Cementerio General.

Miles de personas, de todas las clases sociales, de las más distintas actividades, han desfilado durante el día de ayer y hasta la madrugada de hoy para rendir a Enrique Barrenechea su postrer homenaje.

Innumerables coronas rodean el catafalco.

Las radios de Santiago, en su totalidad, han rendido también homenaje a la memoria del gran actor chileno, que era también distinguido intérprete radial.

En sus funerales que, como decimos, se efectuarán en la mañana de hoy en el Cementerio General, harán uso de la palabra, en representación del Departamento de Teatro de la Universidad de Chile, el señor René Hurtado Borne; en representación del Sindicato de Actores, su presidente, don Alejo Alvarez; de la Sociedad de Autores Teatrales, don Rogel Retes; de los Cronistas de Cine, Teatro y Radio, su presidente, don Jorge Escobar; del Teatro Experimental, don Agustín Siré.

Por su parte, el Sindicato que agrupa a maquinistas, electricistas, utileros, etc. del gremio teatral ha acordado rendir homenaje a Enrique Barrenechea, y concurrir, también, en masa a sus funerales.

Un índice de deudores morosos llevará el Sindicato de Est. Comerciales de Santiago

Un nuevo y útil sistema de "control de deudores morosos" acaba de organizar el Sindicato Profesional de Establecimientos Comerciales de Santiago, en sus oficinas de Mac Iver 142, Oficina 807, teléfono 37286. Don Domingo Sánchez, es el presidente, y don Antonio Zalamero, secretario.

Este control o "Indice" —podría también llamarse "Lista Negra", pero el calificativo es demasiado duro— estará formado por los nombres de deudores que el comercio de Santiago envíe diariamente, hasta formar una lista completa de todas aquellas personas que compran y después se olvidan de pagar, o compran sin tener presente que no podían pagar.

La medida acordada tendrá vastas repercusiones en el comercio santiaguino, pues clasificará y apresurará el otorgamiento de créditos, e incluso podrá abaratar las mercaderías.

Tanto la inserción de nombres como los informes son completamente gratuitos

Actualmente el comercio, por norma general, alza en un 10 por ciento los precios al "crédito", 10 por ciento que representa las cantidades perdidas o incobrables.

Actualmente —nos explica un dirigente del Sindicato— una persona va a una casa comercial y pide un crédito que generalmente se le otorga, sin tomar en cuenta ni las letras protestadas ni las deudas impagas que el cliente tenga en otros establecimientos. Desde ahora, toda persona que no haya cumplido sus compromisos, aparecerá en el "Indice". Bastará que un comerciante solicite el dato respectivo por teléfono para que se le informe de inmediato.

Mientras tanto, el Sindicato solicita de todos sus miembros —600— y de todo el comercio de Santiago, que se sirvan enviarle las listas de sus deudores morosos para agregarlos al Indice.

Los informes se darán a todo comerciante establecido, sin costo alguno; también las anotaciones se harán sin gastos ni trámites engorrosos. Las respuestas a los informes serán "sí" o "no"; pero un "sí" querrá decir que una persona adquirió un terno y no lo pagó o compró otros artículos y se olvidó de cancelarlo. Mientras no cubra esas deudas, el crédito se le cerrará en todo Santiago.

Se completa así, la vigilancia del crédito, que hasta ahora mantenían los bancos, algunas instituciones privadas y la Cámara Central de Comercio, en sus Boletines de Letras y Cheques protestados.

CARTA PUBLICA DIRIGIDA AL SEÑOR MINISTRO DE SALUBRIDAD POR EL CONSEJO REGIONAL DE SANTIAGO DEL COLEGIO MEDICO

SEÑOR MINISTRO:

Es de conocimiento de VS. que ha sido primordial preocupación de este Consejo, desde su constitución, el estudio de las condiciones en que trabajan los médicos-cirujanos. Le ha preocupado la situación de angustia económica en que se encuentra el Cuerpo Médico debida a la creciente funcionarización de la Medicina, que lo obliga a depender de cargos rentados para vivir y limita cada vez más el ejercicio libre de la profesión.

Ha dedicado también sus actividades el Consejo al análisis de la actual estructura de los Servicios que dicen relación con la Salubridad Nacional y al estudio del mejoramiento de su organización. Ambas materias se encuentran estrechamente ligadas, de tal manera que no puede abordarse el problema de una reestructuración o reforma de nuestros Servicios de Salubridad sin incluir también en él lo relativo al mejoramiento de las condiciones económicas de los médicos que los sirven.

Así en una de las primeras actuaciones que cupo al Colegio Médico (reunión conjunta de Consejos Regionales celebrada en Santiago el 30 de Julio de 1949), se reconoció la necesidad de una nueva organización de los Servicios de Salubridad; se especificó al mismo tiempo que, en cualquier proyecto de reforma, debe ser oído el Colegio Médico y que éste reclama el derecho de opinar en problemas en que es técnico. Al mismo tiempo se dejó también clara constancia que el Cuerpo Médico no aceptaría reforma legal alguna de la Salubridad Nacional, **sin que previamente se solucionara la situación económica de sus integrantes remitiéndose al Congreso Nacional el proyecto de ley de Estatuto Orgánico del Médico Funcionario.** Ello, en razón de que no es ya aceptable que se continúe por más tiempo haciendo Previsión a expensas de los médicos.

Estos acuerdos fueron oportunamente puestos en conocimiento del entonces Ministro de Salubridad, don Guillermo Varas Contreras, quien declaró públicamente su conformidad con el deseo manifestado por los Consejos Regionales respecto de tales materias.

El 9 de Febrero del presente año se realizó una Asamblea General del Colegio Médico de Chile, la que tomó conocimiento de las gestiones realizadas hasta entonces, tanto en lo relativo a las leyes de Previsión como en lo relacionado con el Estatuto Orgánico del Médico Funcionario. Ella reafirmó la posición del gremio ya expuesta y fijó el 15 de Marzo siguiente como plazo máximo para el envío del proyecto de Estatuto al Congreso Nacional.

Llegado VS. al Ministerio, a fines de Febrero, le hicimos presente lo anterior, encontrando la mejor acogida de su parte. A iniciativa del Colegio Médico, aceptada por VS., se nombró una comisión encargada de la redacción definitiva del texto del Estatuto. Esta comisión cumplió oportunamente su cometido.

En la nueva reunión de Consejos Regionales celebrada en Santiago el 1.o de Abril ppdo., VS. expresó textualmente: "El Estatuto es sobre todo un instrumento para mejorar el ejercicio de la profesión" y solicitó un plazo de 3 meses para llevar a la realidad dicho proyecto vista la urgencia del plazo anterior y su reciente llegada al Ministerio, todo lo cual imposibilitaba cualquiera actuación en menor tiempo.

El plazo en cuestión ya ha transcurrido. Hace más de un mes que en el Ministerio de Salubridad se encuentra el texto del Estatuto aprobado por VS., sin que haya sido remitido al Congreso Nacional y ni siquiera haya sido presentado al Consejo de Gabinete para su discusión.

Por otra parte, tenemos conocimiento que VS. trabaja activamente en el estudio de un proyecto de reforma de las leyes 4054 y 4055 sin que una vez más, se haya pedido su opinión al Colegio Médico.

Se encuentra pendiente también un proyecto de encasillamiento del personal de la Beneficencia Pública, elaborado sin conocimiento ni discusión por parte del Colegio Médico, pese a la gravedad que para los médicos contienen sus disposiciones.

Teniendo en consideración los antecedentes expuestos y la necesidad de dar al H. Consejo General un firme respaldo en la actitud que necesariamente ha de adoptar, el Consejo Regional de Santiago y O'Higgins quiere manifestar a VS.:

1.o—Que reitera su posición de no aceptar modificaciones de las leyes sociales vigentes sin que previamente se apruebe el Estatuto del Médico Funcionario.

2.o—Que, en la discusión de dichas modificaciones como en el encasillamiento del personal técnico de la Beneficencia, debe ser consultado el gremio médico representado legalmente por el Colegio Médico de Chile.

3.o—Que, para deslindar responsabilidades e informar ampliamente a sus colegiados, ha convocado a Asamblea Médica General para el Viernes 21 del actual, a las 22 horas en el Salón de Conferencias de la Universidad de Chile.

El Consejo acordó comunicar el acuerdo referido a VS. por carta pública dada la natural efervescencia que impera en el Cuerpo Médico, motivada por la dura situación que soporta.

Saludamos a VS. con nuestra consideración más distinguida:

Dr. LUIS OPAZO PARDO
Presidente.

Dr. GUILLERMO VELASCO MORA
Vicepresidente.

Dr. EDUARDO FRITIS CAMPUSANO
Secretario.

Dr. NICOLAS MUÑOZ HIDALGO
Tesorero.

Dr. ROBERTO ALVARADO CORDOVA
Consejero.

Dr. ROBERTO BARAHONA SILVA
Consejero.

Dr. ROBERTO INFANTE YAVAR
Consejero.

Dr. AUGUSTO SPENCER GONZALEZ
Consejero.

Dr. PEDRO PISA VERGARA
Consejero.

Al señor MINISTRO DE SALUBRIDAD,
Dr. Jorge Mardones R.

COMENZARON ALEGATOS DEL RECURSO DE CALDERA

VIOLENTOS ATAQUES HACE EL DEFENSOR CONTRA LOS JUECES

Seis severos ministros de la Corte Suprema, y dos estudiantes de leyes, escucharon ayer durante una hora y media los elegatos del abogado señor Emilio Morales Delpiano, defensor del descuartizador Alberto Caldera, quién inició su última defensa ante la justicia en el proceso del asesino condenado a muerte. Luego de que el Presidente de la primera sala, señor Humberto Bianchi, declaró abierta la reunión, el abogado Morales Delpiano inició la lectura de su recurso, expresando que "las sentencias habían sido dictadas por un tribunal ignorante de la ley, que actuó por sugestión".

"El proceso no presenta pruebas para condenar a más defendidos, y la ley ha sido infringida en todos los fallos", declaró categóricamente, con voz estridente a ratos, el defensor del Tucho.

"Estoy seguro que la Corte Suprema emitirá un fallo basándose en los antecedentes del proceso, y no de las letras de imprenta", dijo después el abogado insinuando así que la prensa había aportado en manera apreciable para lograr la pena capital para el feroz asesino.

DEFIENDE AL NOTARIO

Luego de haber hecho apreciaciones generales en torno del proceso, el abogado Morales Delpiano entró a referirse a la sentencia por la cual se condenó al notario de Putaendo Rafael González Prats, a la pena de 3 años y un día de presidio. Mencionó, haciendo hincapié especial, que los informes del Gabinete de Identificación eran contradictorios, y que el juez había condenado al notario basándose en testimonios falsos. "Fué condenado con méritos falsos, y si bien ya está en libertad, es mi afán de que su nombre quede limpio, pues siempre ha sido un hombre honrado" dijo el abogado Morales Delpiano.

'Su condena ha sido una aberración jurídica y durante su proceso las pruebas se tergiversaron", acusó el señor Morales Delpiano, en su alegato, que sólo fué interrumpido a las 17 horas, cuando tomó un vaso de agua. "No pido conmiseración para mi defendido, pero quiero dejar establecido que la sentencia fué movida por convicciones personales, y no de acuerdo a la ley".

SE SUSPENDE LA SESION

Exactamente a las 17.35 horas fué suspendido el alegato del abogado Morales Delpiano. El presidente de la Sala, don Humberto Bianchi, anunció que los alegatos continuarán hoy a las 14.30 horas, oportunidad en la cual comenzará la última defensa del Tucho Caldera. "En mi recurso presento 22 considerandos, en los cuales está explicado por cual razón fué condenado sin pruebas", declaró a LA NACION, el defensor del descuartizador.

PEATONES IRRESPONSABLES.— En un 50%, los peatones son causantes de los accidentes del tránsito. A esta conclusión llegaron los técnicos que tuvieron a su cargo el estudio de una legislación definitiva de tránsito, e inspirados en ella, incluyeron en su informe disposiciones que sancionan severamente al peatón. En Santiago se cruzan las calles en cualquier punto, desafiando a los micros, automóviles y tranvías. Si ocurre el atropellamiento, toda la responsabilidad criminal recae, según la reglamentación vigente, en el conductor, el que, en muchas ocasiones, es sorprendido por la pasada imprevista de la gente que trata de ganar la vereda opuesta, en una actitud verdaderamente suicida. El grabado muestra la calle Ahumada, entre Compañía y Huérfanos. Las personas que se ve atravesando la calzada lo hicieron apresuradamente, en mitad de la cuadra, a escasos metros del tranvía, que a esa altura toma su mayor velocidad. Se aproxima un micro Matadero-Palma, y un automóvil se apresta para partir de su estacionamiento. Cualquiera de estos vehículos pudo arrollar a los temerarios peatones. Desde mañana, los infractores serán detenidos y sancionados con quinientos pesos de multa.

LA BASURA, EN UNA POBLACION.— El espectáculo que se observa a diario en la Población "Presidente Ríos", en la que —como lo señala el grabado— se confunden basuras, perros y niños, no corresponde a un conglomerado de gente que en número superior a quince mil personas anhelan vivir con el mínimo de decencia a que tiene derecho. Las autoridades comunales deben tomar nota de este hecho que atenta contra la salubridad pública y ponerle coto a la brevedad posible

RESPONSABILIDAD CRIMINAL TENDRAN TAMBIEN PEATONES

Carabineros será dotado de los instrumentos adecuados para retirar las placas de automóviles indebidamente adicionados, y el Departamento de Tránsito tendrá listas sus grúas para "levantar" los coches que por el mismo motivo, perturben la circulación.

Estas medidas forman parte de la batida más enérgica contra los infractores del tránsito, que iniciarán mañana las autoridades, por iniciativa del Intendente de la provincia, señor Benjamín Claro Velasco, y que fué resuelta en una reunión celebrada el lunes en su despacho.

Las disposiciones que contiene la reglamentación vigente se aplicarán sin excepción y con la mayor severidad, mientras el Gobierno estudia la legislación definitiva que regirá en el país en materia de tránsito.

Los peatones caerán también bajo las sanciones, cuando atraviesen la calzada en mitad de la calle, o por torpeza o inhábilidad causen accidentes. La Ordenanza General, que próximamente entrará en vigencia, establece la responsabilidad criminal para el peatón como para el conductor de los vehículos.

Otro chofer fué asaltado ayer

DOS ACCIDENTES: NIÑA ATROPELLADA Y CHOQUE DE AUTOS

Un violento choque de dos automóviles, ocurrido a las 15 horas en Vivaceta con Carrión, y un accidente sufrido posteriormente por una niña en la calle Tarapacá, al ser arrollada por un coche, reiteraron ayer la irresponsabilidad de los choferes. El primer hecho ocurrió cuando se estrellaron los automóviles DB-59 conducido por Manuel Araya Arévalo y el XD-861, manejado por Francisco León Vergara, no registrándose víctimas. Los daños del segundo vehículo fueron avaluados en $ 15.000.

A las 18.30 horas, en Tarapacá frente al 1045, el auto EN-42 conducido por Carlos González González, atropelló a la menor Marcia Kindey Bustos de 9 años, la cual fué hospitalizada en estado de gravedad en la Posta Central de la Asistencia Pública.

POLICIA BUSCA A UN ARGENTINO RUBIO Y ALTO

Un tercer asalto contra choferes de taxis investiga la Brigada Móvil a raíz de la denuncia formulada por Carlos Robles Córdova, domiciliado en Lo Encalada 219, cuyo coche Ford de patente ZP-280 fué ocupado por dos desconocidos en 10 de Julio con Portugal, a quienes acompañaban dos mujeres en la madrugada de ayer.

"Me pidieron que los llevara al paradero 15 de la Gran Avenida", expresó el chofer al hacer la denuncia. Al llegar hasta ese sitio, los pasajeros pidieron al chofer que siguiera hasta la Plaza Atacama. Cuando llegaron a ese sitio, uno de ellos lo tomó por la garganta y luego lo arrojaron fuera del auto, que siguió veloz carrera en dirección hacia el camino de Santa Rosa.

Anoche a las 20 horas fué hallado el automóvil abandonado, cerca del cerro Santa Lucía. Fué llevado al Laboratorio de Policía Técnica, donde se comprobó que los hábiles asaltantes habían borrado —al igual que en ocasiones anteriores— todas las huellas.

"SON LOS MISMOS"

El Comisario Schmied dispuso anoche movilizar a sus mejores hombres para identificar a los autores de estos tres asaltos, que por la similitud que presentan, indican a la policía que eran sólo dos los autores de todos los delitos. "No hay duda que son los mismos" manifestó el jefe de la Brigada Móvil.

Uno de ellos es rubio, alto, bien vestido. Viste traje azul y abrigo claro y tiene un acento netamente argentino. Su cómplice es más bajo de tez morena y lleva un abrigo azul. Van armados de revólveres y en sus tres golpes han tomado los automóviles de alquiler entre la 1 y las 3 de la madrugada.

LOS ASALTOS

Los atracos de estos dos malentes comenzaron la madrugada del 13 de este mes, al ser asaltado en el camino de Macul el chofer Bernabé Zúñiga. Habían tomado su taxi en Vicuña Mackenna esquina con Diez de Julio a las 3 de la mañana. 48 horas después el chofer René Valdés Cortínez era la segunda víctima al ser ocupado por dos pasajeros en Alameda con Vergara, los cuales los asaltaron posteriormente en la Gran Avenida. El atraco de la madrugada de ayer, es el tercer golpe de los delincuentes que con su audacia sin límites están lanzando un verdadero desafío a la policía, que ha movilizado a ocho detectives para individualizar a los malentes.

SE. MM. DE SANTIAGO FIJAN SU POSICION FRENTE A LA HUELGA

La Asociación de Empleados Municipales de Santiago ha enviado una exposición a la Directiva Nacional del gremio, en la cual expone las razones del por qué sus afiliados no adhirieron a la huelga de obreros y empleados de las Municipalidades del país, que se hizo efectiva hace algunos días, para protestar por el retraso del despacho del proyecto que otorga nuevas rentas a los gobiernos comunales y reajusta los sueldos de sus funcionarios.

La Asociación Santiago expresa que consideró inoportuna la huelga, porque su presidente tenía la promesa formal de la Comisión de Hacienda de la Cámara, de que el proyecto de mejoramiento económico ya aludido iba a ser aprobado, a más tardar, ayer martes por la Comisión, y hoy miércoles por la Cámara, de acuerdo con lo expresado por el Presidente de la Corporación, señor Brañes.

Agrega la Asociación que después de esas gestiones de su presidente, que fueron puestas en conocimiento del Directorio Nacional de los empleados municipales, en fecha oportuna, no podía adherir a la huelga, porque ello significaba, lisa y llanamente, poner en duda la palabra de los parlamentarios mencionados.

Por otra parte, expresa, una huelga decretada para un día viernes obligaba al personal a una inactividad de varios días, porque no era factible que se reunieran la Comisión de Hacienda ni la Cámara de Diputados el viernes o el sábado. En cambio, el acuerdo de la Asociación permitía que la Corporación despachara, en sesiones extraordinarias, el proyecto, y siempre dentro del plazo constitucional.

En su exposición deja también en evidencia la Asociación el extraño procedimiento que se utilizó para imponerla de la resolución de la Directiva Nacional, sólo a pocas horas de la iniciación de la huelga, pese a que ésta había sido acordada tres días antes.

QUERELLA CRIMINAL CONTRA DIRECTOR DE PAVIMENTACION, HOY

Con motivo de las graves irregularidades constatadas por inspectores de la Contraloría General de la República en los servicios de Pavimentación, la Municipalidad deducirá hoy querella criminal contra los funcionarios implicados en el desfalco, falsificación de instrumento público, hurtos y otros delitos comprobados en el curso de la investigación.

Ha sido encomendada la defensa de la Corporación a los abogados señores Eduardo Novoa, del Consejo de Defensa Fiscal; y Patricio Elwyn.

El señor Arturo Lermanda Molina, Director de Pavimentación, y que actualmente se encuentra incomunicado, renunció a su cargo, pero la Contraloría retuvo esta renuncia, solicitando la destitución del mencionado funcionario.

El Juez del Segundo Juzgado del Crimen, señor Eduardo Sanfurgo, se constituyó a las 9 horas en el Departamento de Abastecimiento y Maestranza de Pavimentación, a donde fueron llevados los detenidos a fin de que explicaran la forma en que se hicieron determinadas inversiones y la contabilización de ingresos y egresos que no aparecen registrados correctamente en los libros correspondientes.

Se nos informó que diecioho funcionarios del servicio mencionado han sido citados a prestar declaración en el proceso estimándose que el monto de las irregularidades ascendería a cuatro millones de pesos.

Por su parte, el Ministerio de Obras Públicas anunció, que había aceptado la renuncia del señor Lermanda, con fecha 14 del actual, pero que en vista de las medidas judiciales que afectan a este funcionario, y que fueron conocidas con posterioridad a la tramitación del decreto respectivo, no cursado otro, por el cual se suspenden los efectos de tal aceptación de renuncia, mientras la justicia ordinaria resuelve en definitiva sobre su responsabilidad.

DEFUNCION

Ha fallecido mi querida prima

ELCIRA OLGA GARCINI BERNALES

Sus funerales se efectuarán en el Cementerio General, a las 4 P. M., partiendo el cortejo desde su casa habitación, Esmeralda 5526, Paradero 13, Gran Avenida.

La familia.

DEFUNCION

Tenemos el sentimiento de comunicar el fallecimiento de nuestro amigo, don

GUILLERMO VALDES CATALDO

Sus restos serán sepultados hoy en el Cementerio General, partiendo el cortejo desde el local comercial, Santa Rosa 2129, a las 4 P. M.

El Directorio del Sindicato de Matarifes.

DEFUNCION

Ha dejado de existir nuestra querida tía, señora

MERCEDES CESPEDES v. de GAJARDO

Sus restos serán sepultados hoy a las 10.30 A. M., en el Cementerio General, después de una misa que se oficiará a las 10 A. M., en la Parroquia de la Cruz Crescente, Salvador esq. de Santa Isabel.

Sus hijos.

DEFUNCION

Ha dejado de existir nuestra querida madre y abuelita, señora

CAROLINA APARICIO v. de SEPULVEDA

Sus restos serán sepultados hoy a las 4 P. M., partiendo el cortejo desde su casa habitación, calle Estrella Polar N.o 1 (ex San Miguel), al Cementerio General.

La Familia.

DEFUNCION

Ha dejado de existir nuestro querido hermano señor

SERGIO OJEDA BAEZA

Rogamos a sus amistades y relaciones, acompañar sus restos al Cementerio General, que hoy a las 16.30 horas, El cortejo saldrá desde su casa habitación, Amazonas 639.

Sus hermanos Manfredo, Hernán y Alejandro

DEFUNCION

Ha dejado de existir nuestro querido y adorable hijito

DOMINGO ALBERTO SANCHEZ RAMIREZ

Sus funerales se efectuarán hoy, partiendo el cortejo desde la calle Barros Arana 990 (San Bernardo), a las 4 P. M., en dirección al Cementerio General de Santiago.

Domingo Sánchez del Pozo e señora.

DEFUNCION

PARTIDO DEMOCRATICO CHILE. AGRUPACION PROVINCIAL DE SANTIAGO

Comunicamos el sensible fallecimiento de

VALENTIN GUERRERO VERDUGO

Rogamos a sus familiares y amigos, concurrir a sus funerales, para depositar sus restos en el Cementerio General, que se inicia jueves a las 15.30 horas, partiendo el cortejo desde Pasaje 1959, Pobl. Vivaceta.

El Presidente.

¿Funerales Azócar

LAUSURA DEFINITIVA APLICARAN A ESPECULADORES

...a reconsiderará ninguna sanción en una campaña nacional

...campaña nacional con... especulación, durante la ...clausura será defini... ...nció el Comisario Ge... ...Subsistencias y Precios, ...don Oscar Linzmayer, ...nos que ha recibido ...precisas instrucciones ...encaminar su acción ...en forma tal que ...los comerciantes in... ...que burlan la ley, ...nueva oportunidad ...

...extenso oficio que el ...de Economía, señor Ju... ...Bourgeois, dirigió en la ...ayer al Comisario, se ...a la actitud antipatrió... ...quienes, aprovechando ...proyecto de ley que mejora ...de los empleados pú... ...han alzado arbitraria... ...los precios de los artícu... ...primera necesidad. Soli... ...Ministro la máxima seve... ...a estos elementos, y re... ...la mayor celeridad en ...tramitación de las denuncias ...al mismo tiempo, a dis... ...del Comisariato, a cien ...rios de esa Secretaría ...do, para robustecer esta ...en defensa de los con... ...sumidores.

...coronel Linzmayer dijo a ...NACION que, en cumpli... ...de las instrucciones en ...sentido, de inmediato impar... ...órdenes pertinentes, dis... ...que los Gobernadores... ...Comisarios Departa... ...Inspectores Delegados ...Jefes-Comisarios deberán ...a los Intendentes, auto... ...militares y jefes de ofi... ...fiscales y semifiscales, la ...colaboración para es... ...nacional contra los ...dores.

...Comisario sugiere en su ...que se lleven a ...reuniones, designen co... ...especiales e instruyan ...a las cuales se les ca... ...adecuadamente para ...inspectiva y de con...

INICIAN MAÑANA AISLAMIENTO DEL CERRO SANTA LUCIA

Con el objeto de acelerar los trabajos de aislamiento y transformación del Cerro Santa Lucía, el Alcalde de Santiago, señor Mario Valdés, ha iniciado conversaciones directas con el Ministro de Educación, señor Bernardo Leighton, para el traslado de la Escuela Especial de Desarrollo, cuyo local, ubicado en Victoria Subércaseaux junto al Cerro, deberá ser demolido.

Mañana se iniciará la demolición de la casa que ocupara la Unión de Municipalidades, y que es el otro inmueble que desaparecerá para ampliar los jardines que circundan el mencionado paseo público.

En la primera fase del proyecto de transformación se invertirá medio millón de pesos. Todas las escaleras de acceso serán reparadas, como asimismo el mirador. El lugar que ocupa el cañón que indica el mediodía será objeto también de importantes innovaciones destinadas a mejorar las condiciones en que funciona el mecanismo de esa pieza de artillería.

Hangar propio tendrá Lyonair en Cerrillos

La Lyoanir, línea aérea chilena de transportes, cuya flota de aviones Curtis C-46, está efectuando frecuentes viajes dentro y fuera del país, ha adquirido una nueva unidad aérea de la marca indicada, lo que será de positivos beneficios para el incremento de nuestro intercambio comercial con los países de América. Hasta hace poco, la Lyoanir realizaba viajes hasta Caracas, pero ahora ha extendido sus servicios hasta Nueva York, lo que significa un ponderable esfuerzo en el campo de nuestra aviación comercial.

Conforme a las directivas de la Dirección de Aeronáutica, la Lyonair ha iniciado en Los Cerrillos la construcción de sus hangares propios, en donde instalará también sus oficinas, y ya se encuentra bastante avanzada la obra gruesa del cuerpo de edificios y la losa de estacionamiento para sus aviones.

...ENIEROS COMERCIALES REUNIRAN EL JUEVES

...a las 18 horas se ...rán los egresados de la Fa... ...de Economía y Comercio ...Sala Egaña, de la Casa ...de la Universidad de ...para tratar sobre proble... ...de la profesión y elegir la ...directiva, y fijar el pro... ...para celebrar el Día del ...Comercial.

GRAN DEMANDA DE "LA NACION" Y "DIARIO OFICIAL".—Desde las primeras horas de la mañana de ayer, miles de personas desfilaron por el primer piso de nuestro diario, en demanda de ejemplares de LA NACION y del "Diario Oficial", en los cuales aparecía el texto íntegro de la Ley Económica que mejora los sueldos a los empleados públicos. Muy pronto se agotó la elevada edición de LA NACION, por lo que el público continuó adquiriendo los folletos, que también contienen todo el articulado de la tan esperada ley que beneficia al personal de la Administración Pública. En el grabado, una parte del público junto al mesón de venta de las dos publicaciones en referencia. Hoy habrá una atención especial para los solicitantes.

FACILIDADES PARA EL TURISMO Y COMERCIO DE CHILE Y DINAMARCA

A mediodía de ayer tuvo lugar en la Cancillería un cambio de notas, por las cuales los Gobiernos de Chile y Dinamarca convienen en adoptar algunas medidas para facilitar el turismo y el intercambio comercial entre ambos países. Por Chile firmó el Ministro de Relaciones Exteriores, don Horacio Walker, y por Dinamarca, el Ministro Encargado de Negocios, señor Christian Plaetner.

El representante danés nos declaró que posiblemente a fines de año la Línea Aérea Escandinava extenderá sus viajes hasta Santiago, y que el convenio comercial suscrito contempla el intercambio de salitre por maquinaria agrícola, especialmente para lechería, motores diesel y material para imprenta.

CONFERENCIA SOBRE DESCARTES DIO AYER EL SR. MARIO CIUDAD

Continuaron ayer las Jornadas Cartesianas con una Sesión de Estudios, que se realizó en la mañana, en la Sala del Consejo Universitario, y que fué presidida por el señor Armando Roa Rebolledo, actuando como relator el Rector de la Universidad de Concepción, señor Enrique Molina, en la que se discutió el discurso pronunciado por este último en la reunión inaugural.

En la tarde, a las 18.30 horas, el profesor universitario y redactor de LA NACION, don Mario Ciudad Vásquez ocupó la tribuna para referirse al tema "La evidencia en Descartes y el problematismo contemporáneo".

SESION DE ESTUDIO

En la reunión de la mañana, el señor Enrique Molina insistió en su crítica a la filosofía cartesiana. Destacó especialmente la contradicción que existe en ella al reverenciar, por igual, a las matemáticas y la teología; el circunscribir la certidumbre al yo, dudando de la eficiencia del conocimiento de la naturaleza, sobre todo en una época que se producían los mayores adelantos de la física debido a la labor de Copérnico, Kepler Galileo y Newton. "La afirmación de que Dios es perfecto —dijo el señor Molina— y no puede aceptar que nos equivoquemos es una nosologia. Fué un error de Descartes querer fundar las ciencias sobre métodos defectivos".

Las observaciones del señor Molina fueron aclaradas por los señores Mario Ciudad, Juan de Dios Vial y Félix Schwartzman, quienes formularon algunas indicaciones en defensa de los postulados de Descartes.

En seguida el señor Alberto Wagner de Reyna, desarrolló su tesis "La Certeza en Descartes". Expresó que la afirmación "Pienso, luego existo" había encerrado al autor en la cárcel de la mente de la que salió afirmando la existencia de Dios frente al sujeto pensante. Hizo además, una crítica de las principales obras del autor de "Meditaciones Metafísicas", mostrando la vigencia de su obra en lo esencial.

Por último, el filósofo brasileño, señor Gabriel Muñoz Da Rocha rindió un homenaje a la Sociedad Chilena de Filosofía. "Los pensadores chilenos y brasileños —dijo— están emprendiendo la rehabilitación de Descartes quien había sido desfigurado por las corrientes filosóficas posteriores".

En la tarde en la Casa Central de la Universidad de Chile, el profesor universitario y redactor de LA NACION, señor Mario Ciudad Vásquez, desarrolló su tema sobre "La evidencia en Descartes y el problematismo contemporáneo".

Comenzó el orador destacando la claridad de la filosofía cartesiana, inspección del espíritu ayudada por la luz de la razón. "El placer de ver las cosas físicas no es comparable al de descubrir las verdades por medio de la filosofía", afirmaba el gran francés. Hizo el conferenciante un paralelo entre Descartes y Aristóteles, para quienes la filosofía es el estudio de las causas y los principios. Además ambos son atraídos por la esencia del ser universal, por la sustancia que es la unidad de la naturaleza. Así como las tempestades hacen aflorar el fondo del mar el torbellino metafísico trata de sacar a luz las verdades recónditas fundamentales. El cartesianismo, dijo en otra parte es un humanismo, pues busca la verdad primera en el fondo de la conciencia, no en la visión de Dios; es inmanencia y no trascendencia. Aristóteles considera a la metafísica una teología, la llama ciencia divina al paso que Descartes el hombre es el sujeto pensante y la metafísica se acerca a una antropología que se vislumbra, aunque inexistente aún. Descartes la anticipa en su magistral Tratado de las Pasiones del Alma. Con la evidencia raíceada en la conciencia Descartes anticipa el humanismo.

El problematismo filosófico del presente— dijo el señor Ciudad en otra parte— no debe abrumarnos. El hombre medieval se atenía a la certeza teológica y era estático. El hombre de hoy posee una conciencia sensible a la problematicidad, pero poco dada a captar la infinidad que también le es consustancial. Pero estas antinomias y este problematismo mantienen la tensión propicia a la creación. En Descartes la certeza representa el nivel alto y el problematismo el nivel bajo. El vaivén dialéctico de hoy ha hecho crecer las inquietudes y la problematicidad. Pero los períodos de creación y de crisis se suceden, pues como Zaratustra, de Nietzsche, "hay que tener un caos para engendrar una estrella danzarina". "No se inclina más que para subir", se inscribió en la tumba de Leibnitz sobre una espiral. Es la imagen exacta de la filosofía. Las certezas se destruyen e irrumpe el problematismo total, para que siga el ascenso a una verdad más objetiva".

MARIO CIUDAD.— El profesor universitario y redactor de LA NACION, habló ayer en las Jornadas Cartesianas sobre "La evidencia en Descartes y el problematismo contemporáneo".

EN AGOSTO ENTRA EN FUNCIONES LA PLANTA "ABANICO"

A mediados de agosto próximo entrará en funciones la tercera unidad de la Central Hidroeléctrica de "El Abanico", que actualmente abastece de electricidad a Concepción y la zona industrial anexa. Esta Central, según se nos informó ayer en la Empresa Nacional de Electricidad, tendrá una potencia instalada de 129.000 KWA.

Se nos informó ayer en la Endesa, que en 1952 el consumo anual de energía eléctrica en la zona que servirá el sistema de "El Abanico" alcanzará a una cifra superior a los 300 millones de KWA. El sistema "Abanico" abastecerá desde Parral a Cauquenes, por el norte, y hasta Traiguén y Victoria, por el sur.

COMPRA DE MATERIAL

Por otra parte, en la Empresa Nacional de Electricidad se nos anunció que se acaba de firmar un contrato de compraventa de material para dos nuevas centrales. Estas negociaciones consisten en la adquisición de dos tubos-generadores de 31.000 kilovoltio-amperes, con un costo de US$ 700.000, y que fué suscrito por el Gerente de la Corporación de Fomento en Nueva York, con los representantes de la firma Westinghouse. Este material será para la planta hidroeléctrica de "Los Cipreses", y será entregado a fines de 1951. Esta misma firma norteamericana proporcionará los elementos técnicos para la construcción de la planta de Los Molles, y cuyos fondos han sido proporcionados por el Banco Internacional de Reconstrucción y Fomento.

VENTA "CONDICIONADA" DE PLATANOS: DENUNCIA

En la frutería y verdulería ubicada en Carmen N.o 2468 se infringe abiertamente la disposición que sanciona la venta "condicionada" infracción que equivale a negar un producto.

En efecto, en este negocio no se vende a nadie plátanos, sin que previamente el consumidor compre otro producto, cuyo valor deberá ser equivalente al de un kilo de esa fruta.

Transcribimos esta denuncia al Comisariato de Subsistencias, cuyos inspectores parecen ignorar que existe la Comuna de San Miguel, porque jamás se acercan por sus populosos barrios, donde han establecido su centro de acción los especuladores.

DELEGACION MILITAR A FESTIVIDADES DEL GENERAL SAN MARTIN

Posiblemente tres altos jefes de las Fuerzas Armadas concurrirán a las festividades que en homenaje a San Martín se efectuarán en Buenos Aires, el 17 de agosto próximo. En el Ministerio de Defensa Nacional, se nos informó que aún no han sido designadas dichas personas, pero, se estima que irán un General de Ejército, un Contraalmirante y un General de la Fuerza Aérea de Chile.

En cuanto a la delegación de la Escuela Militar que ha sido invitada por el Gobierno argentino, todavía no se ha resuelto si irá una compañía o 30 cadetes.

Alumnos del Amunátegui regresaron de La Serena

Regresaron a esta capital los alumnos del sexto año de humanidades del Liceo "Miguel Luis Amunátegui", que efectuaron un interesante viaje a La Serena, acompañados de su profesor don Ladislao Muñoz.

En la antigua ciudad del Norte Chico, los estudiantes se impusieron de las diversas industrias y de todo lo interesante que encierra esa progresista comarca. Tanto las autoridades gubernativas como educacionales prestaron toda clase de facilidades a los alumnos del Amunátegui.

700 MIL PESOS PARA EL CAMINO DE TOLTEN

El Ministro señor Merino Segura, autorizó ayer al Ingeniero de la provincia de Cautín para pedir propuestas públicas para la construcción de los accesos al puente de Toltén en el camino de Villarrica al norte, con un presupuesto que asciende a la cantidad de $ 713.338.90.

ADUANAS DEL PAIS PODRAN CONCEDER NUEVAS PRORROGAS

En cumplimiento a instrucciones impartidas por el Ministro de Hacienda, señor Vial, la Superintendencia de Aduanas ha autorizado a los Administradores de Aduanas para que, cuando se pida ante ellos la primera prórroga del plazo de cuatro meses de depósito de las mercaderías en almacenaje fiscal o, por su intermedio, la segunda u otra posterior, concedan al mismo tiempo, tácitamente y por delegación de la Junta General de Aduanas, la segunda y demás prórrogas que procedieren hasta una fecha de vencimiento no posterior al 31 de diciembre del presente año, exigiendo el pago del impuesto correspondiente por cada una de las prórrogas concedidas, tengan o no dichas mercaderías la autorización previa para importar del Consejo Nacional de Comercio Exterior.

El otorgamiento de las prórrogas de almacenaje en esta forma no libera de la multa que debe aplicarse cuando la solicitud respectiva no se presenta dentro del plazo.

A LA COLONIE FRANCAISE

Aujourd'hui les cinemas **Cervantes** et **Auditorium** étrenneront simultanément l'emocionante production francaise **"LE GRAND BALCON"** (Nid de Héros), qui enseigne les commencements de l'aviation postal et spécialment la vie de **Jean Mermoz**.

Ce film, de pathétique et émocionante beauté a été le meilleur hommage qu'on a rendu á Santiago á la mére de Mermoz, laquelle a recouru les routes ouvertes par le grand aviateur faisant revivre ses prouesses.

LEO FILMS

Publicitas

Elvira RIOS

debuta mañana

en

WALDORF

en el Aperitivo Danzant!

La sensacional intérprete melódica de América se presentará exclusivamente en WALDORF durante 10 días, en actuaciones de Aperitivo Dañzant y Boite!

Reserve su mesa cuanto antes al teléfono 68840 para ver y oír de cerca a ELVIRA RIOS

WALDORF

AHUMADA 131

Y esta SEMANA

LA NACION — AÑO XXXIV N.o 11.914

Empresa Periodística "LA NACION", fundada el 14 de enero de 1917.— AGUSTINAS 1269 — TELEFONO 82222 — CASILLA 81-D.
Presidente del Consejo y Director: RAMON CORTEZ FONCE; Gerente: ANTONIO FERREIRA MEDINA; Consejeros: CARLOS VASSALLO, BOLIVAR APARICIO, EILERT HERUD y JOSE RAMSAY. — Jefe de Redacción: GERMAN EDUARDO FELIU; Jefe de Informaciones: WARNO ESPINOSA; Jefe de Propaganda: CARLOS ALZOLA.
Representantes para EE. UU. y Canadá: THE N. DE FILIPPES Co. 551.— FIFTH AVENUE — New York, 17 N. Y.
Servicio Noticioso Extranjero: UNITED PRESS ASSOCIATION. — Servicio Fotográfico Extranjero: ACME. — Agentes y corresponsales en todas las ciudades y pueblos de Chile.
SUSCRIPCIONES: Un año, $ 972; seis meses, $ 492; tres meses, $ 252.— Valor del ejemplar del día, $ 3.—; atrasado, $ 6.—

Santiago de Chile, miércoles 19 de julio de 1950.

EL MINISTERIO DE AGRICULTURA Y EL PORVENIR DEL PAIS

Para hacer de nuestra industria agropecuaria la fuente productora capaz de abastecer debidamente al Chile del futuro, "densamente poblado e intensamente industrial", como son los deseos del actual Gobierno, es necesario, como lo hemos venido señalando, tonificar al Ministerio de Agricultura con los recursos pecuniarios indispensables y terminar, de una vez por todas, con la duplicidad de funciones que ejercen otros organismos y que sólo se traduce en burocracia administrativa y pérdida de esfuerzos y de dineros fiscales, con evidente perjuicio para la colectividad.

Es un hecho indiscutible que el mejoramiento del standard de salarios que se ha venido produciendo con motivo de la industrialización del país está creando un desequilibrio entre ese mayor poder adquisitivo y la producción agrícola, que prácticamente ha mantenido su volumen —cuando no ha acusado notoria baja, como en el caso del trigo— y que, como consecuencia de su estagnamiento, contribuye a agudizar el proceso inflacionista. Una política agraria bien encaminada que incorpore a la producción tierras hoy baldías; que mediante modernos sistemas de trabajo aumente los índes de producción, bajando con ello sus costos; que conserve las riquezas naturales y forestales, y que con atribuciones legales adecuadas evite el mal uso de la tierra, combata la erosión y restituya al cultivo las que por tales causas hubieran sido malogradas, es lo que el país necesita y reclama con urgencia, pues ello no sólo contribuirá a aminorar en buena parte la inflación, sino que a su auge y prosperidad van unidos la virilidad y el futuro de nuestra raza.

Si se considera que en Chile, aproximadamente el 30% de su población vive alrededor de las faenas netamente agrícolas, se comprenderá la importancia que esta industria representa para nuestra economía, y cuán necesario se hace dotar al Ministerio de Agricultura —que debe ser la entidad rectora de la política agraria del Gobierno— de los recursos y atribuciones legales que le permitan desarrollar una labor de fomento amplia y racional que se traduzca en el aumento del volumen físico de producción que permita abastecer no solamente las necesidades del consumo interno, sino abrir mercados de exportación para sus excedentes, con evidente beneficio para nuestra balanza comercial de pagos. Aun cuando sucesivos Gobiernos —por las circunstancias ya expresadas y por muchas otras que el país conoce, entre las que no son las menos importantes las conclusiones a que han llegado los propios agricultores a través de sus convenciones y torneos —reconocen la importancia que debe tener el Ministerio de Agricultura, en la práctica dicho reconocimiento no pasa de ser una expresión académica, pues tan sólo se destina para sus gastos el 0,52% del Presupuesto Total de la nación.

Después de conocida esta cifra —que para muchos constituirá una verdadera sorpresa—, se comprenderá cuánta razón nos asiste al insistir en que debe tonificarse pecuniariamente a los diferentes Servicios Técnicos del Ministerio de Agricultura, y dotarlo de una ley orgánica moderna que le permita cumplir debidamente el importante papel que por su naturaleza le corresponde.

Como no es posible en esta época de penuria financiera, exigir del Erario o de los contribuyentes nuevas fuentes de recursos para dar vitalidad a los servicios agrícolas del país, se hace evidente lo que hemos venido sosteniendo en cuanto a la absorción del Instituto de Economía Agrícola por parte del Ministerio de Agricultura. Las ingentes sumas de dinero que cuesta al país el funcionamiento de tan heterogéneo organismo, y la forma abiertamente hostil al interés general que su Consejo Directivo le ha impreso, indican a las claras la necesidad de emplear esos dineros en fortalecer, ensanchar y hacer más eficaz la labor de los Departamentos Agrícolas estatales, dejando la fiscalización de los precios agropecuarios exclusivamente al Comisariato General de Subsistencias y Precios.

ESPECULACION Y CONTROL

Tal como era de suponerlo, la noticia dada por la prensa sobre el despacho total del proyecto de ley que aumenta los sueldos de los funcionarios del Estado y de las Fuerzas Armadas y de orden, ha provocado una especulación desenfrenada, en especial en lo que se relaciona con los precios de los artículos alimenticios y con el expendio de éstos en restaurantes, cafés, fuentes de soda y hoteles.

Para quienes conocen la nueva ley, promulgada el lunes pasado, el alza repentina de los precios de los consumo sólo puede aparecer como una simple y criminal maniobra contra el bienestar colectivo, y toca a la autoridad máxima, esto es, al Ministerio de Economía y Comercio, poner atajo a semejante especulación que tiene a angustiar de manera aguda la situación económica de las clases asalariadas.

El único organismo de que dispone el Ministerio para fiscalizar y sancionar los abusos en los precios de artículos de uso habitual es el Comisariato General de Subsistencias y Precios. Por desgracia, el Comisariato no posee los medios materiales para hacer una acción rápida, detallada y eficaz. No tiene ni personal suficiente para ello, ni cuenta con la cooperación necesaria para que lo poco que pueda hacer surta efectos inmediatos.

El desafío que los comercios alimenticios han lanzado a los habitantes del país debe ser recogido con presteza por el Gobierno. Si el Comisariato no cuenta con personal suficiente, hay que dárselo, designando en comisión funcionarios de todas las reparticiones fiscales; si los medios de acción de que el Comisariato dispone no rinden los resultados previstos, hay que reemplazar multas y clausuras, por la cancelación definitiva de los negocios que burlan precios y calidades, y por la expulsión de los especuladores extranjeros.

En buenas cuentas, el Gobierno debe movilizar todos sus efectivos — funcionarios y policía— en contra de quienes pretenden, aprovechándose de una ley que en nada les lesiona, asfixiar a los habitantes de este país, subiendo indebidamente los precios de los alimentos y de los consumos. Cuando comiencen a clausurarse grandes negocios centrales, como restaurantes y cafés de moda —sin vacilación ni temores—, la especulación bajará automáticamente su osada pretensión, amoldándose a los precios normales.

Hay dos situaciones graves que contemplar en este asunto. Por una parte, la asfixia económica que los especuladores provocan al pueblo con un alza general de precios que se ha calculado en dos días como de un 33%, y, por otra parte, el prestigio del Gobierno, a quien siempre, por ignorancia o por maldad, se culpa de cuanto sucede en estos aspectos.

Sabemos por adelantado, y hasta podríamos anticiparlas, las numerosas argumentaciones que los especuladores harán para defender su criminal actitud. Pero, el país, la prensa y el Gobierno saben que una cosa es el comercio honrado que actúa decentemente, y este grupo de especuladores desvergonzados que no pierden oportunidad para hacer utilidades fantásticas a costa del bienestar de las familias humildes.

La verdad sobre la campaña de "paz" comunista

El plan de propaganda mundial que apela a los sentimientos universales de paz, llamado "Resolución de Estocolmo", fué elaborado en Moscú y formulado en el Congreso Mundial de Partidarios de la Paz, dirigido por los comunistas, en el mes de marzo pasado. Este ha llegado ahora a Santiago, en busca de incautos adherentes.

Veamos cuál es el verdadero sentido de este "llamamiento a la paz".

Un Comité especial del Congreso de los Estados Unidos se dedicó a investigar sobre el particular, y llegó a la conclusión de que no es otra cosa que un plan "insidioso" para anular toda posible resistencia entre los pueblos ante el avance del comunismo en el mundo.

Desde luego, los diarios de todas las tendencias han comentado la paradójica actitud del comunismo mundial que predica la "paz", mientras las tropas subordinadas a Moscú irrumpen arbitrariamente en Corea del Sur.

No han faltado, sin embargo, humoristicas notas desafiando a este llamamiento a la "paz"... El diario "Berlingsketidende", de Copenhague, al ofrecer publicar los nombres de las personas que desearan retractar su firma del manifiesto de Estocolmo, recibió tal cúmulo de respuestas (4.499 en la semana), que se vió obligado a suspender su ofrecimiento por falta de espacio. Incluyó, en cambio, un cupón para que fuera llenado por los lectores y dirigido a Morgens Fog, presidente de los llamados "partidarios de la paz" daneses.

Con justa indignación, el Premier Tage Erlander, de Suecia, protestó por el uso del nombre de Estocolmo en dicho manifiesto, diciendo que "le repugnaba comprobar que aquellos dedicados a la propaganda comunista se valieran, en esa forma, del nombre de nuestra capital".

El Comité del Congreso que estudió y descubrió el fondo de la Resolución de Estocolmo, emitió una advertencia a los posibles firmantes.

"Aquellos que inocentemente presten su nombre a dicha petición", dijo el Comité, "pueden ir a integrar una lista para la distribución de literatura subversiva comunista. Y esta lista puede servir como base de extorsión durante años futuros".

Por su parte, el Secretario de Estado de los Estados Unidos, Dean Acheson, ha calificado el manifiesto de Estocolmo como "un truco de propaganda de la espuria "ofensiva de paz" de la Unión Soviética. Ha destacado el hecho de que, poco antes de que los comunistas norcoreanos lanzaran su sorpresivo ataque contra Corea del Sur, más de la mitad de la población de Corea del Norte habría firmado dicho manifiesto.

"Esta es la mejor demostración de la hipocresía básica del "llamamiento a la paz" comunista", agregó.

El Gobierno soviético ha estado tratando de ocultar el hecho de que el manifiesto es absolutamente un programa comunista; pero sucede que los rojos se ven obligados a conducir su campaña en este hemisferio mediante la ayuda de organizaciones de inequívoca tendencia comunista.

La campaña ha sido proyectada cuidadosamente. Su fraseología persigue excitar los verdaderos sentimientos por la paz, al mismo tiempo que evita llamar la atención sobre la realidad de la agresiva política y acciones soviéticas.

He aquí los términos del manifiesto:

"Exigimos la total abolición de armas atómicas, armas terroríficas, y exterminio en masa de las poblaciones.

"Exigimos el establecimiento de un severo control internacional para asegurar el cumplimiento de esta medida de abolición.

"Consideramos que, sea cual fuere el Gobierno que primero emplee el arma atómica contra cualquier país, cometería un crimen contra la humanidad, y debería ser tratado como criminal de guerra.

"Hacemos un llamado a todos los hombres de buena voluntad en el mundo entero, para que firmen este manifiesto".

Pero, ¿qué hay detrás de todo esto?

Los propósitos principales del Kremlin incluyen lo siguiente:

a) Anular el valor defensivo de la superioridad norteamericana en cuanto a armas atómicas, tanto de los Estados Unidos como de sus aliados, haciendo aparecer moralmente indefendible cualquier uso del arma atómica.

b) Debilitar el apoyo del pueblo, en países no comunistas, hacia el Gobierno nacional, al incitar a dudas respecto a la política exterior común de los Estados Unidos y sus aliados.

c) Inducir a los pueblos no comunistas a aparentar apoyo a la política soviética al hacerlos respaldar presuntamente a Rusia en su papel "exclusivo" de verdadero campeón de la "paz" mundial.

Es evidente la fraudulenta naturaleza de este esfuerzo de Moscú. Urgiendo en un simple "papel" la abolición del empleo de armas atómicas, Rusia no hace sino continuar sus esfuerzos por colocar un estigma moral sobre estas armas, consciente de que tal prohibición no sería efectiva, pero sí atenuaría el sentido de seguridad entre los pueblos occidentales, seguridad derivada de la superioridad norteamericana respecto a reservas atómicas.

La trampa armada en la "Resolución de Estocolmo" salta a la vista. Propone un "control" que no existiría.

Durante los últimos cuatro años, las Naciones Unidas ha estado tratando el problema de cómo llegar a una seguridad efectiva contra la posibilidad de destrucción de la bomba atómica. Todos los países miembros, con excepción de Rusia y sus satélites, han llegado a un acuerdo sobre los fundamentos de un control efectivo.

Otro de los fines principales del manifiesto consiste en distraer la atención de los pueblos americanos y otros, del problema verdadero, concentrando su atención en subterfugios. El llamamiento de "paz" no es el verdadero motivo, como tampoco lo es el control de la energía atómica, aun cuando este es un elemento importante en el conjunto.

El verdadero y abrumador problema es el de las intenciones soviéticas reflejadas mejor en sus hechos que en sus palabras. Estas intenciones se revelan claramente a través del desafío soviético de agresión mundial que ha culminado en los actuales sucesos en la República de Corea.

Estos son los hechos positivos respecto a la "Resolución de Estocolmo" soviética.

Como expresión típica de la reacción de la prensa norteamericana a este "llamamiento a la paz", "The Washington Post" publica una caricatura en que aparece un enorme tanque comunista lanzándose contra la figura postrada de un surcoreano. El conductor, asomado a la escotilla, tiende a su víctima una hoja de papel, diciéndole: "A propósito, ¿has firmado nuestra petición de proscribir las nuevas armas?"

ALGO ES ALGO

El jueves se castigarán los abusos del tránsito.

El jueves no habrá abusos del tránsito.

Máximo Severo

La figura del día

Francois Poncet, presidente mundial de la Cruz Roja, institución cuyos efectivos médicos y materiales han sido —por primera vez en la historia— el mejor blanco de los comunistas norcoreanos.

Recordando a Descartes

La Sociedad Chilena de Filosofía ha organizado, con motivo de cumplirse el tercer aniversario de la muerte de Renato Descartes, una semana de estudios filosóficos, durante la cual serán examinados por los más destacados de sus miembros los principios y doctrinas que informan la obra del autor del Discurso del Método y las Meditaciones Metafísicas.

La Sociedad Chilena de Filosofía agrupa a su alrededor, a catedráticos, escritores y pensadores consagrados a los nobles y apasionantes estudios filosóficos. Publica la Revista de Filosofía, que goza ya de merecido prestigio en el Continente, y sirve de vínculo de enlace y fraternidad espiritual entre los pensadores de estos países. Celebra reuniones de estudio en que se abordan los temas que más inquietan al hombre de hoy. Estas jornadas cartesianas dan fe de su actividad, de la universalidad de sus preocupaciones y del anhelo de mantener encendida la lámpara de la meditación en nuestro ambiente.

Sería ocioso exaltar la importancia del gran pensador francés en la marcha y progreso de las ciencias y la filosofía. Es un fiel exponente de esos hombres que no conocieron límite para sus estudios y meditaciones, y que trataron de abarcar en su mente todos los conocimientos y aspiraciones del pensamiento humano. La luz de sus obras se proyecta sobre todo el pensamiento moderno y contemporáneo. Espíritu libre, sutil y desconfiado, él contribuye a romper el rígido enclaustramiento de la escolástica, abre nuevos surcos al pensar y reivindica los derechos de la inteligencia, al erigirla en árbitro de todas las afirmaciones tradicionales de que se había nutrido la Edad Media. Proclama la necesidad de la duda metódica y no acepta como verdad sino lo que resiste a los análisis y exámenes de su razón. "Para bien dirigir la razón y hallar la verdad en las ciencias", escribe como epígrafe en su Discurso del Método, y se puede decir que cumple tan significativa aserción. Su obra es una invitación a revisar todos los valores del pasado. Pienso, luego existo, es la afirmación de que sólo podemos tener la evidencia de nuestro propio yo, y que nada nos garantiza la congruencia o analogía entre el universo exterior y el que se copia en nuestra conciencia. Abre así las puertas a la investigación y experimentación constantes, de las que brotan las maravillas de la ciencia moderna.

No menos interesante que la obra de Descartes es su vida. Los azares de la guerra, de la diplomacia, de sus desplazamientos en busca de tranquilidad para sus meditaciones, lo llevan por toda Europa, desde los campos de batalla hasta las academias y cortes, donde expone sus preciosos conocimientos en la física, la astronomía, las matemáticas y la filosofía, en todas las cuales es un renovador profundo. Establece así prácticamente, el internacionalismo de la ciencia y la filosofía, así como Erasmo de Rotterdam se proclamara ciudadano de Europa.

Las obras de Descartes levantan tempestades de pasión. Tan luego son sus doctrinas discutidas y enseñadas en las Universidades, como perseguidas por el oscurantismo y colocadas en el Indice y quemadas sus obras en las plazas, acusadas de ateísmo y de calumnia. Pero la posteridad se encarga de reivindicarlo y todas las tendencias del espiritualismo moderno reconocen su origen cartesiano.

Bien hace, pues, nuestra Sociedad de Filosofía, al promover los estudios de la semana que se inicia. Así como tuvimos una semana Goetheana, asistiremos hoy a estas Conversaciones Cartesianas, que dan fe de nuestra afinación espiritual y de nuestro afán de superarnos y orientar el pensamiento y la conducta con las más puras emanaciones de la verdad.

D. P. B.

¿Y LA AUTONOMIA DE LA BENEFICENCIA?

El proyecto de financiamiento de los aumentos de sueldos a los servidores del Estado contempla un aporte de 160 millones de pesos en favor de la Beneficencia. Con esta cantidad se cubre, a su vez, el encasillamiento pedido con insistencia por el personal de esa institución, dentro de un escalafón similar al de la Administración Pública.

Despachado y a punto de ser promulgado el proyecto de ley que da el financiamiento general, se ha enviado al Congreso el proyecto de encasillamiento del personal de la Beneficencia.

Tal proyecto, como era lógico esperarlo, debió suponer solamente la autorización correspondiente a la Junta Central para que, ciñéndose a la suma consultada, encasillara a todo su personal, en conformidad a la ley número 5.115, de 30 de abril de 1932, y los decretos que la han reglamentado. Este encasillamiento, la fijación de personal de planta, nombramiento de médicos, técnicos y demás categorías de funcionarios que requieren los servicios de Beneficencia, deben corresponder exclusivamente a la Junta Central, si se tiene en cuenta la autonomía con que ha funcionado hasta ahora la Beneficencia.

Sin embargo, su independencia frente al permanente e inevitable juego de intereses políticos, no ha sido cuidada en el proyecto que comentamos. Se vulneran las atribuciones y facultades de que goza su organismo máximo, que preside el propio Ministro de Estado que tiene atingencia con los problemas de la salubridad nacional.

La complejidad de estos importantes y vitales servicios que, en su esencia, deben ser y son técnicos, la experiencia de largos años y un conocimiento adecuado de su organización y funcionamiento, aconsejan mantener y cuidar de su autonomía. A semejanza de la Universidad de Chile, la Beneficencia ha marchado con normalidad y eficiencia dentro de tal régimen.

Su cabeza directriz está representada por la Junta Central; en su seno existen representantes del Ejecutivo y de ambas ramas del Congreso Nacional. Allí, en colaboración con los equipos de técnicos y expertos, se adoptan las medidas de mejor funcionamiento de sus servicios, en la forma que lo aconsejan su constante desarrollo y ampliación.

Hoy, a pretexto de encasillar al personal de la Beneficencia, en lo que hay acuerdo, y con el financiamiento ya aprobado, se quiere modificar un sistema que en la práctica ha demostrado ser beneficioso para esa institución.

La intromisión de los intereses políticos, inevitable cuando tiene campo propicio, traería serios males. Se corre el peligro de que los nombramientos de médicos, técnicos y demás funcionarios no se hagan en virtud de méritos y antecedentes, sino por la influencia de sectores políticos. Si hasta ahora la acción de la Junta Central, dentro de su autonomía, ha rendido buenos frutos, ¿por qué variar?

Es caminar hacia un experimento que podría traer profundos trastornos en la necesaria organización y disciplina con que debe marchar la atención hospitalaria en todo el país.

Esperamos, en consecuencia, que el Congreso, donde hay no pocos parlamentarios que han conocido de cerca estos servicios, comprendan el alcance del proyecto en estudio y obtengan el respeto de la autonomía de la Beneficencia, tal como ha existido hasta ahora. G.

Notas del Día

TECNICA FUTBOLISTICA

Hay en España una organización tatal, dedicada a proporcionado, asueto y diversión a los trabajadores. Es algo copiado de aquella institución hitleriana, llamada, si no nos equivocamos, "La fuerza por la alegría". La española se denomina "Recreo y descanso". Pues bien, desde que el equipo español no ha estado en el Brasil, la entidad, que algo tiene que ver en la jira, ha trocado humorísticamente su nombre por "Recreo y cansancio". En efecto, cansancio es lo único que ha podido exhibir en sus últimos matches de furia española. Un encuentro de fútbol se puede calificar por distintos medios. Primero, por calidad en el juego; segundo, por siega concienzuda de tobillos; tercero, por lanzamiento de petardos, bombas y otros elementos similares, y tercero, por kilometraje.

LA FIFA ES UNA FILFA

La "Fifa", es decir, la Federación Internacional de Fútbol Asociado, quiso ponerse a mal con los encargados de dirigir a los fuertes cariocas, ni con la "torcida". Fáciles a las sugestiones de éstos, organizaron el mapa futbolístico de tal manera que los equipos extranjeros viajaron más que un turista sajón. De Recife a Sao Paulo, de Sao Paulo a Porto Alegre, de Porto Alegre a Belo Horizonte, los jugadores fueron perdiendo energías al tiempo que se empapaban del bello paisaje tropical. Como fomento e incremento ción del turismo, todo fué perfecto. Ya en la rueda, en la cosa resultó el despiporren. Los "blancos" se limitaron a recibir al enemigo en su propia casa, y allí, en medio de discursos, derroche de pólvora y otra nimiedades, se dedicaron a zamparse los restos que los viajeros dejado.

LO INESPERADO

No contaron con lo inesperado. Lo inesperado fué la calidad de un equipo capaz de sobreponerse al estímulo, a la siega de tobillos, al bombardeo y al estímulo de la hinchada. No era la primera vez que los "azules" se enfrentaban a esos factores coligados. Dieron de lado a la imposición psicológica (dinamita y griterío), respondieron en adecuado modo a la "leña" y trataron de jugar al fútbol según su propio concepto y de acuerdo con la modalidad del enemigo, a fin de vencer. Lo consiguieron. He ahí el milagro..., que no es tanto. A nuestro entender triunfaron la inteligencia y la estrategia de quienes se sobre sus hombros la tradición de tres Campeonatos mundiales. Por eso no cabe otra cosa que decir: ¡Bravo por quienes restauraron la simple fórmula del deporte puro!— J. L.

Cartas al Director

ESPAÑA NO TIENE EMBAJADOR

Señor Director: Con mucha frecuencia estoy leyendo en los diarios —no precisamente en el suyo— que al representante diplomático español, en Chile, se le atribuye el título de Embajador. En circunstancias que no es sino un Honorable Encargado de Negocios. Entiendo que aún este país no mantiene Embajador en Madrid, ni Madrid ha acreditado un Embajador en Santiago. Por lo tanto, no puede titularse de tal al representante español en Chile. Aún, he leído tarjetas de invitación del "Embajador de España".

¿No cree usted, señor Director, que las informaciones deben dar la calidad exacta de los funcionarios, a fin de no desorientar al público? A un Coronel no se le trataría con tanta facilidad de General; luego a un Encargado de Negocios no hay por qué llamarlo Ministro, ni Embajador, indebidamente.— S. S.— José Castrejón Vadiñe.

JEFE DE HOGAR CLAMA POR UN EMPLEO

Distinguido señor: Abusando de su benevolencia infinita, demostrada con los seres humanos carentes de recursos, me permito solicitar de usted la publicación de las siguientes líneas:

Mi situación angustiosa del momento, después de un año de enfermedad, me tiene cubierto de deudas. Soy casado y tengo una hijita de once años de edad, la que no puede continuar sus estudios por falta de recursos. Mi esposa trabaja en modas, pero su salario no alcanza para la total subsistencia de mi familia.

Poseo excelentes certificados, expedidos por mis empleadores quienes acreditan mi conducta, aptitud y honorabilidad. Con estos antecedentes me he presentado innumerables veces ante aquellos que ofrecen empleos por medio de los diarios; pero, ¡oh, desgracia!, he sido rechazado por el "delito" de tener 55 años de edad.

La perspectiva de un hogar destruído, con su cortejo de miseria, y la posibilidad de poner fin a mi existencia ante tal cuadro, me mueven, como último recurso, a dirigirme por su intermedio a los señores agricultores comerciantes e industriales, para ofrecerles mis servicios como ayudante contador, cajero, pagador o bodeguero, puestos que he desempeñado con idoneidad, debido a mi experiencia en la materia.— Carnet 4411661. Calle Conferencia. Población "Gabriel González Videla", Pabellón 10, casa 3032.

EL CAMINO DEPARTAMENTAL EN COMPLETO ABANDONO

Señor Director: En la Comuna de San Miguel tenemos una calle de mucha importancia para el tránsito de vehículos y peatones: es el Camino Departamental, que queda a la altura del ex paradero 12 de la Gran Avenida, y que se encuentra completamente abandonado de las autoridades de dicha comuna. Allí no hay veredas, y la calzada está llena de hoyos y de barro; el canal que la atraviesa, que por lo general está seco en este tiempo, es un verdadero depósito de aguas podridas y, por lo tanto, no puede arrastrar las inmundicias que la gente arroja en él, tales como perros y gatos en estado de descomposición, etc.

Como fácilmente se comprenderá, esto constituye un grave peligro para la salud de los pobladores, y especialmente para los niños, por lo que sería muy conveniente que la Dirección General de Sanidad enviara un inspector para verificar lo que me permito manifestar en estas líneas. La citada calle queda entre Gran Avenida y Santa Rosa.

Por las circunstancias expuestas, ruego al señor Director quiera hacer pública esta situación, a fin de que las autoridades correspondientes se sirvan tomar nota de ella y en lo posible, adoptar las medidas que el caso requiere para evitar epidemias que pueden tener funestas consecuencias — Por los pobladores del sector: Carnet 56071, de San Bernardo.

TARIFAS EN UNA HOSPEDERIA FISCAL

Señor Director: En la calle Gálvez esquina de Cóndor, funciona una hospedería fiscal, que noche a noche se ve muy concurrida. Se hospedan en ella 115 hombres y 65 mujeres, en sus respectivas secciones.

Hasta el día 30 del mes de junio ppdo., el valor de las camas era de dos y tres pesos, precios muy módicos y al alcance de la gente que ahí concurre. Pero sucede, señor Director, que de la noche a la mañana, estos precios tan bajos tan modestos, fueron sorpresivamente alzados a cinco pesos de orden del Director subrogante de Auxilio Social, don Arturo Balmaceda Mackenna.

Yo no comprendo cómo este caballero haya podido desentenderse de los días mezquinos que vivimos (la miseria del cuello aplanchado, la que no se ve que no se cuenta), para que mucha de esa gente, en estas crudas noches invernales, cómo saborear una desta taza de café.

Señor Director: Opina que en más de una ocasión ha librado campañas en favor que sufren, dé publicidad a estas líneas, que no van a causar molestias al señor maceda, sino a solicitar que baje dicho cobro que es muchos modestos bolsillos especialmente, a los de esas jeres, muchas de ellas cuatro o cinco pequeñuelos nutridos, y a quienes les falta esos dos y tres pesos adquirir un pan más para hijos.

En última instancia, mito dirigir esta petición señor Intendente de la don Benjamín Claro Velasco cionario prestigiado y se reconoce un fino sensibilidad social. — 1619795.

FALTA VIGILANCIA EN POBLACION "LAS TORRES"

Muy señor mío: Mi bor la realizo en la "Las Torres", en El Salto ra desempeñarme en que atravesar desde la de este nombre hasta nada menos que ocho dras. En mis diarias por ese sector, he podido la falta de policía, el cogoteros y la abundancia póstos de licores, que sin nor control expenden abierto su veneno a vagos leantes. En la calle Lázaro radio de dos cuadras, negocios de esta naturaleza distan escasamente cincuenta tros uno de otro.

Llegada la noche, por la oscuridad, los y transeúntes tienen que el credo en la boca, si premunidos de la correspondiente arma para defenderse.

Ebrios desplatados, en dan los atracos a vista y cia de quienes transitan vía pública, y las correrías turnas empiezan con los ros o forzando puertas, lo que encuentran más a

Una pareja de carabineros una patrulla civil, devolver tranquilidad a cuatro manos de esa población.— 149878.

POBLACIONES "CALLAMPA" DE SAN MIGUEL

Señor Director: Desde cinco años, la Comuna de San Miguel soporta la pesada carga de las poblaciones llamadas "callampas", formadas al margen de la ley, en los terrenos que se expropiaron para la construcción del Zanjón de la Aguada.

Estas poblaciones o agrupaciones de casuchas, construidas con latas viejas, cartones y otros, sin elaborar, en número de a tres mil, albergan un número de personas que sumarán doce mil, entre hombres, mujeres y niños.

Visitar estas ruras es ver la pobreza en que vive gran porción de nuestros conciudadanos. No existen condiciones higiénicos de ninguna clase, faltando el alumbrado público, alcantarillado, y solamente que otro pilón provee de agua potable a sus moradores, con menesteres domésticos.

Si alguien puede enterarse de la conducta observada por las autoridades encargadas de estos terrenos, pueda ser beneficioso para aquellos pobladores, pues no la consideramos así, según nuestro concepto, la existencia de tales viviendas a la entrada de la capital de la República constituye una verguenza para una simera ciudad del país. Las viviendas, que bien se pueden contar en los primeros tiempos de la Colonia, hoy día no tienen razón de ser.

Si existe un organismo encargado Caja de la Habitación, creada especialmente para la construcción de viviendas populares, debe intervenir y estudiar con mayor interés la solución de este agudo problema de la población, en casos recursos.

La construcción de casas populares, en tantos terrenos de que existen en las diversas comunas cercanas a Santiago, es la solución inmediata de esta situación, que día a día se va agravando con el aumento de los hacinamiento de hombres, mujeres y niños.

Tenemos conocimiento de que la Corporación Municipal de San Miguel, como igualmente la Sanidad Sanitaria de la Comuna, ha planteado en forma seria el asunto a los organismos correspondientes, haciéndoles presente la gravedad del caso, solicitando el inmediato traslado de estas personas a sitios provistos con una urbanización mínima, en formas que puedan vivir con la dignidad y el decoro que exige la civilización.— Alfonso Cifuentes S.

ESTUDIAN PLAN DE PROGRESO PARA TARAPACA

Un vasto plan de obras públicas de carácter reproductivo en la provincia de Tarapacá, estudia el Ministro de Obras Públicas y Vías de Comunicación, señor Ernesto Merino Segura.

En esos planes se considerarán especialmente aquellas obras que mejoren las condiciones agrícolas de los valles para aumentar la producción.

Estas ideas fueron expuestas ayer por el Ministro Merino Segura, en una reunión que se celebró a su iniciativa, y a la que concurrieron los parlamentarios de la provincia de Tarapacá, señores Fernando Alessandri, Pedro Opitz, Angel Custodio Rojas, Radomiro Tomic, Eduardo Torres Galdames, Jorge Rivera y Oscar Quina; el Director General de Ferrocarriles, señor Fernando Gualda; el Inspector Superior de Ferrocarriles, señor Juan E. Mujica, y el jefe del Departamento de Transportes de esta empresa, señor Edmundo Bertin.

El objeto de la reunión fué analizar de manera especial el problema ferroviario de la provincia mencionada, debido a las dificultades derivadas del funcionamiento en conjunto del Ferrocarril de Iquique a Pintados y del Ferrocarril Salitrero.

Después de un amplio cambio de ideas sobre la solución definitiva de este agudo problema, el señor Merino Segura propondrá al Presidente de la República, una fórmula que permita resolver integralmente esta situación, y que elaborará en los próximos días.

LA PLAZA ARGENTINA, LUNAR DE SANTIAGO.— Puerta que se abre para el viajero del sur, mostrando su abandono y su suciedad, el desordenado tránsito que la cruza y la anarquía de sus paraderos, es la Plaza Argentina, cuya transformación ha sido objeto de numerosos estudios, sin que hasta el momento ningún proyecto se concrete. Cada uno de los Alcaldes que han gobernado la capital en los últimos veinte años, abordó el problema. Ahora se anuncia que la Municipalidad iniciará los trabajos en agosto.

D. FERNANDO DONOSO, CONSUL EN GINEBRA

El personal de la Cancillería despidió ayer, con un cóctel, a don Fernando Donoso, con motivo de su próxima partida a Ginebra, con el alto cargo de Cónsul General de Chile. Don Oscar Echeverría, presidente de la Asociación de Empleados de la Cancillería, pronunció el discurso de ofrecimiento, que contestó el señor Donoso en sentidas frases.

Don Fernando Donoso es actualmente jefe del Departamento del Personal de la Cancillería, cargo en el cual será reemplazado por don Mariano Bustos, actual Cónsul General en Montreal.

PLAZO A MINISTRO PARA UN PROCESO

En su pleno de ayer, la Corte de Apelaciones decidió conceder un plazo de dos meses al Ministro don Eduardo Varas, para que dicte sentencia en el proceso instruído contra Carlos Salas, por ser autor de cuantiosos desfalcos en el Séptimo Juzgado del Crimen.

MINISTRO SR. PARADA VISITO SERVICIOS DE IDENTIFICACION

El Ministro de Justicia, señor Humberto Parada, acompañado de su secretario privado, señor Felipe Bray, efectuó en la mañana de ayer una detenida visita al Gabinete Central de Indentificación.

Fué atendido por el Director del Registro Civil Nacional, señor Desiderio Bravo Ortiz; por el Jefe del Departamento de Identificación, don Vicente Alvarez Román, y por el Jefe de la referida repartición, don Eduardo Castillo Otarola.

El señor Parada se impuso detenidamente de las diversas Secciones del Gabinete, especialmente las de Dactiloscopía, Prontuarial, Archivo Electoral e Identificación de fallecidos, cuya eficiente organización originó conceptuosos comentarios del Secretario de Estado.

En esta oportunidad, el Ministro de Justicia fué objeto de una interesante experiencia. La funcionaria señora Ester Barría, tras una breve inspección de los dedos del señor Parada, sin imprimir sus impresiones, ubicó en menos de un minuto su ficha dactiloscópica dentro del archivo que consta de más de tres millones de personas registradas.

Finalmente el Ministro prometió activar ante la Dirección de Obras Públicas la concesión de fondos para ejecutar diversos trabajos en el edificio del Gabinete Central, de cuya urgente necesidad se impuso detalladamente.

TRANSFORMACION DE LA PLAZA ARGENTINA COMIENZA EN AGOSTO

En agosto próximo se iniciarán los trabajos de transformación de la Plaza Argentina, acerca de cuya urgencia LA NACION ha insistido en sostenida campaña.

El Director de Obras Municipales, señor Florencio González, nos informó que existen en estudio tres proyectos, todos técnicamente aceptables, pero difieren en el monto. La Corporación resolverá realizar aquél que represente un menor costo y que ofrezca mayores ventajas desde el punto de vista urbanístico.

La Municipalidad ha iniciado conversaciones con la Empresa de los Ferrocarriles a fin de que ésta le ceda las cerchas de la Estación Alameda, lo que es fundamental para el comienzo de los trabajos.

ANTICIPO DE SUELDOS PIDEN SEMIFISCALES

La Agrupación Nacional de Empleados Semifiscales acordó que todas las Asociaciones soliciten de sus Consejos un mes y medio de sueldo, a cuenta del proyecto de aumento de sueldos que se encuentra en tramitación en la Cámara de Diputados. También se acordó que la directiva se entreviste con S. E., para exponerle la situación económica del gremio.

SEGUNDO CENTENARIO DE LA MUERTE DE BACH SE CONMEMORA

Un enorme público, que llenaba totalmente las aposentadurías del Salón de Honor de la Universidad de Chile, asistió ayer al acto inaugural de los Festivales organizados por la Facultad de Ciencias y Artes Musicales, en el segundo centenario de la muerte de Juan Sebastián Bach. Don Domingo Santa Cruz, Decano de la Facultad Universitaria, presidió la solemne sesión, junto con los decanos señores Rafael Huneeus, Hugo Sievers y Romano de Dominicis; el director de la Orquesta Sinfónica, don Víctor Tevah; el director del Conservatorio Nacional de Música, don René Amengual; el músico don Enrique Soro, y el director del Instituto de Investigaciones Musicales, don Vicente Salas Viú. "El engrandecimiento de la figura de Bach significa para la música occidental como haber encontrado sus raíces más profundas", expresó don Domingo Santa Cruz, al inaugurar los festivales. Luego señaló que la influencia de maestro fué decisiva en el movimiento musical chileno. "Bach se surtió en las escuelas francesas, alemanas e italianas; pero la substancia de su arte es demasiado excelsa para concebirla dentro de la realidad", dijo don Vicente Salas Viú, al referirse a las raíces del estilo de Juan Sebastián Bach. Dos destacados conjuntos artísticos amenizaron el acto. El conjunto de Juan Bravo, en flauta; Alberto Dourthé, en violín; Arnaldo Fuentes, en violoncello, y Elena Waiss, en clavecín, interpretó la Sonata en Trío de la "Ofrenda Musical". Finalmente, el Coro de Madrigalistas, dirigido por Silvia Soublette de Valdés, presentó "Bienamado Jesús", y "¡Oh, rostro herido y ensangrentado!", corales de la "Pasión, según San Mateo", del ilustre músico.

HOMENAJE A BACH

Los Festivales Bach continuarán mañana en el salón sur del Hotel Carrera, con un concierto organizado por la Asociación Nacional de Compositores. El lunes próximo, en el Teatro Bandera, los conjuntos de cámara del Instituto de Extensión Musical, dirigidos por Víctor Tevah, interpretarán "El arte de la Fuga", y el viernes 28 de julio, en el Parque Forestal, se procederá a inaugurar, con toda solemnidad, el monumento a Juan Sebastián Bach. En la tarde, en el Municipal, se presentará la "Pasión, según San Juan". El sábado 29 de julio se repetirá esta presentación en el Teatro Municipal de Viña del Mar, y el domingo 30, finalmente, se repetirá en el Municipal.

700 MIL DOLARES PARA COMPRA DE CAFE EN BRASIL

El Consejo Nacional de Comercio Exterior acordó otorgar una nueva cuota de US$ 700.000 para los importadores de café, quedando un saldo disponible de US$ 738.000 para el resto del año.

Por otra parte, el Consejo de Comercio Exterior no ha estimado conveniente dar a conocer los saldos disponibles en cada ítem, porque, con toda seguridad, las sumas de las previas presentadas por los interesados va a sobrepasar esos saldos.

Las necesidades que se indiquen por intermedio de las solicitudes previas que se presenten serán consideradas, teniendo en vista todos los permisos solicitados y, según ellos y los antecedentes del solicitante, se concederán las autorizaciones.

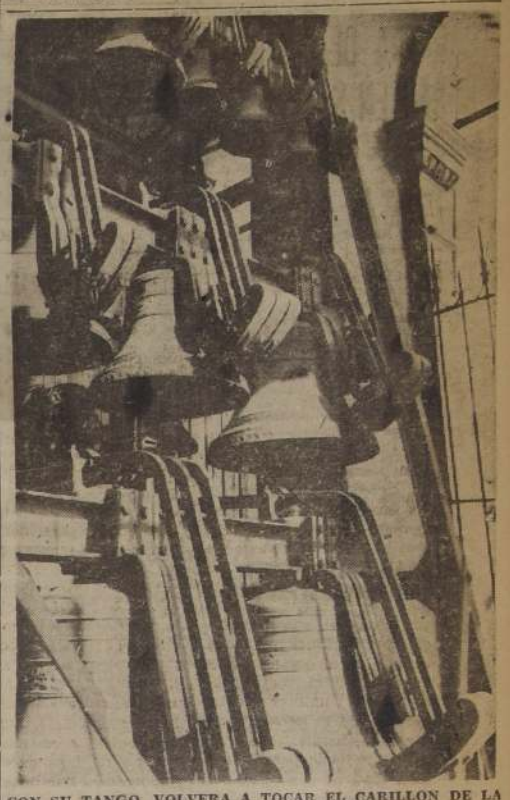

CON SU TANGO, VOLVERA A TOCAR EL CARILLON DE LA MERCED.— Bajo la dirección de dos técnicos relojeros, uno de ellos suizo, diez obreros especializados iniciaron ayer los trabajos de reparación del Carillón de la Merced, que volverá a dejar oír sus melodiosas notas en agosto. La tarea principal consiste en enderezar el eje central, que se curvó misteriosamente a principios del año pasado, silenciando las 30 campanas que forman el colosal instrumento, el que reanudará sus tradicionales conciertos totalmente renovado. La esfera del reloj será luminosa, y las horas serán indicadas por escogidas piezas musicales, tanto religiosas como paganas. Por primera vez, desde la torre de una iglesia se ejecutará un tango, el que José Santo Discépolo dedicara al Carillón.

NUEVA ESTRUCTURACION DE SERVICIOS DE BUSES PARTICULARES SE REALIZARA

En asamblea de ayer aprobaron tal iniciativa

Con una concurrencia que llenaba completamente las diversas aposentadurías del Teatro Dieciocho, se llevó a efecto en la mañana de ayer la asamblea a que había citado el Sindicato de Dueños de Autobuses de Santiago asamblea destinada a ocuparse de materias de vivo interés para la industria de la movilización particular de pasajeros.

El acto se inició con la lectura del acta de la asamblea anterior, la que no mereció objeción de parte de los asistentes, siendo aprobada.

HABLA DON OSCAR PALMA SOTO

A continuación el presidente de la institución, don Oscar Palma Soto, que presidía el acto, procedió a dar lectura a la cuenta de la obra cumplida por el directorio en el último tiempo, documento que contenía interesantes datos.

Abordó en efecto, el señor Palma Soto, las diligencias cumplidas en defensa del gremio y sus resultados. Significó la acogida que había encontrado en las esferas del Gobierno, del Congreso Nacional y de otras autoridades, que habían permitido solucionar diversos problemas.

Así citó el hecho de que, habiendo reconocido el propio Gobierno, por intermedio de S. E. el Presidente de la República, el desfinanciamiento de los servicios particulares, había acordado una bonificación de sesenta millones, de los cuales ya se había recibido una primera cuota, esperándose tres más que serían pagadas en el curso de esta semana.

En seguida citó las facilidades alcanzadas para la adquisición de mercaderías en varias casas importadoras, mediante descuentos; la forma en que cumpliría el laudo arbitral; la derogación del impuesto a la cifra de negocios, en lo que valió considerablemente la ayuda del presidente de la Confederación Nacional, don Horacio Fuentes López y otras.

NUEVA ORGANIZACION DE LA INDUSTRIA

Sin duda alguna, el aspecto principal de la cuenta rendida por el señor Palma, fué la de los estudios que se han venido haciendo acerca de la nueva organización que se quiere dar a la industria particular de la movilización particular de pasajeros, los que han sido practicados por una comisión designada por el directorio.

De acuerdo con las conclusiones de esos estudios, se iría a la organización de una especie de Consorcio o Sociedad que, mediante aporte de capitales especiales de los propios industriales, de particulares y del Estado, permita la traída de nuevo material, de manera de proporcionar servicios mejores que los que actualmente existen en Santiago.

Luego de escuchar a varios oradores acerca de la cuenta rendida, todos los cuales aplaudieron la acción del directorio, fué acentada por aclamación.

MODALIDADES DEL NUEVO SERVICIO

El director don Ignacio Villaseca leyó a continuación el informe de la comisión sobre la nueva estructuración que se daría a la industria, especificando cómo se llevaría adelante esta idea, que representaría un gran paso en la tarea que están cumpliendo los empresarios particulares.

Los detalles fueron escuchados con todo interés y al término de lo dicho por el señor Villaseca se produjo un interesante debate, participando diversos empresarios todos ellos acordes en las ventajas de una iniciativa de esta naturaleza.

Luego de escucharse los distintos pareceres sobre el punto principal a tratar en esta asamblea, la idea de ir a la estructuración de la industria, en principio fué aprobada por aclamación, levantándose la sesión a las 14.10 horas.

La Mesa Directiva.—El Secretario General, don Héctor Aravena Lira haciendo uso de la palabra

Comisión de Técnicos estudia actualmente problemas de Aysen

Los quince ingenieros que estudiará los problemas de Aysen, llegaron ayer a esa provincia. Esos ingenieros entregarán un completo informe sobre los problemas de esa región, especialmente los que se refieren a las vías de comunicación, puentes, caminos y defensa del puerto contra las crecidas del río Aysen.

Estas obras son previas para la instalación de grandes colonias agrícolas, especialmente extranjeras. Las colonias que actualmente están radicadas en ese riquísimo provincia, no obstante contar con las maquinarias, capitales y elementos técnicos adecuados, no han podido iniciar una producción en vasta escala debido a las pésimas vías de comunicación existentes. Prácticamente no cuentan con vías expeditas para enviar sus productos a los grandes centros productores del centro y norte del país.

BUSCAN ACTIVAMENTE LA SOLUCION A CONFLICTOS MARIA ELENA Y CORRAL

Ayer continuaron las gestiones del Ministro del Trabajo, señor Puga Fisher, para solucionar los conflictos de María Elena y de la Electro Siderúrgica de Valdivia. La Gerencia de esta última empresa dará, a las 16 horas de hoy, una respuesta definitiva sobre las proposiciones formuladas por el Subsecretario del Trabajo, señor Escudero Otárola, para darle un corte definitivo a la huelga.

En lo que respecta a María Elena, aunque las gestiones avanzan con cierta lentitud, se nos aseguró ayer que se llegaría a un completo entendimiento.

Asimismo, ayer se entrevistaron con el Ministro del Trabajo los dirigentes del Sindicato "Emu" de Viña del Mar, acompañados del senador Carlos Alberto Martínez, los que expusieron a ese Secretario de Estado la aguda situación que se presenta a los obreros con la paralización de esa industria que se dedica a la elaboración de fierro.

El Ministro prometió hacer las gestiones necesarias para que una parte de los obreros que queden cesantes, sean absorbidos por industrias similares. Al personal que no sea ocupado, la empresa les concederá una indemnización.

También se entrevistaron con el Ministro del Trabajo los obreros que trabajaron en las obras de construcción de Huachipato y que quedarán sin trabajo con motivo de la terminación de esas obras.

El señor Puga Fisher quedó de conversar con el Ministro de Economía y Comercio, señor Raúl Bourgeois para tratar este problema.

SANIDAD DENUNCIA A MEDICO POR VIOLAR SELLOS DE CLAUSURA

La Dirección Provincial de Sanidad presentó en la mañana de ayer una denuncia al Ministro señor Gustavo Montero y planteada contra el médico austríaco Enrique Markus Yankolovic, por violación de sellos de esa Dirección que habían sido colocados en su estudio.

Debemos recordar, como oportunamente se dijo, que la clausura se llevó a efecto por ejercer este médico la profesión en Chile sin haber cumplido con los trámites reglamentarios de revalidación de título; además de haber sido denunciado por venta de alcaloides.

Ayer mismo quedó despachada la orden de detención y comparescencia ante el Tribunal, la que debe ser cumplida hoy en la mañana.

NOTICIAS DIVERSAS

SOCIEDAD CHILENA DE CARDIOLOGIA.— Bajo los auspicios de esta sociedad, el doctor Manuel Besoain Santander, que recientemente ha regresado de Estados Unidos, dictará un curso sobre "Fisiopatología y diagnóstico electrocardiográfico de las arritmias", entre el 24 y el 29 del corriente en Mac Iver 541, de 14.30 a 20.30 horas.

CURSO DE PSICOLOGIA ANALITICA.— Hoy a las 18.30 horas, en la Escuela de Derecho, el profesor señor Samuel Gajardo hablará sobre "los complejos humanos y su influencia en la conducta".

BRIGADA "BENJAMIN FRANKLIN" — Cita para hoy a las 21 horas, en Riquelme 851, a los señores Radames Sasso Riquelme, Alfonso Santana Valenzuela, Benigno Riquelme Bustamante, Carlos Hernández, Carlos Rojas Rodríguez, Eduardo Quintana Benavides y Antenor Bruna López.

Citación a boy scouts y lobatos.— Hoy a las 18.30 horas, se reunen todos los efectivos en el cuartel general de Riquelme 851.

UNION DE PADRES DE SCOUTS Y LOBATOS de la Brigada "Benjamín Franklin".— Hoy, a las 19 horas se reúne en Riquelme 851 la mesa directiva de este organismo, compuesta por los señores Humberto Castro Pino, Vital Arce A., Antenor Bruna López, Carlos Rojas R. y señorita Ana Loader Cruzat.

EL PROFESOR DON LUIS A. SALGADO ERICES, actual director técnico de alfabetización de Angol ha sido designado inspector local de Educación de Traiguén y Curacautín, en reemplazo de don Enrique Gómez Andrade.

EL DIRECTOR DE LA ESCUELA QUINTA N.o 19 de Maipo, don Gerardo Pérez Vega, ha sido designado inspector local de Educación de Río Bueno.

A LOS QUE FORMAN LA AVIACION CHILENA

Las aventuras que Mermoz trazara con su pericia y valentía, se ven ahora en la producción francesa "NIDO DE HEROES" (Le Grand Balcon), que rinde un emocionado homenaje a los hombres que se desprendieron de la tierra y surcaron los cielos en busca de nuevas rutas para la Aviación Comercial. Jean Mermoz, el hombre con "alma de pájaro", grabó con lágrimas y sangre su historia, que conmoverá a todos los corazones.

Este film, de patética y emocionada belleza, revive los comienzos de la Aviación Postal, que con sus "primitivos aparatos de tela y madera", dieron gloria a su patria surcando nuevos horizontes en busca de acercamiento y progreso.

Desde hoy, los cines CERVANTES y AUDITORIUM ofrecerán esta cinta a todos los que llevan "alas en el corazón".

LEO FILMS

SE NECESITAN

GARZONES - COCINEROS
CAMARERAS Y PERSONAL
AUXILIAR DE HOTELES

Presentarse con documentos y antecedentes de 10 A. M. adelante en la Oficina del Personal

— HOTEL CARRERA —

SITIOS desde $ 200.000

EN EL CENTRO DE UN BARRIO RESIDENCIAL YA FORMADO!

Urbanización completa
Trolebús al frente
Micros Bilbao a una cuadra

barrio residencial

Almagro · BILBAO · AMAPOLAS

10 o|o al contado.
10 o|o cada 3 meses.
Sin Comisión.

VENDEMOS POR ORDEN DE UNO DE NUESTROS MANDANTES

BANCO SUD AMERICANO
COMISIONES DE CONFIANZA

CARRERA DE AUTOS HARAN EN S. FELIPE

SAN FELIPE, 18.— Con motivo de celebrarse, en los primeros días de agosto próximo, el 210.o aniversario de la fundación de la ciudad de San Felipe, la Asociación de Volantes está organizando activamente la realización de una interesante carrera automovilística de regularidad, prueba que ha sido incluída como uno de los números más atractivos del programa de festividades que ha elaborado la Ilustre Municipalidad.

El Directorio de la Asociación mencionada, ha informado que la proyectada carrera ha despertado gran entusiasmo entre los volantes de la capital, Valparaíso Los Andes y San Felipe y es así como se estima que participarán más de cien automóviles en la justa la que se desarrollará en dos etapas: partiendo un día sábado desde Santiago a esta ciudad y el domingo hacia el término en el Balneario Jahuel, donde se servirá un banquete en honor de los vencedores y participantes.—(VENTURA, Corresponsal).

CON GRAN EXITO ACTUA EL CORO UNIVERSITARIO

IQUIQUE, 18.— Con señalado éxito está actuando en esta ciudad y en oficinas salitreras del interior, el Coro Universitario enviado en viaje de difusión artística por los Servicios de Difusión Cultural de la Universidad de Chile.

Después de haberse presentado en Arica y Tacna, los componentes del Coro, ofrecieron un primer concierto el día 13 para continuar luego con sucesivas presentaciones tanto en Iquique como en el interior.

La prensa local ha dedicado amplias informaciones para elogiar la actuación de los componentes del coro.— El corresponsal.

EL DEPORTIVO LICEO SE IMPUSO AL CENTENARIO EN EL TORNEO DE ANGOL

ANGOL, 18.— El domingo continuó su desarrollo el campeonato oficial de fútbol del presente año, en esta ocasión correspondió enfrentarse a Centenario y Liceo, cuadros que realizaron un partido muy interesante y que dejó satisfechos a los muchos espectadores que se dieron cita en el Estadio Municipal. Los "liceanos", que venían de vencer, en un interciudades, a "Liceo" de Traiguén, realizaron un bonito partido, y el score de 4 tantos por 1 justifica plenamente los méritos que hicieron en la cancha los "rojos".

Centenario, que ha formado para la presente temporada un cuadro a base de elementos jóvenes venidos de sus divisiones inferiores, nada pudo hacer ante un cuadro mejor armado, en que todos los integrantes lucían un excelente estado físico; y en que el perfecto coordinar de sus líneas denotaba la preparación eficiente de que ha sido objeto de parte de sus dirigentes; especialmente llamó la atención el puntero derecho liceano Gómez, joven elemento que últimamente ha demostrado muchas y sobresalientes condiciones, y que en esta ocasión fué el autor de tres de los tantos de su cuadro.

Los elencos formaron de la siguiente manera:

LICEO (rojos, 4 goles): Escobar; Beltrán y San Martín; Valdebenito, Cea y Jiménez; Gómez, Medina, Ojeda, Belmar y Jiménez.

CENTENARIO (azules, 1 gol): Guzmán; Cea y Gutiérrez; Muñoz, Alarcón y Gómez; Espinoza, Barrientos, Colombres, Zúñiga y Espinoza.

En el preliminar con la competencia de segunda serie, el equipo del Deportivo Malleco derrotó por dos tantos a cero al voluntarioso y entusiasta elenco del Deportivo "Japón"; autores de los tantos del vencedor, García y Herrera, este último de tiro penal.— (HUGO GASC, corresponsal.)

EXPOSICION PEDAGOGICA

Se encuentra abierta la Exposición Pedagógica de Textos Escolares Chilenos. Allí encontrará el profesorado primario desde las cartillas en que aprendieron a leer los Padres de la Patria hasta el Silabario Hispano Americano.

La exposición funciona en el local del Museo Pedagógico (calle Dieciocho 145), y está abierta al público diariamente de 10 a 12 M. y de 4 a 7 P. M.

Señor OLEGARIO HENRIQUEZ, Alcalde de San Antonio, que será objeto de una manifestación popular

MANIFESTACION POPULAR OFRECEN EL DOMINGO A ALCALDE DE S. ANTONIO

SAN ANTONIO, 18.— Grandes caracteres alcanzará la manifestación popular que todos los sectores le ofrecerán el próximo domingo al dinámico Alcalde de la Comuna, doctor Olegario Henríquez, en la Hostería de Tejas Verdes. Especialmente invitados concurrirán dirigentes de partidos políticos y los Ministros democráticos señores Ruperto Puga Fischer y Humberto Parada Berger, como igualmente el presidente del Partido Democrático, diputado don Máximo Venegas.

Esta manifestación al Alcalde doctor Henríquez, está llamada a constituir uno de los acontecimientos de mayor trascendencia en los últimos años habidos en la comuna.— (El corresponsal).

CICLO DE CHARLAS SE DESARROLLA EN VICUÑA

VICUÑA, 18.— Se encuentra en esta ciudad el escritor y profesor de Arte Histórico, señor Raúl Ravanal, quien está desarrollando un ciclo de conferencias. En su programa figuran las siguientes: Un viaje en velero a la Isla de Pascua; Actualidad de España; Granada; Sevilla; Madrid y Toledo; Asia, centro de la cultura italiana; La juventud ante la vida y varias otras de no menor importancia.

Estas charlas se efectúan en el salón de la Biblioteca Pública "Gabriela Mistral". Han sido invitados, en forma especial, los estudiantes.— (RETAMALES, corresponsal).

ACELERANSE TRABAJOS DE PAVIMENTACION EN CALLES DE S. BERNARDO

SAN BERNARDO.—Se está realizando la pavimentación de varias calles de esta ciudad, trabajos que se acelerarán a petición especial de las autoridades comunales. En efecto, ya han empezado las obras en las calles Mayo, Buines, Freire y parte del camino a Puente Alto. Además, se reparan las aceras de más de quince de ellas, invirtiéndose en este trabajo una suma superior a los dos millones de pesos. Estos fondos corresponden a los destinados por el Departamento de Hidráulica del Ministerio de Vías y Obras, por concepto de alcantarillado. Dentro del plan de reparaciones se contempla la utilización de asfalto, concreto y baldosas, según el estado en que se encuentran las aceras.

Un funcionario de los servicios de pavimentación de la comuna, nos manifestó que estos trabajos al ritmo que se efectúan, quedarán terminados muy pronto, ya que el ingeniero de la Dirección General de Pavimentación, señor Hernán Contreras accedió gustoso al pedido que le hicieron el Alcalde y los regidores, en orden a que se dé término cuanto antes a la pavimentación de las calles referidas.— (PESA corresponsal).

COMERCIANTES DE SAN FELIPE SE RETIRAN DE ORGANIZACION GREMIAL

SAN FELIPE, 18.—En los círculos comerciales de la zona ha causado especial revuelo, la resolución adoptada por los comerciantes minoristas de esta ciudad de retirarse de la Cámara de Comercio Minorista de Chile, que preside desde hace largos años el señor Galvarino Rivera Gallardo.

La institución sanfelipeña nos ha solicitado la publicación de la siguiente nota anunciando tal determinación:

"La Sociedad de Comerciantes Minoristas e Industriales de San Felipe, en reunión ordinaria de Directorio celebrada el miércoles 12 del actual, con la totalidad de sus miembros acordó desligarse totalmente, y por completo de la Cámara de Comercio Minorista de Chile por no convenir a los intereses de la Sociedad, la política seguida por su actual presidente don Galvarino Rivera".— (VENTURA, Corresponsal).

BANCO ESPAÑOL-CHILE

Desde esta fecha se pagará el dividendo de $ 13.— por acción, acordado en la Junta General Ordinaria de Accionistas, de 15 de julio de 1950.

Valparaíso, 17 de julio de 1950.

EL DIRECTOR-GERENTE

FERROCARRILES DEL ESTADO

PROPUESTAS PUBLICAS EDIFICIOS

1.o de Agosto de 1950

Se abrirán en la Oficina del suscrito y en la Oficina del Ingeniero de Distrito de Puerto:

A) 16 horas: "Reparaciones en Estadio Ferroviario "El Sauce". VALPARAISO.

B) 16.30 horas: "Ampliación Taller de Galvanoplastia en Maestranza BARON".

Bases pueden consultarse en la Secretaría, Sección Arquitectura, Estación Mapocho, 6.o piso, y en la Oficina del Ingeniero de Distrito de Puerto, todos los días de 15 a 17.30 horas, excepto los sábados, que podrá hacerse de 10 a 11.30 horas.

Antecedentes para estas propuestas sólo se entregarán hasta tres días antes de la fecha indicada para la apertura.

EL JEFE DEPARTAMENTO VIA Y OBRAS
ESTACION MAPOCHO.

PARALIZAN TRABAJOS DE CONSTRUCCION DE ESTADIO SAN MIGUEL

SAN MIGUEL, 18.— Están paralizados los trabajos en el Estadio Municipal de San Miguel. Esto lo pudieron comprobar en una visita que hicieron hoy al Estadio, los regidores de San Miguel, don Luis Reinoso, miembro de la comisión de deportes, y don René Aravena C. Los regidores nombrados iban acompañados del inspector municipal de las escuelas nocturnas, don Fortunato Beas y del corresponsal de LA NACION.

La primera impresión que daba el Estadio era de un completo abandono, sin siquiera un cuidador. Varios animales pastaban tranquilamente. La maleza comienza a crecer. Los trabajos ya ejecutados y que le daban aspecto de campo deportivo corren el riesgo de perderse. Así lo observaron los regidores nombrados, quienes estuvieron de acuerdo en llevar al seno de la Corporación la necesidad inmediata de invertir en la prosecución de los trabajos los doscientos mil pesos asignados en el presupuesto municipal con este fin.

Desde luego, y con carácter de urgencia, puesto que se aproximan las Fiestas Patrias, es necesario levantar unos 20 metros de tribunas con seis gradas para que el público pueda presenciar con alguna comodidad, las competencias deportivas. Construir con madera de pino un casino en el punto que indica el plano respectivo. Levantar la cancha de juegos infantiles, contemplada también en el plano del Estadio. Concluir la cancha de fútbol para los entrenamientos. Rodear el Estadio con álamos. Dotar de jardines y pinos macrocarpas la entrada al Estadio. Construir una puerta monumental y suprimir la actual puertatranca, que tanto afea a este campo deportivo. Mantener un cuidador para la mantención de lo ya construído: riego, plantaciones, etc., y que, a la vez, controle el uso del Estadio en los días domingos.

Esta obra, que se inició con tanto entusiasmo, ha sufrido en este último tiempo un verdadero olvido, según expresiones del regidor señor Reinoso. De ahí que éste de acuerdo en llevar este asunto al seno de la Corporación y obtener, con el apoyo del señor Aravena, la reiniciación de los trabajos que puedan dejar al Estadio en condiciones de servir para las competencias de Fiestas Patrias, dando alguna comodidad al público y amplias facilidades a los jóvenes deportistas de la comuna.— (DEBEZZI, corresponsal).

QUE INSTALEN OFICINA DE IDENTIFICACION EN TENO SE HA SOLICITADO

TENO, 18.— La Asamblea Radical de esta localidad, en su última sesión, acordó por unanimidad aceptar la indicación del ex presidente, señor Diego Aedo, que pide la reposición de la Oficina de Identificación en esta localidad.

Por su parte, el jefe provincial de los Servicios de Identificación y Pasaporte de Curicó, nos dijo que la petición de la Asamblea Radical sería una realidad, y, en caso de que por circunstancias imprevistas no se pudiera traspasar dicha oficina a Teno, enviaría, por o menos, una vez al mes un funcionario para atender a todas las personas que tengan que sacar carnet o renovarlo.— (AEDO, corresponsal).

DARAN ALUMBRADO A LA POBLACION NUEVA SAN RAMON

LA CISTERNA, 18.— Ayer se celebró una importante entrevista entre los regidores de La Cisterna y de La Granja, señores Sergio Ceppi y Carlos Liendo, y el jefe del Distrito Mairo de la Cía. Chilena de Electricidad, don Javier Díaz.

Se trató el problema de dotar de alumbrado a la población Nueva San Ramón, que constituye uno de los sectores más populosos de la Comuna de La Cisterna. Esta población, a pesar de estar formada desde hace varios años, no cuenta con los servicios esenciales y las Municipalidades de ese sector están interesadas en solucionar este problema.

El señor Javier Díaz acordó hacer un nuevo estudio para establecer la red de alumbrado y ofreció el máximo de facilidades que puede otorgar la Cía. Chilena de Electricidad, ya que se trata de una población obrera que no cuenta con grandes recursos para la realización de esta obra.

Los regidores Ceppi y Liendo, agradecieron la especial deferencia del señor Javier Díaz y acordaron presentar un proyecto detallado de las extensiones de líneas que se requieren.—(El corresponsal).

NUEVO DIRECTORIO DE LA SEGUNDA COMPAÑIA DE BOMBEROS DE ANGOL

ANGOL, 18.— Se reunió la Segunda Compañía de Bomberos de esta ciudad a fin de designar la nueva oficialidad. Su capitán deberá designar el cargo, en vista que ha sido designado segundo comandante del Cuerpo.

En reemplazo del señor Florín Morales Iturra fué elegido don Luis Farren Sanguinetti, que se desempeñaba como ayudante.

El señor Sergio Rubio Peñaillilo fué nombrado ayudante en reemplazo del señor Farren; teniente segundo, don Arnoldo Medina; sargento primero, don Héctor Morales, y sargento segundo, don Hugo Gasc, completándose así la oficialidad de la compañía.—(GASC, corresponsal).

CORO UNIVERSITARIO ACTUA EN TOCOPILLA

TOCOPILLA, 18. — Mañana miércoles debutará en el teatro Nacional de Tocopilla el Coro Polifónico de la Universidad de Chile, que dirige Mario Baeza. Casi la totalidad de las entradas está vendida.

Es la primera vez que esta ciudad tiene ocasión de asistir a un espectáculo de esta jerarquía artística.

SUSPENDIDAS LAS FAENAS PORTUARIAS. — Fueron suspendidas las faenas portuarias debido a la violencia de la marejada. El Capitán del Puerto ordenó izar bandera roja.

Cargan salitre los vapores "Antártico", chileno; "Scottish Princer", inglés; "Monte Serantes", español; "Santa Adela", norteamericano, y "Vire", francés.

Descarga mil toneladas de carbón el vapor nacional "Castilla".—(ENZO FOLCH, corresponsal).

Una delegación de los sindicatos de los Altos Hornos de Corral vino a Santiago, a fin de gestionar una solución para la huelga legal del personal de esa usina, que ya dura 24 días. En esta capital se entrevistaron con el Ministro del Trabajo y con los representantes de la ESVAL y de la CORFO, conviniéndose una fórmula que ha de permitir poner término a la huelga. En la nota gráfica aparecen los dirigentes corralinos durante su visita a LA NACION. Son los señores Osvaldo Aguilar, presidente del Sindicato Industrial; Miguel Pérez Muñoz, presidente del Sindicato Profesional; Máximo Monsalves, presidente del Sindicato "Faenas de Quitaluto"; Raúl González, tesorero del Sindicato Industrial; Francisco Stamp, dirigente sindical y primer regidor de la Comuna de Corral, y Benjamín Flores, secretario

RAPIDO SERVICIO DE LOCOMOCION EN ANGOL

ANGOL, 18.— El sábado a las 8.30 horas, autoridades locales y provinciales realizaron un viaje experimental en el Flecha de Malleco, cómodo bus-carril con que la Empresa de los Ferrocarriles del Estado ha iniciado un estudio de un recorrido que partiendo de Curacautín y pasando por Angol y Traiguén, llegue a Concepción en combinación con los trenes ordinarios y especiales de la línea central.

El Intendente señor Gregorio Fuentes, acompañado de autoridades angolinas y de prestigiosos vecinos de esta ciudad, comprendiendo la importancia que tendrá el establecimiento de este nuevo servicio aceptaron gustosos la invitación de las autoridades ferroviarias y realizaron este primer viaje experimental.

El moderno bus-carril, que tiene capacidad para 40 personas, servirá para unir en forma rápida y cómoda a las ciudades de Angol y Curacautín, y este viaje de las autoridades de la provincia ha servido para que la Empresa de Ferrocarriles pueda apreciar, desde luego, la aceptación unánime que ha encontrado este recorrido en todos los habitantes de Malleco.— (GASC, corresponsal).

FONDOS PARA OBRAS DE ALCANTARILLADO LOGRO ALCALDE DE S. JAVIER

SAN JAVIER, 18.— Regresó el Alcalde de la comuna, señor Victoriano Gajardo Cuitiño, que se hallaba en la capital. Fué a gestionar, en compañía del diputado señor Alfredo Illanes, la solución de algunos problemas locales.

En su entrevista con el Ministro de Obras Públicas, el señor Gajardo obtuvo la promesa formal de que en el Presupuesto de 1951 se incluiría la suma de un millón de pesos para la ejecución de los trabajos de alcantarillado en la Población Nueva de San Javier.— (ESTER GARCIA, corresponsal).

$ 800.000 PARA OBRAS DE PAVIMENTACION SE AUTORIZARON EN LANCO

LANCO, 18.— 3.300 metros cuadrados de calzadas serán pavimentadas en Lanco en fecha próxima. Este trabajo significará un desembolso de $ 797.116.75.

Fué aceptada la propuesta de la firma Remigio Storker del Campo en la sesión que celebró la Junta de Pavimentación de Lanco, presidida por el Intendente de la Provincia de Valdivia, don Tomás Lawrence Torres, para la ejecución de la obra mencionada. Estuvieron también presentes el Alcalde subrogante señor Julio Westermayer; Ingeniero, señor David Guarda, en representación del Director General de Pavimentación; Ingeniero de la Provincia, don Francisco Sinning y el secretario abogado de la Intendencia, don Rafael Carvallo.— (EFRAIN PINEDA, corresponsal).

INTENDENTE COLLINET ESTUVO EN LA LIGUA

LA LIGUA 18.—El Intendente de Aconcagua, don Hernán Collinet Méndez acompañado del Comandante de Carabineros, Teniente Coronel, don Juan M. Leiva Acevedo, practicaron una visita a esta ciudad el martes último. El Intendente señor Collinet, acompañado del Gobernador del Departamento, don Francisco Delgado Urtubia, visitó los diferentes servicios públicos y las obras de reparaciones que se practican en varios edificios de propiedad fiscal, quedando muy bien impresionado del estado de los trabajos. Por su parte, el Comandante señor Leiva, visitó la Comisaría de Carabineros y un nuevo local en Valle Hermoso, para la creación de un Retén en dicha localidad, con lo cual se dará solución a una sentida aspiración de sus habitantes, quienes han contribuído en forma entusiasta a la solución de este problema.—(FUENTES, corresponsal).

PROCLAMAN SU DIRECTIVA LOS RADICALES DE ANGOL

ANGOL, 18.— La Asamblea Radical de Angol, que se encontraba reglamentariamente en receso, proclamó ayer el nuevo directorio que regirá sus destinos por el período de 1950-1951. Se ha elegido como presidente al señor Hugo Baeza Venegas, prestigioso dirigente radical, que a través de su actuación ha evidenciado siempre un magnífico espíritu doctrinario, un acendrado afecto por su partido y una voluntad inquebrantable al servicio de los correligionarios. Lo confirma el hecho de que el señor Baeza fué elegido sin lucha interna, lo que le da mayores méritos a su designación.

Acompañarán al señor Baeza prestigiosos dirigentes entre ellos los señores Luis Norambuena, Romilio Sanhueza, Roberto Melo, Palmenio Moya, Davinio Fernández, la señora Hortensia Garrido de Rojas y otros, todos destacados elementos de la Asamblea local. Prestigiaron el acto el diputado señor Sepúlveda, el delegado ante el Consejo Nacional, señor Pedro Salas; el presidente provincial del partido, señor Eufrasio Medina; el secretario general provincial de la J. R., señor Hugo Gasc; el delegado ante el Consejo Provincial, señor Manuel Muñoz Luco y otros destacados dirigentes del radicalismo de la provincia de Malleco.

Una vez finalizada la sesión de proclamación, las damas radicales invitaron a sus correligionarios a los comedores del club a servirse un cóctel que ellas habían preparado para celebrar este significativo acto.— (GASC, corresponsal).

POSTA DE LA CAJA DE SEGURO PARA "RALECO"

LANCO, 18.— En el sector denominado Raleco será establecida en el curso del presente mes una Posta de la Caja de Seguro Obligatorio. La localidad mencionada queda al interior de Panguipulli.

La creación de esa posta llena una sentida aspiración de más 400 imponentes de la CADSO, que trabajan en el fundo Raleco. Hay ahí una población superior a las 1.200 personas.

La firma propietaria del fundo ha cedido un local para la instalación de la mencionada posta.— (EFRAIN PINEDA, corresponsal).

ASUMIO SUS FUNCIONES EL NUEVO DIRECTORIO ROTARIO DE VALLENAR

VALLENAR, 18. — Con todo brillo se efectuó en esta ciudad la transmisión del mando rotario. El señor Eduardo Marzi Escobar hizo una detallada exposición de la labor desarrollada durante su presidencia, mereciendo calurosos aplausos. A continuación, el nuevo presidente de la institución, don Gustavo Contreras, en un conceptuoso discurso, presentó el bosquejo del programa que desarrollará durante su período, en especial el de hacer realidad a corto plazo la creación del Ropero Rotario en el que se contará con la valiosa cooperación de las damas rotarias y cuya finalidad será la de auxiliar a los niños indigentes de los establecimientos educacionales de Vallenar.

Siguió, después, un animado baile social, en cuyo desarrollo se presentaron diversos números de carácter literario-musical con la participación de los socios de Rotary.— (BERNALES, Corresponsal).

BLANCO 1161 VALPARAISO TELEFONO 4427

Movimiento de vapores

LLEGAN

Hoy:
OLAV BAKKE, de Oslo.
APOLO, de Iquique, vía S. Antonio
SANTA CATALINA, de San Antonio

Mañana:
CANELOS, de Arica.
MAULLIN, de Iquique.
PILAR, de Tocopilla.

Viernes 21:
GULF BANKER, de Nva. Orleans
MATAURA, de Talcahuano.

Sábado 22:
TRIVIA, de Nueva York.
PAPUDO de Buenos Aires.

Domingo 23:
SAN ANTONIO, de Iquique.
SANTA CECILIA, de Nueva York

Marzo 23:
ANDINO, de Nva. Orleans.

SALEN

Hoy:
LOA, para Antofagasta.
SANTA BARBARA, para N. York

Mañana:
SANTA CATALINA, para Iquique.

Viernes 21:
CANELOS, para Corral e interm.
APOLO, para Iquique
MAULLIN, para Iquique.

Sábado 22:
PILAR para Tocopilla.
OLAV BAKKE, para Oslo.

Domingo 23:
MATAURA, para Nueva York.

FALLECIO D. RICARDO ROBINSON BRADLEY

En su residencia de Viña del Mar, a las 9.45 horas de ayer falleció el señor Ricardo Robinson Bradley, socio principal de la firma Robinson y Palacios Ltda., y distinguido y entusiasta deportista, que aportó su valioso esfuerzo al Club de Deportes "Everton", al Club Aéreo Valparaíso, a la Asociación de Volantes y a otras importantes entidades sociales y culturales.

Fallece el Sr. Robinson Bradley a temprana edad, afectado de una súbita afección cardíaca, cuando nada hacía presagiar su inesperado deceso. Su última actuación en las lides automovilísticas, por las que sentía especial predilección, se registró en mayo pasado con motivo del Circuito de "Las Tres Provincias".

Los funerales de don Ricardo Robinson Bradley, se realizarán hoy en el Cementerio de Santa Inés, luego de las honras fúnebres que se oficiarán a las 18 horas en la Iglesia de los RR. PP. Carmelitas.

RECLAMO DE ILEGALIDAD SERA VISTO EN I. CORTE

En primer lugar de la tabla será vista hoy día por la I. Corte de Apelaciones de Valparaíso, constituída en pleno, los alegatos relacionados con el reclamo de ilegalidad, interpuesto por el señor Juan López Araya, en su calidad de presidente del Sindicato General de Propietarios de Autobuses y Microbuses, en contra del decreto del Alcalde de Valparaíso, señor Leonidas Leyton, respecto a las alzas de tarifas en la movilización colectiva.

El reclamo se basa en el hecho de no haber promulgado la autoridad comunal, el decreto que alzaba las tarifas, con la debida oportunidad. El señor Juan López Araya es, en la actualidad, regidor por Valparaíso.

MONTAS Y RETIROS PARA CARRERAS DEL DMGO. 23

Primera carrera.— Pr. "Dalcahue".— 1.300 mts.— 4.a serie.— Handicap.— (Jinetes aprendices)
5 Malandrín 58, M. Manríquez
8 Metáfora 56, H. Navarro
11 Osvaldo 54, E. Obregón
2 Starting Gate 54, G. Núñez
4 Taquera 54, R. López
7 Minerito 53, O. Hermosilla
3 Semarka 53, R. Arredondo
6 Duende 52, L. Romero
9 Játiva 50, J. Herrera
10 Chaucha 49, A. Hormazábal
13 Galiano 49, A. González
12 Oleada 48, R. Quiroz
1 Hyrkios 48, V. Valenzuela
14 Lémin 45, R. Jaña

Segunda carrera.— Pr. "Danger". — 1.300 mts.— 7.a serie.— Handicap.—
12 Como Diablo 60, N. N.
9 Calibán 59, L. Valenzuela
8 Tacuari 58 S. Maira
16 Oportuna 57, H. Navarro
7 Pendolista 57, J. Pember
13 Donatila 55, A. Hormazábal
1 Scaletti 55, H. Jara
10 Barranca 54, R. Aguilar
11 Samarinda 54, S. Vásquez
4 Wincaway 54, G. Núñez
15 Decisiva 53, A. Montiel
5 Ambara 52, R. López
3 Paredones 52, R. Olivos
14 Volteriano 52, O. Hermosilla
6 Estática 49, A. Orellana
2 Pechuga 48, R. Quiroz

Tercera carrera.— Pr. "Danzing". — 1.300 mts.— 6.a serie.— Handicap. —
1 Memo 59, E. Obregón
10 Brumosa 58, S. Maira
14 Dicha 57, H. Jara
2 Dramática 56, C. Silva
8 Confitura 55 N. N.
3 La Tila 55, R. Aguilar
12 Siete Colores 55, O. Hermosilla
13 Citecito 53, N. N.
5 My Baby 53, M. Manríquez
11 Salbonita 53, H. Navarro
4 Diva 52, R. Quiroz
9 Puntete 51, J. Rivera
6 Ulica 51, R. Olivos
7 Inflación 50, G. Núñez
15 Simulacro 48, N. N.

Cuarta carrera.— Pr. "Desdémona".— 1.300 mts.— 5.a serie.— Handicap.—
5 Artificio 57, S. Vásquez
6 Alecjo 56, A. Hormazábal
9 Eufor a 55, S. Maira
2 Leo 55, J. Navarro
13 Sazonado 55, E. Obregón
12 Estampa 54, R. Olivos
14 Mister Punch 53, R. Arredondo
7 Pobre Diablo 53, N. N
11 Benio d'Assis 52, R. Olivos
10 Electra 52, A. Montiel
16 Juan Alba 52, J. Pombet
3 Peliciana 51, G. Núñez
8 Karagán 50, R. Silva
15 Maxi 50, J. Herrera
4 Formosina 49, H. Navarro
1 Madoneña 47, N. N.

Quinta carrera. — Pr. "Doran... — 1.300 mts.— 1.a serie.— Handicap.—
7 Curicano 59 M. Manríquez
9 Sorna 59, L. Valenzuela
4 Good Smoke 58 S. Vásquez
8 Panchito 58, H. Jara
1 Busca Vida 57, N. N.
10 Premiada 57, S. Maira
11 Tapete 54, A. Montiel
3 Guardacoí 53, R. Arredondt
2 Rodiería 53 V. Jara
5 Quijote 51, V. Valenzuela
6 Perímetro 50, R. Olivos
12 Pachoso 48, O. Hermosilla

Sexta carrera. — Pr. "Decurión". — 1.300 mts.— 2.a serie. — Handicap.—
4 Habano 57, S. Maira
3 Andemilla 56 N. N.
12 Soper 56 R. Olivos
8 Barniz 56, L. Valenzuela
13 Carredero 55, H. Jara
7 Duchesa 55, S. Vásquez
11 Moscatto 55, N. N.
9 Paño Anifiado 55, M. Manríquez
2 Solvencia 54 E Obregón
14 Sensación 51 R. Arredondo
3 Avisorito 50 R. Navarro
6 Maestra 49 C. Silva
16 Stafford 49 A. Salas
Calmante 48, A. Orellana
10 L'Epseron 48, J. Pombet

Séptima carrera.— Pr. "Duraznito".— 1.300 mts.— 4.a serie.— Handicap.—
2 Atrevida 56, A. Miranda
13 Aniñada 55, L. Valenzuela
1 Sonido 55, H. Jara
9 Chamín 54, R. Olivos
4 Naico 54, V. Jara
8 Celestial 53, J. Rivera
12 Conqueror 53, S. Vásquez
15 Látigo 53, G. Núñez
6 Ya Va 53, S. Maira
6 Ficticia 52, L. Romero
10 Groom 50, C. Silva
16 Enamorado 50, A. Montiel
11 Martuca 50, A. Hormazábal
3 Escena 49, J. Navarro
3 Chiquilín 48, R. Arredondo
7 Pasiva 48, A. Salas

Octava carrera. — Premio "Duty".— 1.300 mts.— 3.a serie.— Handicap.—
11 Chocalán 57, H. Jara
13 Terciopelo 57, J. Herrera
14 Baldur 56, S. Vásquez
10 Zorzal Mero 54, R. Arredondo
17 Cabezón 53, N. N.
19 Déjela 53, V. Jara
6 Display 52, S. Maira
18 Dominante 52, C. Silva
16 Picaú 52, R. López
15 Tate Quietta 52, J. Alvarado
9 Ajicito 51 G. Núñez
4 Isauro 51, R. Quiroz
8 Kuko 51, M. Anjari
12 Pobrecita 51, R. Olivos
2 Chinchineme 50, A. Hormazábal
7 Tuno 50, L. Romero
14 Traico 50, V. Valenzuela
1 Virada 49, N. N.
3 Aparaicea 48, A. Montiel

SE REGISTRO EL FRIO MAS INTENSO DEL AÑO

A las 7 horas de ayer los termómetros de la Estación Meteorológica ubicada en el Faro de Punta Angeles de Valparaíso, la más ta Angeles de Valpso. registraron la más baja temperatura del año, pues alcanzó a 5,6 centígrados sobre cero. La temperatura más baja registrada anteriormente en el presente año fué la del 19 de junio en que los termómetros marcaron 6 grados sobre cero, a las 7 horas.

Y como consecuencia del intenso frío se ha mantenido el buen tiempo, sin lluvias durante todo este invierno. Las pocas lluvias ocurrieron en el otoño.

AYUDA A DAMNIFICADOS POR INCENDIO DEL 15

Con el objeto de iniciar una colecta en pro de los damnificados por el último incendio ocurrido en el cerro Mariposa en que numerosas personas perdieron todos sus enseres y efectos personales más indispensables, sin tener seguros, el señor Cónsul General del Ecuador en Valparaíso señor Alberto Benites ha donado la suma de un mil pesos.

El gesto del señor Benites ha sido muy elogiado en los círculos porteños por su sentido humano.

PIDEN AUMENTO, DOS SINDICATOS MARITIMOS

Dos sindicatos marítimos han presentado sendos pliegos de peticiones sobre aumento de salarios a sus respectivas empresas navieras. Ochenta y cinco tripulantes de remolcadores de Valparaíso solicitaron en un pliego de peticiones, mejoramiento económico, que alcanza a un veinte por ciento.

Por su parte, los pintores marítimos solicitan aumentos en diversas proporciones a sus empleadores. Estos pliegos están siendo estudiados en la Cámara Marítima y Portuaria de Chile, para su ulterior resolución.

Espectáculos de hoy

AVENIDA (5184).— El gran robo, Cuando una mujer se atreve y Mujer de temple.
COLON (2949).— Todo el mundo lo sabe.
CONDELL (2027).— Laguna azul y Monsieur Beaucaire.
IMPERIO (4567). — La granja del ahorcado.
METRO (2111). — El gran pensador.
MUNICIPAL, de Viña (81739).— Ella, la hechicera.
OLIMPO, de Viña (81380).— Los amantes de Carmen.
PACIFICO (6067).— La santa del barrio.
REAL (3640).— Knock Out y Tierras sin ley.
RIALTO, de Viña (81906).— El secreto del buzón y La cumparsita.
REX de Viña (85050).— Su último refugio.
RIVOLI (2268).— Un rayo de libertad, Compromiso mortal, Ella, la hechicera y Cinco seriales.
VALPARAISO (5622). — Dentro de mi corazón.
VICTORIA (3778).— Complot en Teherán y Urubú, el pueblo buitre
VELARDE (4684). — Por ellos todo.

NOTA.— Los números entre paréntesis corresponden al del teléfono de cada sala.

PARA ECONOM DINERO DEJAN LUZ A PUERTO VA

PUERTO VARAS, 18.— más singular de los ex[illegible] ha recurrido el Alc[illegible] la comuna para hacer [illegible] mías que permitan [illegible] el actual presupuesto [illegible] pal.

Cabe imaginar que e[illegible] de, señor Ricardo Hid[illegible] ha adquirido ni certidu[illegible] que Puerto Varas es [illegible] dad profusamente [illegible] y que en tal trance, [illegible] de privarse de algunos [illegible] de alumbrado a cierta[illegible] res del pueblo.

El razonamiento no [illegible] ser más simple: a [illegible] polletas, menos gasto. Y [illegible] do la acción al acuerdo [illegible] ros de la Municipalid[illegible] raron numerosas bo[illegible] eléctricas y dejaron, en [illegible] sumida en la obscuridad [illegible] completa a buena parte [illegible] ciudad.

Es cierto que esta [illegible] bien puede reducir los [illegible] municipales; pero, en ver[illegible] quien ha favorecido más [illegible] tamente es, sin duda, [illegible] atracadores nocturnos [illegible] dos por las sombras [illegible] agosto entre los moradores [illegible] los barrios modestos [illegible] diversas razones, desea[illegible] gerse tarde a sus casas.— [illegible] RRASCO, corresponsal).

HOMENAJE A FAI[illegible] Y BRAÑES SE RE[illegible] MAÑANA EN S. BER[illegible]

SAN BERNARDO, 18.— [illegible] motivo de la promulgación [illegible] ley de mejoramiento de [illegible] del personal civil del Ete[illegible] tre los cuales se cuentan [illegible] troviarios, la Organización [illegible] cal Ferroviaria (ORFER[illegible] San Bernardo, rendirá, el [illegible] 20 próximo, a las 19.30 h[illegible] sesión solemne, un home[illegible] senador de la provincia, se[illegible] gel Falvovich y el presid[illegible] la Cámara de Diputados [illegible] distrito, señor Raúl Bra[illegible] su brillante intervención [illegible] bas ramas del Congreso, [illegible] de dar pronta realidad [illegible] ley.

La sesión solemne referi[illegible] tará con la presencia de al[illegible] soneros del partido y de la [illegible] RA, como asimismo de las [illegible] sas autoridades radicales [illegible] Bernardo, que en esta fe[illegible] sumarán al justo homen[illegible] los obreriamos de la Ma[illegible] Central se aprestan a p[illegible] sus personeros en el Congr[illegible] tan excelente actuación [illegible] nido frente al proyecto q[illegible] es ley de la República.

El Grupo Orfera de S[illegible] nardo que es tal vez uno [illegible] más numerosos del p[illegible] cuanto suma más de tre[illegible] militantes, es presidido po[illegible] ñor Enrique Chateau Ch[illegible] rigente nacional del gremio [illegible] correspondal).

LA CONDONACION DE PRESTAMOS DE AU[illegible] SOLICITAN EN MULC[illegible]

MULCHEN, 18.— Las [illegible] dos de la Administración [illegible] de las provincias de Ma[illegible] Bío Bío se encuentran em[illegible] en obtener la condonación [illegible] préstamos de auxilio que [illegible] ron concedidos con motivo [illegible] remoto de abril del año [illegible] al efecto, han constituído [illegible] tés de acción en las di[illegible] ciudades y pueblos de la [illegible] Jefe de la campaña ha s[illegible] signado el activo dirigente [illegible] ANEF de Bío Bío, señor [illegible] dro Holpzaffel, funcionar[illegible] está encargado de relacio[illegible] trabajos entre los empleados [illegible] el Comité de Parlamentari[illegible] estas dos provincias. Por [illegible] se refiere a los parlamenta[illegible] Bío Bío, éstos han ofrecido [illegible] trar los medios para resol[illegible] vorablemente esta justa p[illegible] de los servidores del Estado [illegible] necesario, en este aspecto [illegible] lar algunas de las razones q[illegible] nen estos empleados para [illegible] tar la dictación de una ley [illegible] cial que condone los préstamos [illegible] auxilio, tales son, por e[illegible] las de que esta ayuda espe[illegible] fué concedida para reparar [illegible] ños causados en sus habita[illegible] tales como deterioros en [illegible] chos y murallas, muebles y [illegible] eneres de hogar que les [illegible] destruídos por efectos de [illegible] moto. Por otra parte, no [illegible] olvidar que este mismo [illegible] fué recibido hace algunos [illegible] los empleados de esta zona [illegible] pués del sismo de 1939 [illegible] se obtuvo la dictación de [illegible] especial destinada a condo[illegible] ta clase de préstamos.— ([illegible] CIBIA, corresponsal).

INTENDENCIA DE SANTIAGO

Los Alcaldes de las Comunas que integran la ciudad de Santiago, el Director del Tránsito de Santiago, el Director de Transporte y Tránsito Público y los Jefes de Carabineros que tienen a su cargo la vigilancia del tránsito en la ciudad, reunidos con el Intendente de la Provincia, han resuelto que mientras se dicta la Ley de Tránsito Público, las siguientes normas serán estrict

LIBERALES NO SE HAN PRONUNCIADO SOBRE DIPUTACION VACANTE

Presidida por el titular, sena... don Ladislao Errázuriz, se ... anoche la Junta Ejecuti... del Partido Liberal. Al tér... de la sesión se entregó la ...iente versión oficial:

"Se procedió a designar a los ... de los departamentos técni... y fueron elegidos por una... don Mariano Puga Vega; ... del Económico y Finan... don Sergio Sepúlveda; ... de Comisiones, el ... Social y Cultura, ... Ojarzún Biest; y del ... y Publicidad, don ... Ruiz de Gamboa.

... continuación se designaron ... comisiones técnicas asesoras ... Junta Ejecutiva, y que en ... del Estatuto Orgáni... ... presididas por un miem... ... parlamentario de este or...

... Gobierno y Educación: pre... don Aníbal Matte Pin... ... los señores Francisco ... Correa, Juan E. Puentes ... Manuel Somarriva Undu... ... Miguel Luis Lagos; se... don Emilio Balmaceda ... de Relaciones Exte... ... presidente, don Manuel ... Sanfuentes; vocales, los ... Raúl Marín Balmaceda, ... Aldunate Phillips, Ernesto ... Jarpa y Aníbal Huneeus; ... don Patricio Claro To... ... de Constitución, Legisla... y Justicia, presidente, don ... Claro Salas; vocales, los ... Fernando Alessandri Ro... ... Luis Undurraga Correa, ... Correa Fuenzalida y ... Ibáñez Barceló, y secre... don Ismael Edwards Li... ... de Hacienda, Economía ... Comercio, presidente, don Os... ... de Castro Ortúzar; vocales, ... señores Gregorio Amunátegui ... Pablo Aldunate Phillips, ... Matte Larraín y Gustavo ... Santa María, y secretario, ... Pedro Lyon Besa; de Traba... Previsión, Asistencia Social ... presidente, don Carlos ... Claro; vocales, los señores ... Rivera Baeza, Jorge ... Echenique, Aníbal Grez ... Alessandri Rodríguez, ... Campos Menéndez, Ale... Dussaillant Louandre y ... del Villar y secretario, don ... Luis Hurtado Edwards; y ... Electoral, presidente, don Alvaro ... Barros; vocales, los señores ... Hernán Videla Lira, Osvaldo García Burr, René Mestelán y Ga... Ojeda Doren, y secretario, don ... Peñafiel Illanes.

A continuación la Junta se ... la próxima elección ex... ordinaria a diputado que se ... a efecto en la provincia de ... Concepción, y acordó presentar ... candidato, el que próximamente ... será designado después de las ... consultas que hará el presidente ... del partido al Consejo Agrupacio... nal respectivo.

En seguida se trató el proyec... to de Monopolio por el Estado ... de internación de ganado y hu... acuerdo para estimar inacep... table en principio el referido mo... nopolio, y se acordó pedir infor... me a la Comisión de Agricultura ... del partido para adoptar una re... solución definitiva sobre la ma... teria.

Después de tratar otros asuntos ... de orden interno, se levantó la ... sesión.

LUTOS RAPIDOS

perfectos y garantidos, además toda clase de limpiezas quimi... zas y en seco. Planchados rá... pidos. Zurcidos invisibles.

TINTORERIA "LA QUIMICA MODERNA"

SAN DIEGO 271

FONO 65589

Mencionando este aviso, Ud. obtendrá una rebaja de 10 o|o

APARECIO

"CASOS Y COSAS DE LA POLITICA"

Un libro de Arturo Olavarría Bravo, con interesantes recuerdos y anécdotas del Gobierno del Frente Popular y una síntesis vibrante del actual panorama político.

Entre sus capítulos se destacan: El nacismo criollo. La sublevación militar del 25 de agosto. Un gesto del General Ibáñez. El concepto de disciplina social. Los israelitas y las primeras semáforas. Origen de la reforma electoral. Los últimos Consejos de Gabinete de don Pedro Aguirre Cerda. Labor del Gobierno de Frente Popular. Un triunfo de la politiquería. Lo que no se sabe del Acha. Las notas culminantes del actual Gobierno. Panorama de la República.

Precio: $ 60.—

EN VENTA EN TODAS LAS LIBRERIAS

DISTRIBUIDORES:

LIBRERIA APOLO

HUERFANOS 611 — CASILLA 9795

CAJA DE RETIROS Y DE PREVISION SOCIAL DE LOS FERROCARRILES DEL ESTADO

PROPUESTAS PUBLICAS

POBLACION EN CHILLAN

Solicítanse propuestas públicas para la construcción de 14 viviendas de dos pisos, ubicadas en calle Ecuador s/n., de la ciudad de Chillán de acuerdo con los planos y especificaciones elaborados por el Departamento Técnico de la Caja.

Los antecedentes pueden retirarse todos los días de 16 a 18.30 horas, excepto los Sábados que será de 9.30 a 12 horas, en la Sección Construcción de Poblaciones, Serrano 23, 2.o piso, Santiago; y en la Delegación de Chillán recinto de la Estación.

Las propuestas se abrirán el día 26 del presente a las 11 horas, en la oficina de la Vicepresidencia, en Santiago y Delegación de Chillán simultáneamente.

EL VICEPRESIDENTE EJECUTIVO

DECLARACION HACE LA COMISION DE RR. EE. DEL SENADO

La Comisión de Relaciones Exteriores del Senado se reunió ayer bajo la presidencia de don José Maza, con el objeto de considerar lo relacionado con las conversaciones tendientes a dar una salida al mar a Bolivia.

El secretario de la comisión, entregó después de la reunión la siguiente versión oficial: "A las cinco treinta de la tarde se reunió la Comisión de Relaciones Exteriores del Senado, bajo la presidencia del señor don José Maza y con asistencia de todos sus miembros, señores Ulises Correa, Angel Faivovich, Sergio Fernández y Raúl Marín. Asistieron, también, varios señores senadores y diputados.

El presidente manifestó que accediendo a un pedido que le habían formulado el miércoles pasado todos los miembros de la Comisión, se había dirigido en el acto al señor Ministro de Relaciones Exteriores, rogándole que se sirviera indicar el día y hora en que podía concurrir a la Comisión para que ésta conociera lo que había de cierto en la solicitación de Bolivia para que Chile le cediera un corredor que le permita salida al mar por su límite norte.

El Ministro le contestó que previamente deseaba hablar con él sobre el particular.

Al día siguiente estuvo conversando con el señor Ministro, quien expresó, entre otras cosas que hasta ese momento Bolivia no había puntualizado sus peticiones y que apenas lo hiciera el Gobierno las pondría en conocimiento de las Comisiones de Relaciones Exteriores de ambas ramas del Congreso y de los jefes de partidos.

Debido a esta circunstancia el Ministro no consideraba todavía oportuno venir hasta el seno de la Comisión a exponer los antecedentes producidos.

En seguida usaron de la palabra todos los miembros de la Comisión y además, otros señores senadores.

Como el presidente de la Comisión fuera directamente interrogado respecto de las conversaciones que se dice tuvieron lugar en Washington, el señor Maza contestó que el día de su conversación con el Ministro no se había publicado aún la conferencia de prensa del señor Truman y agregó, que había creído conveniente hacerle saber al señor Ministro la mala impresión que las noticias aparecidas hasta esa fecha habían dejado en el ánimo de los parlamentarios que habían conversado con él.

La Comisión acordó que el presidente señor Maza pidiera al señor Ministro que se sirviera concurrir a una sesión de la Comisión el día que estimare conveniente. — ENRIQUE ORTUZAR ESCOBAR, secretario de la Comisión de Relaciones Exteriores".

El presidente de la Comisión, señor José Maza, se entrevistó en las últimas horas de la tarde con el Canciller, señor Walker, quien informado de los deseos de la Comisión le expresó que concurriría el martes próximo a las 15 horas al seno de este organismo para informar a los miembros de la Comisión sobre el problema.

CITACIONES POLITICAS

ASAMBLEA RADICAL DE DECIMA COMUNA.— Cita a sesión para hoy a las 21 horas, en el local de costumbre para tratar importantes asuntos de orden político, especialmente el que se relaciona con la renuncia del Tesorero.

FALANGE NACIONAL DE DECIMA COMUNA.— Sesiona mañana a las 21.30 horas, en su local de Santa Rosa 1176.

JUNTA PROVINCIAL DE SANTIAGO DE FALANGE NACIONAL.— Cita a sesión para hoy a las 21.30 horas, en la Casa Central. Hablará sobre el momento político el Diputado, don Tomás Reyes Vicuña.

ASAMB. RADICAL DE QUINTA COMUNA.— Cita a sesión para el viernes a las 21 horas con el objeto de oír exposiciones sobre el momento político que harán los Diputados señores Muñoz Alegría y Jacobo Schaulson.

ASAMBLEA RADICAL DE PROVIDENCIA.— Cita a sesión para hoy a las 19.30 horas, en el local de la Asamblea para oír una charla sobre "Los gremios y la política", que dará el diputado Dr. Hermes Ahumada.

LA CAMARA TRATA EL FINANCIAMIENTO DEL DEPTO. DE PERIODISTAS

La Cámara de Diputados en su sesión de ayer continuó la discusión del proyecto que otorga mayores fondos para el Departamento de Periodistas y Fotograbadores. Terminaron sus respectivos informes los diputados informantes de la Comisión de Trabajo señor Campos Menéndez, y de la Comisión de Hacienda señor Reyes Vicuña.

El proyecto será votado a las 17.30 horas de hoy.

La Cámara despachó el proyecto que otorga los beneficios de la medicina preventiva a los alumnos de las Escuelas Militar, Naval y de Aviación. También aprobó el proyecto que modifica el Código Orgánico de los Tribunales, en lo relativo a la jurisdicción del Juzgado de Casablanca.

En seguida se suspendió la sesión por diez minutos con el objeto de que se reúnan los comités parlamentarios para tomar acuerdos.

Estos organismos propusieron momentos después los siguientes puntos que fueron aprobados por la sala:

1) Prorrogar hasta el 8 de agosto el plazo para informar el proyecto que mejora las rentas del personal de Beneficencia, debiendo compartirse este plazo con la Comisión de Hacienda; 2) invertir al tabla del Orden del Día y tratar de inmediato el proyecto que reduce los impuestos de embarques de la sal y del cemento; 3) continuar considerando el proyecto que otorga mayores fondos al Departamento de Periodistas y Fotograbadores y votarlo mañana (hoy) a las 17.30 horas y tratar, en seguida, el proyecto que aumenta los sueldos al personal de las municipalidades; 4) citar a sesión especial de la Cámara para mañana (hoy), con el objeto de votar las enmiendas del Senado al proyecto que aumenta los sueldos a las Fuerzas Armadas, de 14.45 a 16 horas; y 5) citar a sesión especial de la Cámara de 16 a 19 horas para el jueves (mañana), para continuar tratando el proyecto que mejora las rentas del personal de las municipalidades y votarlo a las 17.30 horas.

JUNTA CONSERVADORA NO SE REUNIO ANOCHE

No se reunió anoche la Junta Ejecutiva del Partido Conservador, debido a que el señor Horacio Walker, presidente del partido, se encontraba anoche en Consejo de Gabinete en su calidad de Ministro de Relaciones Exteriores.

Se tiene entendido que la Junta sería citada a sesión extraordinaria para hoy con el objeto de tratar diversos asuntos de orden interno y las incidencias ocurridas en torno a la situación internacional.

SE NOMBRO COMISION INVESTIGADORA PARA CAJA DE EE. PP. y PP.

El presidente de la Cámara de Diputados señor Raúl Brañes designó ayer la siguiente Comisión Investigadora de las irregularidades denunciadas en la Caja de Empleados Públicos y Periodistas: Jacobo Schaulshon, Juan Luis Maurás, Humberto Yáñez, Camilo Prieto, Arnaldo Rodríguez, Jorge Meléndez y Simón Olavarría.

El señor Yáñez Velasco renunció a esta comisión por el hecho de no haber sido designado en ella ninguno de los otros representantes de la Cámara en el Consejo de esa institución.

Socialistas de Chile apoyan decisión de las Naciones Unidas

El Comité Central del Partido Socialista de Chile, en su última sesión, recibió oficialmente al señor Bernardo Ibáñez, que regresó de Europa, después de haber concurrido a numerosas reuniones de la Confederación Interamericana de Trabajadores. El señor Ibáñez hizo una relación de la situación sindical e internacional de acuerdo con la visión que él tuvo de los acontecimientos en Europa y otros países que visitó.

Sobre la exposición, se entregó una versión en la que se manifiesta:

"El señor Ibáñez, en lo que se refiere a la parte sindical, dió a conocer el movimiento obrero de Francia, como asimismo, los de otros países que mantienen en continua impresión.

"En cuanto al plano internacional dió a conocer lo que significaba la ofensiva rusa en el territorio coreano, dejando claramente establecido la forma cómo este país quería ser el dominio de ese territorio, y, también cómo encendía la chispa del nuevo conflicto mundial.

"El Comité Central del Partido Socialista de Chile supo aquilatar en toda su extensión las expresiones del señor Ibáñez, y desde ese mismo momento ha tomado la posición política que le corresponde que es la de apoyar los acuerdos de la NU, a fin de impedir que el imperialismo soviético venga a destruir la democracia del mundo".

ANTECEDENTES SOBRE MANGANESO CHILENO PIDIO LA CAMARA

La Cámara de Diputados aprobó ayer el siguiente proyecto de acuerdo de los señores Martínez y Valdebenito:

"La Honorable Cámara de Diputados, teniendo presente: 1.o Que el artículo 17 de la Ley 7,747, facultó al Presidente de la República para otorgar a las nuevas empresas chilenas cuyo objeto sea producir o transformar cobre, fierro o acero, y que utilicen minerales nacionales liberación total o parcial, por 20 años, de todo impuesto a la renta y beneficios ordinarios y extraordinarios, toda contribución fiscal sobre inmuebles, todo impuesto de exportación, y todo derecho de importación de maquinarias e instalaciones;

2.o Que por Decreto 6,773 de 8 de octubre de 1949, fundado en dicho artículo 17 de la ley 7,747, se concedieron a la fábrica Nacional de Carburo y Metalurgia de los señores Gianolli y Mustakis todos los beneficios tributarios indicados;

3.o Que la Fábrica de Carburo y Metalurgia que se instaló en Los Andes en 1944, y en Nos en 1946, es anterior a dichas disposiciones;

4.o Que también es evidente que la ley se refiere a fábricas que transformen cobre, fierro o acero y no a la que transformen minerales de manganesos no mencionados en la ley;

5.o Que la protección a la Fábrica Nacional de Carburo y Metalurgia de Gianolli y Mustakis, está manifestando que se ha procedido con olvido de los intereses fiscales, porque se trata de una sociedad cuyas fábricas no son industrias nuevas, porque substancialmente ninguna de sus secciones tienen por objeto transformar fierro, acero o cobre procedentes de minerales chilenos, y porque sus balances comprueban utilidades de $ 20.000.000.— anuales con un capital de $ 50.000.000.— y beneficios acumulados de $ 75.000.000.

La Honorable Cámara acuerda:

Solicitar del Supremo Gobierno los siguientes antecedentes y datos:

1.o El informe del Departamento de Minas y Petróleos del Ministerio de Economía y Comercio que rola en oficios 601, de 13 de abril de 1949;

2.o Informe de la Dirección de Impuestos Internos de 11 de mayo de 1949, que corre en la nota N.o 5761;

3.o Datos exactos sobre la producción de carburo y ferromanganeso con especificación del valor de las exportaciones de este último;

4.o Valor exacto, de acuerdo con los datos anteriores, de la economía que significa para dicha empresa protegida la liberación de todos los derechos antes expresados, y

5.o Precio del ferromanganeso y del carburo vendido en el mercado interno e internacional y valor del carburo y ferromanganeso importado CIF Valparaíso.

PROBLEMA DE LAS ALZAS TRATO LA CAMARA ANOCHE

El problema de las alzas y la necesidad de adoptar medidas, fué considerado por la Cámara de Diputados, en una sesión especial, celebrada de 19.30 a 21 horas, bajo la presidencia del doctor don Raúl Brañes.

Don Humberto Martínez pronunció un discurso para exponer la gravedad de las alzas desmedidas de los artículos de primera necesidad y la urgencia que hay para que el Ejecutivo adopte drásticas medidas para ponerles atajo. Dijo que toda lenidad en este sentido, era un atentado contra los hogares modestos, cuyos presupuestos familiares no alcanzan para satisfacer las más elementales exigencias de vida. Se extendió en largas consideraciones, exponiendo la crudeza de esta situación.

El señor Lea Plaza abogó por que se pongan en práctica disposiciones que fijen y establilicen los precios, lo que sería una única solución para el problema.

Don Juan de D. Reyes, junto con coincidir en las mismas consideraciones anteriores, dió a conocer las razones que le asisten para afirmar que los precios aumentarán sin escrúpulos ante los recientes aumentos de sueldos acordados por el Parlamento y el Gobierno. Es de parecer que debe legislarse con urgencia en el sentido de estabilizar y detener los precios, para evitar la especulación y los abusos.

En idénticos términos se expresa el señor Lucio Concha. Don Sergio Sepúlveda se extiende en documentadas observaciones, para dar a conocer los perjuicios que ocasiona en el comercio y la producción, la inusitada intervención estatal.

DIRECTIVA DEMOCRATICA NO SESIONO ANOCHE

De común acuerdo y a pedido de los señores Carlos Cifuentes y Máximo Venegas, que se encuentran enfermos, se suspendió la sesión que anoche debió celebrar la Junta Ejecutiva del Partido Democrático.

Esta sesión estaba destinada a elegir los dos vicepresidentes de la Junta y a pronunciarse sobre la elección complementaria de diputado por Concepción, fijando además, la fecha de la lucha interna.

Según nos declaró anoche el diputado don Pedro Cárdenas, se llegará a una solución armónica en las dificultades producidas.

SENADO DESPACHO PROYECTO DE EE. DE TESORERIAS

El Senado, en su sesión de ayer, bajo la presidencia de los señores Alessandri y Correa, aprobó en general y particular el proyecto por el cual se reestructuran los Servicios de la Tesorería General de la República y se fija una nueva planta y sueldos de dicho personal.

Usó de la palabra en favor del proyecto el senador Isauro Torres y a petición de este parlamentario, quedó pendiente el artículo relativo al financiamiento sobre el cual pidió que la ley rija desde el 1.o de mayo, como un medio de reparar la larga espera que ha tenido este personal para obtener su reajuste. La indicación del señor Torres necesita el asentimiento del Ejecutivo por cuanto significa mayor gasto, de manera que el despacho de este proyecto quedará en esta parte hasta que el Ejecutivo se pronuncie sobre la materia.

Después de tratarse algunos otros asuntos, el señor Ocampo formuló algunas observaciones a la idea de ceder una faja de terreno a Bolivia.

El señor Tomic se refirió a las inconveniencias de todo orden que significa la paralización del F. C. de Tarapacá.

Finalmente el señor Eugenio González dió a conocer la posición del Partido Socialista Popular frente a los partidos y los gremios, expresando que en nada se interfiere la actividad de los partidos y los gremios, por cuanto son de naturaleza totalmente distinta.

TRADICIONALISTAS TRATARON SOBRE LA PROXIMA CONVENCION

La Junta Ejecutiva del Partido Conservador Tradicionalista se reunió anoche presidida por el titular, senador Joaquín Prieto Concha. No se dió versión oficial sobre lo tratado. Extraoficialmente se nos dijo que se habían abordado asuntos relacionados con la próxima Convención General del partido, que se celebrará entre el 12 y el 15 de agosto próximo.

AYER RENUNCIO COMITE LIBERAL DE LA CAMARA

Ayer renunció el Comité parlamentario liberal de la Cámara, formado por los señores Osvaldo García Burr y Luis Undurraga. La renuncia está basada en asuntos de carácter particular.

Los diputados liberales se reunirán mañana a las 12 horas con el objeto de pronunciarse sobre dichas renuncias.

FABRICA DE IMPERMEABLES SUCESION DE JOSE MEDVINSKY

Capas para colegiales. Trajes para obreros, mantas impermeables y de castilla. Casacas y nalelós de cuero para Cazadores y motoristas.

AVDA. ALMIRANTE LATORRE 308

ACERA DE LOS PADRES FRANCESES

SESIONES ESPECIALES CELEBRARA LA CAMARA

La Cámara acordó ayer celebrar sesiones especiales, hoy, de 14.45 a 16 horas, con el objeto de ocuparse de las modificaciones del Senado al proyecto que mejora las rentas del personal de las Fuerzas Armadas, y mañana, de 16 a 19 horas, para tratar el proyecto que aumenta los sueldos a los empleados y obreros de las Municipalidades.

FERNANDO MAIRA SE INCORPORA AL SENADO EN LA PRXMA. SEMANA

El senador electo por Ñuble, Concepción y Arauco, señor Fernando Maira, comunicó ayer al Senado y a la Cámara que no se incorporará al Senado hasta la próxima semana, pues desea terminar algunos asuntos que se encuentran pendientes en la Comisión de Hacienda de la Cámara, organismo del cual es presidente hasta el momento.

El señor Maira se acoge en esta oportunidad al plazo constitucional de 15 días para optar entre ambos cargos parlamentarios.

MONUMENTO A MIRANDA TRATA HOY EL SENADO

En el Orden del Día, el Senado tratará hoy el proyecto informado por la Comisión de Gobierno, que autoriza la erección de un monumento en Santiago al precursor de la Independencia Hispanoamericana, don Francisco de Miranda.

Tomaron parte en el debate, para rendir homenaje al precursor, los senadores señores José Maza, por los liberales; Enrique E. Guzmán, por los radicales; Eugenio González, por los socialistas, y Sergio Fernández, por los conservadores.

La Cámara escuchará mañana al Canciller

La Cámara de Diputados celebrará una sesión especial mañana, de 11 a 13 horas, para oír al Canciller señor Horacio Walker, acerca de lo relacionado con las conversaciones tendientes a dar un puerto a Bolivia.

Esta sesión será acordada en la mañana de hoy en una entrevista que celebrará el presidente de la Cámara, señor Brañes Farmer, con el señor Walker Larraín.

La sesión será secreta, pues, además de este asunto, se considerará la situación internacional en general.

En la sesión de ayer, los señores Undurraga, Pablo Aldunate y Salún formularon diversas observaciones a la iniciativa de dar salida al mar a Bolivia.

La Cámara acordó invitar al Canciller por intermedio del presidente, señor Brañes, para que dé los antecedentes del asunto boliviano.

AVISO

al comercio y público en general, que, habiéndose extraviado el talonario de cheques del Banco Sud Americano, sucursal Ñuñoa, numeración 850 al 900, quedan nulos los cheques del 877 adelante, por haberse dado el aviso correspondiente.

Mañana Jueves

SALDOS Y RETAZOS a cualquier precio!!!

DE NUESTRA GRAN LIQUIDACION DE INVIERNO

Ventas solamente al contado

LA CASA QUE VENDE MAS Y MAS BARATO EN CHILE

CASA GARCIA

ALAMEDA esq. AVENIDA ESPAÑA Recomendados Casilla 3224

En ningún Sector de Santiago, hay una oportunidad semejante...

Publ. Condor

VENDEMOS SITIOS TOTALMENTE URBANIZADOS POR CUENTA Y ORDEN DE NUESTROS MANDANTES; CONSULTE PRECIOS Y FACILIDADES.

Urbanización Pedro de Valdivia Norte

BANCO DE CHILE

DEPARTAMENTO DE COMISIONES DE CONFIANZA

A NUESTRAS LECTORAS

Con el objeto de servir mejor a las lectoras de los Miércoles Femeninos, y en un afán de superación, la redacción de esta página ha decidido establecer secciones fijas, incluyendo en ellas a las mujeres que, día a día, laboran en el campo, a las madres, a nuestras mujeres intelectuales, a las dueñas de casa y, en general, a todas las damas chilenas que no tienen medios ni tiempo para salir en busca de lo que les es necesario para llenar mejor su misión de directoras de la familia, trabajadoras manuales y orientadoras de la juventud.

Esperamos que nuestra iniciativa tenga buena acogida en el mundo femenino, lector de LA NACION, y que nuestros consejos e informaciones sean de interés para las mujeres a quienes queremos acompañar en forma especial un día en la semana.

Agradecemos cualquiera sugerencia que se nos quiera hacer, y atenderemos con mucho agrado los servicios que se nos pidan, ya sea en informaciones, datos especiales o consultas por cartas. Las cartas deben venir firmadas y enviadas a Página Femenina, Diario LA NACION, casilla 81-D.

La Mujer y la Tierra

CULTIVO Y TRABAJOS DEL CAMPO EN EL MES DE JULIO

En este mes, se siembra en terrenos de riego, trigo y cebada en gran escala, y para ésto ha de estar la tierra abonada aunque sea con cal. Después de sembrado el trigo se arreglarán las acequias regadoras, primero para que las aguas lluvias no dejen poza en el potrero y segundo para que los riegos de agua corriente sean bien repartidos y sus desagües bien controlados.

Déseles a los árboles su segunda desinfección e igual a la anterior; este desinfectante se puede usar en las viñas y parrones antes de que venga el racimo. En párrafo aparte daremos recetas de algunos desinfectantes.

SE ECHAN GALLINAS

Se echan gallinas con huevos de las mejores ponedoras. Échanse dos o tres a un mismo tiempo, por si alguna de ellas ha perdido muchos huevos, los pocos que saque se le darán a otras. Los huevos güeros, háganse cocer bien duros; ya fríos, se les darán bien picaditos y revueltos con arroz a los pollitos como primer alimento y a las 48 horas de haber nacido.

SE CUIDAN LAS HORTALIZAS

Se siguen aporcando y limpiando las hortalizas y se plantan las que estén listas.

ALGUNOS DESINFECTANTES

Para la polilla de manzanas y peras: mézclese 350 gramos de arseniato de plomo con 100 litros de agua, se revuelve bien hasta su completa disolución, se cuela y se aplica a los árboles en la parte que están las flores con un rociador o bombín.

Pulgón de los rosales y flores.— A 10 litros de agua, agréguese medio kilo de jabón amarillo de lavar y un litro de parafina; el agua se pone a hervir, se le pone jabón picado en pedacitos chicos revolviendo por un rato más; frío se le echará a las plantas por medio de una regadera. Dos o tres veces aplicado día por medio es suficiente para extinguirlos.

Pulgón de las hortalizas. — Mézclese y hágase hervir 20 litros de agua con un kilo de polvos de tabaco, se deja decantar hasta otro día; el agua clara de este cocimiento se cuela y se le echa a cada planta por medio de una regadera.

Arte Culinario

GUISO CHILENO

— AJIACO —

Se frie bastante cebolla en forma de pluma, se le agrega la carne asada o fiambre en pedacitos largos y delgados; se le pone sal, un poco de orégano o comino, se le echa el agua hirviendo necesaria y se hierve un rato; se les agregan papas cortadas en forma de cascos de naranja y medio pan remojado en leche y bien deshecho; es indispensable ponerle un pedazo de ají picante. Se sirve aliñado con un huevo o más si se quiere.

GUISO DE LA EPOCA

— APIO CON QUESO —

Se cuecen dos matas de apio tiernas cortadas en trocitos. Se pone por capas en una fuente que pueda ir al horno, alternándola con capas de queso rallado. Se derriten 50 gramos de mantequilla, y se rocía con ella el guiso y se pone al horno por diez minutos.

MUEBLES

DORMITORIOS

Normando, 10 piezas	$ 17.500.—
Sheraton, 10 piezas	22.650.—
Chippendale, 10 piezas	24.100.—
Luis XV, 10 piezas	22.000.—
Luis XV, 10 piezas, enchapado; amoblado de gran calidad	45.000.—

COMEDORES

Normando, macizo	$ 13.900.—
Reina Ana, macizo	19.000.—
Reina Ana, enchapado	28.000.—
Sheraton, macizo	18.500.—
Chippendale, macizo	27.000.—
Chippendale, macizo	23.000.—
Chippendale, enchapado	29.000.—
Chippendale, enchapado, extraordinariamente fino	35.000.—

AMOBLADOS PARA LIVING

(SOMOS ESPECIALISTAS)

Francés, 3 piezas capitoné, muy fino	$ 19.500.—
Luis XV, 3 piezas, capitoné, con morabí	17.000.—
Sillón bergere, tapizado	3.900.—
Chippendale, 3 piezas, con tapiz a elección	13.900.—
Chippendale, 3 piezas, redondo, capitoné, amoblado gran lujo	21.000.—
Chippendale, 3 piezas, doble cojín con flecos y Marabú, amoblado muy fino	18.000.—

Héctor Alarcón Venegas

FABRICA Y SALA DE VENTAS, AVENIDA MATTA 379.

FONO 36778. — GRANDES FACILIDADES DE PAGO.

La MODA AL DIA ★ MIERCOLES FEMENINO ★ MODELOS PARIS-LONDRES Y N. YORK

CON DEVOLVER INVITACIONES

Una forma agradable de retribuir cualquier compromiso es invitar a las amistades a tomarse un aperitivo o a la hora del té en los salones del Hotel Crillon. El ambiente distinguido y elegante que presentan los salones de este hotel hace que la invitación sea más apreciada, y que la persona que invita se sienta ampliamente satisfecha por la buena acogida y el éxito de su reunión.

También el hotel ofrece un espléndido servicio de buffet a domicilio, simplificando en esta forma la labor de la dueña de casa, que puede dedicarse exclusivamente a atender a sus invitados sin necesidad que esté constantemente preocupada de la preparación de la fiesta.

VESTIRSE ES UN DEBER SOCIAL

Desde siempre, las mujeres se preguntan: "¿Está bien o está mal tener tanta preocupación por la apariencia personal, desear estar bien vestida?"

¿De dónde nace esta pregunta? ¿De las desahuciadas, que no sienten esa preocupación, o de las otras, de las que sienten un amor muy exclusivo por lo que las debe cubrir?...

¿Podemos exigirnos a nosotras mismas una franqueza absoluta? Ninguna mujer soporta sin amargura el no tener gracia ni seducción. Más aún, en la vida civilizada, sobre todo en Europa, la apariencia del vestido es una demostración de clases.

En tierras democráticas, como las de América, la diferencia en los vestidos no existe. Es el sentimiento de dignidad que se otorga a todos por igual. El gusto de la ropa parece entonces a expresión de una voluntad de vestir, al mismo tiempo que de una voluntad de seducción. El ser humano busca inconscientemente lo que le parece bueno, y como quiere gustarse a sí mismo y gustar a los demás, busca adornarse y embellecerse. Pero la naturaleza no siempre lo ayuda, y es entonces que va a suplir su belleza con los recursos de su imaginación.

La elegancia no es, ni mucho menos, tener diez vestidos o más. Pero sí tener uno o dos que una quiera, que convengan y que queden bien. Ser chic no es ser un caleidoscopio de todos colores y jugar a parecer una vidriera de fantasías. Ser chic es ser armoniosa y vestirse adaptándose al lugar y a la hora en que se deba lucir.

Una mujer de gusto, con chic, con auténtica preocupación por dejarse ver bien, es, además, una garantía para su marido. Ya que los vestidos que gustan y que quedan bien... difícilmente se acaban muy pronto...

EL SECRETO DE LAS UÑAS Y CUIDADO DE LAS MANOS

La edad de la mujer está inscrita sobre su mano. Los cuidados que usted le dará no serán entonces, inútiles. Pero, la belleza de la mano no se concibe sin la belleza de las uñas. ¿Sabe usted que éstas son indiscretas y que sus formas revelan su carácter? Los japoneses especializados en el arte de descubrir el porvenir no meditaban sobre

las líneas de las manos, pero, si sobre la forma, color y marca de las uñas.

LAS LUNAS.— Ellas también tienen su lenguaje: la línea cuyo tinte blanquecino se traza vigorosamente sobre el resto de la uña es la señal de un gran vigor; al contrario, si es poco aparente, denota un estado de gran surmenage.

EL COLOR.— La uña color rosa indica un temperamento orgánicamente normal. La uña pálida es señal de anemia. Si es exageradamente blanco, el estado general merece vigilancia. Las uñas demasiado rosadas no son signo de perfecta salud. Ellas indican, al contrario, una mala circulación de la sangre y un carácter irascible. Si el aspecto de sus uñas no le parece normal, no se demore en ir a consultar un médico.

PARA POSEER HERMOSAS MANOS

Hay que cuidarlas, protegerlas y vigilarlas. Si ellas están hundidas, báñelas empleando mucho limón. Las frotaciones con la pasta siguiente, dan muy buenos resultados:

100 gramos de aceite de almendras dulces, 40 gramos de jabón en polvo, algunas gotas del perfume preferido. Emplee lo más seguido que pueda guantes para el trabajo casero. No abuse de los cuerpos grasos que enrojecen las manos en lugar de blanquearlas. Utilice más bien cremas blancas.

El hombre del mañana

JUAN PABLO SCHMIDT JOBET, tiene dos años y medio. Juega con un avión mientras sus ojos observan fijamente un rincón del cielo. ¿Acaso busca el subconsciente de Juan Pablo un signo en la altura que le marque la pauta desconocida de su destino recién abierto en los caminos del mundo?

La Madre y el Niño

CUIDADO DE LOS DIENTES EN LOS NIÑOS PEQUEÑOS

Es preciso cuidar la dentición de los niños desde el momento de nacer. Los dientes no aparecen hasta los seis y ocho meses; sin embargo los cuidados preparatorios son quizá los más importantes.

Desde el primer mes, y particularmente si el niño no toma

el pecho, es esencial darle todos los días un poco de jugo de naranja, de tomate o de limón.

De cuando en cuando será necesario darle también algunas gotas de jugo de carne y dos o tres gotas de aceite de hígado de bacalao. Desde los seis meses, los cereales son indispensables, puesto que procuran al joven organismo las provisiones de hierro y calcio que le hacen falta para formar su sistema óseo.

CUIDADO DE LAS ENCIAS.—Este cuidado habrá que iniciarlo muy pronto. Después de cada mañana hay que limpiar cuidadosamente las encías con un algodón mojado en agua hervida, a la que se le habrá echado un poco de bicarbonato de soda. Esto es aún más importante cuando aparecen los primeros dientes.

CUIDADO DE LOS DIENTES DE LECHE.—Es necesario tratar los dientes de leche, porque el estado de cada diente de leche influye sobre el desarrollo del diente definitivo que se prepara debajo del suyo.

El dentista debe revisar la boca del niño por lo menos cada seis meses, lo mismo que la de los mayores. Si los dientes que aparecen cariados, si tienen una forma rara o si están mal colocados, habrá que consultar el médico, puesto que esto puede revelar un trastorno importante del estado general.

LAS PIEDRAS PRECIOSAS

Dríase que algunas piedras preciosas tienen vida.

Desde hace muchísimo tiempo se sabe que los ópalos y las perlas palidecen y pierden parte de su brillo cuando los llevan enfermos; y últimamente se ha observado que los rubíes y las turquesas dan señales de la misma sensibilidad.

Las perlas son las que indican mejor el estado de salud del individuo. Su delicadeza es tal, que hay perlas que enferman, pierden su oriente y su brillo y acaban por morir, en cuyo estado parecen un pedazo de nácar cualquiera con el lustre apagado.

Parece que las emanaciones invisibles que irradia el cuerpo de una persona amortiguan el brillo de las piedras preciosas, o lo aumenta, según los casos.

INSTITUTO DE ENFERMEDADES DE SEÑORAS

CARMEN 78 — IES — FONO 36638

SERVICIO DE EMERGENCIA PERMANENTE
PRECIOS CONVENCIONALES

TRATAMIENTO DE LA ESTERILIDAD

TRANSFUSION SANGUINEA. LABORATORIO CLINICO
ULTRATERMIA RAYOS X
Diagnóstico precoz del embarazo.
Trastornos de la edad critica
Menstruaciones irregulares. Menstruaciones dolorosas
Alteraciones urinarias. Abortos a repetición
Tuberculosis genital. Tumores genitales
Dolores pelvianos. Cáncer genital. Prurito vulvar.
Hemorragias. Flujos, etc.

CONSULTAS DE 3 A 7.30

SOLICITE FOLLETO INFORMATIVO GRATIS

JABON rococó

OBSEQUIA $.10,000.—
EN PREMIOS MENSUALMENTE

DE TODO UN POCO

Los obesos deben comer preferentemente legumbres verdes y frutas crudas o en compota; evitarán las grasas, las legumbres harinosas y las pastas. Deben comer poco pan, reemplazándolo por galleta; emplear poca sal y beber poca agua.

o—oOo—o

Al barrer alfombras o habitaciones con piso de mosaico, se levanta mucha tierra, dañando no solamente los muebles que se encuentren cerca, sino la salud. Para evitar esto se moja un diario, rompiéndolo luego en pequeños trozos, que se distribuyen sobre toda la superficie que necesita ser barrida. De esta manera no se levantará polvo.

o—oOo—o

Las suelas de calzado duran el doble si se untan de vez en cuando con aceite de ricino.

o—oOo—o

Al planchar ropa almidonada téngase una pastilla de jabón a mano, sobre la cual se pasa a veces la plancha, frotándola luego bien con un lienzo; con esto se impide que quede pegada a la ropa, inconveniente que hace perder tiempo. Además, el jabón impide que la plancha se herrumbre.

LA FELICIDAD

No la ves allá lejos? — dice la esperanza—. Todos, poderosos y humildes, la reverencian. Es la felicidad. Corramos, corramos..., apuremos el paso, y así podremos alcanzarla.

—¿No la ves allá lejos, en un ejército? Todo el brillo de su fama está en el combate... ¡Corramos, apresúrate, y así podremos llegar hasta ella!

—¿No la ves allá lejos, en un navío? Brilla el arco iris y todos los mares la acarician con sus ondas. Apura el paso si quieres alcanzarla!

—¿No la ves allá lejos, sobre un trono cubierto de damasco y pedrería? ¡Qué dichoso es ese soberano!... ¡Apresúrate y podrás aprisionarla!

—¿No la ves allá lejos, en medio de una pradera?... ¡Felices los que viven allí en comunión con la naturaleza!... Apresura el paso y podrás llegar hasta allí...

—¿No la ves allá lejos, entre las nubes?

—¡Oh!— dijo el hombre—; ya estoy cansado y viejo. No quiero correr más en busca de la felicidad... Que corran los niños tras ella; que apresuren el paso, a ver si la alcanzan.

Beranger.

LA BELLEZA Y LA MUJER MUSULMANA

Las mujeres musulmanas esconden bajo el velo un rostro que es generalmente de una belleza extraordinaria, gracias a cuidados tan viejos como el Islam.

Pueda ser que nuestras lectoras quieran ensayar estas recetas que en realidad valen la pena.

PARA CONSERVAR EL COLOR DEL ROSTRO — Las mujeres que desean conservar el tono de su verdadero colorido, deberán aplicarse compresas de té de agua de saúco, de agua

de tilo o de leche de almendras. También pueden usar agua de jazmín o de rosa, puras o adicionadas de agua hervida.

PARA EVITAR LA BRILLANTEZ DEL CUTIS.— Con un pedazo de algodón embebido en un poco de leche y algunas gotas de limón, podemos evitar la brillantez de la cara, especialmente de la frente y la nariz, si tenemos la paciencia de frotarnos con él el rostro, con cierta frecuencia.

LOS OJOS.—En su expresión, las mujeres musulmanas—y también las que no lo son— poseen el mejor medio de seducción. Allá, los tienen generalmente grandes, alargados y enmarcados por hermosas pestañas. Pero si alguna de ellas no los tiene como acabamos de describirlos, alarga su forma con la ayuda de un lápiz negro que pasa delicadamente debajo de las pestañas y prolongando la rasgadura del ojo.

LA BOCA.—Si la mujer oriental parece tener los dientes de perlas, es porque los limpia con una loción de salvia que se prepara de la siguiente manera: se deja caer agua hirviendo sobre algunas hojas de salvia secas, se deja enfriar, y en esta solución se moja la escobilla de dientes, frotando bien encías y dientes de arriba hacia abajo y de abajo hacia arriba.

LAS UÑAS.—Las uñas hermosas forman parte de la belleza de la mujer. Estas deben estar cortadas en forma de almendras y esmaltadas con coloridos suaves y armoniosos.

RADIOS SIN PIE METALUX
MONJITAS 843
ENTREPISO

Mujeres que se han destacado

Javiera Carrera

Javiera Carrera, representa fielmente la belleza y la gencia que ha hecho famosa a la mujer chilena. Perte una noble familia y en las luchas de la Independencia tinguió por su amor a ción, y su actitud de ante el peligro. Sus ma patricia bordaron la Ban la Patria Vieja, que con franjas, blanco, azul y am fué enarbolada por primera el 30 de septiembre de 1812 viera Carrera parecía otra destronada", han recordado escritores. Y es verdad. seres en la historia que están envueltos en una fera de gloria y de dendro mejante a la que rodea a lla patriota. Sus tres hermanos José Miguel, Luis y Juan actuaron siempre bajo la ración ardiente de la hermana palerosa. El aristocrático de los Carrera fué el ver hogar de la revolución, donde surgió como chispa hoguera la antorcha de la libertad. Cuentan las crónicas en el gran baile organizado los Carrera, para celebrar el versario de la Primera Junta cional de Gobierno Javiera presentó llevando en la una guirnalda de perlas mantes de la cual pendía corona mientras las demás jeres ostentaban lujosas duras significativas de los les que las alentaban. La ne chilena que hoy ocupa tra crónica de Mujeres de de ayer y de hoy, tuvo poscas, y falleció a los años, con su mente fija en el recuerdo fatídico de los daizos que hicieron sucumbir a sus hermanos y hundieron olvido a la patricia inmortal.

GABRIELA MISTRAL

Gabriela Mistral, la poetisa de América, que mereció el mio Nobel de Literatura el año 1945, nació en Vicuña, Elqui, al norte de Chile, el 7 de abril de 1889. Nieta de tinos de San Juan, es hija de don Jerónimo Godoy y de Petronila Alcayaga, cuyos dos apellidos ostenta hasta que cando un pseudónimo expresivo para su obra literaria, el de Gabriela Mistral, que lo toma de dos grandes poetas europeos: Gabriel D'Annunzio y Federico Mistral. Con vocación de maestra desde niña ejerce su magisterio en la Patagonia, y más tarde en Punta Arenas, donde escribe su primer libro, "Desolación", descubriéndose en esta forma, para toda América, como un valor cumbre de las letras chilenas y, por ende, de la literatura mundial. Alguien dijo de ella, refiriéndose a esta insigne poetisa: "toda la tierra americana se ha hecho espíritu en ella".

Sintiéndose atraída y llamada por México, pasó en este país una larga temporada, dedicada a reformas pedagógicas y extasiada en su deslumbrante fondo indio. Poco después comienza a recorrer el mundo, visitando como Cónsul de Chile y viajera independiente Italia, España, Francia, Portugal y Estados Unidos. También le cupo la responsabilidad de representar a Chile en la Sociedad de las Naciones.

En sus libros "Tala", "Ternura" y "Los poemas de la M recientemente aparecido, Gabriela Mistral vuelca todo su mentalismo poético, su amor a los niños y su hondo sentido la vida.

Gabriela Mistral hizo vibrar a todas las mujeres del m que llevaban en sus brazos un niño dormido, con sus ten y emotivas canciones de cuna. No hay madre que no sienta fundamente representada su maternidad en estas líneas:

"Es la noche desamparo,
de las sierras hasta el mar.
Pero yo, la que te mece,
¡yo no tengo soledad!
Es el mundo desamparo,
Toda carne triste va.
Pero yo, la que te oprime,
¡yo no tengo soledad!

SE CARGA
LAPICERAS DE TINTA
EN PASTA: $ 30.—
SAN DIEGO N.o
MAC IVER 41

Peletería "MONJITAS"

LO QUE TODOS ESPERABAN
gran liquidación de la
Peletería MONJITAS
MERCED 722

TODO AL COSTO
SOLAMENTE PARA
15 DIAS:

ABRIGOS de Nutria largos $ 6.000.—
ABRIGOS de Castor largos $ 14.000.—
ABRIGOS de Skunks largos $ 10.000.—
ABRIGOS de Paño de Astrakán $ 28.000.—
ABRIGOS de Borreg Mouton $ 10.000.—
ABRIGOS de Vison $ 7.500.—
ABRIGOS de Caracul $ 3.800.—

VISITENOS SIN COMPROMISO
FACILIDADES DE PAGO
NO CONFUNDA LA DIRECCION:

MERCED 722 FONO 3328

Con motivo de su próximo matrimonio, un grupo de sus amistades ofreció una comida, en Hostería Providencia, al señor José Volker Van Den Hgurel y señorita Isabel Retchford Artigas. Asistieron: Juan Vio, Emma Dagnino de Vio, Julio García, Inés Merino de García, Hugo Ackermann, Inés Vidal de Ackermann, Roger Wilterstein, Mario Chaigneau, Federico Navarro y Memé V. de Navarro.

EN EL CENTRO ARGENTINO.-

Con la comida de costumbre de los días miércoles se reunirán hoy los socios y amigos del Centro Argentino en el nuevo local de la calle Londres esquina de Alonso Ovalle. En esta comida-sesión se tratarán importantes asuntos para la buena marcha de la institución.

REUNION DE LA UMA, EN EL CARRERA.— Mañana a las 17.30 horas, se efectuará en el 2.o piso de este hotel, la primera reunión de la UMA, Unión de Mujeres Americanas. Esta reunión tiene por objeto el mayor acercamiento intelectual de las mujeres americanas. Han sido invitadas las esposas de los Ministros de Estado, Agregados Culturales y otros.

TRAJE DE NOVIA

Flamante estado, varios abrigos y trajes americanos, vendo, con muy poco uso

MAC-IVER N.o 149 — 3.er PISO —

VENDO RADIO

SE VENDE UNA RADIO PHILLIP CON O SIN PIK-UP.

Sn. Francisco 531

DEL EXTRANJERO.— Ha regresado de Europa, después de visitar España, Francia e Italia, don Germán Pizarro y Pizarro. Ha fijado su residencia en Alameda B. O'Higgins N.o 510.

EN EL CIRCULO ESPAÑOL.— El sábado próximo, a las 23 horas, tendrá lugar en los salones del Círculo Español, el gran baile de gala que organiza el directorio y la Comisión de Fiestas, en conmemoración del Día Nacional de España, y en celebración del 70.o aniversario de la institución.

—Mañana a las 19.30 horas se llevará a efecto, el concierto del profesor don Enrique Iniesta, con motivo de la conmemoración del 70.o aniversario de la fundación de la institución hispana.

NACIMIENTOS.— Ha nacido en Valparaíso una hija del doctor Rubén Campos Morí y de la señora Amelia Torres de Campos Morí.

—En la Clínica del Hospital Nacional, ha nacido un hijo del señor Hernán Liquitay Adriazola y de la señora Bernarda Troncoso Pereira de Liquitay.

—En la Clínica Santa María ha nacido una hija del señor Mario Lorca Berguño y de la señora Carmen Valverde de Lorca.

EN EL EXTRANJERO.—Se encuentran en París don José Carvallo R., señora Inés Torres de Carvallo y su hija Sonia.

—Se encuentran pasando una temporada en Buenos Aires, don Manuel Urrutia Salas, señora Teresa de Urrutia, y señoritas Yolanda Urrutia Scapini y Lily Verdugo Verdugo.

EX ALUMNAS DEL LICEO N.o 3.— Citase a reunión de ex alumnas para mañana a las 19 horas en el Medio Pupilaje, Alameda 1573.

HOY TARDE INFANTIL EN EL TEA ROOM DE GATH & CHAVES.— Esta tarde se efectuará la tradicional fiesta de los niños que con tanto éxito se lleva a cabo semanalmente en el Tea Room de Gath & Chaves.

Como en otras ocasiones, habrá interesantes números de variedades y la orquesta que dirige Alfredo Rubinstein desarrollará un escogido programa, todo lo cual hará las delicias de nuestro mundo infantil.

FALLECIMIENTO. — En Palestina, en la ciudad de Beit-Jala, ha fallecido últimamente, el señor Elías Sabaj Sabaj, padre del periodista árabe y director del periódico "Mundo Arabe", don Jorge Sabaj Zurob.

In memoriam.-

Gilberto Armando Zúñiga Castillo

Se cumple hoy un año del fallecimiento de nuestro inolvidable hijo y hermano.

Fué en su corta vida el orgullo de nosotros' por su espíritu noble y sus sanos ideales; quienes fueron sus amigos y compañeros tendrán de él un grato recuerdo, pues con su gran corazón sólo supo labrarse estimación y cariño.

Se nos ha ido para siempre; pero vive en nuestros corazones hasta que el Supremo nos envíe a reunirnos con él.

Sus padres y hermanos

SILLAS DE PASEO

velocípedos cómprelos más baratos en la fábrica:

GRAN AVENIDA PARADERO 10

V. Blanco Viel 1202

SEÑORITA VIVIANA ALVARADO GRIMAL, cuyo matrimonio con el señor Paul Traeger Fryderup ha quedado concertado

NOTAS DE ARTE.—

Música, exposiciones y conferencias.-

EXPOSICIONES

SE ANUNCIAN PARA PRONTO.— En los círculos artísticos se anuncian para fechas próximas, algunas interesantes exposiciones. En efecto, debido a gestiones realizadas por intermedio del Ministerio de Educación (Subsecretaría a cargo de Julio Arriagada), se informa que en los primeros días de agosto se inaugurará una exposición del pintor argentino **Emilio Petorutti.** Este artista mantiene una línea moderna, muy definida, que aun aquellos que no la admiran, la respetan por su calidad y condiciones del pintor. Petorutti ha llegado a ser una figura de renombre continental en las artes plásticas, y su exposición (55 telas) causará revuelo en nuestro ambiente.

Se anuncia también para una fecha próxima, tal vez la próxima semana, una exposición de cuadros de don **Pablo Burchard,** profesor de la Facultad de Bellas Artes, que, a pesar de sus años (más de siete décadas), tomó el camino de las renovaciones pictóricas, y es admirado por la juventud. La exhibición de las obras de este maestro se hará en la Sala del Pacífico.

Se informa también que la idea lanzada por algunos amigos de Camilo Morí, este artista ha accedido a realizar una exposición completa de sus obras. El año pasado, Morí hizo una exposición en la Sala del Pacífico, cuya librería publicó un libro de Romera sobre el pintor; pero la fe-ha no fué muy propicia, y seguramente su exposición no tuvo las visitas que merecía. Este año, y el hecho de que Morí haya obtenido premio nacional, harán que su exposición tenga mayor interés. Por último, la Sala del Pacífico tiene, en la actualidad, habitualmente dos veces más visitantes que hace un año.

Finalmente, se anuncia que en la Sala del Banco de Chile, Manuel Casanova Vicuña, expondrá desde el próximo lunes, 33 telas con motivos de paisajes. Casanova pertenece a la escuela impresionista y es hijo del notable pintor Alvaro Casanova Zenteno.

PINTORES QUE EXHIBEN.— Durante la semana, permanecerán abiertas al público las exposiciones de tres pintores: Alvaro Yáñez en la Sala de la Universidad; Arturo Valenzuela, en la del Banco de Chile, y Ramón Vergara, en la del Pacífico. Yáñez expone 110 gouaches; Valenzuela exhibe acuarelas con paisajes y motivos típicos, y Vergara muestra dos tendencias bien definidas; la primera, impresionista, en que revela sus condiciones de recio colorista y la segunda, constructivista, en que se desliga de la atmósfera y navega entre Petorutti y el realismo mágico, sin perder cierto aire romántico. En esta sala, el día de la inauguración se encontraron Camilo Morí (Premio Nacional) y Samuel Román, escultor, cuyo nombre compitió en última instancia con Morí para este galardón. Morí, convencido de que Román hacía como si no lo viera, lo saludó, primero desde lejos y luego se acercó, sonriendo amigable: "Parece que no quisieras saludarme". "¿Por qué no había de saludarlo?". El público notó la diferencia entre el trato de "tú" de uno, y el de "usted", del otro.

MUSICA Y BALLET

De los espectáculos musicales de la semana, cabe destacar la presentación de "Dresselbart" por el ballet del Instituto, esta tarde, a las 19 horas, en el Municipal. Se trata de la última presentación, ya que se anuncia para el 2 de agosto el estreno de "Don Juan", con música de Gluck y coreografía de Uiheff.

FESTIVALES DE BACH.— Mañana, también a las 19 horas, continuarán los festivales que ha preparado la Facultad de Ciencias y Artes Musicales, para conmemorar el segundo centenario de la muerte de Bach. Habrá una presentación en el Salón Sur del Hotel Carrera, y la Asociación Nacional de Compositores ofrecerá un concierto de recordación del maestro de las fugas. En el programa actuarán Silvia Soublette y su Octeto vocal, la orquesta de cámara estará dirigida por Zoltan Fischer, y actuará la clavecinista Elena Waiss.

XIII SINFONICO.— Por último, el décimotercero concierto de la Temporada Sinfónica se realizará el viernes, dirigido por Tevah, con la actuación de la pianista Rosita Renard, que regresa al país después de larga permanencia en el extranjero. Para esta artista se ha colocado en el programa, especialmente, "Noches en los jardines de España", los populares nocturnos del autor de "El amor brujo". Figurará también una obra de Carlos Riosecco, el autor chileno, que ha tenido la satisfacción de ver estrenadas varias de sus obras en Europa y Estados Unidos.

CHARLAS Y CONFERENCIAS

CONVERSACIONES CARTESIANAS.— De entre las charlas y conferencias de la semana, cabe destacar, en primer lugar, las Conversaciones Cartesianas, que se iniciaron el lunes en el Salón de Honor, y que continúan hoy con una conferencia del profesor **Agustín Martínez** (El cogito y los fundamentos de la moral en Descartes), en la Sala de Conferencias de la Universidad. Privadamente se realizará, en la mañana, a las 10 horas, la sesión de estudios en la Sala del Consejo Universitario.

LA CONCIENCIA HUMANA.— Esta tarde, a las 18.30 horas, en la Sala España de la Universidad, el Prof. Carlos Otero Valdés disertará sobre el amplio tema: "Estudio de la conciencia humana a través de los tiempos".

TRAYECTORIA DEL ALMA.— El Club Femenino América (Vergara 325) ofrecerá mañana una charla de la profesora de filosofía esotérica, Elena Schuster, con el tema "Trayectoria del alma a través de la humanidad".

PRINCIPE SAPIENTE.— El viernes, en el local de la For Capreca (Santo Domingo 1060), el Centro Luminar Rosacruz ofrecerá una conferencia del Gran Maestro de Sapiencia y Embajador Cósmico de la Era Acuario, el Príncipe Om Cherensi Lind. Entrada libre.

EL INDIVIDUO Y LA SOCIEDAD.— Tal será el tema de la charla que dictará esta tarde (19 horas), el profesor Pedro Godoy, en la Fundación "Juan E. Lagarrigue" calle San Isidro 75.

BAUTIZO.— Ha sido bautizado Vicente Conrado, hijo del señor Conrado Ríos Gallardo y de la señora María Izquierdo de Ríos.

Fueron sus padrinos don Galvarino Gallardo Nieto y la señora María Phillips de Izquierdo.

Matrimonio Jorquera Heipema - Jaramillo Puchi.-

SEÑORITA MARIA LINDA JARAMILLO PUCHI, cuyo matrimonio con el señor Carlos Jorquera Heipema será bendecido privadamente, hoy, por el Vicario General Castrense, Monseñor Teodoro Eugenín.

ARTICULOS PARA REGALOS

Cerámica, Loza, Plaqué Cristalería Cuchillería nacional e importada

DEPOSITO DE FABRICA

CREDITOS

CASA SONER

ARTURO PRAT 266

Desde 1.o de agosto nueva dirección: SAN DIEGO 834

Mme. FEDERICA

Instituto para tratamiento del cutis

DEPILACION DEFINITIVA

SIN MARCA SIN DOLOR

Santo Domingo 792

Cuarto piso - Fono 31592

ATENCION MEDICA

Atiende en las tardes

MANUAL DE FLORES ARTIFICIALES

EN VENTA EL 1.o y 2.o CICLO

Valor: $ 20 y $ 60, respectivamente.

Se atiende despachos a provincias, acompañando el valor por giro postal.

Los pedidos a su autora: OLGA RIVEROS

Calle Gay N.o 2350

(entre Av. España y República) SANTIAGO

FABRICA DE RESORTES

Fabricación con el mejor acero importado. Hojas y paquetes de toda marca. — Desvenimiento.

DESPACHOS A PROVINCIAS, CONTRA REEMBOLSO

SERVICIO DE FRENOS

ECONOMIA, RAPIDEZ Y GARANTIA

DIEZ DE JULIO 377

PAJA SUIZA

RECIEN RECIBIDA

EL SURTIDO MAS VARIADO Y COMPLETO LLEGADO AL PAIS

VENTA POR PIEZA Y POR METRO

ADEMAS

LIQUIDA POR FIN DE TEMPORADA TODA SU EXISTENCIA EN MATERIALES PARA SOMBREROS DE SEÑORAS

CASA SAMUR

SAN PABLO 960 — LOCAL 10

— Entre Puente y 21 de Mayo —

GALERIA COLON —:— SANTIAGO

La Crónica radial con la actualidad del mundo

reportajes

Radio-Revista editada por

LOTERIA de CONCEPCION

en Radios La COOPERATIVA VITALICIA

reportajes

reportajes

LOTERIA de CONCEPCION

Adolfo Jankelevich - Sergio Silva Petronio Romo - Oscar Fock

¡Un programa extraordinario con lo más nuevo de los últimos sucesos!

HOY a las 10 y media de la noche en Radios La Cooperativa Vitalicia

SASTRERIA PARA DAMAS

DESDE $ 1.000.—

HECHURAS FINAS

WALTER WEINER

Ex cortador de la Casa Sasor calle

Rosa Eguiguren 813

OFICINA 28

Entrada por San Antonio 28

CINE SONORO A DOMICILIO

Películas cortas y de largo metraje, para MATINEES INFANTILES, FIESTAS SOCIALES, CLUBES, COLEGIOS Y FUNDOS.

ESTADO 239

2.o Piso, Of. 1, Fono 37346 (Galería Teatro Imperio)

Empresa: Román Rubio F.

PAÑO LENCY

LINDOS COLORES

$ 90.- metro

CASA SAMUR

SAN PABLO 960 — Local 10 Entre Puente y 21 de Mayo Galería Colón.

GENEROS

Liquidación — DE — RETAZOS

SAN DIEGO 555

Maternidad SEWELL

AVDA. MANUEL MONTT 1593

Estudios en EE. UU. de Norte América

CONSULTAS de 15 a 20 horas

RELOJERIA Y JOYERIA ITALIANA

ALAMEDA 982 TEL: 80474

RELOJES SUIZOS las mejores marcas. Especialidad en RELOJES PULSERAS. FANTASIAS EN GENERAL.

Recibimos toda clase de composturas garantizadas por técnico europeo. GRANDES FACILIDADES DE PAGO SIN RECARGO.

SOLICITE UN CREDITO

"LA NACION"

Cada MINUTO que pasa es un TIEMPO precioso que PIERDE

TIC TAC TIC TAC TIC TAC TIC TAC

Compre HOY SU SITIO en

CISTERNA

GRAN AVENIDA PARADEROS

22 al 28

$ 5.000.- AL CONTADO

Y el saldo, en 48 cuotas mensuales desde

$ 1.300.-

SITIOS URBANIZADOS — EN —

POBLACION "CARVALLO CORREA"

BARRIO RESIDENCIAL "INES RIVAS DE E."

POBLACION "HECTOR TORRES"

SITIOS CON AGUA POTABLE — LUZ ELECTRICA — PAVIMENTOS DE CONCRETO.

Enrique Gregorio RICHARD W. - DONOSO R.

MONEDA 956 - 8.o PISO

TELEFONOS 81414 - 81142

LA NACION

RECHAZADA FORMULA HINDU DE PAZ EN COREA

MIEMBROS DE LA NU RESPONDEN A PETICION DE AYUDA A COREA

LA HAYA, 18 (U. P.)— En los círculos bien informados se dijo que el Gobierno holandés decidió informar a las Naciones Unidas que no podría enviar tropas terrestres a Corea.

Los informantes agregaron que el Gobierno, después de un cuidadoso estudio del llamamiento hecho por el Secretario General de la organización Internacional, Trygve Lie, decidió que sería técnicamente imposible" enviar fuerzas terrestres a causa del actual estado del Ejército holandés. Unidades del Ejército todavía están siendo repatriadas desde la Indonesia, después de largos y agotadores servicios prestados allá.

Circulan rumores sin embargo, de que el Gobierno podría permitir que los soldados que todavía están en Indonesia se ofrezcan voluntariamente para prestar servicios en la campaña coreana.

AYUDA BRITANICA

HONG KONG, 18 (U. P.) — Fuentes del Ejército dijeron que era probable que la Comunidad Británica de Naciones enviase algunas fuerzas terrestres a Corea, pero que dudaban que se sararan tropas de Hong Kong y Malaya.

La actual guarnición aquí se calcula entre 25.000 y 35.000 hombres, y en Malaya se cree que hay más o menos igual número. Hong Kong también tiene dos escuadrillas de Spitfires de la Real Fuerza Aérea.

Las mismas fuentes dijeron que hace poco tiempo, la guarnición de Hong Kong fué reducida en dos brigadas, las que fueron enviadas a Malaya, para la larga campaña allí en contra de los guerrilleros comunistas.

Se espera aquí que Australia y Nueva Zelandia suministren el grueso de las fuerzas terrestres de la Comunidad Británica para la guerra coreana.

PENSAMIENTO FRANCES

PARIS, 18 (U. P.)— Fuentes oficiales dijeron que el Gobierno francés mantiene que el retiro de las tropas comunistas al paralelo 38, es la condición esencial para restaurar la paz en Corea.

Dichas fuentes dijeron que la nota del Mariscal Stalin al Primer Ministro de India, Pandit Jawaharlal Nehru, fué recibida aquí con regocijo "por tanto refleja el deseo de paz". Indicaron, sin embargo, que "primero el agresor tiene que volver al punto de su agresión".

Estas fuentes añadieron que no puede ser un requisito para la solución del problema coreano, el dar asiento a los comunistas chinos en las Naciones Unidas.

EN ARGENTINA

BUENOS AIRES, 18 (U. P.) El Ministro de Relaciones Exteriores señor Hipólito Jesús Paz, indicó en rueda de periodistas que la respuesta de Argentina a la petición del Secretario General de la NU, Trygve Lie, para que se ayude a rechazar la agresión a la Corea Meridional, no significa que Argentina vaya a enviar tropas.

El Canciller recordó a los periodistas que la Constitución argentina exige la aprobación del Congreso para que puedan utilizarse las fuerzas armadas en el extranjero.

Paz dijo que la respuesta de Argentina era únicamente el acuse de recibo oficial de la comunicación de la NU.

EN BRASIL

RIO DE JANEIRO, 18 (U. P.—A raíz de la declaración del Ministro de Guerra, general Canrobert Costa, de que "Brasil no contempla el envío de tropas a Corea" una alta fuente militar aclaró que el envío de expedicionarios al Asia sería una tarea imposible por ahora.

"Saldría muy dispendioso", agregó, "y entrañaría grandes dificultades. Lo más probable sería que enviásemos un contingente sin responsabilidad táctica o estratégica para luchar al lado de los soldados de las Naciones Unidas. Militarmente, no tiene una participación simbólica".

Truman pedirá hoy fondos para la guerra

Envía mensaje al Congreso, sobre fondos militares

WASHINGTON, 18.— (UP).— (Por Edward Roberts).— El Presidente Truman se reunió con su Gabinete, para estudiar los detalles finales del mensaje que enviará mañana al Congreso sobre la guerra en Corea y en el cual se espera que pida varios miles de millones de dólares adiciones para gastos militares, como asimismo que se establezcan controles económicos limitados.

Mientras tanto, en la primera medida de control económico adoptada desde que comenzó la guerra en Corea, el Presidente Truman impuso restricciones a la concesión de nuevos créditos para la construcción de casas. Truman dijo al director de la Oficina de Créditos para la construcción de alojamientos, Raymond Foley, que, como consecuencia de la situación en Corea, "es evidente que muchos materiales utilizados para la construcción de alojamientos, Raymond Foley, que, como consecuencia de la situación en Corea, "es evidente que muchos materiales utilizados para la construcción de casas serán necesarios en cantidades crecientes para fines de la defensa nacional".

Truman enviará mañana su mensaje al Senado y Cámara y posteriormente, a las 10.30 P. M hora standard del este, explicará al pueblo por radio y televisión lo que se exigirá a cada norteamericano en cuanto a los esfuerzos y sacrificios personales.

Esferas informadas dijeron que es probable que los fondos adicionales que Truman solicitará, asciendan hasta siete mil millones de dólares si se incluyen en ellos los fondos para la ayuda militar al extranjero.

No se cree que el Presidente pida por ahora que se establezcan controles de los precios y racionamiento. Pero se ha dicho que Truman solicitará controles limitados para impedir el alza de los precios. No se cree tampoco que el Presidente pida que se creen nuevos impuestos.

Al ordenar restricciones a la concesión de créditos para la construcción de nuevos alojamientos, el Presidente dispuso que se limite la cantidad de los créditos en hipoteca, que el Gobierno federal garantizaba para tal fin.

Los dirigentes parlamentarios han prometido actuar rápidamente en relación con las peticiones del presidente.

El Secretario de Prensa de la Casa Blanca, Charles G. Ross, declaró que Truman, después de consultar con su Gabinete, se proponía finalizar esta noche su mensaje al Congreso, que se estima será de cinco a seis mil palabras, uno de los más largos que el Presidente haya enviado a organismos legislativos.

Los comentarios de que Truman en su mensaje insistirá especialmente en la necesidad de que se aumenten los gastos para la defensa, fueron corroborados, en cierto modo, por el General Omar N. Bradley, Jefe del Estado Mayor General. Bradley declaró a la Comisión de las Fuerzas Armadas de la Cámara que necesitan en seguida más créditos para guerra en Corea.

Una de las principales decisiones que Truman tenía que adoptar en su reunión con los miembros de su Gabinete, era la de si incluir en su mensaje de mañana la petición de mayores créditos para ayuda militar al extranjero, o si dejarlo para un mensaje posterior.

Los dirigentes republicanos del Congreso, el senador Robert Taft, y el representante Joseph Martin declararon que apoyarán en el Congreso las medidas necesarias para proseguir con éxito la guerra en Corea; pero pidieron que antes de establecerse los controles económicos "obligatorios", se haga la prueba con el sistema de "controles voluntarios.

Esos dirigentes republicanos dijeron que los reveses sufridos en Corea se debían a la "desastrosa política asiática seguida por el Gobierno de Truman".

Por su parte, Bradley en sus declaraciones ante la Comisión de la Cámara declaró que las fuerzas norteamericanas están realizando una "labor excelente" en Corea, si se tiene en cuenta que se ven superados numéricamente y que luchan a ocho mil kilómetros de su patria. Dijo las fuerzas norteamericanas posteriormente podrán iniciar una contraofensiva, pero que para ello se necesitaría tiempo.

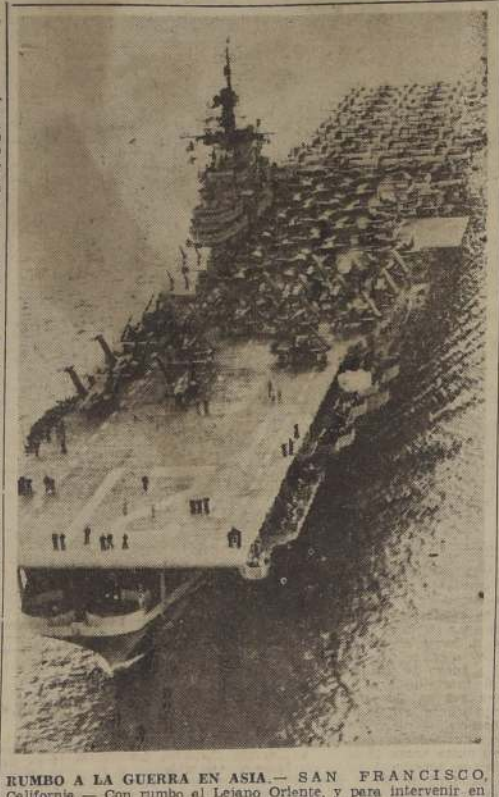

RUMBO A LA GUERRA EN ASIA.— SAN FRANCISCO, California.— Con rumbo al Lejano Oriente, y para intervenir en la guerra del Asia, sale de la Puerta Dorada este portaaviones norteamericano, conduciendo un enjambre de cazas Mustang F-51, sobre su cubierta. (Foto ACME).

PRIORIDAD PARA AYUDA MILITAR A LATINOAMERICA

WASHINGTON, 18.— (UP.)— El representante republicano Donald L. Jackson, propuso hoy un programa de ayuda militar para América Latina como una cuestión de la mayor prioridad. En una entrevista con la prensa, manifestó: "Hemos tenido muy abandonado al Hemisferio Occidental y éste muy bien pudiera ser hoy el último baluarte y la última línea de defensa de la libertad en el mundo".

Jackson regresó anoche de un recorrido por América Central que duró tres semanas. Junto con el Secretario de Estado Adjunto, Edward G. Miller, visitó Honduras, Nicaragua, El Salvador, Guatemala y México.

Jackson manifestó que estaba "muy alentado" por sus conversaciones con funcionarios de los países que visitaron. Indicó que en el pensamiento latinoamericano ha desaparecido mucho la "desconfianza y la sospecha" hacia Estados Unidos.

Declaró que esperaba que el Departamento de Defensa formularía y enviaría el Congreso un programa para uniformar las armas en el Hemisferio Occidental, incluso ayuda militar y el envío de misiones militares a los países que lo soliciten. Explicó: "Hay una gran oportunidad de desarrollo en América del Sur y Central. Además, sus ejércitos son pequeños, pero buenos y constituirán un enorme factor defensivo en el caso de que se extiendan las hostilidades".

El representante republicano manifestó que él creía que la actual lucha en Corea, "recalca la necesidad para que tal programa, tan pronto como sea formulado, sea aprobado". Continuó diciendo que la Junta Defensiva Interamericana ha estado elaborando tal programa durante varios años y envió hace dos años un plan para uniformar las armas al Congreso. No fué aprobado entonces, sin embargo, Jackson dijo que él creía que el Congreso lo acogería mejor que entonces.

EMBAJADAS ESTAN TRASLADANDOSE DE TAEJON A TAEGU

HONG KONG, 18.— (UP.)— Un informe de la agencia noticiosa nacionalista china Central procedente de Corea meridional, dice que las Embajadas norteamericana, británica y china, están siendo trasladadas de Taejón a Taegú, nueva capital provisional.

Taegú, ya Taiyi, está a 120 kilómetros al sudeste de Taejón y sólo a diez kilómetros al norte del puerto de Pusan, por donde desembarcan el abastecimiento los norteamericanos. El despacho de la Agencia Central está fechado en Taegú.

AGRADO EN EE. UU. POR NORMALIDAD DE ECUADOR

WASHINGTON, 18 (U. P.) — El portavoz del Departamento de Estado, Lincoln White, dijo hoy que el Gobierno norteamericano se siente complacido de que el Gobierno "libremente elegido del Presidente Galo Plaza en Ecuador", ha logrado resistir con éxito el intento de derrocarlo por una minoría armada.

ESTADO MAYOR DE LA UNION OCCIDENTAL SERA REORGANIZADO

FONTAINEBLEAU (Francia), 18 (U. P.)— Una inminente reorganización del Alto Comando del Estado Mayor de Defensa de la Unión Occidental ha sido pronosticado por fuentes militares fidedignas, las que dijeron que la reorganización se había hecho "imperativa" por las lecciones de Corea.

Los informantes manifestaron que los resultados netos de las experiencias en Corea, serían:

1.o— Se insistirá en una participación más activa de Estados Unidos en la Unión Occidental, una de las cinco zonas de defensa del Pacto del Atlántico. Estados Unidos está representado ahora en el Cuartel General en ésta, solamente por grupos de enlace.

2.o— Término de las disputas ociosas y las manifestaciones de descontento expresadas privadamente por muchos militares aliados, por la selección de un Comandante en Jefe británico para las fuerzas de la Unión Occidental.

En los círculos militares se mantiene que el Comandante en Jefe norteamericano sería nombrado casi inmediatamente, en caso de una invasión de Europa y se preguntan: "¿Por qué no se le nombra desde luego?", para evitar el período crítico de una reorganización posterior.

Los franceses, que están representados por el General de Latre de Tassigny en la sede militar en esta ciudad del tratado de naciones de Bruselas, desde hace tiempo se han mostrado resentidos por el hecho de que se haya dado a los británicos el Comando Supremo, al nombrar, se para ese cargo al mariscal de campo vizconde Montgomery.

En el llamado "plan maestro de defensa" para la Europa occidental, Francia tendría, que proporcionar el grueso de las fuerzas terrestres para la defensa de Europa, en tanto que Gran Bretaña, como la otra potencia de primer orden, proporcionaría principalmente poderío naval y aéreo. Los franceses, que duda de que podrían obtener el cargo de Comandante en Jefe para uno de sus propios militares, han sugerido varias veces en los altos círculos que el nombramiento recaiga en un militar norteamericano.

OBREROS PORTUARIOS DE AUSTRALIA SABOTEARAN LOS EMBARQUES A COREA

SIDNEY 18, (U. P.)— El sindicato de gente de mar australiano, dominado por los comunistas, ha desafiado al Gobierno a una lucha definitiva, al anunciar que los marineros, en votación, aprobaron la recomendación del sindicato, esto es, de no efectuar embarques de armas a Corea.

V. Eliot, secretario general del dista que la proposición respaldsindicato, manifestó a los periodada por los comunistas obtuvo una mayoría de "varios cientos" de votos, en una votación abierta habida en los principales puertos. Sin emargo, el resultado último de la votación no se conoce, a causa de la poca claridad de las informaciones.

SYDNEY (Australia), 18. — (U. P.)— Elementos moderados de los obreros acusaron al Ejecutivo dominado por los comunistas, del gremio de marineros, de fraude en el referéndum entre los afiliados respecto a la resolución contra la guerra en Corea, con la cual trataron de ratificar la resolución que prohibía el transporte de armas para ese país.

La prohibición fué revocada, y fuentes informadas atribuyen la decisión a la amenaza del Gobierno, de encarcelar y seguir juicio por traición a los jefes del sindicato.

Eliot V. Elliott, secretario general del gremio de marineros, dijo que la resolución se aprobó con una mayoría de "centenares de votos", pero los funcionarios obreros pusieron en tela de juicio la declaración y adujeron que de haber sido así, Elliott habría presentado cifras concretas de la votación y los lugares donde ésta se efectuó.

"OFENSIVA DE PAZ" HA PROPUESTO DIRIGENTE GREMIAL EN LOS EE. UU.

DETROIT (Michigan EE. UU.) 18, (U. P.)— Walter P. Reuther, presidente del gremio de obreros unidos de la industria automovilística, declaró que Estados Unidos puede "quitar al Krémlin su poder" gastando 13.000 millones de dólares al año en ayuda al extranjero.

Reuther pidió al Presidente Truman que apoyara su proposición "ofensiva de paz", que Reuther concibe como proyección de un gran programa militar.

El programa mundial propuesto por Reuther costaría más de un billón de dólares en ayuda al extranjero durante los próximos cien años.

EE. UU. Y GRAN BRETAÑA EXIGEN QUE NORCOREA SE RETIRE AL PARALELO 38

WASHINGTON, 18.— (UP.)— Estados Unidos rechazó la proposición de la India para una fórmula de avenencia entre Estados Unidos y Rusia, enderezada a terminar la guerra coreana.

El Secretario de Estado Adjunto, George McGhee, entregó la respuesta de Estados Unidos al Embajador de la India, Viajayalakshmi Pandit, durante una conferencia que duró veinte minutos en el Departamento de Estado.

El texto de la respuesta no fué dado a la publicidad inmediatamente, pero personas autorizadas dijeron que rechazaba la sugestión de que Estados Unidos ayudara a dar asiento en el Consejo de Seguridad a la China comunista a cambio de poner fin a las hostilidades en Corea.

Las autoridades informaron que la respuesta de Estados Unidos aseguraba al Primer Ministro de India, Pandit Jawaharlal Nehru, que Estados Unidos quiere una solución pacífica en la disputa coreana, pero que el primer paso es la orden de cesar el fuego y la retirada de los coreanos septentrionales al paralelo 38. La contestación, por lo tanto, corrobora la tesis anterior de Estados Unidos en el sentido de que la guerra coreana no puede ser vinculada a la cuestión de China comunista.

Nehru había sugerido al Primer Ministro soviético José Stalin y al Secretario del Departamento de Estado, Dean Acheson, que quizás el conflicto coreano podía ser resuelto dando asiento en el Consejo de Seguridad a la China comunista en vez de la China nacionalista, como Rusia lo demandaba. Stalin dió buena acogida a la gestión de Nehru.

POSICION INGLESA

LONDRES, 18.— (UP.)— Gran Bretaña se unió hoy a Estados Unidos al declarar que los comunistas tienen que poner fin a las hostilidades y abandonar Corea Meridional antes que las Potencias Occidentales consideren la posibilidad de negociar una solución para la guerra coreana.

El Primer Ministro, Clement R. Attlee dijo al Parlamento que Gran Bretaña continuará apoyando las resoluciones de la NU que piden el fin de las hostilidades y la retirada de las fuerzas rojas al norte del paralelo 38 como condiciones mínimas para la solución del conflicto.

Attlee manifestó que la reciente correspondencia entre el Primer Ministro de India, Pandit Jawharlal Nehru y el Primer Ministro de la Unión Soviética, José Stalin, nada tenía que ver con las gestiones diplomáticas británicas en Moscú.

El diputado laborista, Emrys Hughes preguntó a Attlee qué comunicaciones había recibido de Nehru sobre la guerra coreana. Attlee replicó que el Gobierno estaba siempre consultando con todos los Gobiernos de la Comunidad Británica de Naciones.

Agregó que "sería contrario a la práctica actual el revelar la índole de las comunicaciones confidenciales que se cursarán con los Gobiernos de la Comunidad.

Hughes, entonces formuló la siguiente pregunta: "En vista del gran interés con que en todo el mundo se siguen estas notas, ¿puede el señor Attlee decir algo para asegurar a la Cámara que él está haciendo todo lo posible para apoyar a Nehru?"

Attlee contestó: "El Gobierno está haciendo todo lo posible para apoyar la declaración de las Naciones Unidas". Este fué ruidosamente aplaudido en los sillones de la oposición.

Anteriormente, un portavoz del Ministerio de Relaciones Exteriores había dicho que no existe nexo alguno entre la correspondencia Nehru-Stalin y las conversaciones británico-rusas en Moscú.

El vocero manifestó que "no ha habido coordinación ni consultas" con Nehru, a pesar que Gran Bretaña fué informada por anticipado del paso que daría el Premier Nehru.

Mientras tanto, los funcionarios estudian el informe del embajador en Moscú, Sir David Kelly, sobre la entrevista que celebró anoche con el Vicecanciller de Relaciones Exteriores ruso, A. Gromyko.

Dichas discusiones han sido calificadas de continuación del reciente canje de notas soviéticas y no como una e del canje de cartas entre y Nehru.

Se espera que las conversaciones en Moscú prosigan en Por otro lado, un portavoz Cancillería reiteró que los sea no están tomando la va "en Lake Success o en quier otro lugar" para dar to a China comunista en el sejo de Seguridad de la estos momentos.

Subraya que la retirada fuerzas coreanas al paralelo seguía siendo "la cuestión urgente de todas".

RUSOS ASESORAN A LAS FUERZAS ROJAS DE COREA

WASHINGTON, 18.— (UP.) Un portavoz militar de Estados Unidos, tiene ciones concretas de que militares rusos están los coreanos septentrionales.

Esta es la primera ción oficial de los informes frente de que los rusos ticipando en la guerra como asesores y consejeros coreanos septentrionales.

Anteriormente Rusia gado tener responsabilidad na en cuanto a la invasión Corea Meridional y aseguró no intervendría en el conflicto.

Dijo el portavoz: "Ahora hay consejeros rusos con las pas de Corea Septentrional número en cierta unidad 10 a 20. Esos consejeros ciales rusos". Añadió que esos informes fueron nicados a Washington por el neral McArthur.

También expuso que "no la primera confirmación de existe esa situación". Añadió asimismo, que la cuestión abastecer a las tropas norteanas en Corea se ha "convertido en "un problema esencial" esta operación "tenemos que paso a paso. Tuvimos suerte embargo, en tener bastantes tecimientos almacenados en pón".

Ese portavoz manifestó rabia que contar con la posidad de sabotaje, el cual impedir el uso de los ferrocarriles puentes y túneles.

"Se ha demostrado, "que, en general, son necesarios 44 días para situar en Corea una unidad norteamericana de el momento en que esta dad es puesta en estado de ta en el territorio contienda".

COMUNISMO ATACA A HENRY WALLACE

NUEVA YORK 18, (U. P.) diario comunista "Daily Worker" llama hoy traidor a Henry Wallace, debido a que ha denunciado la agresión lanzada por el régimen comunista norcoreano.

Dice el diario que el dirigente del partido progresista "ha vacilado la causa de la paz, por confianza puesta en él, por nes de hombres y mujeres rrientes de todo el mundo".

Mientras el partido comunista atacaba al hombre que anteriormente había alabado, John vicepresidente del partido progresista, se unió a Wallace en mar su actitud contra los nistas coreanos.

Rogge dijo: "No puede el cambio por la violencia preciso resistir la agresión nista en Corea".

6 NEUMATICOS VENDO
EN $ 2.500.—
600 x 16
TORIBIO MEDINA 37
(Ex 12 de Febrero)

MADERAS TERCIADAS
ENCHAPADURAS AMERICANAS
NOGAL, CAOBA Y RAICES, TULIPA PEGAMOIDE
SAN FRANCISCO 258

BALDOSAS
GRAN SURTIDO
$ 2.70 c/u
FABRICA: CONDOR 962

ESTANTES-CAMAS

CREDITOS SIN PIÉ
METALUX
MONJITAS 843
ENTREPISO

NOVIOS ARGOLLAS
Oro de 9 quilates $ 500
Oro de 14 quilates $ 800
Oro de 18 quilates 1.050
Oro de 18 quilates 1.300
el par, grabadas
JOYERIA BLEIHOLDER
BANDERA 268
—SANTIAGO—
Reembolsos a provincias, enviando la mitad del valor.

COMPRAMOS
RELOJES MALOS
SANTO DOMINGO 1207
— Esquina Morandé —
TALLER DE RELOJERIA

COCINAS Y CALENTADORES
a leña y carbón estufas a aserrín, leña y coke baños americanos y baños de guagua, canales caballetes bajadas etc.
Manufactura de hojalata.
FABRICA MERIDA
CHACABUCO 12-A
Casilla N.o 4639 — Fono 91446
Despachos a provincias

Optica ROTTER
EXACTITUD Y PRECISION
HUERFANOS 1029
FONO 80465

TRAJES
Franceses
ABRIGO
Primavera
ABRIGO
Persia, último modelo
THE GOWNS
PROVIDENCIA 591,
TEL. 48577.

INDUSTRIA EXTRANJERA
RECIEN INSTALADA
CON MAQUINARIA MODERNA EUROPEA
BUSCA
SOCIO CAPITALISTA
MINIMO CUATRO MILLONES
M. F. — CASILLA 81-D

RENOVACION DE DIRECTORIO

Ñuñoa, a 3 de julio de 1950, el Sindicato Industrial Textil de Seda, Manzur Hnos., Nazal y Cía., ante el Inspector del Trabajo señor Ricardo Poblete, efectuó la renovación de la Mesa Directiva para el año 1950 a 1951, quedando ésta en la siguiente forma:

Presidente: Hernán Muñoz C.

Secretario: Sergio Olivares C.

Tesorero: Jorge E. Candia M.

Directores: Humberto Montaner V. y Luis Padilla R.

Hacemos esta publicación en conformidad al Código del Trabajo.

PRODUCCION DE CAÑAMO DUPLICARAN LOS EE. UU.

WASHINGTON, 18 (U. P.)— El Comité de Fuerzas Armadas de la Cámara de Representantes, aprobó hoy y envió al pleno de ésta Corporación el proyecto de ley por el cual se autoriza a éste país a duplicar la producción de las plantaciones de abacá (cáñamo de Manila) en la América Central.

OPTICA
Roberto Hammersley Chinchilla
PASAJE EDWARDS
Local 23 — Ahumada 312
Casilla 1385 — Santiago

RADIO - REPARACIONES
"RECORD"
Devuelve en 48 horas la alegría a su hogar. El receptor vuelve a sus manos con el trabajo garantizado.
También reparaciones de artefactos eléctricos. Podemos ir a buscar y a dejar los trabajos.
Almirante Barroso 68
FONO 62063

Alimentos Marinos S. A.

JUNTA GENERAL EXTRAORDINARIA DE ACCIONISTAS Y CIERRE DEL REGISTRO

Citase a Junta General Extraordinaria de Accionistas, para el día 31 de julio próximo a las 12 horas, a efectuarse en las oficinas de la Sociedad, Bandera 52 (Of. 501), con el objeto de modificar el plazo de dos años señalado en la letra c) del artículo primero transitorio de los Estatutos, y el plazo para pagar las acciones señaladas en las letras b) y c), de dicho artículo elevándolo a tres años y demás modificaciones que sean necesarias para concordar los Estatutos con esta reforma.

El Registro de Accionistas permanecerá cerrado entre los días 21 y 31 de julio inclusives.

EL PRESIDENTE.

Santiago, 18 de julio de 1950.

CASA MANDEL
EL MEJOR SURTIDO
LAS MEJORES GARANTIAS
LAS MAS GRANDES FACILIDADES
Sábados atendemos todo el día.
A PRAT 740

¡Apareció!
"Algún día"
De ANDRES TERBAY
(Roberto Sarah)
¡EL EXITO TEATRAL DE 1949-50!
100 representaciones por la Cía. de ALEJANDRO FLORES
PRIMER premio certamen Teatral Universidad de Chile
Premio CAUPOLICAN a la mejor pieza teatral del año 49
Y AHORA...
PREMIO MUNICIPAL 1950
Pídala en todas las Librerías
"EDITORA"
CASILLA 2853
Teléfonos: 30646-80745

ALFOMBRAS
COMPRELAS DIRECTAMENTE EN LA FABRICA
Miguel Claro 1874
TELEFONO N.o 40705
Atención al público diariamente incluso sábados en la tarde y domingos en la mañana. Pedidos sobre medidas
ARREGLOS ARTISTICOS

Cooperativa de Huertos Familiares "MALAQUIAS CONCHA LTDA."

Por acuerdo del Directorio, se cita a Junta General Extraordinaria, para el jueves 20 del presente, a las 18.30 horas, en primera citación, y a las 19 horas, en segunda citación.

TABLA:

1.o— Cuenta del estado de Tesorería, que dará el Gerente.

2.o— Oferta del señor Arturo Morandé, de terrenos próximos a Santa Rosa; conocimiento del proyecto de loteo respectivo, y lista de precios de los lotes.

3.o— Asuntos varios.

Esta reunión se efectuará en Bandera 574, altos.

EL SECRETARIO

LISTA DE PRECIOS DE LOS PRODUCTOS DE LA
Sociedad Gaseosas de Chile
TELEFONO 40374
SORBETE DE GUINDAS "LETELIER"
12 BOTELLAS ..... $ 35.—
PAPAYA
12 BOTELLAS ..... $ 29.—
"BETTY BOOP"
12 BOTELLAS ..... $ 29.—
MANDARINA
12 BOTELLAS ..... $ 30.—
GINGER ALE "SUPER DRY"
25 BOTELLAS ..... $ 80.—
ESTOS PRECIOS SON PUESTOS A DOMICILIO, SIN ENVASE
PEDIDOS A LA FABRICA O A SUS DISTRIBUIDORES
Soc. Gaseosas de Chile
— FONO 40374 —

DESEMBARCO DE...

(VIENE DE LA PRIMERA PAGINA)

...ntensa actividad de los avio-... la marina de guerra que ...aron desde los portaavio-...

...aviones, además de prote-... las tropas, bombardearon los ...de comunicación al norte ...paralelo 38. No aparecieron ...rojos para combatir el ...barco.

El desembarco lo efectuó la ...división mecanizada que ...a Manila bajo el mando ...mayor general Hobart Gay. ...Pohang se encuentra en el pa-...so, noventisiés kilómetros ...norte de Pusan, puerto princi-...de abastecimiento para las ...de norteamericanas.

...tras se encuentra 80 kiló-...Pohang se encuentra al sur del lugar donde, ...al sur de la última noticias, se en-...tra las tropas invasoras ce-...tilas en el sector de la costa ...

...general en jefe declaró que el primer objetivo de la división será asegurar el perímetro de la cabeza de plaza para proteger así el desembarco de provisiones y equipo que necesitan las tropas. Declaró que el "segundo objetivo será matar a los norcoreanos".

Los soldados, listos para todo lo que pudiera ocurrir, desembarcaron sin oposición de clase alguna. Se escogió a Pohang, porque la base de Pusan está congestionada con equipo y provisiones que se desembarcan en corriente continua para las tropas norteamericanas en el frente del centro y occidente de Corea.

La fuerza naval de transporte de la división está al mando del contraalmirante John Hoskins.

Se calcula que de cada diez oficiales, nueve son veteranos de la última guerra. De las clases y soldados rasos, el cincuenta por ciento son veteranos.

El comandante de las tropas no quiso pronosticar cuando la división hará contacto con otros refuerzos que están llegando en otros sectores de Corea, pero dijo que no tardará en ocurrir ese contacto.

Junto con las tropas desembarcaron doce enfermeras y un cuerpo de médicos equipados para montar un hospital inmediatamente.

Durante el largo viaje desde el Japón, los soldados se mostraron serios, dándose cuenta plenamente de la gravedad de la situación existente en Corea. Algunos jugaron al naipe, pero la mayoría formaba grupo para discutir la situación en que se sumirían.

Conferencia de Bioestadística se efectuará en Chile

SERA A MEDIADOS DE SEPTIEMBRE

LAKE SUCCESS, 18 (U. P.)— Con el propósito de contribuir a la preparación profesional de los especialistas en la materia, se realizará un Seminario Interamericano de Bioestadística en Santiago de Chile, del 25 de septiembre al 16 de diciembre del presente año.

La Oficina de Estadística de las Naciones Unidas, se encuentra vivamente interesada en la preparación de este programa, en cuya organización y patrocinio cooperan, junto con el Gobierno de Chile, la CEPAL, Comisión Económica de las Naciones Unidas para América Latina, la Organización de la Salud, la Oficina Sanitaria Panamericana, el Instituto Interamericano de Estadística y la Oficina Nacional de Estadísticas Vitales del Servicio de Salud Pública de los Estados Unidos de América.

Este nuevo paso de difusión de conocimientos técnicos, se dará en un centro, en donde se intercambiará ideas e instrucción sobre temas especializados, ya de interés particular de los asistentes, o de las dependencias de las Naciones Unidas.

El novedoso y muy útil terreno de la información estadística vital, tiene aplicaciones en las modernas apreciaciones de los fenómenos sociales y económicos, y especialmente en la preparación de los planes de defensa social, y en su cumplimiento.

Por ejemplo, en el uso de la nueva nomenclatura de las causas de muerte, se hace necesaria una unidad internacional de métodos para que se puedan apreciar las estadísticas en conjuntos nacionales, continentales o mundiales; para ello se requieren cursos apropiados a los que asistan los expertos en la materia de los diferentes países. Además, estas reuniones de especialistas contribuyen al progreso común y a la aproximación de los sistemas por el intercambio lógico de información y de puntos de vista.

El Seminario Interamericano de Bioestadística pondrá al tanto a sus organismos internacionales relacionados con estadísticas vitales y sanitarias.

En el mundo entero el progreso de la salubridad depende en gran parte de la exactitud y oportunidad de las estadísticas vitales. Los países americanos han trabajado intensamente en los últimos años por mejorar y desarrollar sus programas de salubridad.

La creciente demanda de informaciones estadísticas y los cambios que se están produciendo en las estadísticas vitales y sanitarias en muchos lugares indican la necesidad de proporcionar oportunidades de entrenamiento intensivo y de intercambio de experiencias entre los jefes o técnicos estadísticos de estos países.

En la mayoría de los países americanos, la recolección, tabulación, publicación y análisis de las estadísticas vitales y sanitarias son funciones de servicios diversos, dependientes de distintos ministerios.

En general, los servicios responsables son las direcciones generales de estadística, los servicios de salubridad y el Registro Civil.

El Seminario patrocinado y organizado por las instituciones internacionales, regionales y nacionales mencionadas, contará también con la participación de las siguientes instituciones: Escuela de Medicina de la Universidad de Chile, Dirección General de Estadística de Sanidad, del Registro Civil Nacional, de Beneficencia y Caja del Seguro Obrero.

El Seminario ofrecerá cursos y grupos técnicos de estudio que tratarán preferentemente los aspectos prácticos, administrativos y metodológicos de las estadísticas vitales y sanitarias antes que los puramente teóricos.

Los cursos principales estarán dedicados a los métodos y problemas en el campo de la estadística vital; los procedimientos usados en los diversos aspectos de la estadística médica y técnica para el análisis bioestadístico. Se dará especial énfasis al cumplimiento de las recomendaciones estadísticas internacionales, y su aplicación o adaptación a las condiciones locales de los países americanos, y se estimulará el interés de los participantes por considerar estas recomendaciones en función de sus propios programas.

Navegantes del "Italia—Trieste" irán a EE. UU.

BUENOS AIRES, 18. (U. P.) — Para fin de mes los cuatro tripulantes del pequeño bote salvavidas "Italia-Trieste", que recientemente terminó con éxito su raid de Trieste a Buenos Aires, se proponen viajar a Estados Unidos por vía aérea, a fin de entregar al Presidente Truman un tercer mensaje que envían a los pueblos libres las poblaciones de Trieste, Fiume, Pola y Zara.

Desde su llegada a Buenos Aires, después de diez meses de viaje, los tripulantes han estado alojados en el club deportivo River Plate.

El Embajador Giustino Arpesani auspició la formación de un comité de homenaje, presidido por el doctor Gilberto Mariotti, que les están agasajando

ELECCION DE PARAGUAY CRITICA "LA PRENSA" DE BUENOS AIRES

BUENOS AIRES 18, (U. P.)— El diario "La Prensa" editorialmente se preocupa de las elecciones paraguayas diciendo: "Siempre hemos creído que las candidaturas únicas no son síntomas de una verdadera democracia".

Agregó que el Presidente Chaves quedó elegido "por cuanto, como es notorio, las posibilidades de la oposición de concurrir a las elecciones convocadas para regularizar la situación institucional quedaron sin efecto cuando el Partido Liberal resolvió abstenerse en razón de que no se le acordaba el permiso policial necesario para efectuar una Asamblea que en la ciudad de Asunción había de proclamar la candidatura que sostendría en la consulta popular".

Manifestación Pro Paz en Rosario, Argentina

ROSARIO, 18.— (UP.)— Varios grupos de obreros ferroviarios vinieron desde los talleres de la Estación Pérez, del Ferrocarril Mitre, gritando: "La guerra no, la paz sí" y se concentraron frente al local del gremio en donde se leyó el texto de un telegrama enviado al Presidente Perón, en el que expresan el apoyo de la Unión Ferroviaria al discurso que pronunció ayer en el Teatro Colón de Buenos Aires, el Primer Mandatario argentino.

Luego después, los manifestantes se dirigieron hasta la Plaza San Martín y al pasar frente a los edificios del Molino "Mitti y Compañía" se invitó a los obreros de ese establecimiento a que se plegaran a la columna, con lo que ésta se engrosó hasta 5.000 personas.

En la Plaza San Martín el ex-senador nacional, Demetrio Pilguieres, llamó a la cordura a los obreros a fin de que regresaran a sus hogares.

Los manifestantes se desplazaron hacia varias calles, produciéndose choques con la policía y personal de bomberos en varios lugares.

La filial de la Confederación General del Trabajo, de Rosario manifestó que no ha autorizado ni aprobado ningún cese de actividades para hoy a ninguno de los gremios locales.

Detenida ofensiva...

DE LA PRIMERA PAGINA

fuerzas de Estados Unidos se dedicaban a establecer un nuevo sistema defensivo más al sur.

Las fuerzas comunistas se detuvieron hace más de 24 horas después de haber obligado a los norteamericanos a retirarse hacia los suburbios de Taejón.

Los invasores tienen que transportar a través del río Kun sus tanques y artillería antes de que puedan comenzar una nueva ofensiva. Y la tarea de pasar sus unidades blindadas y cañones a través del río puede resultarles costosa.

No se estableció contacto con las fuerzas invasoras ayer lunes y la lucha en tierra se limita hoy a encuentros de patrullas y a fuego de artillería.

Y el fuego de artillería, por primera vez en esta guerra, es principalmente norteamericano. La ausencia de fuego de artillería comunista indica que los invasores hasta ahora (9.50 P. M. del martes, hora local, 7.50 A.M. hora standard del Este) no han podido transportar sus grandes piezas de artillería a través del Kum.

Pilotos de las fuerzas aéreas norteamericanas informaron que los comunistas están tratando de reconstruir un puente sobre el Kum. Hasta que no logren eso pasarán muchos días de trabajo para emplazar sus tanques y cañones de grueso calibre contra los norteamericanos. Y las fuerzas aéreas norteamericanas y australianas están empeñadas en hacerles la tarea lo más difícil posible. En esta parte del Kum (en los sectores de la margen meridional) se han visto pocas unidades blindadas comunistas que fueron transportadas en embarcaciones a través del río en horas de la noche.

Hasta ahora no se han visto grandes concentraciones de tanques en la margen meridional del río y los tanques son esenciales para los comunistas.

Esta situación en que las fuerzas avanzadas invasoras, sus unidades de penetración y guerrillas se ven separadas de su artillería y tanques, es la primera vez que se presenta a los comunistas y puede haber sido el factor que ha obligado al Alto Mando rojo a demorar su ofensiva hacia el sur.

BOMBARDEO NORTEAMERICANO

La artillería norteamericana está bombardeando con éxito las posiciones comunistas en el frente. Un grupo de infantes comunistas fué avistado al norte de Yusong, a 9 kilómetros al noreste de Taejón, en la carretera que se extiende hacia el sur desde el río.

Aviones de reconocimiento informaron a la artillería de la posición de los invasores y se anunció posteriormente que dos camiones cargados de comunistas fueron destruídos.

El Mayor General William Dean jefe de la vigésimocuarta división de infantería, elogió el apoyo dado por las fuerzas aéreas a sus tropas.

Un piloto de reconocimiento informó que una patrulla norteamericana tuvo un encuentro con una patrulla de once soldados comunistas y dió muerte a cinco de éstos, sin sufrir bajas. Otra patrulla trajo cinco prisioneros a las posiciones avanzadas.

Nuevo gaseoducto será construído en Argentina

ROSARIO, Argentina, 18. — (U. P.)— Con motivo del éxito del gaseoducto de los campos petrolíferos de Comodoro Rivadavia a Buenos Aires, los técnicos de Yacimientos Petrolíferos del Estado estudian ahora la construcción de un gaseoducto de 30 kilómetros de largo para unir las destilerías en San Lorenzo, en las riberas del río Paraná, con Rosario, la segunda siudad de la República.

CONSIDERABLE AUMENTO REGISTRAN IMPORTACIONES DE CHILE EN EE. UU.

WASHINGTON, 18. (U. P.)— Las importaciones a Estados Unidos desde Chile aumentaron a casi el doble en mayo, en relación con las de abril, debido a la posición más fuerte del mercado del cobre y a las mayores importaciones de mineral de hierro, salitre y lana en bruto.

El Departamento de Comercio informó que las importaciones en mayo alcanzaron un valor de 16.248.015 dólares, contra 8.713.432 dólares, en abril, y 32.017.089 en el primer semestre de 1950.

Las exportaciones norteamericanas a Chile, en mayo, fueron de 6.095.774 dólares, contra 5.508.710, en abril, y 19.840.957 en el primer trimestre de 1950.

La mejoría de la situación del cobre favoreció tanto al volumen como al valor de las importaciones de Chile, y fué un factor oportuno que contrarrestó la demora por el Congreso en la reanudación de la suspensión del impuesto de internación al cobre extranjero.

El total de las importaciones de cobre chileno (contenido de cobre en todas sus formas) en mayo fué de 56.345.824 libras valoradas en 9.858.914 dólares, contra 30.439.086 libras valoradas en 5.115.114 dólares a que ascendieron las de abril. Las importaciones en el primer trimestre de 1950 alcanzaron a 126.470.545 libras, valoradas en 21.341.547 dólares.

Las importaciones de salitre en mayo sumaron 103.322 toneladas, valoradas en 3.705.080 dólares, contra 76.402 toneladas, valoradas en 2.761.427 dólares en abril, y 179.993 toneladas, valoradas en 6.483.042 dólares en el primer trimestre de 1950.

Las importaciones de mineral de hierro chileno aumentaron de 220.864 dólares, en abril, a 560.964 dólares en mayo, y las importaciones de lana fueron de 630.710 dólares, en abril, contra 609.481, en mayo.

Las importaciones de mineral de manganeso, valoradas en 16 mil dólares, fueron las primeras efectuadas desde noviembre de 1949, en tanto que las importaciones de antimonio, por valor de 24.835 dólares fueron las únicas habidas desde octubre de 1949, con excepción de una pequeña cantidad importada en febrero de 1950.

Las importaciones de yodo fueron de 148.413 dólares, en mayo, contra 222.618, en abril. No se había recibido yodo desde junio de 1949.

Por otra parte, las importaciones de vinos chilenos alcanzaron un total de 59.127 dólares, en mayo, contra 39.872, en abril.

Los más notables aumentos registrados en las exportaciones norteamericanas a Chile, en mayo, en relación con las de abril, comprendieron los siguientes ítems: algodón en bruto, 377.615 dólares, contra 18.975; carbón, 205.063, nada en abril; productos del petróleo, 689.281, contra 226.311.

Las exportaciones en productos de la industria automovilística fueron en mayo, de 1.432.145 dólares, contra 1.317.332 dólares en abril. Dichas exportaciones comprendieron, en mayo, 153 nuevos coches para pasajeros y omnibuses, contra 67 en abril.

Las cifras correspondientes a mayo no fueron afectadas por la crisis coreana, que comenzó en junio, pero los peritos dicen que los principales productos chilenos, como ser: cobre, salitre, mineral de hierro y otros metales estratégicos menores, tienden a beneficiarse con los mayores programas de defensa de Estados Unidos.

RETAZOS

DE FRAZADAS

TODOS COLORES Y TAMAÑOS

Lana enredada, K.	$ 30.—
Lanilla relleno . . .	30.—
Tweeros	18.—
Paños amarillos . . .	15.—
Frazadas por metro	66.—

AV. IRARRAZAVAL 240

¡PREMIADO...!

Don Aldo Lagos Villalobos,

Carnet 238640, domiciliado en Valparaíso, Calle Julio Zegers 12, Barrio O'Higgins, encontró la primera

LLAVECITA DE ORO DE LA SUERTE DE

Jabón OLIVOL

y recibió inmediatamente la suma de UN MIL PESOS y, además, se quedó con la llavecita.

Haga usted lo mismo que el señor Lagos. Fíjese bien al consumir la pastilla de JABON OLIVOL..., porque puede tocarle una de las LLAVECITAS DE LA SUERTE.

OLIVOL

La sensación en jabón!

Por su composición especial

el Champú

Sic M.R.

limpia perfectamente el pelo dándole un brillo y una suavidad incomparables sin desecarlo o ponerlo grasiento Facilita la ondulación y la permanente.

Establecimientos Chilenos Colliére Ltda

ACUSAN A JOHNSON DE INFORMAR EQUIVOCADO DE GUERRA DE COREA

WASHINGTON, 18 (UP). — El representante demócrata Henderson Lanham pidió la renuncia del Secretario de Defensa, Louis Johnson, porque informó erróneamente al Congreso sobre la posición militar norteamericana en Corea. En una carta a los electores de su estado natal, Georgia, Lanham dijo que Johnson cometió un grave error en relación con la habilidad de las fuerzas de Estados Unidos, de resistir a la invasión en el sur de Corea.

MATINEES INFANTILES

Para las fiestas de sus niños, ofrézcales una velada de cine sonoro, en su propio hogar. Lindos programas de películas de dibujos animados, cómicas y cow-boy. Contrate los servicios de Román Rubio. Llame al

— TELEFONO 37346 —

CALZADOS Louis

Ofrece a precio de de fábrica, calzado hecho a mano, elegantes modelos, $ 350.— y $ 400.— par. Saldos, desde $ 300.—

HECHURAS SOBRE MEDIDA

PORTUGAL 64 Y ARTURO PRAT 643

EL LICOR MAS SANO. PURO DE UVA.

PISCO

UNA COPITA EN EL BAR. UNA BOTELLA EN EL HOGAR

QUINTA EN CISTERNA

en calle Trinidad Ramírez, 4.000 metros, toda plantada frutales, de tres años.

Vendo, $ 500.000.—

Acepto automóvil 47 a 49, en parte de pago, saldo amplias facilidades.

TRATAR:

FONO 490323

NECESITO CASA

EN BARRIO INDUSTRIAL

SIETE U OCHO PIEZAS, CON PATIO

Contestar a:

F. Q. — CASILLA 421

POR ENSANCHE DE LOCAL

CRISTALERIAS YAÑEZ

LIQUIDA TODA SU EXISTENCIA

CRISTALERIA, LOZA, ENLOZADO, PORCELANA, CUCHILLERIA, HULES PARA MESA Y MENAJE EN GENERAL. LOS PRECIOS MAS BAJOS DE PLAZA. NADIE SALE SIN COMPRAR.

— FRANKLIN Nº 1012 —

TRANVIAS 36 A LA PUERTA

NO OLVIDE DE COMPRAR BARATO

CRISTALERIAS YAÑEZ

— FRANKLIN Nº 1012 —

SEÑORA ahorre dinero...

LAVE AHORA SU ROPA CON UN SOLO PRODUCTO

JABONELA MILAGRO M.R.

DE TRIPLE EFECTO CONSECUTIVO. CONTIENE, ADEMAS DE REMOJADOR Y JABON, "DETERGENTE", EL COMPONENTE MODERNO CON EL QUE SE LOGRA

UN LAVADO PERFECTO

Exija el sello de garantía "INDUS"

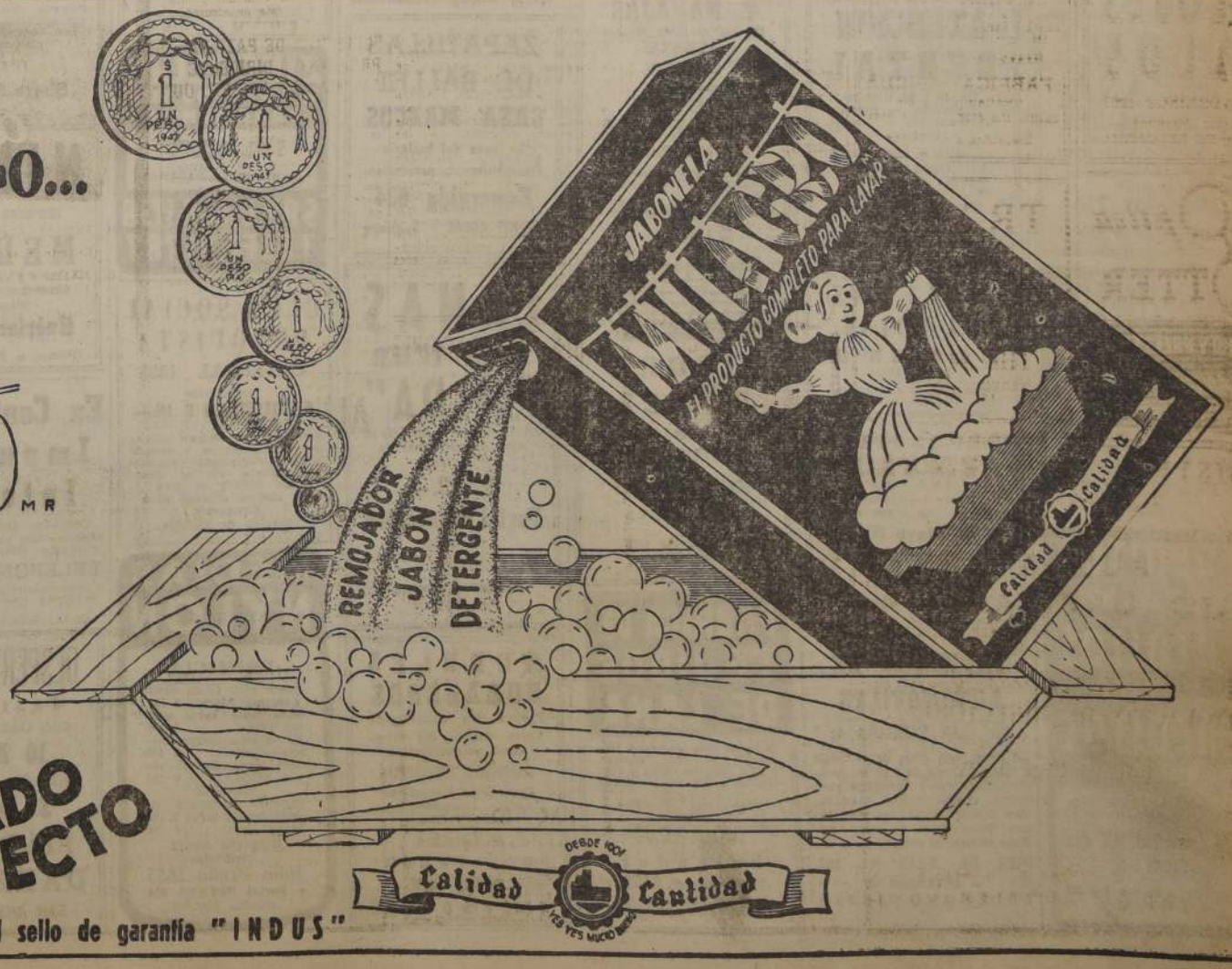

Austera política económica favorece la rápida recuperación de Inglaterra

(ESPECIAL PARA "LA NACION", POR ALLAN OSBORNE)

LONDRES, 18.— (Especial por Allan Osborne).— Si hay alguna característica que señale típicamente el pueblo británico es aquella que exige que se le diga la verdad sin atenuantes. En esto es perfectamente realista. Por esta causa, cuando el Ministro de Hacienda, Sir Stafford Cripps, anunció en los Comunes, recientemente, que el área de la libra esterlina acusó, en el segundo trimestre de 1950, un excedente en sus reservas de oro y dólares equivalente a 180 millones de dólares, no por ello dejó de hacer una advertencia: "Aunque el cuadro que he señalado es de poder creciente, faltaría a mi deber si no iniciara también algunos de los rasgos menos favorables de la situación, que, junto con las incertidumbres que nos esperan, nos inducen a adoptar una posición cautelosa con respecto al futuro".

Se refería el Ministro a que la mayor parte del aumento de las reservas representaba el resultado directo de la ayuda recibida de acuerdo con el Programa de Recuperación Europea. A este respecto, se ha registrado este año una situación inversa a la del año pasado en que los déficits de oro y dólares excedían en mucho a la ayuda recibida, obligando al país a recurrir en alto grado a sus reservas. Por otra parte, la ayuda que Gran Bretaña recibirá en el año 1950-51, será muy inferior a la del año 1949-50.

La posición británica con respecto al dólar ha ido mejorando progresivamente desde la devalorización de la libra esterlina, efectuada en septiembre de 1949. En los nueve meses transcurridos desde entonces, se ha registrado un excedente de 189 millones de dólares. Con la ayuda de este excedente, con los 240 millones de dólares recibidos por el Programa de Recuperación Europea y con los 18 millones del crédito canadiense, las reservas se elevaron en 428 millones de dólares en el segundo trimestre de 1950, de tal modo que hoy alcanzan a 2.422 millones de dólares.

Las dos principales razones, según el Ministro de Hacienda, que han contribuído al progreso realizado por Gran Bretaña, consisten, primero, en las influencias ajenas al control del área de la libra esterlina, tales como la recuperación en la demanda de los países del dólar por mercaderías del área esterlina, y, segundo, en los efectos de la política del área esterlina, como ser el estímulo dado a las exportaciones al área del dólar y la economía en gastos de dólares.

Las dificultades que Sir Stafford Cripps advierte para el futuro son precisas: Las reservas han alcanzado un superávit, tornando al nivel anterior merced a la ayuda Marshall que será muy inferior al año en curso; las importaciones en dólares por parte de Gran Bretaña y otros países del área esterlina han sido inferiores a los límites que ellos mismos se han impuesto y necesariamente tendrán que ser aumentados en el futuro; el excepcional ingreso de fondos operado a raíz de la desvalorización no puede continuar indefinidamente; tampoco podrá continuar el alza de los precios de las materias primas que han contribuído a aumentar las ganancias en dólares.

Por todo esto, Gran Bretaña continuará aplicando, como hasta aquí la misma política económica austera, única forma de alcanzar la meta que se ha fijado: eliminar toda ayuda externa para 1952.

Detenidos antibritánicos en Irlanda durante visita de la Reina de Inglaterra

BELFAST, Irlanda, 18.— (U. P.) — Las autoridades dijeron que cuatro hombres fueron arrestados ayer, para impedir posibles atentados de violencia, en contra de la Reina Elizabeth.

Los cuatro hombres fueron identificados como "republicanos" antibritánicos.

Todos ellos fueron puestos en libertad después del regreso de la soberana a Londres, en horas de la tarde.

Falleció ayer eminente jurisconsulto italiano

NAPOLES, 18. (U. P.)— Falleció en esta ciudad el profesor Ugo Forti, eminente jurisconsulto.

Tenía 71 años de edad.

Redactan estatuto del Plan Schuman

Más de 40 artículos aseguran unión de la industria de Europa

PARIS, 18 (UP). — Círculos bien informados dicen que en las negociaciones que se efectúan en París se redacta el estatuto para le plan Schuman, en el que se detalla la forma como han de ingresar las naciones y las facultaces y deberes de la alta autoridad que dirija el agrupamiento de la industria pesada del Occidente de Europa.

El estatuto que da forma a la propuesta del Ministro de Relaciones Exteriores francés Robert Schuman, presentada el nueve de mayo, acoge las ideas favorablemente aceptadas hasta la fecha de las negociaciones en París y servirá de base para negociaciones más amplias y específicas.

Sus cuarenta y más artículos tienen como objetivo aumentar la producción, elevar el nivel de vida y eliminar las históricas injusticias en las grandes industrias europeas, mediante la fiscalización de una autoridad, ante la cual todos los Estados participantes deberán ceder una parte de su soberanía nacional.

La alta autoridad propuesta tendría facultades, de acuerdo con el estatuto que se redacta, para establecer el método de fijar los precios y establecer el nivel mínimo y máximo en que puedan fluctuar los precios regionales, establecer una escala de salarios, excluyendo la explotación del trabajador, mejorar las condiciones de vida de éste, crear mejores sistemas de producción, operar a la exportación, eliminar los subsidios y todos los otros medios artificiales para mantener la competencia y demás medidas favorables a la industria, considerada en forma colectiva.

Medidas contra la quinta columna dopta Australia

LONDRES 18, (U. P.)— El Primer Ministro de Australia, Robert Menzies, dijo en un discurso que "si no fuera por un agresor, este mundo podría entrar en una era dorada".

Menzies habló en una comida ofrecida en su honor en el Club Australiano. Manifestó "que Australia está actualmente tomando medidas contra la quinta columna".

Rescatan a víctimas de accidente aéreo en India

NUEVA DELHI, 18. (U. P.)— Un avión de la Embajada de Estados Unidos partió de esta ciudad para rescatar los cadáveres de cinco norteamericanos, dos de los cuales son mujeres, que perecieron el lunes, al estrellarse cerca de Pathankot un avión de pasajeros DC-3, de la Indian Nacional Airways.

Veintidós personas murieron al estrellarse el aparato, que efectuaba un vuelo de rutina desde Nueva Delhi a Sriniga, en Cachemira.

Entre los muertos figura Dwakaranats Katju, secretario privado del Premier hindú, Pandit Nehru.

ARRESTADOS MAS DE MIL COMUNISTAS EN BERLIN OCCIDENTAL

BERLIN 18, (U. P.)— Esta noche fueron encarcelados mil dos comunistas que trataban de distribuir en los sectores occidentales hojas sueltas pidiendo la proscripción de la bomba atómica. La policía alemana informó que 560 comunistas fueron detenidos en el sector norteamericano, 250 en el británico y 192 en el francés.

La policía se incautó de las hojas sueltas en poder de los detenidos y anunció que estos serán puestos en libertad gradualmente, durante las horas de la noche, para impedir nuevos problemas.

Las autoridades han prohibido la distribución de semejante propaganda comunista en los sectores occidentales.

Se informó que no hubo incidentes de índole grave durante las detenciones. Empero, en Zehlendorf, que está en el distrito norteamericano, 500 alemanes gritaban y lanzaban piedras contra los comunistas mientras los guardias los hacían montar en los vehículos de la policía. Los testigos dijeron que una piedra hizo blanco en un comunista, pero que éste no parecía haber sufrido lesión grave.

Atentaron contra Director de un diario en Indochina

SAIGON (Indochina), 18. — (U. P.)— Henri Bonvincini, director de la publicación anticomunista "Saigón Presse", fue herido gravemente por terroristas.

Bonvincini recibió una bala en la cabeza, cuando se disponía a tomar su automóvil para dirigirse a su oficina.

Los terroristas en seguida lanzaron una granada de tipo británico al coche, la que no hizo explosión.

AJUSTICIARAN A RUMANO QUE MATO A UN POLICIA

BUCAREST 18, (U. P.)— Los periódicos rumanos dicen que una persona fué condenada a muerte y cinco más a años de prisión, por haber dado muerte a un teniente de policía. Entre las cinco condenadas a prisión figuran tres mujeres.

Los periódicos dicen que Toma Barladeanu fué sentenciado a la pena capital, y los otros acusados a prisión por el tribunal, en Galatz. No identificaron al policía ni dijeron cuando se había efectuado el proceso.

DOS DELEGADOS DE LA NU INVESTIGARAN UNA ACUSACION OCCIDENTAL

LA HAYA (Holanda) 18, (U. P.) —El Tribunal Internacional de Justicia emitió su opinión en el sentido que el Secretario General de la NU, Trygve Lie, no puede nombrar un tercer miembro para la comisión investigadora de las acusaciones occidentales, de que Hungría, Bulgaria y Rumania han violado disposiciones de sus tratados de paz, al limitar los derechos humanos.

Esta opinión fué expresada por el tribunal a petición de la Asamblea General de la NU.

La NU trató de nombrar un delegado para la comisión cuando los Gobiernos de los tres países orientales aludidos se negaron a nombrar representantes para la comisión investigadora.

Esas comisiones están autorizadas por los tratados de paz.

El Tribunal aprobó esa opinión por una votación de 11 contra dos.

Votaron por la negativa los magistrados José P. de Barros, de Brasil, y John Read, de Canadá.

Suspendió Inglaterra embarques de petróleo a la China comunista

LONDRES, 18.— (U. P.)— La Cancillería informó que Gran Bretaña decidió suspender inmediatamente todos los embarques de petróleo y productos de petróleo a la China comunista.

Un vocero expresó que no habrán nuevos embarques a China desde los depósitos británicos en el Lejano Oriente o islas británicas.

WASHINGTON 18, (U. P.)— Lincoln White, portavoz del Departamento de Estado, en su entrevista diaria con los periodistas declaró que el Gobierno de Estados Unidos se siente "altamente complacido" con la decisión británica de requisar todas sus existencias de petróleo en Extremo Oriente, para impedir que caiga en manos de los comunistas coreanos, y que esa decisión, con la cual secunda la resolución de las Naciones Unidas respecto a Corea, está de acuerdo con la tomada por Estados Unidos, al hacer la misma petición a las compañías petroleras norteamericanas.

Gran Bretaña anunció que la requisición se decidió para utilizar ese petróleo en sus fuerzas armadas y que se había tomado para ampliar las operaciones británicas, con el fin de cumplir la resolución de las Naciones Unidas que condena la agresión roja en Corea.

White dijo a los periodistas que no hay por ahora intenciones de pedir a Holanda que actúe en forma similar, ya que el petróleo indonesio no se embarca a China.

DESFILE CONTRA EL REY LEOPOLDO HARAN SOCIALISTAS BELGAS

BRUSELAS 18, (U. P.)— Los socialistas acordaron efectuar una gran manifestación pública contra Leopoldo, en el caso que el exilado monarca regrese para ocupar nuevamente el trono antes del día de la Independencia belga, el viernes próximo.

El acuerdo fué dado a conocer por el órgano del partido "Le Peuple", el que reveló que el desfile anual de la independencia se efectuará frente al Palacio Real, por primera vez desde la guerra. El portavoz del Ministerio de Defensa confirmó la información dada por el citado diario.

"Le Peuple" comentó: "Este cambio indica que el Gobierno social cristiano (católico) tiene la intención de traer al rey antes del 21 de julio y que contempla la posibilidad de hacer desfilar las tropas frente a Leopoldo".

El diario agregó: "Si esta provocación ocurre, será contestada por una manifestación pública, a los gritos de "¡Viva el Ejército Belga!" y "¡Abajo Leopoldo!". Los ciudadanos libres de Bélgica, cuya voluntad es desdeñosamente despreciada por el partido clerical, se reunirán en masa en las calles y plazas vecinas al Palacio Real".

El diario expresó que los manifestantes no se entregarán a actos innecesarios de violencia, pero que ninguna fuerza del mundo les impedirá pronunciarse contra el partido social cristiano y su protegido real".

Termina pidiendo a todos los trabajadores que se mantengan a la espera de nuevas órdenes.

Suspendidos los diarios comunistas en el Japón

TOKIO, 18.— (U. P.)— El general Mac Arthur ordenó la suspensión indefinida de la publicación de toda la prensa comunista en Japón.

Esta orden convierte en indefinida la suspensión por 30 días impuesta a la prensa roja el 26 de junio pasado, al día siguiente de la invasión coreana, por "hacer propaganda comunista, falsa y subversiva".

Se espera que más de 300 publicaciones comunistas quedarán suspendidas bajo la nueva orden.

ATAQUE ARMADO COMUNISTA CONTRA GRECIA TEME LA NU

GINEBRA, 18.— (UP).— La comisión especial para los Balcanes de las Naciones Unidas, anunció que las acusaciones de los países del Cominform relativas a que Grecia está preparando una guerra contra Albania, puede ser el preludio de un ataque armado comunista contra Grecia.

Al mismo tiempo, declaró que aceptaba por unanimidad la petición de Trygve Lie, Secretario General de las Naciones Unidas, de llamar la atención a los miembros de las Naciones Unidas acerca de la "falsedad" del reciente artículo aparecido en el órgano oficial del Cominform firmado por el dirigente comunista griego, Nikos Zachariades, y de la declaración del 5 de julio del Politburó del partido comunista griego.

En el artículo se dice que Estados Unidos y Gran Bretaña están comentando el ataque de las fuerzas griegas contra Albania y Bulgaria.

La comisión dice que tales declaraciones pueden constituir una tentativa para "justificar por adelantado alguna acción agresiva".

Al mismo tiempo, informó que se adoptó la resolución de pedir a Lie, una "actuación inmediata" en el asunto. Agregó que las declaraciones comunistas se apartan completamente de la verdad y que recientemente Grecia ha reducido su ejército a "unos porcoines de sólo representar "una fuerza legítima para la defensa de Grecia".

ACTOS DE SABOTAJE INVESTIGA ARMADA DE GRAN BRETAÑA

PORTSMOUTH (Inglaterra) 18, (U. P.)— La investigación sobre la explosión de seis barcazas cargadas con municiones en este puerto, ha permitido descubrir indicios de que es posible que se esté desarrollando una campaña de sabotaje en contra de los buques de guerra británicos.

Una fuente del servicio de inteligencia, digna de fe, dijo que se están investigando tres nuevos casos de posible sabotaje a bordo de destructores británicos.

Sin embargo, el Almirantazgo se negó a formular comentarios y no pudieron conocerse nuevos detalles al respecto.

EPIDEMIA DE COLERA EN CIUDAD DE BOMBAY

BOMBAY, 18.— (UP.)— Funcionarios del Departamento de Sanidad dijeron que 29 personas han muerto y, por lo menos, 70 más han sido recluídas en los hospitales de esta ciudad, durante las últimas dos semanas, atacadas de cólera y gastroenteritis que asuelan a Bombay y sus suburbios.

RENUNCIO MINISTRO DE JUSTICIA EN HUNGRIA

BUDAPEST, 18. (U. P.)— Ministro de Justicia, Istvan Ries, renunció y será reemplazado por Eric Molnar, embajador en Moscú, según informa un comunicado oficial.

Ries es un ex miembro del Partido Social-Demócrata que se unió al Partido Comunista. Cuando ambas colectividades políticas se fusionaron hace dos años, ha estado en el Gabinete desde 1945.

Los observadores políticos lo relacionaban la renuncia con la renuncia de todos los ex miembros de derecha de la vida política no húngaros.

PALTOS
CALIFORNIANOS EN LAS MEJORES VARIEDADES
Acacias capensis y pinos macrocarpas especiales para cercos. Variedad en Frutales y Forestales tiene para entrega inmediata el
CRIADERO SANTA ROSA
en su local de venta:
Providencia 1911
Cerca de Av. Pedro de Valdivia

ORLANDO RODRIGUEZ
CALZADO ELEGANTE
HECHO A MANO DE MEDIDA
PRESENTA SUS MODELOS DE
INVIERNO
GALERIA IMPERIO
Local 831
TELEFONO 34592
Y
CASA OLGA
HUERFANOS 1150

HOTEL ESPAÑA
PIEZAS CON PENSION DESDE $ 110.—
COCINA ESPAÑOLA
Abonos por diez almuerzos $ 350.—
Se reciben pensionistas de mesa
MERCED 770
FONO 33502 — SANTIAGO

ABRIGOS Y TERNOS
Confecciones finas y de medida. Lindo surtido en casimires importados y nacionales de primera
SOLO HECHURAS FINAS
CREDITOS A 20 MESES
CREDITOS A 10 MESES
CREDITOS SIN PIE
Una facilidad para cada bolsillo
SAN ANTONIO N.o 665
OFICINA 5
Unicamente de 9 a 1 y de 4 a 8 P. M.

MEDIAS NYLON
"Marcuson" NYLON . $ 90.—
"Lobón" malla 51 . . 99.—
"Zelvag" 30 Denier . 100.—
"Opera" 30 Denier . . 110.—
"Colibrí" 30 Denier . 110.—
"V H" 20 Denier . . 115.—
Victoria Pte Alto. . 120.—
"Caffarena" . . . 120.—
15 Denier de pelo . . 130.—
Labán cost. obscura . 150.—
Pelo, talón sombra . . 180.—
Tipo Nylon Dupont . . 52.—
Despachos rápidos a provincias desde tres pares, contra reembolso.
Pida lista de precios especiales a comerciantes
FABRICA
H. MARCUSON
SAN DIEGO 87

MANDE A LAVAR SU ROPA — A LA —
Lavandería Automática Americana
MERCED 618
Camisas para caballeros en 72 horas por $ 8.— lavadas planchadas en forma impecable. Tenemos el equipo más moderno, y usamos los mejores materiales.
LIMPIADO EN SECO
PERFECTO Y RAPIDO

ATENCION DENTAL
DE 10 a 21 HORAS
Extracciones — Prótesis
Tratamientos — Radiografías.
Clínica Berman
VICTORIA N.o 1094
esquina de San Diego
TELEFONO N.o 53000
Horario convencional
FACILIDADES

FABRICA DE MALETAS "MUNDIAL"
21 de Mayo Nº 865
FONO 61464
Visite nuestro surtido completo, sin compromiso alguno. ¡Nuestros precios no tienen competencia!
DEPORTISTA
PELOTAS FOOT-BALL de primera calidad
BOLSAS
para deportistas
ANOTEN LA DIRECCION
21 de Mayo Nº 665
FABRICA DE MALETAS
"MUNDIAL"
¡AQUI MAS BARATO!

TAPICERIA DE AUTOMOVILES
DE JUAN VERGARA A.
Se hace toda clase de tapicería y fundas, ajuste de puertas, cambio cremalleras y correderas para vidrio, cambio vidrios inastillables, arreglos de chapas, manillas con llaves, pisos de goma etc. Todo trabajo se entrega en el día
DIEZ DE JULIO N.o 365
— INTERIOR —
TELEFONO 35320

DENTADURAS ROTAS
Repara en una hora. Dientes quebrados reemplaza en 30 minutos.
LABORATORIO DENTAL "RAKOS"
PASAJE MATTE 81-2.o PISO OFICINA 222 — ENTRADA DIAGONAL HUERFANOS CON ESTADO
Despachos de provincias en el mismo día. Atención permanente de 9 A. M. hasta 8.

TIJERAS Y NAVAJAS
De las mejores marcas
ALEMANAS
SOLINGEN
Reembolsos
CASILLA 8352
GONELLA
SAN ANTONIO 488

Cierro de concreto REX
PIEDRA POMEZ
PARA CONSTRUCCIONES
SOC. MATERIALES "REX" LTDA.
ALSINO N.o 4325
—Fono 95326 —

FABRICA DE TEJIDOS DE LANA
chalecas para damas $ 145; paletós $ 165; poleras $ 150; sweaters $ 85 y 100; refajos $ 160. Gran calidad y colorido.
DESPACHO CONTRA REEMBOLSO
PRECIOS ESPECIALES A COMERCIANTES
Salvador Sanfuentes 2428
(Casi esq. Avda. España)
¡NO CONFUNDIR!

BICICLETAS
B. H. ESPAÑOLAS
Media pista, paseo hombres y señoras.
REPUESTOS
FACILIDADES
A. Friedemann
MONEDA 1016

FABRICA DE TEJIDOS DE PUNTO
PORTUGAL 162
SWEATERS, CHALECOS, CHOMBAS DE LANA FINA DESDE $ 98.
Ropa interior para señoras, caballeros y niños.
SABADOS ABIERTO TODO EL DIA
162 PORTUGAL 162

ZAPATILLAS DE BALLET
CASA MARCOS
La casa del bailarín
Reembolsos a provincias.
Esmeralda 834
FONO 68666 - Santiago

LANAS PARA TEJER "GILDA"
semi peinada, colores de su agrado, madejones de 40 gramos.
$ 13.—
Portal Bulnes 414
2.o PISO
La escalera entrando por Merced
DEPACHO CONTRA REEMBOLSO

MUEBLES DURADEROS
Precios sin competencia
Venta directa del fabricante al consumidor
AMPLIOS CREDITOS
Dormitorios completos $ 3.200.— Comedores completos $ 3.900.—
MUEBLERIA "HOLLYWOOD"
ROSAS 1028
SERRANO 33

OPTICA
RODOLFO HAMMERSLEY M.P.
Agustinas 1090
ESQUINA BANDERA
Casilla 3698—Tel. 59071

BOLETOS DE EMPEÑO
ORO — JOYAS
COMPRAMOS
Antes de vender, consúltenos
RELOJERIA Y JOYERIA
"DRUVI"
SAN ANTONIO 80
— Esquina Moneda —
FONO 61766

ZINC-TECHO A PRECIOS SIN COMPETENCIA
Nuevo, galvanizado, acanalado
CANALES y BAJADAS
SAN DIEGO 1738
TELEF. 51787

CLUB SOCIAL PENQUISTA
CATEDRAL 1335
FONO 89188
ALMUERZO $ 16.—
Especialidades: Lunes y viernes cocimiento; martes y sábado, prietas; diariamente, chancho a la chilena, costillar, longanizas, cazuela de pava.
Se reciben órdenes para Banquetes.
Servicio de viandas.

MEDIAS NYLON
PRIMICIA
Super velo, Gilda talón y costura, Marrón $ 180
Super velo, talón sombra, Gilda ... ... $ 170
Super velo costura negra, Gilda .. .. $ 150
Muy finas, costura negra, Gilda .. .. $ 125
BLUSAS
Popelina, bordadas, de seda, manga larga $ 180
Manga corta .. $ 150
Despacho contra reembolso
Julio Prado 1855
y Portal BULNES 414 esquina Merced

ABOGADO
SANCHEZ DEL POZO
Especialmente asuntos y juicios de matrimonio
De 11 a 12.30 y de 17 a 19 horas
MONEDA 1137 — OF. 78
FONO 80813

VACIAMOS
Tijeras — Navajas — Cuchillos — Cortaplumas y todo instrumental cortante
Reembolso.
— CASILLA 9352 —
VACIADORA
especial para máquinas de cortar pelo GONELLA
SAN ANTONIO 488

Gran Exposición de Cristales finos y lámparas
Floreros, jarrones, ponchera, ceniceros, juegos 76 piezas Yungay, tallados, en nuestra Fábrica
VISITENOS
Sierra Bella 1355

NINFA
ESPECIALISTA EN
MEDIAS
Guantes y demás artículos femeninos, en su local reformado
Huérfanos 944
(Frente a Pasaje Matte)

Ex Contador de Impuestos Internos
Contador General de Estado atiende todo trabajo contable y tributario. Ofertas al
TELEFONO N.o 53511
o personalmente en Avenida LA MARINA 1290 — SANTIAGO

DESPERTADORES
WESTCLOX
CON GARANTIA DE
10 AÑOS
RECIEN LLEGADOS:
$ 448.—
RELOJERIA DANZIGER
SAN ANTONIO 344

AGUJAS
para máquinas de tejer rectilíneas y circulares. Agujas para máquinas de coser
Entrega inmediata del stock y para importación desde Alemania, Canadá y EE. UU.
Lowenstein & Stewart S. A. C.
Santo Domingo 1140
SANTIAGO
FONO 83051 - CASILLA 2195

DIENTES ANTIESTETICOS
y en posición irregular reciben perfecta armonía en aspecto con fundas de porcelana.
Dentaduras artificiales últimos sistemas, con o sin paladar
Se coloca la dentadura postiza inmediatamente después de haber hecho las extracciones.
..¡Pida terminación urgente! Clínica Dr. A. RODRIGUEZ. Pasaje Agustín Edwards 29, entrepiso 111.
Entrada por AHUMADA N.o 312 — FONO 67378

MODAS "LIBERTY"
OFRECE:
Trajes sastre, tres cuartos vestidos, carteras, etc.
A SOLA FIRMA
10 meses plazo
AHUMADA 116
OFICINA 5 - FONO 68041

AMORTIGUADORES
DELCO — FORD
— STUDEBAKER —
Arreglos. Trabajos garantidos.
LINCOLN 3158
- FONO 91442 -

CLINICA DENTAL
Extracciones — Placas
Coronas — Puentes
Obturaciones
Radiografías
Atención diariamente de 2 a 6.
Fuera de este horario, llamar al fono 65310
PRECIOS MODICOS
AVENIDA MATTA 784

LA Americana Modas
REALIZAMOS
TRAJES Y BATAS DE LANA SEDA TRAJES 1 PIEZAS, ABRIGOS 3/4, TAPADOS TRAJES SASTRE, ETC. ULTIMA MODA
CREDITOS
SAN DIEGO 472
FRENTE PLAZA ALMAGRO

ACEITE
PURO DE MARAVILLA
1.a CALIDAD
Reparto a domicilio
DESDE 5 LITROS
Pídalo al fono 8489
SAN IGNACIO 423

VARICE
Si usted quiere una explicación clara de la naturaleza de las várices y de las dolencias que causan, y también el método más científico y moderno, diferente de los usuales desde el punto de vista de un médico con muchos años de experiencia en esta especialidad, pida por correo o personalmente FOLLETO GRATIS
CARMEN 78
SANTIAGO
FONO 36638
ATENCION: 3 a 7.30

VENTA DIRECTA AL PUBLICO
— Precios sin competencia
ZAPATILLAS
MODELOS EXTRAELEGANTES para Damas y Caballeros
ZAPATOS finos para Damas
FABRICA LIRA 48
VENTA DIRECTA AL PUBLICO
— Precios sin competencia

BICICLETAS
DESDE $370 MENSUALES
Las mejores bicicletas con las mejores CONDICIONES DE PAGO
TODAS GARANTIZADAS
Sábado, atendemos todo el día
SAN DIEGO 1642

LANA para TEJER
$ 13 madejón de 50 gramos. A provincias, por kilos $ [illegible]. Lana peinada fina, [illegible] en ovillo, marca Jeanne D'Arc a $ 20 el ovillo de [illegible] gramos.
Chalecas en lana fina [illegible] de $ 260.
Depósito directo de fábrica. Despacho esmerado [illegible] reembolso a provincia.
VICHUQUEN 278
entrando por Jofré [illegible] Carmen y Lira a sólo [illegible] dras del Cerro Santa [illegible]

3 COMODOS SISTEMAS DE CREDITOS
EN TERNOS
Unico sistema sin ningún recargo
A 8 — 10 Y 20 MESES PLAZO
Esmeralda 885
ENTREPISO, DE 9 A [illegible]

Pese a todo, Brasil tiene el mejor fútbol del Mundo

DESTROZADA LA "FURIA" POR LA CREACION LATINA

(De nuestro Enviado Especial)

RIO DE JANEIRO, 18.— (Del Enviado Especial de LA NACION al IV Campeonato Mundial de Fútbol).— Frente a nuestro hotel, el Atalaia, acaba de pasar esta noche un cortejo fúnebre, en parodia. Adelante, un gran ataúd que decía: "Fallecimiento del fútbol español". En seguida venía un sacerdote repartiendo bendiciones, y tres cientos de soldados del ejército nacional de la "torcida", institución respetable y siempre peligrosa. Se trataba de la mofa que hacía el pueblo brasileño, más contento y lírico que nunca, al equipo ibérico goleado sin compasión.

No celebré la broma, porque los representantes de la iglesia no deben ser tomados como motivos jocosos; pero en el fondo les encontré razón a los habitantes de la Ciudad Maravillosa. Tenían por qué estar tan alegres y bullanguero. No era el simple triunfo ni el tremendo 6 a 1 el que se celebraba, sino que ellos querían conocer a todo el mundo, que no había otro equipo como el suyo.

Y decían bien. Cuando aparecen estas líneas, ya se sabrá quien se ha llevado la auténtica Copa Rimet. Es más posible que haya sido Brasil antes que Uruguay, es mi impresión personal; pero también acepto comprendo que en una tarde de "garra", dejando en la mancha parte de su corazón, los que llevan encima la camiseta se hayan ceñido por cuarta vez el ansiado título. El fútbol se asemeja al concepto del de muerte, en aquello de que "no tiene fronteras", porque es un juego que nunca quiso andar de la mano con la lógica. Hay cosas que no se van a enmendar ni con el transcurso de los años: cómo Estados Unidos ganó a Inglaterra, y cómo también Suecia pudo vencer a Italia. Quedarán en el archivo de lo extraño y de lo misterioso. Por eso es que no quiero aparecer como anticipando una victoria para Brasil o para Uruguay. Sucederá lo que tiene que suceder.

FUTBOL PERFECTO

Pero hay algo que quiero dejar bien en claro: nunca he visto en mi vida a un equipo perder, y jugar un fútbol tan lindo como el que el 13 de julio de 1950 "batió" a la selección de Escocia. Fué un concierto a todo color, y con sus sinfónicas juntas. Brasil jugó en ramba, y la pelota

(A la página 14, columna 1)

El único, pero quizás si el más espectacular gol del partido Brasil-España, fué el que hicieron los ibéricos, por intermedio de Igoa. Centró Bassora e Igoa, en notable "tijera", mandó la pelota a las redes. En la foto vemos cuando el balón va a entrar, mientras Barbossa se estira inútilmente e Igoa está en el suelo. Todo el Estadio, con sus 200 mil personas, aplaudió la conquista de los hispánicos. Por lo demás, el match ya estaba decidido.— (Del Enviado Especial de LA NACION, al IV Campeonato Mundial de Fútbol).

"Disciplinariamente, Chile figuró entre las más elegantes delegaciones del torneo"

DICE LA REVISTA "MUNDO DEPORTIVO".—(DE NUESTRO ENVIADO ESPECIAL)

RIO DE JANEIRO, 15.— (DEL ENVIADO ESPECIAL DE "LA NACION" AL IV CAMPEONATO MUNDIAL DE FUTBOL).— Ya ha terminado el torneo y todavía quedan comentarios, siempre favorables, para la actuación que le cupo a los chilenos en esta justa máxima. He leído en el semanario deportivo de Sao Paulo, "Mundo Esportivo", que apareció hoy, las siguientes líneas de elogio:

"De los concurrentes sudamericanos, Chile fué el menos protegido en el sorteo de las semifinales. Le tocó la serie más fuerte, al lado de Inglaterra y de España, dos potencias formidables. Por eso su chance se vió empequeñecida.

Si analizamos su actuación frente a británicos e ibéricos, tenemos que convenir en que los andinos han debido volver a sus pagos muy satisfechos. Dentro de sus posibilidades, hicieron honor al fútbol de su tierra. Que su equipo estaba convenientemente preparado, no nos cabe la menor duda. Para convencerse de ello, basta con recordar la resistencia que opusieron a españoles e ingleses, y la magnífica victoria conquistada sobre Estados Unidos, en la despedida.

Al final de cuentas, Chile quedó en igualdad de condiciones con Inglaterra. Dos derrotas y una victoria, es el balance de su campaña en el Campeonato Mundial. Sus valores más destacados fueron: Manuel Muñoz, un inter izquierdo de excelentes virtudes; el zaguero Roldán; y el veterano arquero Livingstone, llamado el "gentleman" del fútbol chileno. También nos agradó el centro delantero Robledo, que vive hace muchos años en Inglaterra, y el half izquierdo Carvallo.

Disciplinariamente, figuró Chile entre las más elegantes delegaciones del torneo".— (Pedro Gajardo C., Enviado Especial).

INCIDENTE POR EL TRIUNFO URUGUAYO

RIO DE JANEIRO, 18. (U. P.) — Anoche, un grupo de exaltados "torcedores" brasileños, atacaron a varios turistas uruguayos en el City Hotel donde estaban hospedados, causándoles lesiones en el rostro y piernas.

Después de dicho ataque, otros brasileños atacaron el edificio del hotel, causando perjuicios, hasta que la policía intervino enérgicamente.

El Embajador uruguayo Echer, que llegó al sitio del suceso poco después del incidente, en declaraciones a la prensa, dijo que no podía culparse en general al caballeroso público brasileño la desafortunada incidencia.

Los "torcedores" (aficionados del fútbol) realizaron el ataque, porque, según dijeron, creían que los uruguayos del hotel estaban hablando contra el público que asistió ayer al Estadio Municipal.

Como medida de precaución, la policía destacó vigilancia especial anoche en el Hotel Paysandú, donde se alojan los jugadores orientales, pero allí no hubo incidentes.

FARMACIA 'ALAMEDA'
DE TURNO PERMANENTE
ALAMEDA 2709
FONO 91806 — SANTIAGO
(Sotomayor-Libertad)
Penicilina - Estreptomicina
TIBURCIO GONZALEZ LABBE
Químico-Farmacéutico
Atiende todo el año hasta medianoche

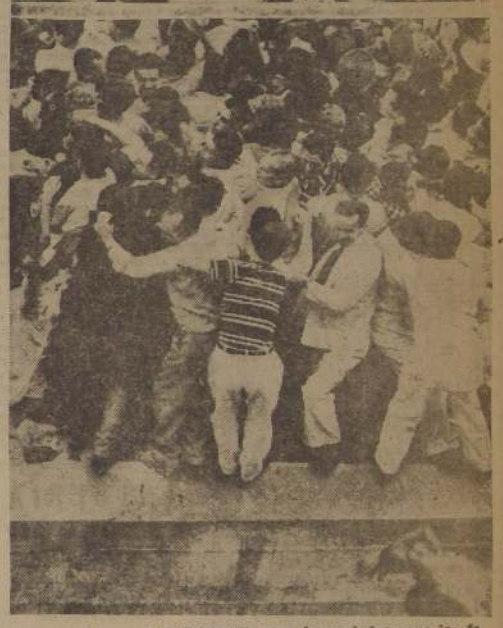

En Brasil se llamará "TORCIDA"; pero la verdad es que los fanáticos con su locura son iguales en todas partes. ¿Hay alguna diferencia entre éstos que parece que estuvieran en una batalla campal para conseguir ubicarse y los que abren a la fuerza la Puerta de la Marathon de nuestro Estadio Nacional? Ninguna. En el triunfo, en el gol y en la ovación, todos son hermanos.— (Del Enviado Especial de LA NACION al IV Campeonato

GOLF: DE VICENZO GANO TORNEO INTERNACIONAL

AMSTERDAM, 18.— (UP.)— Robert de Vicenzo, argentino, ganó ayer el campeonato internacional abierto de golf, que se juega en Breda, Holanda, al marcar 269 puntos con 72 hoyos, distribuídos así: 69, 65, 63 y 72.

Los 63 puntos marcados por de Vicenzo esta mañana constituyeron un nuevo record de su serie.

Puchades corta con cabezazo, un pase de Jair a Ademir. La defensa española, con toda su "furia", prácticamente fué hecha pedazos por una línea delantera, integrada por los más altos valores del fútbol mundial.— (Del Enviado Especial de LA NACION, al IV Campeonato Mundial de Fútbol).

TOS
PASTILLAS Dr. ANDREU
BASE: Codeina Kermes Eul Aconito Belladona Estramonio Lechuga

LOAYZA ES BIEN CAPAZ DE NOQUEAR A IRURETA

El viernes se efectuará en el Teatro Caupolicán, el match a diez rounds entre los profesionales Enrique Irureta, uruguayo, y Humberto Loayza, chileno, match que por indisposición del profesional extranjero debió ser postergado la semana pasada.

La pelea ofrece expectativas excepcionales. Se trata de dos peleadores recios y valientes. Especialmente el uruguayo, es un pugilista que se desconcierta en el ring cuando tiene al frente a un hombre negativo. Le gustan los entreveros violentos y los continuos cambios de golpes.

Loayza es también un peleador formidable. Su segunda pelea no tuvo el brillo que la primera, porque el peruano Lazo rehusó la pelea franca para evitar el K. O. Al no haber mediado este factor, su triunfo habría sido espectacular.

El festival del viernes consulta tres preliminares a 4 rounds cada uno, y un semifondo a ocho. En estos combates harán

PELEAN EL VIERNES

su debut tres peleadores, que en el campo amateur conquistaron buenos triunfos y cumplieron performances enaltecedoras. Estos son Roberto Moncada, Hugo Henríquez y José Narváez, éste último considerado, actualmente, como el mejor mediomediano del país.

Los encuentros fijados para el viernes son los siguientes:

CUATRO ROUNDS: Roberto Moncada con Fernando Jorquera; Hugo Henríquez con Orlando Montes, y Rolando Calderón con Jorge Lobos.

SEMIFONDO A 8 ROUNDS — José Narváez con Angel Ibarra.

DE FONDO, A 10 ROUNDS — Enrique Irureta con Humberto Loayza.

LAS ENTRADAS

Las entradas se expenderán el viernes desde las 10 de la mañana, en el mismo Teatro Caupolicán, y sus precios serán los siguientes:

Ring side, primera y segunda filas, $ 150; tercera y cuarta, $ 120; quinta fila, $ 100; platea numerada, $ 80; platea general, $ 50; anfiteatro, treinta, y galería, $ 15.

LOS SOCIOS DE LA "U" PODRAN VIAJAR A VIÑA A MATCH CON EVERTON

Están abiertas las inscripciones en la sede de la "U", en Alameda esquina Vergara, para los socios del Club que deseen asistir el domingo al partido de Universidad de Chile con Everton, que se efectuará en el Estadio de El Tranque.

El valor del pasaje ida y vuelta es de $ 130 por persona, y las micros saldrán de Santiago el domingo, a las 7.30 horas desde el local de la sede.

Regalos Fiona

JUEGO "WARWICK"
Pluma escondida, oro enchapada, terminación fina. Precio de réclame
$ 225.—

"STRATFORD"
Modelo 1950, pluma enchapada, escondida,
$ 180.—

"DEPENDO"
Con pluma de oro enchapada
$ 180.—
Con pluma oro 14 kilates,

CASA FIONA
UNION CENTRAL 1063 (COST. T. METRO)

Elegantes trajes azúl marino y negro, cruzados, en excelente calidad y hechura ofrecemos a los siguientes precios: $1.560.- $1.950.- $2.600.- y $3.700.-
CREDITOS
La Matritense
CATEDRAL 1095

LEA LA ENTREVISTA POSTUMA DE GIULIANO

EN
Intimidades y sucesos POLICIALES
ADEMAS:
-Justicia en la Selva,
-La Bailarina desnuda,
-El Hombre del Hampa Londinense,
-Cloroformo Perdido,
-Los sórdidos romances de Bárbara Yoast,
-Las nuevas y escalofriantes aventuras de "Cara Cortada", el rey de los gangsters neoyorquinos, y
-Las últimas noticias de la actualidad policial y del extranjero.
APARECE MAÑANA
EJEMPLAR $ 5.—

"MERVILLES" RESTAURANT HOGAR SOCIAL
ANUNCIA SU 5.o "CURANTO" PARA EL SABADO 22, A LAS 20 HRS.
Además, comunica a su distinguida clientela, que es el único sitio donde en la actualidad se prepara este exquisito plato al auténtico estilo sureño
— RESERVA DE MESAS AL TELEFONO N.o 93323 —
ATENCION DE CARLOS MERVILLES DIAZ E HIJOS BLANCO ENCALADA 2116

ANUNCIAN EN BUENOS AIRES LA PELEA DE VALENZUELA - GATICA

BUENOS AIRES, 18. (U. P.).— Ha trascendido que el púgil chileno José Valenzuela, posiblemente se dirija a Buenos Aires, donde realizará algunos combates, uno de ellos frente a José María Gatica, quien venció en Chile por descalificación, en el quinto round.

PESE A TODO, BRASIL TIENE...

(DE LA PAGINA 13)

llevaba el compás. Los chile, nos que todavía estamos acá, podemos decir con absoluta propiedad que ya sabemos lo que es el fútbol perfecto. La "furia" de la propaganda, quedó reducida a morisquetas y rasguños, porque allí en esa cancha del Estadio de Maracaná, no había nada que hacer. Nunca vi un team tan dominado como el español, y una superioridad tan completa y un fútbol tan bien conocido como el realizado. Los goles salieron porque esa es la meta; pero el espectáculo fué más grande y más hermoso en tes que la pelota llegara a las redes. Zizinho, Ademir, Jair y Chico, escribieron en el pasto el mejor poema que exista en la literatura del fútbol mundial. Quizás lo vuelvan a hacer; pero ya no nos importa tanto, porque ya lo hicieron y porque estábamos ahí, tal como los críticos que van a las exposiciones de arte.

CAPACIDAD CREACION

Es la ventaja que lleva el fútbol sudamericano al europeo, y que lo ha consagrado como el mejor del mundo. Por algo habrá sido que la final la jugaron Brasil con Uruguay. Y no vaya a ser cosa que nos olvidemos de que Argentino no estuvo presente, porque con los albiceleste de Stabile hubiese sido más aplastante la demostración. La corona de los reyes está ahora en nuestro Continente, y no la dejaremos irse.

¿Qué puede haber más allá de la capacidad máxima encumbrada a lo perfecto por un jugador? Me parece que nada. Pues bien, Zizinho, Ademir y Jair pasaron ese límite, porque lo que ellos hicieron frente a los Zarra y a los Gainza fué crear, exactamente, una creación.

Dueños absolutos de la pelota, pegada a sus pies con la fidelidad de un perro, vieron venírseles encima a uno, a dos y hasta tres adversarios. Para cada uno de ellos, una finta especial, surgida de la improvisación y de la chispa del latino, y sin tocarlos siquiera. En el gol de Zizinho, el crack de Bangú —y el mejor interdercho del mundo, porque ya es tiempo que lo digamos— simuló un cabezazo a una esquina y cuando el arquero esturvo lanzado, Zizinho bajo la pelota, la cambió de pie y la mandó al otro ángulo. Formidable, sencillamente formidable. Estas cosas el entrenador no las enseña, sino que se inventan ahí mismo, en ese momento. A eso le llamamos creación. Dibujos y lecciones parecidas vimos en Ademir, Jair, Chico, Bauer o Bigode. Fué una exhibición que no se nos olvidará nunca, aunque no vuelvan a jugar de la misma manera cuando enfrenten a los uruguayos. Ya sabemos lo que es un "ballet clásico" en el fútbol.

TARJETA DE VISITA

Después de su inesperado empate con Suiza, el Brasil agarró un tranco de campeón mundial que ni Suecia ni España pudieron parar. Y hay que decir que los cariocas venían preparados para todo. Por ejemplo, a poco de empezar el partido con los ibéricos y así como quien entrega su tarjeta de visita para que lo conozcan bien, Danilo pescó al famoso Zarra en la mitad de la cabeza y lo tumbó de golpe con gran y vistoso foul. Bigode hizo lo propio con el peligroso Basora. El juego se suspendió y el árbitro inglés Leafe se limitó a amonestarlos. Estas "presentaciones" de Danilo y de Bigode, contribuyeron a aplacar la "furia".

261 ACCIDENTADOS Y UN MUERTO, EN MARACANA

PETARDO CAYO EN LA CARA DE CHICO

"SU EXCELENCIA"

(De nuestro Enviado Especial)

RIO DE JANEIRO, 13. (Del Enviado Especial de LA NACION al IV Campeonato Mundial de Fútbol).— Un espectáculo para la historia fué el partido Brasil-España. Nunca ningún campo deportivo en el mundo vió tanta gente junta, ni tanto nerviosismo, ni tanta trascendencia. Los fanáticos llegaron al Estadio de Maracaná a las 6 de la mañana. Había que gozar la fiesta y verla bien. A pesar de eso, el "Coloso" se hizo estrecho y 40 mil hombres sedientos de fútbol y de goles, tuvieron que regresar a sus casas.

261 ACCIDENTADOS Y UN MUERTO

Tal es el balance de la jornada que llevó a Brasil a la final del Campeonato del Mundo. Y creemos que es poco. Hay que ver a la "torcida" cómo hace equilibrios para no caer en el foso que tiene 3 metros de profundidad. Y caen igual, porque la presión que ejercen miles y miles de personas es formidable. Se pegan en la cabeza, en las piernas, qué se yo dónde; pero caen y por eso fué que se mató un hombre, al fracturarse el cráneo. El cuidado que ponen en su misión los 1.500 policías se hace insuficiente. Los petardos y cohetes también producen quemaduras en la cara, porque tiran muchos. Uno de ellos cayó en la frente de Chico, el puntero izquierdo, y lo aturdió. Y no se trata de controlar a alguien, porque es prácticamente imposible.

BUEN NEGOCIO

Sin duda que es un espléndido negocio el de la reventa de entradas. Es para hacerse ricos. No hay cómo impedirlo. Dos días antes del partido, "colas" de 4 y 5 cuadras esperaban la repartición de los boletos. Y los venden sin limitación de ninguna especie. Si uno pide 300 galerías, le entregan las 300. A la CBD no le importa quién se las lleva. Sólo le interesa que se las lleven.

DOS HORAS Y MEDIA

En volver al centro desde el Estadio, para el encuentro de Brasil con España, nuestro automóvil se demoró dos horas y media. Antes no se puede. Hay "tacos" por todas partes y nadie avanza. Mientras tanto, la gente anda como en solemnes romerías, con paso lento y grave. Pero es que no pueden caminar más ligero porque la masa humana es enorme, semejando una ola fantástica que se mueve pesadamente. No en balde, para este match, se batió por tercera vez el record mundial de recaudación, con la suculenta suma de 5.782.789.50 cruceiros, aproximadamente, 17.248.268.50 pesos chilenos.

"SU EXCELENCIA"

Cuando los diarios brasileños hablan del fordimable Zizinho, dicen: "Su Excelencia, el Catedrático del Fútbol". Exagerados serán los adornos; pero es que no se puede decir nada menos del mejor interdercho del mundo. Las cosas que hizo contra España no las olvidarán jamás las 200 mil personas que estaban en el "Coloso de Maracaná". No es que el obscuro crack maneje la pelota, sino que su dominio es tal, que la pelota lo sigue a él. Si tres adversarios le hacen sombra, para cada uno tiene reservado un dribling especial y se los pasa a todos. Sus pases en profundidad, medidos al centímetro, despiertan al espectador y al crítico, porque uno no se alcanza a dar cuenta de la jugada, sino hasta el momento en que se produce. Y esta inteligencia futbolística es muy bien comprendida por Jair, Ademir y Chico, también "excelencias" como Zizinho. No puede haber en el mundo un trío atacante más rendidor y más elegante que el de Jair, Ademir y Zizinho. Hay que descubrirse.

ERRORES FUNDAMENTALES

De todos modos, por más o menos goles, España hubiese perdido igual con Brasil; pero creo que los hispánicos cometieron errores garrafales. Es decir, que dispusieron su juego y su equipo en una forma tan favorable para sus vencedores, que ni el mismo Flavio Costa se lo hubiera imaginado. Atacaron con tres delanteros a una defensa que es un monumento. Tiraron adelante a Basora, Zarra y Gainza, replegándose igual a Panizzo. ¿Irían a pasar una vez? Bigode se amarró a Basora, Danilo primero y Juvenal, más atrás, casi no dejaron tocar la pelota al roso Zarra. Y Augusto, cumpliendo su mejor actuación del Campeonato, hizo el "pase de Flyatko" con Gainza. No podía haber esperanza de goles. Otro error profundo dejaron libre a Chico, para concentrar la vigilancia en el resto de la delantera. Chico jugó a voluntad, marcó dos goles y explotó a las mil maravillas a Jair, Ademir y Zizinho. Repito: de todos modos España tenía que perder. España, que fué su director técnico, provocó la goleada. (PEDRO GAJARDO C., Enviado Especial).

Representación gráfica de cómo vieron los brasileños su amplísimo triunfo sobre España. Derrotado, en el suelo, está el toro lleno de banderillas y son sus dueños, Ademir, Zizinho y Jair. Hasta tuvieron tiempo para amarrarle una cita en la cola. Otros fanáticos hicieron un funeral en parodia. Y el que menos dijo algo, comparó el partido con un perfecto 'ballet clásico', a toda orquesta.— (Del Enviado Especial de LA NACION, al IV Campeonato de Fútbol).—

INSCRIPCIONES PARA EL TORNEO SABATINO

Desde hoy quedarán abiertas las inscripciones para el Campeonato Sabatino de Fútbol que se efectuará en las canchas del Estadio Popular Santiago Morning.

Pueden tomar parte en esta competencia todas las instituciones que deseen, siempre que representen a alguna casa comercial, fábrica o repartición pública. Este torneo será para equipos de primera y segunda divisiones, habiéndose instituídos premios para ambas categorías.

A fin de ultimar los preparativos de esta competencia que se iniciará impostergablemente el 5 de agosto próximo, se pide a los delegados que deseen inscribir sus equipos, se sirvan concurrir a la primera sesión de delegados que se efectuará hoy a las 19 horas, en la cancha del Santiago, micros Pila Cementerio, Matta Amengual, calle Ecuador esquina Las Rejas.

BASQUETBOL DE LA "U" IRA AL PERU

Presidida por el señor Agustín Kunkar, presidente de la Asociación de Básquetbol de la Universidad de Chile, se dará el viernes próximo por vía aérea al Perú, la delegación de equipo de honor de esta institución, que ostenta el título de campeón de Chile.

El elenco de la "U" actuará cuatro partidos en el Perú, según las noticias, lo que existe gran interés por verse de al técnico y brioso conjunto estudiantil chileno.

ACTIVIDAD EN LA RAMA DE SKI

Gran actividad existe en la rama de ski del Club Deportivo de la Universidad de Chile que por primera vez actuará oficialmente este año en la Asociación Santiago, esperándose dado el entusiasmo y la calidad de los esquiadores que practican el deporte blanco que le quepa una destacada actuación.

La rama de ski contará este año con el concurso del instructor suizo, señor Dettwile, en ya labor existen fundadas esperanzas, pues se trata de un maestro con profundos conocimientos de la materia.

BOTERIA
"SAN AGUSTIN"
MIRAFLORES 421
Calzado hecho a mano, para damas y caballeros
ESPECIALIDAD EN BOTAS DE MONTAR
TELEFONO 35171

RELOJERIA
"FONTENA"
MORANDE 448
Compostura garantida de relojes en 24 horas
COMPLETO STOCK EN REPUESTOS ESPECIALIDAD EN CRONOMETROS
Atención esmerada para provincia. Absoluta seriedad

SASTRERIA
"ADAM"
HECHURAS FINAS CONFECCIONES
CREDITOS
Catedral 1274

MARQUESAS CROMADAS
CREDITOS SIN PIÉ
METALUX
MONJITAS 843
ENTREPISO

NO BOTE SU TERNO USADO
PAGAMOS LOS MEJORES PRECIOS
Además, compramos catres somieres y máquinas de coser
Vamos a domicilio
- FONO 52596 -
FRANKLIN 742

CASIMIRES
"OVEJA"
GRAN SURTIDO A PRECIOS REBAJADOS
Marcelo Uranga
COMPAÑIA 1291 . OF. 214

PORTUGAL 622
MAC-IVER 173

LA CASA de las FAJAS
CREDITOS
Modeladores
FAJAS Y SOSTENES
MODELOS EXCLUSIVOS
Sta. DOMINGO 1034 OF. A FONO: 80390

CREDITOS
Como desee el comprador
RELOJES
de afamadas marcas: CERTINA — MARVIN ELECTION etc.
Precios convenientes. Composturas por técnicos extranjeros. Garantía seriedad
BASCUÑAN 67
— NO CONFUNDIR —

CARTERAS
Las más baratas de Santiago
FINO CUERO HERMOSOS COLORES
$ 195.—
MONJITAS 843
— LOCAL 37 —

CALZADO CREDITOS
DAMAS-CABALLEROS Y NIÑOS
CARTERAS
CREDITOS
Pida a un radio de 30 cuadras
SAN DIEGO 1889

MUEBLES
RADIOS Y CUBRECAMAS
CREDITOS
20 MESES PLAZO
JOSE GORODINSKI B.
SAN PABLO 3164 AL RINCON

ZINC
PARA TECHOS
USADO Y NUEVO
VENDO
CHACABUCO
N.o 24

CALAMINA HIDRAULICA
Señor Constructor:
Invierta y economice dinero empleando en sus construcciones "CALAMINA HIDRAULICA" el mejor más resistente y durable techo de cartón fabricado en Chile
Especial para casas de emergencia, campamentos de costa, cordillera, salones y gallineros
CALLE LOS MIEMBROS N.o 44 (Barrio Pila)
Fono 83464 — Casilla 948

CARTERAS
CINTURONES
HAGA SU COMPRA DIRECTAMENTE DONDE LA FABRICA
Despachos a provincias
ENGEL Y ROZENFELD LTDA.
Huérfanos 615

CATRES DE BRONCE
MARQUESAS CROMADAS
ESTANTES CAMAS
10 DE JULIO 369
CREDITOS

CONSTRUCCIONES REPARACIONES
EJECUTA
MIGUEL ALLEL
Inscripción Colegio Arquitectos N.o 301
FONO 83633
VENEZIA 1449
— SANTIAGO —

Modas Elite
SAN DIEGO 1745
OFRECE CON PEQUEÑO PIE Y GRANDES FACILIDADES
BATAS de LANA
ABRIGOS
TRAJES SASTRE
FALDAS
BLUSAS
VESTIDOS de FIESTA
TODAS LAS TALLAS
GRANDES FACILIDADES

GRAN LIQUIDACION DE TEMPORADA
A pesar de nuestros precios bajos, ofrecemos hasta el 20% de rebaja por liquidación total de temporada en telas y tejidos de lana.
INDICAMOS ALGUNAS OFERTAS
TELAS DE LANA:

DUVETINA, ancho 140	$ 144.—
PELO CAMELLO ancho 150	" 176.—
BORLON de lana ancho 150	" 168.—
GAMUZA de lana ancho 150	" 184.—
ESCOCES lana, ancho 150	" 138.—
FRANELA lana, ancho 150	" 162.—
TEJIDOS DE LANA:	
CHALECAS lana Magallanes	" 108.—
PALETO largo, Magallanes	" 160.—
SWEATER hombre Magallanes	" 96.—
CHOMBAS niños, Magallanes	" 58.—
OSITOS	" 126.—
CHALECAS lana peinada	" 252.—

Gran surtido en sedas para vestidos y forros
FABRICA UNIVERSAL TEXTIL Ltda.
440 — IRARRAZAVAL — 440
— SABADO ABIERTO TODO EL DIA —

RELOJES SUIZOS
ENTREGAMOS INMEDIATAMENTE
con solo $400 de pie
SALDO PAGADERO EN PEQUEÑAS CUOTAS MENSUALES
LOS SERENOS 475
OFICINA 503
POR CATEDRAL ENTRE MORANDE Y TEATINOS

CASA ALONSO
MENOR Y MAS BARATO
21 DE MAYO 617
FONO 63049
MENAJE CREDITOS

CLINICA DE CAMISAS
S. ANTONIO 470
— TELEFONO 31952 —
ARREGLAMOS SUS CAMISAS LAS DEJAMOS NUEVAS

Muebles DUCAL
Créditos
A PRAT 407
esq. Compos.

DECORACION A FUEGO
EN LOZA VIDRIO PORCELANA CERAMICA Y AZULEJOS
PORTUGAL 279
— FONO 36966 —

NEBULIZACIONES A DOMICILIO
Ultratermia Luz Ultravioleta Curaciones e inyecciones en general. Atendido por enfermeras universitarias
De 8.30 a 12.30 y de 15 a 19.30
SERVICIO DE FISIOTERAPIA
Hermanas Troncoso
MONEDA N.o 727
CUARTO PISO . OFICINA 406
TEL. 86211

CAMISETAS AFRANELADAS
$90.—
DESCUENTOS A COMERCIANTES
FABRICA
IRARRAZAVAL 470
FRENTE TEATRO ANDES

GRAN VENTA
Por inauguración del nuevo
"Depósito Central de Casimires de Tomé"
Santo Domingo 1077
al lado de la Cia. de Gas
Un gran surtido de casimires finos a precios rebajadísimos.

JOYAS
Compra-venta de brillantes, oro, platino, plata, boletos de empeño, relojes, objetos de porcelana
Pagamos los mejores precios
AHUMADA 161
DIAMANT CLUB
FONO 80981

COBRANZAS JUDICIALES
Letras y cheques a comerciantes industriales y particulares sin costo para el cliente a porcentaje
ORGANIZACION JURIDICA
Ahumada 312
OFICINA 419
TELEFONO 84938

CREDITOS PASCUAL SASTRE
SAN DIEGO 928

TRANSFORMACIONES Y TODA CLASE DE COMPOSTURAS DE JOYAS Y RELOJES
EDUARDO Y OTTO WAAK
Ex jefes taller Casa Weil
Calle PHILLIPS N.o 74
ex calle Central entre Merced y Monjitas
Fono 35269 . Casilla 1656

Un Regalo PRACTICO
BATAS DE LEVANTARSE Y PIJAMAS
Tejidos de Punto
LA CASA DE LOS PIJAMAS

CAMISAS
PIJAMAS y calzoncillos en fina hechura de medida por experto cortador
ARREGLAMOS camisas rotas o gastadas, cambio de cuello y puños
CASA DE LA CAMISA
SAN PABLO 1271

MANI, VENDO
SEMILLA CHILENA
AGRICULTORES
GRANDES Y CHICOS.
sembrar doy datos gratis. $ 50.— kilo, contra reembolso, sic. pesa 30 kilos —
JULIAN VALLES G.
— DONIHUE —

OPORTUNIDAD
$ 8.500.—
Regio amoblado de comedor compuesto de gran buffet con doble vitrina, mesa enchapada de correderas, ocho sillas tapizadas en felpa estado flamante.
$ 4.300.—
Living Reina Ana con cojines tapizados en rico gobelino floreado, fondo claro.
$ 980. —
Preciosa licorera normanda tallado a mano, especial para un regalo
657 - NATANIEL - 657

MUEBLES CONFORTABLES
"PRAGA"
MERCED 631 . FONO 30117
Gran exposición de toda clase de muebles confortables, comedores de estilo y muebles sueltos. Composturas, transformaciones, fundas etc. Precios sumamente bajos. Créditos. Visítenos sin compromiso alguno

CATRES de BRONCE
10 MESES PLAZO
CASA BRONCELAN
SAN PABLO 2715

CLINICA DENTAL
SAN PABLO 3255
DENTADURAS ARTIFICIALES SIN PALADAR
ATENCION DE 10 A 12 Y DE 15 A 21 HORAS

MUEBLES
GRANDES FACILIDADES DE PAGO
DORMITORIOS-COMEDORES CONFORTABLES
MUEBLES SUELTOS
LIRA 219 (CASA PARTICULAR)

LAMPARAS
Plaquettas, Cristal "Checoeslovaco".
REPUESTOS
FUENZALIDA M.
HNOS. LTDA.
AV. PORTUGAL 98 esq. Rancagua
TELEFONO 81788

ENFERMEDADES DE SEÑORAS
Ginecología, Hemorragias, Diagnóstico del embarazo
CLINICA MEDICA
Graciela Aguilera
CONSULTAS 3 13 A 8 P. M.
Suministro de medicamentos a urgencia. Inyecciones. Curaciones. Se toman muestras para exámenes de Laboratorio
ROSAS N.o 2317
PEDIR HORA FONO 82918

MODAS
TRAJES
ABRIGOS 3/4
FALDAS
BLUSAS
BATAS
PIELES
ABRIGOS
PALETOES 3/4
BOLEROS
ZORROS
REVE
MERCED 595
PRESENTANDO ESTE AVISO OBTENDRA UNA REBAJA DE 10%

TRAJES
ABRIGOS — FALDAS
"CATYMAR"
— BLUSAS —
DIEZ DE JULIO 77
CREDITOS

JOYERIA LA PERLA
Venta de despertadores y relojes a precios rebajados
GILBERT $ 4.400.—
Composturas garantidas de relojes. Argollas de oro, en el día. Vidrios irrompibles $ 20.—
Sábado abierto todo el día.
MONJITAS 843

ANAFES PRIMUS
M. R.
$ 900.—
Oferta especial de Armería San Diego
CASA PRIMUS
SAN DIEGO 59

Primer clásico de 1950 se juega el domingo

Colo Colo y Santiago Morning se presentarán el domingo en el Estadio Nacional, en el primer "clásico" de la temporada oficial de 1950, del fútbol profesional que controla la División de Honor.

Como en años anteriores, albos y autobuseros deben cumplir un actuación de acuerdo con su jerarquía, de su calidad de equipos valientes y de más prestancia. Siempre Colo Colo y Santiago han hecho atrayentes partidos y de ahí que su confrontación se estime como uno de los clásicos del fútbol rentado. Es una nombradía conseguida a lo largo de notables jornadas, que bien pueden repetir el domingo venidero.

De los demás encuentros, fácil es destacar también el encuentro que protagonizarán Wanderers y U. Católica, éste último campeón de 1949. Es un match de difícil pronóstico. La UC se presentará completo y lo mismo harán los porteños, que empezaron su campaña oficial con un triunfo sobre el guapo team del Iberia.

El programa completo de la 2.a fecha, es el siguiente:

SABADO 22

Estadio de la UC.— A las 15.30 horas, Iberia con Magallanes.

Estadio Santa Laura.— A las 15.30 horas, Ferrobadminton con Audax Italiano.

DOMINGO 23

Estadio Nacional.— A las 15.30 horas, Colo Colo con Santiago Morning.

Estadio de la UC.— A las 15.30 horas, Universidad Católica con Wanderers.

Estadio Santa Laura.— A las 15.30 horas, Unión Española con Green Cross.

Estadio El Tranque, Viña del Mar.— A las 15.30 horas, Everton con Universidad de Chile.

Las 20 importantes resoluciones aprobadas en el Primer Congreso Mundial de Cronistas Deportivos

LUCIDA ACTUACION DE LA DELEGACION DE NUESTRO PAIS

(Del Enviado Especial de LA NACION)

RIO DE JANEIRO 15. — (Del Enviado Especial de LA NACION al IV Campeonato Mundial de Fútbol).— El Primer Congreso Mundial de Cronistas Deportivos, celebrado en los amplios salones de la Asociación Brasileña de Imprenta, de esta capital, alcanzó el más lisonjero de los éxitos, tanto por el considerable número de periodistas especializados que en él participó, como también por la importancia de las tesis aprobadas, que alcanzan a veinte.

CORDIALIDAD Y ARMONIA

El interés demostrado en este torneo por los congresales, como asimismo la cordialidad y armonía que reinaron en todo momento, ha venido a confirmar que la crónica deportiva de los diversos países del mundo, tiene problemas comunes y que también todos están poseídos del mismo espíritu de cooperación con sus colegas y para con las organizaciones deportivas.

CONGRESALES DESTACADOS

Reconocidas figuras de la prensa deportiva tuvieron destacada actuación en este Primer Congreso, debiendo mencionarse los nombres de Alberto Arellano, presidente del Círculo de Cronistas Deportivos de Chile y de la Confederación Panamericana de Periodistas Deportivos; el director permanente del mismo organismo, José López Pájaro, de Argentina; los argentinos Mora y Araujo y Horacio Besio; el boliviano Julio Borelli; el italiano Leone Bocalli; el peruano Torres Galle; el suizo Henri Schihin; el portugués Cándido de Oliveira; y los brasileños Indalicio Méndes, Abraham Tebet, Geraldo Romualdo, Mello Junior, Blota Junior, Diocezano Ferreira, Drumond Netto y Ricardo Serran, que presidió el Congreso y las comisiones de trabajo con verdadera dedicación y probada eficiencia.

LAS 20 RESOLUCIONES

El resumen de las veinte resoluciones aprobadas, es el siguiente:

1.o— Recomendar la fundación de entidades de periodistas deportivos donde no existan, vinculándolas, posteriormente, al organismo internacional.

2.o— Recomendar el libre ejercicio de la profesión de cronista deportivo en todos sus aspectos, inclusive en la radiofonía.

3.o— Recomendar el reconocimiento mutuo de las credenciales del periodista.

4.o— Recomendar que no sea considerado profesional, el deportista activo que ejerza la profseión de cronista deportivo.

5.o— Recomendar a los Círculos de las Asociaciones afiliadas, que informen a las organizaciones del deporte local, cuando realicen sus actividades, ya sea de carácter deportivo o periodístico.

6.o— Recomendar el cumplimiento de intercambio de informaciones de carácter deportivo y periodístico, ya sea por medio de canje de revistas u otras publicaciones.

7.o— Recomendar a los Gobiernos de todos los países del mundo, la designación de agregados deportivos en sus representaciones diplomáticas.

8.o —Recomendar la abolición de motivos patrióticos, inclusive himnos y símbolos nacionales, substituyéndolos por motivos de carácter estrictamente deportivo, así como también poner especial cuidado en la ética que debe presidir todo comentario, en cuanto a que hay que evitar críticas insidiosas o que provoquen animosidad entre los pueblos, lo que desvirtúa el papel de acercamiento internacional que le corresponde al deporte.

9.o— Recomendar a las entidades deportivas la necesidad de uniformar la reglamentación de los diferentes deportes.

10.o— Recomendar la formación de Escuelas de Periodismo, y, en donde ya existan, insinuar la creación de cursos de especialidad en materias deportivas.

11.o— Recomendar la conveniencia de incluir representantes del periodismo en las delegaciones nacionales que salgan al extranjero, prefiriéndose, naturalmente, a los cronistas deportivos.

12.o— Recomendar la organización de Círculos Continentales de Cronistas Deportivos, para hacer más fácil, en el futuro, la formación de una entidad de carácter mundial.

13.o— Recomendar a los Poderes Públicos de los países que estuvieron presentes en este Primer Congreso Mundial, la conveniencia de suprimir los impuestos a las entradas de los periodistas profesionales, según los moldes de la legislación brasileña que rige en esta materia.

14.o— Recomendar la realización de un nuevo Congreso Mundial de Cronistas Deportivos en 1952, con ocasión de los Juegos Olímpicos que se verificarán en Finlandia.

15.o— Aprobar la definición de principios sobre el papel relevante de la crónica deportiva.

16.o— Aprobar un voto de aplauso, con una nota especial, para el Prefecto del Distrito Federal, General Angelo Méndes de Morades, por la construcción del Estadio Municipal de Río de Janeiro.

17.o— Aprobar, por aclamación a indicación de la Comisión Organizadora, el envío de un mensaje de simpatía, firmada por todos los congresales concurrentes al Dr. Rivadavia Correa Meier, haciendo votos por su pronto restablecimiento.

18.o— Consignar un voto de felicitación a la Confederación Brasileña de Deportes, por la realización del Campeonato Mundial de Fútbol de 1950.

19.o— Aprobar un voto de agradecimiento, a nombre e iniciativa de los cronistas extranjeros, por el cariño de la hospitalidad brasileña con que han sido distinguidos.

20.o— Dejar constancia en actas de un voto de aplauso a los diversos poderes y al Departamento de Imprensa Sportiva, por el éxito obtenido en el Primer Congreso Mundial de Cronistas Deportivos.

HOMENAJE A UNA DAMA CHILENA

La Asociación Brasileña de Imprensa, hizo entrega de un artístico y valioso broche de oro a la señora Hortensia Arellano de Arellano, distinguida esposa del presidente del Círculo de Cronistas Deportivos de Chile y de la Confederación Panamericana, don Alberto Arellano, como testimonio de aplauso, por el interés demostrado en los problemas de los cronistas deportivos de América, y de afecto y reconocimiento a las muchas atenciones prodigadas a los periodistas extranjeros que han llegado hasta la capital de Chile.— (Pedro Gajardo C., Enviado Especial).

AUDAX Y FERROBADMINTON SON LOS PUNTEROS EN TORNEO DE RESERVAS

Al cumplirse la primera rueda de la competencia oficial de fútbol de la División de las Reservas, la posición de los equipos es la siguiente:

EQUIPOS	PARTIDOS P.J.	P.G.	P.E.	P.P.	GOLES F.	C.	Ptos.	lugar
Audax Italiano ..	9	6	3	—	34	19	15	1.o
Ferrobadminton ..	9	7	1	1	23	11	15	1.o
S. Morning	9	6	—	3	26	24	12	3.o
Magallanes	9	4	3	2	24	18	11	4.o
U. Española	9	5	1	3	23	18	11	4.o
U. Católica	9	3	3	3	15	17	9	6.o
Colo Colo	9	2	2	5	22	27	6	7.o
Green Cross	9	2	—	7	13	20	4	8.o
Iberia	9	—	4	5	15	32	4	8.o
U. de Chile	9	1	1	7	21	33	3	10.o

Everton y Santiago Wanderers, Pendientes los partidos de la Primera Rueda.

TRIUNFOS EN PIMPON DE BOMBEROS EN LA COMUNA SAN MIGUEL

Los dos equipos de pimpón de la Compañía de Bomberos de San Miguel vencieron a los representantes de La Cisterna. Con el primer cuadro por 4 a 1, y con el segundo, por el mismo score.

Los equipos actuaron con los siguientes jugadores:

SAN MIGUEL.— Primero: Fernando Del Villar, Luis Armaza, Angel Creuz, Ernesto Riquelme, y Lino Pesce. Segundo: Arturo Armaza, Germán Armaza, José Ormeñabel, Fernando Wladimiro y Julio Burich.

CISTERNA.— Primero: L. Valderrama, Raúl Leppe, L. Berenguela, J. Suzarte, y Miguel Salinas. Segundo: Julio Leppe, Enrique Romo, A. Rodríguez, M. Balbontín y L. Leiva.

DIRECTOR DE DEPORTES VISITA AL CLUB CHILE

El Club Ciclista Chile tendrá hoy una reunión especial a las 21.30 horas, en Alonso Ovalle 758, con el objeto de recibir al señor Director de Deportes, General don Osvaldo Puccio, quien realizará una visita especial a esa institución.

VIÑETAS

RIO DE JANEIRO, 13.— (Del Enviado Especial de LA NACION al IV Campeonato Mundial de Fútbol).— Todo repercute en los que han perdido. La goleada que Brasil le propinó a Suecia, ha sido motivo para que aumenten las críticas y los enojos en contra del entrenador del equipo. Ahora que España corrió la misma suerte, a lo mejor los Zarra y los Gainza no van a poder llegar a Madrid.

A propósito de Zarra, los diarios brasileños han dicho que usa largas las mangas de la camiseta para poder hacer hanas y que el árbitro no lo vea. No me parece que sea verdad. Zarra jugará siempre bien y siempre será bueno, menos cuando tenga al frente a los brasileños, porque entonces no tocará la pelota, ni tendrá necesidad de sus mangas largas.

Flavio Costa, autor de tantos triunfos y del fútbol maravilloso que ha jugado Brasil, ha pasado a ser el hombre de gran moda. Son como quince los clubes que se lo disputan, pues parece que es un hecho que se va de Vasco da Gama. Los que mejores propuestas le han hecho son Bangú, Flamengo, Palmeiras y Corintians, éstos dos últimos de Sao Paulo. Y Flavio hace la perfecta "vedette", pues a nadie le da el sí. Lo que se sabe positivamente, porque así lo declaró, es que nunca más volverá a preparar al seleccionado de su país. Le vino mucho miedo con la "torta" que le dieron los paulistas, cuando Brasil empató con Suiza.

Este Club Palmeiras, de Sao Paulo, quiere formar un gran cuadro para el campeonato del 50. Ya tiene arreglado a Bassora, el joven y magnífico puntero derecho de España. También es suyo Rodríguez, el wing izquierdo suplente de la selección brasileña. Como que contraten a Zarra y serán invencibles. Pero no hay caso. El "Hormazábal chileno" —su parecido es enorme— ha dicho que vuelve a su patria, y volverá.

Vamos sumando: 8.000 cruceiros en el partido con España; 10.000 cruceiros contra Uruguay; 80.000 si salen campeones mundiales; un terreno a cada uno; medallas de oro; dividido en 28 partes todo lo que se recaude en los "Bonos de la Victoria", que es una colecta popular, y 10.000 cruceiros que recibieron en los partidos semifinales. ¿Cuánto sale? Bueno. Todo esto les tocará a los integrantes del seleccionado brasileño. Como se ve, este IV Campeonato del Mundo ha sido una danza de goles y de pesos.

Para Bangú, el puntero izquierdo chileno Guillermo Díaz ya pasó de moda. Ahora las conversaciones son con Gainza, el capitán de los españoles. Oferta: 4 millones de pesetas y traerle a su esposa y a su hijito. Otras actividades de las "grúas": en Italia dan por segura la ida de Ademir para el Lazio; Vasco da Gama se interesa por Ramallets; Fluminense es otro de los que quiere a Gainza; de Colombia han llamado al zaguero inglés Ramsey, y el sueco Skoglund ha sido tentado para quedarse en Brasil.

Declaraciones de los españoles después de lo que les pasó con Brasil. Dijo el director técnico Benito Díaz: "Poca suerte en los goles iniciales, y eso bajó la moral del equipo. Brasil es uno de los mejores equipos que he visto en los últimos años". De Gainza: "A Brasil todo le salió bien y, a nosotros, todo mal". Como se ve, no reconocen que hayan cometidores errores técnicos, lo que, a nuestro juicio, fué lo más influyente en la goleada.— (PEDRO GAJARDO C., Enviado Especial).

MAGALLANES-AUDAX SE ENFRENTAN HOY CON SUS RESERVAS

La división de reservas ha fijado para hoy algunos encuentros correspondientes a la primera fecha de la segunda rueda de su torneo oficial. Señalamos en seguida los programas que se cumplirán:

Cancha Universidad Católica, 14 horas: Ferrobadminton con Green Cross; árbitro, señor Danor Morales; director de turno, señor Anuar Duk; médico, señor G. Lizana.

16 horas: Unión Española con Universidad Católica; árbitro, señor Enzo Coppa; director de turno, señor Benavides; médico de turno, señor Wainer.

Cancha Santa Laura: 14 horas, Santiago con Universidad de Chile; árbitro, señor Julio Hernández; director de turno, señor Baeza; médico de turno, señor Hidalgo.

16 horas: Magallanes con Audax Italiano; árbitro, señor José Luis Silva; director de turno, señor Rodríguez; médico de turno, señor Dezerega.

CENTRO "JULIO MARTINEZ MONTT"
TEATINOS 453
ESPECIALIDADES:
Martes y Sábado: Cocimiento, estilo Matadero.
Miércoles: Arrollado a la chilena.
Jueves: Prietas a la chilena.
VINOS Y LICORES ESCOGIDOS.
¡Coma platos criollos en pleno centro!

GRAN LIQUIDACION
PRECIOS REBAJADOS:
PULL-OVER lana fina, varios colores, $ 135 con manga larga .. .. $ 355.—
CAMISA de seda opaca, 1.a calidad, color blanco y crema .. .. $ 375.—
BATAS DE LEVANTARSE, lana fina, lindas combinaciones en colores .. $ 775.—
CAMISERIA Osborn
MONEDA 1055 - FRENTE A LA IGLESIA

El campeón de "hockey" Maurice Richard
Se afeita mejor con WILLIAMS
porque Williams contiene Lanolina confortante

Maurice Richard, famoso jugador canadiense de "hockey" en hielo, resiste fuertes embates en el patinadero. Pero cuando se trata de afeitadas, prefiere la suave y confortante Crema Williams. Dice: "Yo uso la Crema de Afeitar Williams, y cada afeitada me resulta espléndida. La Lanolina en Williams es realmente maravillosa— ¡tan suave y refrescante, y tan benigna con la piel!"

● Para afeitadas suaves, cómodas, rápidas.. use Williams con Lanolina. La Lanolina es un ingrediente especial que protege la textura delicada propia de la piel—permite afeitadas al ras, nítidas y sin irritación. ¡Use Williams... para que luzca bien y se sienta de lo mejor!

Dos cremas a elegir: Williams "Lujosa" y Williams "Mentolada"
WILLIAMS CONTIENE LANOLINA CONFORTANTE

"CONVENCETE QUE LO MEJOR ES UNA COCINA KLEIMAN"

TIPO ALEMAN
A carbón y leña, en todos los tamaños y precios; garantizadas en su perfecto funcionamiento solamente las cocinas KLEIMAN —Valdivia—
Y no olvide que un crédito KLEIMAN es un convenio entre amigos.
SABADO ABIERTO TODO EL DIA
Casa KLEIMAN
ARTURO PRAT 270 (SANTIAGO) • YUNGAY 2825 (VALPARAISO)

ANTONIO ESCOBAR WILLIAMS Y CIA. LTDA.
se complace en anunciar a su distinguida clientela que
ATIENDE EN SU NUEVO LOCAL
ubicado en
ALAMEDA BDO. O'HIGGINS 1166.
Teléfono : 64291
Casilla 82-D. — Santiago.
Antonio ESCOBAR Williams y Cía Ltda
ALAMEDA BDO. O'HIGGINS 1166
UNA FIRMA CHILENA AL SERVICIO DE LA PRODUCCION

CAJA DE LA HABITACION

SOCIEDAD COOPERATIVA DE EDIFICACION "DOCTOR EDUARDO CRUZ COKE LTDA."

Cítase a junta general de socios para el sábado 29 de julio a las 15 horas en el local de la Caja de la Habitación, Arturo Prat N.o 48.

TABLA: Elección de Directorio y Junta de Vigilancia.

Se hace presente que sólo podrán concurrir a esta sesión los socios que a la fecha se encuentren inscritos en los registros sociales y los fundadores que suscribieron el acta de la sesión constitutiva de la Sociedad, de fecha 27 de julio de 1947, cuya nómina se encontrará a disposición de los cooperados, tres días antes de la sesión, en la oficina del Interventor, ubicada en la Fiscalía de la Caja de a Habitación.

La individualización de los socios se hará mediante la exhibición del carnet de identidad, advirtiéndose que sin la presentación de este documento no se permitirá la entrada a la sala de sesiones.

Se hace presente, asimismo, que, con arreglo a lo dispuesto en el artículo 48, inciso 2.o del Reglamento General de Cooperativas, aprobado por Decreto Supremo N.o 790, de 6 de octubre de 1936 en esta elección cada socio sufragará una sola vez y en una sola cédula que contendrá un nombre para consejero uno para suplente uno para la Junta de Vigilancia y uno para suplente de éste.

EL INTERVENTOR

CONSEJO NACIONAL - DE - COMERCIO EXTERIOR

Se pone en conocimiento del comercio importador, que el Consejo Nacional de Comercio Exterior recibirá solicitudes de autorización para importar hasta el 31 del presente por las mercaderías originarias de Suecia que se indican a continuación y de las siguientes fábricas:

Husqvarna Vapenfabriks Aktibolag:

Máquinas de coser domésticas e industriales y sus repuestos.

A/B Bolinder Munktell:

Máquinas para elaborar maderas, implementos para aserraderos, barracas, sierras, cuchillos, máquinas de afilar, etc.

A/B ATLAS Diesel:

Herramientas para construcciones minas y túneles.
Máquinas para cargar y repuestos.
Herramientas neumáticas.
Compresoras.

Waco J. Ealhbeck:

Máquinas para fabricación de puertas, ventanas, muebles, herramientas e implementos.

A/B Kantahl:

Alambre Kantahl para resistencias.

Slipmaterial Naxos:

Esmeriles de todas clases.

Malcus Holmquist:

Brocas de acero rápido y carbono, sierras etc.

Las solicitudes pertinentes deberán ser presentadas ante la Comisión Local correspondiente a la inscripción del interesado.

EL SECRETARIO GENERAL

SANTIAGO, 17 de julio de 1950.

Sandrico
Miembro del National Institute of Cleaning & Dyeing, de EE. UU.
ESTABLECIMIENTOS DE LIMPIEZA AL SECO
¡NO OLVIDE!
AHORRE 40%
NUESTRA OFERTA ESPECIAL DE INVIERNO
TERMINA EL SABADO 22 DE JULIO
POR CADA ORDEN MINIMA DE $ 120.—
Limpiaremos GRATIS una de las siguientes prendas:

	(Precios Sucursales)		(Precios Sucursales)
CHAQUETA Sport	($ 50.—)	FALDA	($ 40.—)
PANTALON	($ 45.—)	FRAZADA 1 1/2 plaza . . .	($ 50.—)

SERVICIO RAPIDO — NORMAL: 5 DIAS — ESPECIAL: 24 HORAS
SERVICIO A DOMICILIO
TELEFONOS 493687-84546
SUCURSALES:
SANCHEZ FONTECILLA 590 (Frente Stade Francais)
AVENIDA PORTUGAL 691 (Esquina 10 de Julio)
AHUMADA 131 (Pasaje) (Al lado Waldorf)
AVDA. PROVIDENCIA 1998 — Local 9 (Subterráneo)
AVDA. PEDRO DE VALDIVIA 3390 (Esquina Irarrázaval)
PLANTA: CORONEL ALVARADO 321-A

ONCE RIVALES SE MANTIENEN EN LA DISPUTA DEL JOCKEY CLUB DE PERU

PRIMERA CARRERA, a las 12.40
P. M.— 1.600 metros
3 Bannar 56, R. Madariaga
4 Diesel 56 H. Vergara
7 Dopador 56, G. Sepúlveda
1 Galgo Azul 56, O. Chamorro
5 Carcote 56, R. Parodi
6 Machiavello 56, J. F. Marchant
8 Mañatma 56, M. Reyes
2 Mariachi 56, R. Latorre
6 Robreño 56 Jn. González
SEGUNDA CARRERA, a la 1.10
P. M.— 1.600 metros
2 Farrista 59, L. Espinoza
8 Armero 56, M. Ocampo
6 Aurelio 56, A. Salazar
11 Bernardo 56, J. Alarcón
9 Chirio 56, H. Vergara
1 Dantesco 56 P. Flores
5 Etiope 56, J. F. Marchant
4 Lujoso 56, A. Tapia
3 Panuyu 56, J. Contreras
10 Robespierre 56, J. E. Bravo
7 Sidón 56, R. Latorre
TERCERA CARRERA, a la 1.45
P. M.— 1.200 metros
3 Schockley 59 R. Cruzat
6 Utopía 56, Jn. González
8 Adversario 55, J. F. Marchant
12 Botabarro 54, M. Reyes
7 Cipayo 54, L. Caldera
17 Knobkerry 54, L. Espinoza
11 Salerito 54, J. Espinoza
19 Starkar 54 J. Berrios
26 La Picardía 51, R. Madariaga
23 Rocanea 51, J. Sánchez
24 Catango 50, A. Poblete
4 Ciboulette 50, E. Muñoz
25 Pentagano 50, V. González
14 Santa Juana 49 P. Pavez
5 Cachetón 48, E. Salas
21 Mariaola 48, A. Parada
23 Portadora 48, V. Madrid
10 Herrador 47, E. Márquez
18 Ritja 47, J. Zúñiga
13 Palatino 46, L. Jara
2 Salmuera 46 G. Silva
20 Zafarranchito 46 V. Maldonado
1 Contrapunto 45, R. Cifuentes
15 Finteo 45, M. Silva
16 La Chichaguina 45, J. García
9 La Loca 45, R. Ledesma
CUARTA CARRERA, a las 2.20
P. M.— 1.200 metros
9 Brillador 56 O. Valenzuela
12 Rossieda 56, A. Poblete
13 Sin Humo 56, J. Alarcón
8 D. D. T. 55, R. Latorre
11 Nizarda 54, J. Sánchez
10 Sibarita 54, R. Cruzat
3 Zapatador 54, L. Espinoza
15 Como 52 M. Reyes
1 Chinchorro 53, C. Giraldez
17 Nativa 52 S. Quezada
14 Samoa 52, G. Retamal
8 Carta Brava 51, O. Bravo
6 Laborista 51, J. Espinoza
16 Brockville 50, F. Gatica
7 Andemilla 49 R. Parodi
18 Peleador 49, F. Gatica
2 Zhucov 49, A. Poblete
4 Vasca 47, R. Cifuentes
QUINTA CARRERA, a las 2.55
P. M.— 1.200 metros
5 Onzo 58, L. Espinoza
10 Rayón 55, R. Madariaga
1 Royal Hunter 53 J. F. Marchant
3 Cambalache 52, M. Reyes
4 Zapatazo 52, J. Contreras
6 L. Cochrane 51, J. Espinoza
9 Monada 51, A. Poblete
2 Aberri 50, R. Parodi
7 Garibaldi 49, M. Guerrero
8 Busca Vida 48 O. Bravo
SEXTA CARRERA, a las 3.35
P. M.— 2.600 metros
9 Maltés 58, J. Sánchez
11 Arioi 52, J. F. Marchant
4 Opib 52, R. Cornejo
3 Qué más Da 51, R. Parada
1 El Cóndor 50, O. Bravo
10 Fagot 48 C. Giraldez
6 Reno 48, M. Guerrero
8 Camuesa 47, J. Espinoza
7 Vals Vienés 47, V. Maldonado
2 Morte 46, F. Gatica
5 Negrina 45, L. Jara
SEPTIMA CARRERA, a las 4.13
P. M.— 1.200 metros
2 Descartes 56 N. N.
5 Déjelo Solo 55, A. Tapia
8 Horos 51, C. Giraldez
3 Crinoco 51, J. Espinoza
7 Filón 50, O. Bravo
9 Montaraz 50, J. E. Bravo
11 Flauss 49, L. G. Contreras
4 Dinamarquero 48 R. Cifuentes
6 Internada 48, A. Poblete
10 Archipiélago 47, F. Gatica
1 Clam 47, V. Maldonado
OCTAVA CARRERA, a las 5.00
P. M.— 1.600 metros
15 El Cauque 54, E. Salas
13 Adepto 50, R. Cifuentes
6 A. Ocean 50 M. Guerrero
12 Barbarrosa 50, M. Reyes
2 Buda 50, J. Espinoza
3 Corsario 50, R. Parodi
10 Cupido 50, N. N.
5 El Lucero 50, A. Poblete
14 Huaraculén 50, A. Salazar
9 Lebón 50 S. Quezada
18 Manderley 50, O. Bravo
16 Manolete 50, N. N.
8 Noveno 50, R. Latorre
4 Polo Norte 50, O. Cáceres
17 Provocador 50, J. Sánchez
1 Quemamucho 50, L. Espinoza
7 Ranchillo 50 J. E. Bravo
11 Rocío 50, F. Gatica
19 Tres Palos 50, J. F. Marchant
NOVENA CARRERA, a las 5.45
P. M.— 1.200 metros
7 T. dos Mares 57, L. Cespedes

MISA

Hoy, a las 9 horas, se llevará a efecto, en la Iglesia de Santo Domingo, una misa por el eterno descanso del alma de Ignacio Yáñez (Q. E. P. D.), con motivo de cumplirse el segundo aniversario de su fallecimiento.

LA MEJOR SERIE MATINAL SERA LA TERCERA; HAY DIECISIETE ANOTADOS

PRIMERA CARRERA. — 1.500 METROS. — 9.a SERIE, a las 8.15.
HORAS
8 Dusty 59, L. Caldera.
14 Vándalo 59, R. Leiva.
5 Comodiablo 58, S. Quezada.
1 Silex 57, R. Parada.
24 Limari 56, M. Reyes.
18 Cori 54, O. Bravo.
17 Taco Alto 54, A. Quinio.
3 Jelkide 52, C. Córdova.
11 Pachuco 52, S. Arriagada
9 Canalla 52, J. Adasme
26 Chalinga 50, N. N.
10 Chanlil 50, C Silva D.
22 Furibundo 50, G. Retamal
12 Ocasión 50, O Romero
7 Cornetín 49, R. Ledesma
15 Peumo 50, J. Berrios
6 Ufano 50, E. Soto
2 Ben Nevis 49, R. Núñez
21 Villano 49, J. Cornejo
19 Bondadoso 48, N. N.
23 Cañaveral 48, J. García
16 Tabernera 48, V. 2.o Ordoñez
20 Envidioso 47, S. Silva
25 Salvatore 47, N. N.
4 Paraguero 46, L. A. Contreras
13 Aviador 45, N. N.
SEGUNDA CARRERA.— 1.200 METROS. — SERIE A. a las 8.45.
HORAS
10 Ajialilla 52, E. Salas
12 Balanga 52, L. Marcos
7 Brucha (ex Bravata) 52, L. C. Contreras
15 Bonanza 52, M. Henriquez
14 Cifra 52, N. N.
13 Grandota 52, L. Pérez
3 Manitova 52, E. Muñoz
4 Morocha 52, R. Madariaga
6 Oneida 52, R. Cornejo
2 Oruga 52, V. 2.o Ordoñez
9 Percanta 52, C. Farmer
5 Perla White 52, J Espinoza
11 Roxelana 52, J. Berrios
1 Tinguiririca 52, C. Giraldez
8 Tremenda 52, Jl. González
TERCERA CARRERA. — 1.200 METROS. — SERIE B., a las 9.20
HORAS
9 Misa Glori 55, R. Madariaga
14 Peumal 55, R. Cifuentes
15 Agua Grande 52, M. Ocampo
8 Carabela 52, N. N.
5 Carmen Amaya 52, M. Diaz
3 Credenza 52, J. Berrios
12 Delicia 52, J. Marchant
7 Florada 52, C. Farmer
13 Gritonaza 52, J. Espinoza
1 Haraposa 52, J. Contreras
11 Jamaicuita 52, C. González
6 La Victoria 52, J. Guajardo
16 Linda Mesa 52 O Bravo
10 Mañanera 52, R. Castillo
2 Paladina 52 R. Parada
4 Pochita 52, R. Cruzat
CUARTA CARRERA. — 1.500 METROS — 8.a SERIE, a las 9.55
HORAS
18 Croupier 60 C Moreno
2 Ballico 54, E. Canales
9 Caretana 54, C. Giraldez
7 Crea 54, V. González
11 Guilleco 54, J. Contreras
15 Enfurecida 53 R. Castillo
10 Chilenita 52, R. Cruzat
15 Leo 52, N. N.
1 Carinthia 51, S. Silva
5 Negra Tomasa 51, J. Espinoza
12 Que Linda 51, L. Marcos
17 Parroquiano 51, M. Guerrero
8 San Severino 50, G Retamal
14 Cuadrada 49, R. Valencia
4 Druna 49 O. Chamorro
15 Mirtala 49, R. Cifuentes
3 Loncoloro 48, N. N.
6 Rebelión 45, G. Silva
QUINTA CARRERA. — 1.500 METROS. — 7.a SERIE, a las 10.30
HORAS
11 Jungfrau 56, P. Flores
8 Panchote 51, M. Reyes
1 Mascarón 56 R. Madariaga
10 Vaquerito 56, J Contreras
17 Kalinin 55, V. González
2 Aimará 54, Jl. González
19 Argentino 54, B. Sandoval
18 Birrete 54, G. Sepúlveda
12 Corcovado 54, O. Bravo
16 La Campaña 54, J. Berrios
14 Giovanina 53, L. Pérez
4 Negev 52, R. Parada
9 Pergenio 52, G. Retamal
13 La Seguida 51, J. Espinoza
5 Silver Star 51, V. 2.o Ordóñez
6 Fonda 50, E. Soto
3 Ortigal 48, S. Arriagada
15 Pallalfa 48, R Cifuentes
7 Rosada 48, N. N.
SEXTA CARRERA. — 1.500 METROS. — 3.a SERIE, a las 11.13
HORAS
9 Centro Forward 57, O. Valenzuela
14 Mabruk 53 A. Salazar
1 Tequila 57, J. Contreras
13 Choroy 54, V. González
8 Descubridor 54, R. Cruzat
11 Hidalga 54 C. Giraldez
3 Hallowe'en 53, R. Castillo
7 Corzo 52, G Retamal
5 Avalancha 51, J. Bravo
10 Cambalache 51, M. Reyes
4 Chamico 50, J. Espinoza
2 Don Verja 50, A. Poblete
17 Marinao 48 R. Cornejo
15 El Catalán 50, Rioseco
6 Zahori 50, O. Bravo
16 Ortodoxo 49, R. Silva
12 Crevecoeur 47, M. Guerrero
SEPTIMA CARRERA — 1.500 METROS. — 6.a SERIE, a las 12
HORAS
8 Pitril 56, L. Caldera
14 Sajón 56, O. Valenzuela
11 Pilucho 55, R. Parada
5 Ventolera 55, J. Guajardo
12 Chicoré 54, C. Moreno
3 Seibo 54, R. Núñez
6 Salerito 53, J. Espinoza
16 Barrialino 52, R. Cruzat
10 Pamir 52, J. Berrios
9 Semidiosa 52, J. Marchant
7 Embrujo 51, G. Retamal
15 Giuliano 51, H. Vergara
17 Lonjazo 51, J. Contreras
13 Bancaria 50, O. Romero
4 Mayuca 50, M. Guerrero
1 Camorra 49, C. Córdova
2 Charol 47, O. Chamorro
OCTAVA CARRERA. — 1.500 METROS. — 5.a SERIE, a las 12.45
HORAS
16 Pumay 57, O. Valenzuela
15 Godolphin 56, A. Quinio
13 Mr. Popeta 56, E. Soto
4 Trapero 56, P. Flores
11 Agua Fiesta 55, R. Madariaga
7 Galletué 55, C. Sepúlveda
17 Gringoire 54, R. Castillo
1 Alma en Pena 53, J. Espinoza
8 Buchuqueo 53, L. Pérez
6 Lipangui 52, R. Cornejo
10 Chicote 51, V. 2.o Ordóñez
2 Fitzroy 51, C. Giraldez
12 Silbato 51, I. A. Contreras
9 Babieca 50, Jl. González
5 Calabrés 49, O. Bravo
14 Kakro 48, J. Cornejo
3 Mástil 48 S. Silva
NOVENA CARRERA. — 1.500 METROS. — 4.a SERIE, a la 1.30
HORAS
3 Rex 58, A. Poblete
11 Editor 57, O. Valenzuela
1 Michoacán 56, R. Valencia
12 Cinico 55 O. Romero
15 Farrouk 55, A. Salazar
8 Star Dust 55, J. Alarcón
14 Salvaje 54, P. Flores
4 Flora 53, J. Marchant
2 Galileo 53, H. Vergara
16 Bucalemu 52, N. N.
7 Chamaco 52 L. Pérez
13 Genial 50, Jl. González
10 Venerada 50, C. Giraldez
17 Bobine 49, J. Espinoza
6 Eco 49, R. Cornejo
18 Lamar 49, A. Rioseco
5 Pulliére 49, L. Jara
9 G. Khan 45, M. Guerrero

ENGRANAJES
DE TODO TIPO, SE FABRICAN EN
Talleres NATHO
Ezequiel Fernández 411
— FONO 47835 —

EL PATITO
FABRICA DE TEJIDOS DE PUNTO
Salvador Sanfuentes 2889
Entre Bascuñán y San Alfonso
OFRECE:
CHALECOS de señora desde $ 135.—
CHALECOS para niños desde $ 55.—
SWEATERS para caballero desde $ 99.—
A COMERCIANTES GRANDES DESCUENTOS

MAÑANA SE ESTRENA EL FILM "CLAMOR HUMANO"

JEFF COREY

La distribuidora Artistas Unidos estrenará mañana en el Cine Florida la emotiva producción intitulada "Clamor Humano", que la censura acaba de calificar apta sólo para mayores.

Esta cinta tiene como principales intérpretes a un selecto grupo de nuevos actores, entre los que destacaron Douglas Dick, Frank Lovejoy, James Edwards, Steve Brodie, Jeff Corey y Lloyd Bridges. Sobresale notablemente la actuación de James Edwards, un actor negro que llegará a las más altas cumbres.

"Clamor humano", considerada entre las 10 mejores películas de 1949, fué producida por Stanley Kramer y dirigida por Mark Robson, los mismos realizadores de "El triunfador". De esta cinta se ha dicho que debe ser uno de los grandes éxitos de esta temporada.

"PERFIDIA DE MUJER" SERA EL ESTRENO DE MAÑANA EN EL REX

Siempre una película de Bette Davis despierta emoción entre el público y entre éstas se encuentra "Perfidia de mujer", el drama que presentará mañana el cine Rex. Su total indiferencia por el hombre que es su marido y a quien caracteriza Joseph Cotten; su desenfrenado apasionamiento por David Brian, que es un acaudalado caballero que sólo quiere como un pasatiempo y sus dráticas decisiones que la llevan hasta el crimen, hacen de "Perfidia de mujer" una de esas películas que dejan una huella de amargura y de rebeldía. En esta cinta Bette Davis ha caracterizado en "Perfidia de mujer", uno de esos seres que inspiran odio y que provocan la censura de todos cuantos tienen el infortunio de encontrarla en su camino.

16 Comovás 54, P. Flores
15 Medioeval 54, R. Latorre
14 Robleria 54 C. Giraldez
3 Salvaje 54, J. E. Bravo
11 Cholo 53, L. Pérez
9 Bernadotte 51, L. Espinoza
5 Cambrico 51, R. Cifuentes
4 Campista 51, R. Parodi
8 Engaño 51, J. F. Marchant
10 Orence 51 R. Silva
12 Pas el Fort 51, G. Retamal
1 Trento 50, O. Bravo
2 Cachamba 48, C. Ordoñez
6 Marihuán 48, C. Córdova
13 Campero 47, M. Guerrero

El 30 se inicia la temporada de teatro francés en el Municipal

Cía. del Teatro Marigny de París viene completa

Jean Louis Barrault y Madeleine Renaud con su gran Compañía de Comedias del Teatro Marigny, de París vendrá al Municipal a fines del mes para ofrecernos una brevísima temporada limitada a tres funciones de gran abono. No es necesario insistir sobre la importancia de este acontecimiento teatral tratándose de Barrault, consagrado como el primer actor de Francia, renovador en el arte de la mise en scene y cuya presencia, tanto en los escenarios de Europa como en su jira a través de Sud América ha sido siempre la nota artística más encumbrada y resonante.

Junto al eminente primer actor y compartiendo su nombre en el cartel viene Madeleine Renaud. Fina, menuda de agudo talento; de aristocracia artística; es la tradición francesa del juego armonioso y la emoción poética, de la gracia y del amor. Con Moliere y Marivaux se valoró en la Comedia Francesa y de ella ha conservado el sello primoroso de esta escuela superior.

Jean Louis Barrault con su elenco de primerísimas figuras debutará el domingo 30 del presente con la comedia en tres actos de Paul Claudel, "Partage de Midi". El martes próximo la Organización Artística Salvati, auspiciadora de este calificado espectáculo clausurará el abono de esta breve temporada.

PANICO Y HORROR EN UN CABARET PROVOCA UN GORILA FURIOSO

El horror y el espanto se dibujan en el rostro de los asistentes a un cabaret, donde Joe Young, el gigantesco simio era la máxima atracción cuando este descomunal gorila, acosado por tres imprudentes siente un acceso de furor, dobla rugiendo los barrotes de la jaula en que se le tenía a buen recaudo y avanzando por entre instalaciones y público destroza a puñetazos todo el más lujoso local hecho para cabaret en Hollywood.

Las escenas que se producen en "El gran gorila" son indescriptibles, y sobrecogen por imponentes y horrorosas. Esta cinta de aventuras comienza en el corazón de las selvas de Africa y termina en las arterias de una gran ciudad de Estados Unidos, donde el simio lucha con leones enfurecidos, da cuenta de un famoso conjunto de luchadores, desafía las ametralladoras de la policía y termina enfrentándose con el más pavoroso de los incendios.

"El gran gorila" será llevada a la pantalla de los teatros Santa Lucía y Continental desde el próximo martes.

Entre los aspectos emocionantes que tiene la cinta "El gran gorila", no es el menor la lucha que sostiene el gigantesco simio con varios leones enfurecidos, a los que abate con facilidad, dando lugar a escenas emocionantes. "El gran gorila" se estrena en los teatros Santa Lucía y Continental el próximo martes.

EL METRO ESTRENA MAÑANA "LA MAGIA DE TUS BAILES", CON ASTAIRE Y GINGER ROGERS

La nueva producción en tecnicolor de la Metro Goldwyn Mayer "La magia de tus bailes", que se estrenará mañana en el Teatro Metro, es la décima producción de este tipo en que Fred Astaire y Ginger Rogers comparten honores estelares y su primera aparición en tecnicolor.

Estamos seguros que todo el mundo querrá ver a Fred Astaire y Ginger Rogers otra vez juntos en el nuevo y grandioso éxito musical "La magia de tus bailes" cautivadora producción tecnicolor que presenta a la popular pareja en una historia jovial, romántica y llena de motivos para reír. Les da oportunidad de interpretar a dúo diez inolvidadas canciones. Y bailan como sólo ellos saben hacerlo en cinco alegres números, entre los episodios que cada uno separado tiene a su cargo. Oscar Levant y Billie Burke forman el reparto cómico que acompaña las estrellas.

"La magia de tus bailes" logrará a los millares de espectadores que por largo tiempo han estado pidiendo ver de nuevo reunidos a Astaire y la Rogers, y que se estrenará mañana jueves en el Teatro Metro.

COMPAÑIA CHILENA DE ESPECTACULOS — CCE — LOS MEJORES PROGRAMAS EN LAS MEJORES SALAS

Rex

EL MEJOR TEATRO DE AMERICA
FONOS 31143-31144 • HORARIO: 3-6.30 Y 9.45 P.M.

TRIUNFO: Films presenta la producción francesa por JEAN MARAIS y DOMINIQUE BLANCHARD en
EL SECRETO DE MAYERLING
(Mayores)

REAL — FONO 65555
3, 6.30 y 9.45 P. M.
FOX FILM: presenta su 2.a semana de éxito de SANGRE DE MI SANGRE (Mayores) por Edward G. Robinson.

SANTIAGO — FONOS 32888—33444
3, 6.30 y 9.45 P. M.
Estreno de la producción mexicana, por María Félix
RIO ESCONDIDO
(Mayores)

VICTORIA
ROTATIVO—Fono: 30021—1.15 3.15 5.15 7.15 y 9.20
PELICULAS MEXICANAS: presentan su reestreno por Elsa Aguirre y Arturo de Córdoba
ALGO FLOTA SOBRE EL AGUA
(Mayores)

CECCARELLI ACTUARA HOY EN EL PORTUGAL

El hipnotizador profesor Ceccarelli hará hoy en el Teatro Portugal, sus últimas actuaciones en Chile.

Debe cumplir impostergables compromisos en Buenos Aires, por lo cual ha abreviado la triunfal jira que había iniciado por los principales teatros de Santiago.

Hoy, a las 6 y media de la tarde y 10 de la noche, Ceccarelli presentará su espectáculo de hipnotismo, sugestión y telepatía en el Portugal, ofreciendo algunas experiencias nuevas y especiales, como despedida del público chileno.

"A las nueve, lección de Química", cinta italiana

El martes próximo el cine Central proyectará en su pantalla "A las nueve, lección de química" una nueva realización italiana que distribuye Cinematográfica Selman. Actualmente este film se está presentando en una sala de Nueva York, con el mismo resultado que ha conseguido en otros países.

El reparto de "A las nueve, lección de química", destaca la presencia de Alida Valli, la hermosa estrella que actualmente trabaja para los estudios de Hollywood, secundada en esta obra por Iracema Dillam, Andrés Checchi, Giudita Rissone y Carlo Campanini.

Enrique Barrenechea

Escribo bajo la más dolorosa de las impresiones.

Hace muy pocos días, Enrique Barrenechea, excelente actor y amigo de largos años, llamó por teléfono para darme la gran noticia de su vida.

—¿Sabes?... —dijo— estoy aquí acompañando a mi mujer, en la Maternidad. Vamos a tener descendencia...

Agregó algo más y luego, con emoción perceptible a través de las palabras, dijo que en el momento oportuno me informaría de la novedad que estaba próxima, a producirse.

Me alegré sinceramente..

Barrenechea, gran luchador del teatro chileno, actor de interpretaciones memorables, no tuvo aquí en su patria todo el éxito que su justicia merecía.

Hombre culto, de una cultura superior al medio en que actuaba, sentía una pasión inquebrantable por esa atormentada vida que se desenvuelve entre panoramas de cartón y bajo el sol de las candilejas.

Cuidaba sus personajes, les daba lenguaje propio y los vestía con primor.

Más de una vez lo encontré en la tarea de conseguir la peluca "que venía al tipo" o la pasta-carne que le daría auténtico color.

Actor cómico en los buenos tiempos del teatro de revistas, prefirió después incorporarse al género dramático y lo hizo con la honradez artística que acaso fué la virtud más acentuda en su larga carrera teatral.

Aquí en Chile, insisto, fué víctima de muchas incomprensiones.

Tuvo su compensación, por fortuna, en innumerables triunfos que obtuvo en el extranjero.

De regreso de una de sus jiras, se había propuesto sumar sus esfuerzos a los de tantos otros, autores e intérpretes, que reiniciaban la batalla por un teatro chileno.

Con singular entusiasmo, con sorprendente tenacidad, Barrenechea fué al municipio, al Parlamento, a la Presidencia, para invocar la ayuda de los Poderes Públicos en bien del arte escénico nacional.

Se había cumplido para Barrenechea el gran anhelo de su vida: tener un hijo.

Estaba próximo a ver materializado su otro gran anhelo: el teatro para los artistas chilenos.

En el instante decisivo, en la situación de mayor relieve, llamado por el destino, —implacable director de escena—, Enrique Barrenechea ha tenido que hacer mutis para siempre.

H. R.

"Bamba" será estrenada en el Teatro Victoria

"Bamba" o "Borrasca en el trópico" es una estampa de la costa veracruzana, ambientando un argumento de dramatismo, en medio de la algarabía de sus fiestas típicas y sus canciones expresivas y cálidas. Esta cinta que será estrenada en el cine Victoria, lleva en los papeles estelares a Carmen Montejo, Tito Junco, Andrés Soler, Víctor Manuel Mendoza, etc.

El estreno en México de "Arenas de Iwo Jima"

La Compañía Republic ha estrenado "Arenas de Iwo Jima" en una gran Premiere en la capital de México, en el selecto cine Alameda.

Miles de personas vieron en el foyer del teatro una exhibición de toda clase de armamentos, incluyendo obuses de 105 mm., morteros, ametralladoras de varios calibres, bazookas y máscaras contra gases. En la entrada del teatro dos escuadrones de la marina mexicana hicieron guardia de honor custodiando el equipo.

Durante media hora en el escenario del teatro, precediendo a la exhibición de la película, se hizo una presentación de Veteranos Uniformados del "Escuadrón 201", la Fuerza Aérea Expedicionaria Mexicana que operó en el Pacífico. La Guardia Presidencial hizo una exhibición de táctica defensiva a bayoneta y cuchillo. La Banda del Ejército dentro del teatro y la Banda de la Marina mexicana fuera del teatro, tocaron los himnos nacionales de México y Estados Unidos.

Recital de Luisita Darios, en el Opera

Mañana en vermouth, en el Teatro Opera, Luisita Darios, presentará un único recital de canciones francesas cuyo programa dividido en tres partes, consta de canciones modernas, entre ellas la famosa "Chanson Aphrodisiaque", luego algunas melodías populares del siglo XVIII, dadas con el traje adecuado y con una armonización moderna de Claude Delvincourt y, finalmente, las "Leyendas Doradas".

MAYORES
"MERCADO DE LADRONES"
VIERNES OPERA
Con la fuerza de sus puños defiende sus derechos
Se encontró en un mundo de enemigos
CONTE - CORTESA
20 CENTURY-FOX

METRO — BANDERA 141 — TELEFONO 81361
¡MAÑANA! ¡Jubilosamente reunidos otra vez!
en la NUEVA producción musical de la M-G-M en TECHNICOLOR
FRED ASTAIRE · GINGER ROGERS
La Magia de tus Bailes
con OSCAR LEVANT
¡El Rey y la Reina del baile están mejor que nunca!
UNA PELICULA METRO GOLDWYN MAYER

Un mensaje a las mujeres y los hombres que odian en vez de amar...
CLAMOR HUMANO
(HOME OF THE BRAVE)
Una de las 10 mejores películas de 1949!
EL MAYOR — MINGO — FINCH — "T. J." — MOSSY
Mañana — florida — MAYORES — 3 - 6.30 - 10 P.M.

Hoy 6.30 y 10 P.M. Teatro PORTUGAL
¡¡¡DESPEDIDA DE CHILE!!!
DEL ASOMBRO DE LOS 5 CONTINENTES
CECCARELLI
Ultimas PRESENTACIONES EN NUESTRO PAIS
UN ESPECTACULO QUE ¡SUBYUGA! ¡ALUCINA! ¡ENCANTA!
DOMINADOR DE LA VOLUNTAD
EL MAGO DE LA HIPNOPSIS
EL DUEÑO DE LAS CONCIENCIAS AJENAS
"LA NACION"

TEATRO MUNICIPAL —::— MAÑANA 20 de julio, 18.45 horas
BALLET CLASICO SULIMA
ESPECTACULO DE ALTA JERARQUIA ARTISTICA
PRESENTA POR TERCERA VEZ EN ESTA TEMPORADA y a precios rebajados sus coreografías de gran éxito.
SER O NO SER, Liszt (Funeraria) -- BOLERO, Ravel — HUMORESQUE, Folklore ucraniano.
— LOCALIDADES A LA VENTA EN BOLETERIA —

¡¡ABRIGOS PATAS DE ASTRAKAN!!
Líquido a mitad de precio. Legítimos, recién recibidos
MARIN 0525
DEPTO A — FONO 46131

PIELES
TRANSFORMACIONES
TAPADOS
OSO
VESTIDOS
PILOTOS
Créditos
10, 15 y 20 MESES
casa BERCOVICH
SAN ANTONIO 37

INSTITUTO DE EXTENSION MUSICAL — UNIVERSIDAD DE CHILE

T. MUNICIPAL -- HOY a las 7
FUNCION POPULAR DE BALLET
Por última vez
"DROSSELBART"
¡Próxima semana, estreno!
"DON JUAN"
de UTHOFF - GLUCK

SALON SUR DEL HOTEL CARRERA
JUEVES A LAS 7
Concierto en homenaje a
J. S. BACH
Organizado por la
ASOCIACION NACIONAL DE COMPOSITORES
con la actuación del
OCTETO VOCAL
dirigido por Sylvia Soublette
—Cantata "Actus Tragicus".
—Cantata de Bodas.

T. MUNICIPAL -- VIERNES a las 7
12.o Concierto de la Temporada dirigido por
VICTOR TEVAH
MOZART.— Sinfonía "Praga".
C. RIESCO.— Serenata para Orquesta.
FALLA.— "Noches en los jardines de España", para piano y orquesta.
WAGNER.— Preludio de "Los Maestros Cantores".
Solista: BLANCA RENARD

VIERNES 28 13.er CONCIERTO "LA PASION, SEGUN SAN JUAN", DE BACH - COROS DE CONCEPCION DIRECTOR ARTURO MEDINA

GUIA DEL ESPECTADOR

EL NUMERO ENTRE PARENTESIS CORRESPONDE AL DEL TELEFONO

TEATROS

PORTUGAL (34816). — Vermouth y noche: Ceccarelli, hipnotismo, sugestión y telepatía.

DE JULIO (31530).—Vermouth y noche: Espectáculos Burlesque.

CINES

ALAMEDA (91254) — Rotativo: Borrasca de fuego. Quien te quiere te aporrea y Camino de sacramentos.

ALCAZAR (80122).— Vermouth y noche: Olé, torero.

APOLO (51746) — Rotativo: Cuando los padres se quedan solos. A media luz y Abbott y Costello contra los asesinos.

ARAUCO (42811). — Vermouth y noche: Inmolación y Dos pasiones en pugna.

ALMAGRO (83425) — Rotativo: Río Rojo y El aventurero.

AMERICA (52443) — Rotativo: Pantera brava, Una hora de vida y Misión terrenal.

AUDITORIUM (84688) —Matinee vermouth y noche: Nido de héroes.

AVENIDA MATTA (51455) — Rotativo: Bambi, Gunga Din y Con los brazos abiertos.

BALMACEDA (88768) — Rotativo: Río Rojo y El aventurero.

BANDERA (89111). — Matinée vermouth y noche: Manón, ángel perverso.

BAQUEDANO (65050) — Matinée, vermouth y noche: El templo de los dioses y La malquerida.

BLANCO ENCALADA (91787) — Rotativo: Los últimos días de Pompeya, Sangre y harina y Con los brazos abiertos.

BARRANCA (San Pablo 9439) — Rotativo: Sin Dios ni ley y Su último refugio.

BOLIVAR (83683). — Rotativo: Las aventuras de don Juan, Mujer de temple y El museo de la muerte.

CAPITOL (89881). — Rotativo: Las aventuras de don Juan, Mujer de temple y La soga.

CARRERA (86685) — Rotativo: Río Rojo y El aventurero.

CENTRAL (33555). — Matinée vermouth y noche: Las zapatillas rojas.

CERVANTES (88569) — Matinée vermouth y noche: Nido de héroes.

CLUB DE SEÑORAS (33550) — Rotativo: Pantera brava y Una hora de vida.

COLISEO (89075). — Rotativo: Una hora de vida, Inmolación y La sirena de la playa.

COLON (90877). — Rotativo: Pantera brava, Inmolación y Misión terrenal.

CONTINENTAL (60735) — Matinée vermouth y noche: Olé torero, con Luis Sandrini.

CHILE (60728) — Rotativo: El mago y Noche de Moscú.

COUSIÑO (50657). — Rotativo: Mujer de temple, Mamá Inés y Mi sueño eres tú.

DIECIOCHO (83778) — Rotativo: Solución fantástica y Mamá, él y yo.

DELICIAS (91941) — Rotativo: Las aventuras de don Juan, La soga y Pasión de fuego.

EL GOLF (488 y 257).— Vermouth y noche: Frente al destino.

ESMERALDA (64303).—Rotativo: Dos pasiones en pugna, Pantera brava y Furia.

FLORIDA (34389). — Matinée, vermouth y noche: El asesino vive en el N.o 21.

FRANKLIN (50754).— Rotativo: Rasputín y la Zarina, El mago y Quien te quiere te aporrea.

HOLLYWOOD (42389).— Rotativo: Inmolación y Una hora de vida.

IDEAL CINEMA (92188) —Rotativo: El mago, La soga y La senda tentadora.

IMPERIAL (51112).— Rotativo: Que Dios me perdone, En una isla contigo y Soledad.

IMPERIO (32627) — Rotativo: Dentro de mi corazón.

INDEPENDENCIA (62702) — Rotativo: Pantera brava, La sirena de la playa e Inmolación.

ITALIA (41883) — Rotativo: Pantera brava, La sirena de la playa y Dos pasiones en pugna.

LUX (87630) — Rotativo: Sangre en la nieve y Agregados.

LIRA.— No hay función.

LO OVALLE. Cisterna (253).— Rotativo: El cuarto mandamiento, La mona y Los amantes.

LAUTARO (Carmen Mena 602). Plaza Recreo.— Vermouth y noche: El huérfano del mar y Su última aventura.

MANUEL RODRIGUEZ (66969).— Rotativo: Una hora de vida, Lágrimas tardías y La sirena de la playa.

MAJESTIC G. Av. 3372. (50151). En reparación.

MARCONI (42867). —Vermouth y noche: Pasión inmortal, Los piratas de Monterrey y Match de fútbol por el campeonato mundial.

METRO (53361). — Matinée vermouth y noche: El jardín secreto.

MIAMI (85815). — Rotativo: El cisne negro.

MIRAFLORES (30909) — Rotativo: Rosa de Irlanda y El museo de la muerte.

MONUMENTAL (91555).— Rotativo: El gran vals, Romeo y Julieta y En una isla contigo.

NACIONAL (63368) — Rotativo Una hora de vida, Dos pasiones en pugna y La novia de todos.

NORMANDIE (87749) —Matinée vermouth y noche: Orgullo de casta y La tierra llama.

NOVEDADES (94504).—Rotativo El príncipe de los zorros, La soga y El pasajero 10.000.

NUROA (43152). — Rotativo Las aventuras de don Juan, Tarzán y la fuente mágica y Quien te quiere te aporrea.

O'HIGGINS (86929) — Rotativo Una hora de vida, Dos pasiones en pugna y Furia.

ORIENTE (41345).— Vermouth y noche: Olé, torero.

OPERA (30178) — Rotativo En cualquier lugar de Europa, y Noticiarios del Campeonato Mundial de Fútbol.

PLAZA (84714) — Matinée vespertina, vermouth y noche: Titán del espacio y Serial.

PRINCESA (85203) — Rotativo Las aventuras de don Juan, Lágrimas tardías y Rosa de Irlanda.

PRINCIPAL (30611).— Rotativo Noticiarios mundial, Cómica, Dibujos, Cortos y Serial.

PROVIDENCIA (46073).— Rotativo: La dama del velo, Ciudad de conquista y Bailarinas a través del mundo.

REAL (65555) — Matinée, vermouth y noche: Sangre de mi sangre.

RECOLETA (63874).— Rotativo El lechero, Tramposos trampeados y Abbott y Costello contra los fantasmas.

REPUBLICA (93613) — Rotativo La calle prohibida, Tierra del fuego y Quien te quiere te aporrea.

REX (31143 y 31144).— Matinée, vermouth y noche: El secreto de Mayerling.

RIALTO (41667). — Rotativo: La calle prohibida, Tierra del fuego y Una vida marcada.

ROXY (80809). — Rotativo: Aguilas en destierro y Serial.

SAN MIGUEL (51287) Rotativo: Inmolación, Dos pasiones en pugna y La novia de todos.

SANTA LUCIA (36668).— Matinée, vermouth y noche: Olé, torero, con Luis Sandrini.

SANTIAGO (32888) — Matinée, vermouth y noche: Río escondido.

SELECTA (92194). — Rotativo: Fulmos los sacrificados, Gun Ho e Infierno en la tierra.

SANTA ROSA (53940).— Vermouth y noche: Con los brazos abiertos e Invitación al amor.

VALENCIA (61557).— Rotativo: Mujeres que bailan y Noche de Moscú.

VICTORIA (30021). — Rotativo: Algo flota sobre el agua.

SANTOS DE HOY
Vicente de Paul y Justa

SANTOS DE MAÑANA
Jerónimo, Emiliano y Margarita

BOLETIN DEL TIEMPO

MINISTERIO DE DEFENSA NACIONAL

(Redactado a las 20 horas del día 18 de julio de 1950)

Tiempo perturbado, con lluvias y vientos depresionarios, se ha observado desde Taltalhuano hasta Aysén. En la región norte estuvo nuboso, con lloviznas locales. En el centro del país se mantuvo bueno, con escasa nubosidad.

APRECIACION GENERAL

Se intensificará el mal tiempo en la zona sur, con tendencia a propagarse a toda la zona central, existiendo probabilidades que afecte parte de la región norte.

ARICA A COQUIMBO: Nuboso. Variable en la parte sur de la zona. Vientos del noroeste.

ACONCAGUA A A MAULE: Tendencia a perturbarse. Probables precipitaciones. Vientos del norte, de mayor intensidad en el litoral.

CORDILLERA CENTRAL: Tendencia a perturbarse.

SUBLE A CHILOE: Mal tiempo. Lluvias y vientos muy fuertes del norte.

GUAPO A EVANGELISTAS: Mal tiempo en el norte de la zona. Nublados locales y parciales con vientos del sureste en el resto.

PUNTA ARENAS: Variable.

INFORMACIONES DE SANTIAGO

TEMPERATURA DEL AIRE (día 18).— Máxima: 10.3 grados a las 14.30 horas; mínima: 0.7 grados a las 8.30 horas.

HUMEDAD RELATIVA DEL AIRE (día 18).— Máxima: 93 o|o a las 7.50 horas; mínima: 20 o|o a las 14.30 horas.

SOL (día 19).— Sale: a las 7.44 horas; puesta: a las 17.55 horas.

LUNA (día 19).— Sale: a las 10.33 horas; puesta: a las 22.37 horas.

Oficina Meteorológica de Chile
Sección Previsión del Tiempo
Fono: 90753.

TURNO DE BOTICAS

SEMANA DEL 15 AL 22 DE JULIO DE 1950

FARMACIA	UBICACION	FARMACIA	UBICACION
Boston	Handera 801	Tucapel	San Alfonso 1005
Contador	Independencia 2668	Esmeralda	San Diego 880
Sta. Elena	Nva. de Matte 332	Merced	Merced 401
City	Independencia 572	Arauco	Arauco 1055
Bulnes	A. Mocco 311 (Renca)	Nacional	Portugal 1399
Purísima	Purísima 148	Morac	Vergara Montt 1668
S. Cristóbal	Recoleta 997	Castiñú	Edo. Valledor 3801
Centenario	Recoleta 2298	Carmen Mena	Carmen Mena 415
Jaque	Mapocho 5080	Villegas	Gran Avenida 8039
Popular	San Pablo 3858	Nolly	Providencia 1312
Arcaya	Los Misemos 202	Las Condes	Isidora Goyenechea 26
Belgrado	Rosas 2202	Sta. Isabel	Santa Isabel 0301
Chacabuco	Chacabuco 64	Centro Ñuñoa	Irarrázaval 2321
San Ignacio	Alameda 1500	La Reina	Av. Larraín 8208

NOTA: De acuerdo con el Art. 61 del Reglamento de Farmacia, el turno es sólo para el despacho de recetas y el expendio de medicamentos de urgencia, y será atendido después de las 21 horas por la rejilla correspondiente.

FARMACIA DE TURNO PERMANENTE HASTA LA UNA DE LA MADRUGADA
Andrade
DELICIAS 2902 FONO 92340

Agencia de "LA NACION"
ROBERTO CARRASCO O.
Maule N.o 1006

1.—ALHAJAS, JOYAS.

PRENDEDORES, ANILLOS, AROS a $ 56 docena. Gran surtido de fantasías. Anillos pulseras, cadenas, cruces, medallas, aros prendedores venta de piedras por docenas, pelmetas, etcétera. Importación directa de collares perla. Precios especiales a comerciantes. Venta por mayor y menor. Se remiten reembolsos. Grandes descuentos a mayoristas. Casa Gorab, Rosas 1148. Santiago. H|A

ALHAJAS TODA CLASE FABRICANTES, Comerciantes, precios especiales. Argollas para novios. Casa Rivera. San Pablo 1247. H|A.

FRANCISCO PONS, JOYERIA. Relojería. Moneda 1168. Compramos joyas, brillantes, oro. Compraventa de relojes. Garantía, ventas. Hagadez. Atiendo por cuenta profesional. Teléfono 61627. H|A.

COMPRO ORO Y PLATA, PAGO buenos precios. Alameda 846. 2 A.

NOVIOS: ARGOLLAS ORO 14 y 18 quilates macizas, grabadas, desde $ 800 par. San Diego 780. Relojería oportunas. 2 A

NOVIOS: PARA ARGOLLAS. Fábrica sostiu, Nueva York N.o 66. 2 A.

COMPRAMOS ORO, JOYAS, BRILLANTES, plata, monedas antiguas, superior cualquiera oferta. Ahumada 48. 5 Jl.-51

NUNCA VISTOS!!! COLLARES largos a $ 240 c|u; Collares una vuelta, perla española $ 140 c|u. Aros con arco, enchapados $ 55 la doc. Gran surtido de anillos de oro, piedras de todos los tamaños y colores. Se despacha a provincia. Casa de Fantasía "Ignacio". Rosas 1154, al llegar a Morandé. No confundir. 5 A.

2.—ARBOLES, PLANTAS

NOGALES MUY VIEJOS EN TROZOS, compramos, pagando buenos precios. Pedir datos: Santo Domingo 1261, teléfono 86665. 30-A.-51

CRIADERO "MAIPO" OFRECE olivos, cítrus, paltos, etc., lo mejor de la zona. Aurelio Barrientos. Buin-Maipo. 12-Mzo.-51

CRIADEROS UNIDOS. SAN LUIS Maipo. Ofrecen variedades. Frutales. Forestales. 3.000 Paltos California. Nogales, Palmeciú, Pinos Macrocarpa, Acacia Capencia. Bajos precios. Depósito de ventas Matucana 633. Fono 91953. Héctor Martínez. Santiago. 29 J.

TIERRA DE HOJA, DE 1.a A $ 120 el mtr3, a domicilio. Providencia 2278. Teléfono 41288. 19 A.

3 —ARMAS, CAZA, PESCA.

ARMERIA "SAN DIEGO": REvolvertes Pistolas, Rifles, Escopetas, tiros, pólvora, fulminantes, balas. Atiendo órdenes provincias. San Diego 59. Taller reparaciones. 26 E.-51

ARMERIA ALEMANA: ARMAS, reparaciones, niquelados, pavonados. Compras ventas. Santa Rosa 740. Teléfono 36036. 5-E-51

POLVORA DUPONT, FULMINANTES. Escopetas, Rifles, Balas Peters. Armería "San Diego". San Diego 59. 14-Jn.-51

COMPRA ARMAS USADAS. SAN Diego 59. 26 E.-51

ACERO
PLANO PARA RESORTES
OCHAVADO REDONDO
Y CUADRADO PARA MINAS
OFRECE
S. SACK
SAN PABLO 1179
MORANDE 817

4.—ARTICULOS PARA CABALLEROS.

CREDITOS. CONFECCIONES para caballeros. Esmeralda 885, entrepiso, 5 a 12. 21 Jn.-51

CONSUMA LA SUPERCALUGA Nacional. Industria casera. Compreia a su propio distribuidor Carlos Aravena N|O.

CASIMIRES OVEJA TOME. Enorme surtido, a precios antiguos. Depósito Santo Domingo 1074. ¡Donde saluda la Oveja! H|A.

LA AFRICANA. CONFECCIONES finas: Caballeros, jóvenes, niños. Esmeralda 874. Santiago. 21 Jn.-51

CAMISERIA "OSBORN". Bata de levantarse, pura lana "pelo camello", varios colores. $ 975.—. Moneda 1053, frente a la Iglesia. H|A.

5.—ARTICULOS PARA DAMAS.

CALZADOS "LOUIS" CALzado fino, hecho a mano, sobre medida, para damas y caballeros. Modelos originales. Trabajo prolijo y garantido. Reparaciones en calzado fino. Portugal 64. P.

LANAS PARA TEJER, DE todas marcas. Pailillos, crochets importados. Chales hechos a mano y a telar. Huérfanos 830, (local 264). P.

CONSUMA LA SUPERCALUGA Nacional industria Casera. Compreia a su propio distribuidor Carlos Aravena. N|O.

CASIMIRES OVEJA TOME. Enorme surtido, a precios antiguos. Depósito Santo Domingo 1074. ¡Donde saluda la Oveja! H|A.

CASA "RITA". ESTADO 265. Pasaje Balmaceda. Local 26. Se toman puntos de medias a mano. Zurcidos invisibles. Especialidad en medias Nylon. P.

CIERRES ECLAIR, 0.80 centímetros, importado (a modistas precios especiales); y botones de todas clases. Ofrece Casa "Novelty". Agustinas 867. Local B. (Galería Imperio). P.

6.—ARTICULOS PARA NIÑOS.

CHALES PARA ENCAJES GUAguas, precios muy convenientes. Pedir detalles al teléfono 36696. 20 J.

SOMBREROS RESPUNTADOS blancos y en colores, para playa y campo. Cabello Hnos. 8-S.-50

CONSUMA LA SUPERCALUGA Nacional. Industria Casera. Compreia a su propio distribuidor Carlos Aravena. N|O

CASIMIRES OVEJA TOME. Enorme surtido, a precios antiguos. Depósito Santo Domingo 1074. ¡Donde saluda la Oveja! H|A.

VELOCIPEDOS, COCHES-CUNAS, sillas de paseo, autitos. Fábrica "Las Claras", Nicolás Cafati. Mac Iver 162. Fono 30869. P.

7.—ARTICULOS PARA EL HOGAR.

MUEBLES ALTA CALIDAD Enorme surtido. Muebles para niños. Amplios créditos. Muebleria "Confort". Santo Domingo 865 Sucursal Recoleta 2152. H|A.

LIQUIDAMOS: SABANAS, FUNdas, Felpudos, Toallas, juegos bordados, Escoceses. Moneda 1917. 8 En.-51

7.—ARTICULOS PARA EL HOGAR.

LIQUIDACION, EN PLENA temporada, de abriguitos para niños. Precios excepcionalmente rebajados. Gran surtido en toda clase de tejidos de lana para señoras. Casa Hugo. Santo Domingo 973 (frente a la Bomba). P.

MUEBLES ALTA CALIDAD Enorme surtido. Muebles para niños. Amplios créditos. Muebleria "Confort" Santo Domingo 865 Sucursal. Recoleta 2152. H|A.

CASIMIRES OVEJA TOME. Enorme surtido, a precios antiguos. Depósito Santo Domingo 1074. ¡Donde saluda la Oveja! H|A.

MUEBLES ALTA CALIDAD. Enorme surtido. Muebles para niños. Amplios créditos. Muebleria "Confort". Santo Domingo 865 Sucursal. Recoleta 2152.

HOTELES.

HOTEL VALPARAISO. LA... pacientes todas sus habita... Excelentes comidas. 13 D.

HOTEL VALPARAISO. ... especiales; Vendedores via... ...ciones deportivas, etc. 13 D.

IMPRENTAS, LIBRERIAS, ETC.

...RACIONES: LAPICE... fuente, lápices automá... y encendedores. Fa... ...mientos "Everg". ...nsiegui 93 (casi esqui... ...moneda). (Más de 30 ... de experiencia en el ... P.

...ERIA ESPECIAL DE LIBRE... Catedral 1295. Fono ... Santiago. Cada tomo tres ... Berdiaef: Religión y Mar... Berdiaef: Hombre y Má... Destalewski: Eterno mari... Feyrous: Cartas de Amor; ... Veneno Misterioso; Dar... Bois Boulogne; Sai... Caminantes; Polstoi: So... Kreutzer; Wilde: Mujer sin ... Como vienen al mundo las ... Fondaine: Mujer de Ta... Revolución America... Don Juan Tenorio; ... en Silencio; ... Encuentro ... Cada ... Resortes se Mueven, ... Cardenal Foul... Cristianismo. Ger... Romero: Un Milagro, To... Magia Financiera; ... de la Infancia; ... Maravillosa Histo... Berl: Política y Parti... Vida y Poesía. ... Pedro Mardaloni: todos re... Recuerde: Bello, Catedral ... Santiago. Envíos reembolso. P.

...MO LAS ESTRELLAS BRI... el firmamento, así brillan ... impresiones más nítidas y ... del mejor impresor de ... después, "Talleres Grá... Rodríguez" San Pablo y ... el rincón. Fono 80760 ... Gráficos Rodríguez" H|A

...ENTAS TIPO VIEJO IM... compramos. Mex y Cía ... Casilla 1264 San... 10 N.

...ERA FUENTE, ENCENDEDO... Iglesa, arregio, Galería Ales... N.o 39. 2 A.

MATERIALES DE CONSTRUCCION.

...ERIA NACIONAL OFRECE. ... empapelar y útiles de ... precios bajos. Competentes ... Alturo Prat 361. H|A

...BODEGA AVENIDA GENE ... 772. Teléfono 45184 ... para construcciones. H|A

... PARA TECHO, CANERIAS ... 538. 29-Mzo-51

...ERIA FIERRO Y DEMOLI... San Diego 1278. Hay ca... ...cinc, fierro redondo, pla... ...ángulos, vigas, planchas eléc... ...otros materiales. 22 Jl.

...CONSTRUCCIONES Y REPARA... ejecuta constructor alemán, ... Fono 91873. 18 J.

...ERIA CENTRAL, NUEVA ... 61 castilla 722. Lindo sur... papeles importados y nacio... Despacho a provincias. H|A

...STRUCCIONES, REPARACIO... y alcantarillado. Particular o ... ejecuta Héctor Rojas. Mo... 91. Oficina 45. Fono 86505. 4 A.

...ERRO GALVANIZADO LISO 2 A.

...ERRO REDONDO PARA CONS... Sack. 2 A.

...TURAS PASTA SACK. 2 A.

... SACK, BARRACA FIERRO. ... Pablo 1179, Morandé 617. 2 A

...ERTAS, VENTANAS, MADE... ...medidas dimensiones, a los pre... más baratos. Fábrica "Re... San Diego 743. 26 J.

...ERRA FIERRO, VIGAS FIE... platino, Angulo redondo ... ejes 4 y 5 pulgadas ... materiales. Victoria esquina ... 22 Jl

...ERRO GALVANIZADO LISO 2 A

... PREFABRICADAS DE ... ofrece: Establecimiento ... Gaviotas". Puerto Montt, ... 309. Facilidades de pago: ... 18 meses. Aceptamos pla... Distribución: máximo 50 me... ...adrados, en un solo piso. 19 Jl

...ERAS PELLIN Y ALERCE. ... por carros. Adolfo Sch... ...berg, Valdivia, Casilla 279. 19 A.

...ERRO FIERRO, UN USO, BUEN ... compro continuamente ... Central, Valdivia, Casi... 19 A.

MAQUINARIAS.

...ERAS TRASVASIJAR VINOS ... carros, Fábrica Ingeniero ... Santo Domingo 4140. H|A

...ERROS DE TODOS TAMAÑOS ... autoclaves, fondos, es... escaleras, quemadores de ... tubos de acero "Mannes... para calderos, tubos de ... bombas para alta y baja ... bombas especiales para ... líquidos, aceites, ben... ...sulfúricos, cañerías galvani... y negras de 1/2" a 8", ca... de aluminio 1/2". Válves para ... vapor, amoniaco, cloruros de ... ejes de acero hasta 14" ... de fierro negro de 1/8" ... 1/2". se cortan a la medi... ...tro y matrices, fittings ... hasta 8", engranajes, piñó... ...dos tamaños, bigornias, ... con cables, pernos, tuer... ...fierro ángulo, plano, té, do... U, redondo, cuadrado, se ... a la medida, tijeras pun... ...ciones para doblar planchas ... 10", dobladoras, grúas dun... fierro fundido para fundi... ...parrillas para hornos, cal... ...dadoras, tubos pizarreño ... ...ladillas, braceros, rieles, ... Decauville, llantas de acero, ... para enderezar planchas, ... al arco, betoneras 5 pies ... amoniaco, frigorífi... ...perentines, cepillos mecáni... ...molinos martillos, taladros co... ...taladradora, motores Die... motores a vapor, motores a ... moto-bombas, medidores ... y fuerza, liquidan con ... rebajas "Maquinaria-Cal... Apóstol Santiago 120, Cas... 1144, Teléfonos: 82217-89537 1 o A

...ANZAS MOLINILLOS, PICA... ...portadoras, llambres, vende... compramos. Reparaciones ... Es jefe técnico Ho... 26 años de experien... ...Hispana" Av Ge... 71 al 75 Plaza Bul... Fono 86090. H|A

DENTADURAS INMEDIATAS

Después Extracciones

Dentaduras artificiales con ... Batidas CORONAS FUN... ...dientes averiados c ... Los últimos ado... ...estético dental RA... EN LA EJECUCION

CLINICA DENTAL "EDWARDS"

Pasaje Agustín Edwards 29 ... 111 entrada por Ana... Mada 312 FONO 67378

30.—MUEBLES Y MENAJES

JUGUERAS, REFRIGERADORES, batidoras, ventiladoras lavadoras de copas, bombas para aceite "Precisión Hispana", Av General Holmes 71 al 75, Plaza Bulnes. Fono 86690. H|A

FABRICA DE BALANZAS SAN Alfonso 50 Santiago. Escribe compositura de balanzas toda marca, bombas de aceite, romanas. Recibimos trabajos de provincias. Fono 96078 23 Jl

BOMBAS CENTRIFUGAS IMPORTADAS nacionales, todos tamaños. Motores bencina o eléctricos. Fabrica Ingeniero Cintolesi, fono 93732. Santo Domingo 4140. H|A

26 —MAQUINAS DE COSER

MAQUINAS COSER Y ESCRIBIR compro y vendo Reparaciones garantidas Casa Pupko San Diego 1822 Fono 82990 H.A

27.—MAQUINAS DE ESCRIBIR.

COMPRO CONTADO MAQUINA Escribir Sumar, Calcular Teléfono 86923. P

COPIAS MAQUINA, RETIRO TRABAJO, ordenelas. Fono 66259 12-E-51

COMPRO MAQUINAS ESCRIBIR Sumadoras, Calculadoras. Bandera 817 Teléfono 85479. 21 Jn.-51

COPIAS A MAQUINA. LA BOLSA 71. Teléfono 86923. P

VENDO OCASION, MAQUINA ESCRIBIR Sumadora Calculadora La Bolsa 71. P

28 —MUSICA.

CASA ELBO ARRIENDO POR días para fiestas sociales matinés, tantos Rosas 1225, teléfono 61754 H|A

FABRICANTE EUROPEO DE PIANOS Pablo Galiyas Herm ahora Merced 675, interior, frente Basílica recibe compostura transformaciones afinaciones etc. con garantía Facilidades. Materiales alemanes y norteamericanos Merced 675 H|A

¡PIANOS DE REMATES! Verticales y 1/4 de cola de las mejores marcas alemanas. Se liquidan baratos. Facilidades. Compañía 1366. 29 J.

CASA ELBO FUNDADA ANTOfagasta 1905, gran variedad pianos, incluso modelos ultramodernos, para departamentos de importación directa. Facilidades Rosas 1225-61754. H|A

CASA ELBO, VENDE, COMPRA cambio pianos, compostura. Rosas 1225. H|A

DISCOS, RADIOS COMPRAVENTA, Mapocho 1438. 3-8-1950.

"CASA ARMONIA" DE PIANOS Merced 675, interior, frente Basílica, ofrece pianos de cola y verticales. Las mejores marcas alemanas, etc. Garantía. Amplios créditos Merced 675 H|A

ARRIENDO EXCELENTE PIANO, alemán, afinaciones, Arturo Prat 346. 16 A.

29.—MODAS Y CONFECCIONES.

TRAJES-SASTRE, DE NOVIA Y madrina, nacionales y americanos, Chaquetones, Abrigos. Pieles; nuevos y con poco uso, vendo oportunidad. Mac Iver 149, tercer piso (Atiéndese hasta las 21 horas). P.

"CASA DOLLY, MODAS PAQUETERIA. Gran surtido en calzones enaguas, medias, calcetines, blusas, chombas, chalecos paletos y artículos para regalos. Precios sin competencia Visítenos sin compromiso alguno. San Antonio 32 Santiago. H.A.

"FAJAS MAGGIE", REDUCEN 15 centímetros cintura. Esbeltez con Modeladores Maggie. Lindo busto, Sostenes Maggie. Medidas, compostura. Presente aviso. Descuentos. Catedral 1289. Of. 2. 1.o A

¡PIELES! TRANSFORMACIONES, curtidos, teñidos. Trabajo garantido. Precios módicos. Merced 301 2 A.

CASIMIRES OVEJA TOME. Enorme surtido, a precios antiguos. Depósito Santo Domingo 1074. ¡Donde saluda la Oveja! H|A.

30.— MUEBLES Y MENAJES.

TAPICERIA. LIVINGS, MUEBLES, según pedido y reparaciones en general. Nataniel 485. 1.o A

MAGNIFICO COMEDOR ESTILO Normando, totalmente hecho en lingue macizo de 1 1/2 pulgada, aparador artísticamente tallado, regla mesa. También con cubierta de 1 1/2 pulgada, seis sillas tapizadas en raso. $ 9.800. Mitad de su valor real. Nataniel 657. H|A

MARQUESITAS BARANDA COMPLETAS. Facilidades San Diego 1718. H|A

DE OCASION VENDO TODA clase muebles, precios botados, verdaderas gangas. Nataniel 657. H|A.

SENSACIONAL, MUEBLES comedor 8 piezas, $ 3.300; Dormitorio, $ 3.700; Living $ 2.300; muebles normandos. ¡¡Créditos!! Precios sin competencia. ¡Visítenos! Muebleria "Central". Rosas 1777. H|A.

MUEBLES USADOS, PRECIO verdadera ocasión Facilidades San Diego 1718. H|A

ANTES DE COMPRAR SUS MUEBLES visite "La Principal" Surtido completo en dormitorios, livings, comedores Piezas sueltas, catres bronce, somieres, colchones Precios siempre sumamente bajos. Amplias facilidades San Diego 1497. H|A

REGALO A MITAD DE SU VALOR somieres a $ 200; sillas 100 pesos, colchones lana $ 900, mesa comedor $ 300, veladores $ 180 mesitas $ 100. Nataniel 657 H.A.

MUEBLERIA "VICTORIA", MUEBLES, catres, somieres radios, lámparas. Grandes facilidades, precios convenientes. San Diego 1271. H.A.

SENSACIONAL: MUEBLES comedor 8 piezas; $ 3.300; Dormitorio $ 3.700; Livings, $ 2.300; Muebles normandos. ¡Créditos! Precios sin competencia. ¡Visítenos! Muebleria "La Reina". San Antonio 650. H.A.

¡SEÑORA! COMPRE CATRES, PERO que sean de bronce legítimo. Economizará 2.000 pesos; directamente en la fábrica "El Imán", de Alberto Contreras. San Pablo 2141. Fono 85122. H|A.

REGIO DORMITORIO ROPERO bombé, cómoda, emperatriz, dos veladores, cubiertas cristal, marquesa, somier, cochón, regalo. $ 5.700. Nataniel 657. H|A.

CATRES METALICOS. SOMIERES, Colchones lana. Colchones algodón Frazadas Colchas. Cubrecamas. Sobrecamas Enorme surtido. Créditos Santo Domingo 865. Sucursal: Recoleta 2158. H|A.

CATRES METALICOS SOMIERES Colchones lana Colchones algodón Frazadas Colchas Cubrecamas Sobrecamas Enorme surtido Créditos Santo Domingo 865 Sucursal: Recoleta 2158 H A

MUEBLES NORMANDO VENDO de ocasion y precios baratísimos Nataniel 1028 H A

CATRES METALICOS SOMIERES Colchones lana Colchones algodón Frazadas Colchas Cubrecamas Sobrecamas Enorme surtido Créditos Santo Domingo 865 Sucursal: Recoleta 2158 H|A

ENTREGO MUEBLES DESDE 10 pesos mensuales San Diego 1718 H|A

CATRES METALICOS. SOMIERES Colchones lana Colchones algodón Frazadas Colchas Cubrecamas Sobrecamas Enorme surtido Créditos Santo Domingo 865 Sucursal: Recoleta 2158. H|A.

LIVING REINA ANA CON COJINES tapizado en rico gobelino $ 4.300; precioso amoblado de comedor, buffet vitrina, jicquera, batiregla mesa, seis sillas tapizadas en felpa flamante $ 5.500. Nataniel 657. H|A

CATRES METALICOS. SOMIERES. Colchones lana Colchones algodón. Frazadas. Colchas. Cubrecamas. Sobrecamas. Enorme surtido Créditos Santo Domingo 865 Sucursal: Recoleta 2158 H|A.

MUEBLERIA Y COLCHONERIA "San Diego", ofrece: dormitorios comedores, confortables catres somieres, colchones, sobrecamas frazadas, muebles sueltos. Grandes facilidades. San Diego 1718 H|A

OCASION BUFFET CON VITRINA central, mesa, seis sillas y tapizadas, $ 3.500 Nataniel 657 H|A

CATRES METALICOS. SOMIERES. Colchones lana Colchones algodón. Frazadas. Colchas. Cubrecamas. Sobrecamas. Enorme surtido Créditos Santo Domingo 865. Sucursal: Recoleta 2158. H|A.

AMUEBLE SU CASA CON PEqueño pie, saldos grandes facilidades San Diego 1718 H|A

ESCRITORIOS, ESTANTES, LIBROS archivadores. Créditos. San Diego 1718. H|A

CATRES METALICOS. SOMIERES. Colchones lana Colchones algodón. Frazadas Colchas. Cubrecamas. Sobrecamas. Enorme surtido Créditos Santo Domingo 865 Sucursal: Recoleta 2158 H|A

MUEBLES NORMANDO VENDO de ocasion y precios bajísimos Nataniel 1028 H|A

CATRES METALICOS. SOMIERES Colchones lana Colchones algodón Frazadas Colchas Cubrecamas Sobrecamas Enorme surtido Créditos Santo Domingo 865 Sucursal: Recoleta 2158 H|A.

$ 30.000 CONTADO SALDO $ 1.800 mensuales, casa nueva, ladrillo pilares, cadenas fierro, concreto, dos dormitorios, comedor, cocina, baño, patio, cerrado pandereta. $ 50.000 contado, saldo $ 2.420 mensuales con antejardín, porch, piezas, cocina, baño, patio. ¡Todo nuevo sin habitar! Vende directamente Empresa Constructora, por ser propietaria de terrenos, barraca madera y fábrica ladrillos aprensados con maquinaria eléctrica Hay 30 casas entregadas y en construcción. ¡Pase a verlas y compraría "su casa" inmediatamente! ¡¡Sin tramitaciones!! Empresa Constructora R idini Cañas. San Pablo 5871, micros Blanqueado-Tobalaba, Fono 92389 25 Jl.

CASA OCHO PIEZAS. VENDO urgente $ 185.000. Tratar: María Graham 426 (Recoleta) 21 Jl.

UNICA OPORTUNIDAD DE HACerse propietario, en Puente Alto. Lindo Sitios desde $ 15.900, precio total, con pequeño pié y saldo mensualidades de $ 660 Tratar: Ahumada 370 Piso 5.o Oficina 505 Teléfono 85453, de 3 a 8 P. M. Leon y Lopehandía 28 Jl.

$ 420.000. VENDO REGIA CASA nueva estucada, toda comodidad, $ 250.000 contado, resto facilidades Moneda 2758. Dueño Alameda 2833. 9 A.

130 MIL, CASITA SOLIDA, NUEva muy central, terminaciones modernas. Dos dormitorios, pasadizo, cocina con lavaplatos enlozado Baño con lavatorio mural y W. C. importado patio cerrado con muros sólidos y pandereta, corredor embaldosado, techo de zinc. 1.500 rentas. Inés Matte Urrejola 0630. Micros Bellavista a la puerta 20 J.

VENDO SITIO ESQUINA, 30 X 17, en Pedro Mira 896, una cuadra Gran Avenida. Paradero 9 1/2. Su dueño. Escanilla 391. 21 J.

$ 300.000 AL CONTADO VENDO amoblado con dos locales y casa habitación, muy comercial. Victoria 370 frente al Teatro Apolo. Tratar: Independencia 546. 19 A.

44 —PROPUESTAS PUBLICAS

DIRECCION GENERAL DE OBRAS Públicas Departamento de Hidráulica.— Se piden propuestas públicas para la ejecución de las obras de agua potable de Chibarenco, las que se abrirán el 4 de agosto, a las 16 horas Bases y demás antecedentes en la Oficina de Partes, Santiago, 11 de julio de 1950 — El Director del Departamento 20 Jl.

DIRECCION GENERAL DE OBRAS Públicas. Departamento de Hidráulica — Se piden propuestas públicas para la construcción de las obras de agua potable de Rauco, las que se abrirán el 28 de julio, a las 11 horas Bases y demás antecedentes en la Oficina de Partes, Santiago, 11 de julio de 1950.— El Director del Departamento. 22 Jl.

15 —RADIOS

RADIOS TODAS MARCAS TOCAdiscos. Amplios créditos Reparaciones garantidas Servicio domicilio Casa Aravena Esmeralda 879 Fono 89634 H-A.

RADIO SERVICE SUR REPARACIÓN y transformación de toda marca de radios Construcción de amplificadores y muebles finos enchapados para radio electrolas Precios más bajos de plaza Avenida Sur 946 Costado Poniente Piscina Mund 23 Jl.

"LA CASA DE LA FIESTA" PAra la fiesta de su casa arriendo: Amplificadores con Tocadiscos, Micrófono y Grabaciones modernas Esmeralda 889 Oficina 12 Consulta al Fono 187 "Los Guindos" H A

"LA CASA DE LA FIESTA", LLEvará a su casa Música, Alegría, Arte, con sus Amplificadores con Tocadiscos y Micrófono Esmeralda 869 Oficina 12 Consulta al Fono 187 "Los Guindos" H A

RADIO RCA Y DISCOS VICTOR. Francisco Figueroa y Cía Santa Isabel 0301-A. Entre Avenida Seminario-Condell Fono 44420 Facilidades. Se arregla toda clase radios. 2 A

RADIO REPARACIONES DOMICILIO Esmeralda 879 Fono 66758. 12-E-51

MUEBLES ENCHAPADOS PARA radio-electrolas, se hacen a su gusto en Jotabeche 603. 16 A.

47 —RESIDENCIALES. PENSIONES.

CONSUMA LA SUPERCALUGA Nacional. Industria Casera Compresa a su propio distribuidor: Carlos Aravena N|O.

LINDAS PIEZAS, PENSION. Recibo pasajeros. Huérfanos 1393, 30 Jl.

BUENAS PIEZAS, c|s. MUEBLES, buena comida, matrimonios. Agustinas 1673. 6 A.

MAS AVISOS ECONOMICOS EN LA ULTIMA PAGINA

S. SACK
FIERRO NACIONAL
REDONDO CUADRADO PLANO
SAN PABLO 1179
MORANDE 817

DICK TRACY

Por Brent and Wells

30.—MUEBLES Y MENAJES

CATRES METALICOS. SOMIERES Colchones lana Colchones algodón Frazadas Colchas Cubrecamas Sobrecamas Enorme surtido Créditos Santo Domingo 865 Sucursal: Recoleta 2158 H|A.

ANAPES PRIMUS DE FABRICACIÓN sueca, y sus repuestos legítimos, exclusivamente en Armería "San Diego" Casa Primus San Diego 59. No confundir. 14-Jn.-51

COMEDOR NORMANDO VENDO de ocasión $ 9.500. Consta de buffet y mesa de lingue macizo de 1 1/2 pulgada + sillas tapizadas en raso listado Nataniel 1028 H|A

MARQUESAS CATRES ROPEROS 2 cuerpos juegos completos y muebles sueltos, regalo a mitad de su valor real Nataniel 1028 H A

COMPRO MUEBLES, CATRES máquinas de coser. Pago bien Voy domicilio. San Diego 1718 Fono 54109. H|A

CATRES METALICOS SOMIERES Colchones lana Colchones algodón Frazadas Colchas Cubrecamas Sobrecamas Enorme surtido Créditos Santo Domingo 865 Sucursal: Recoleta 2158 H|A

DORMITORIOS DESDE $ 2.950; comedores desde $ 2.995. Facilidades San Diego 1718. H|A

CATRES METALICOS. SOMIERES Colchones lana Colchones algodón Frazadas Colchas Cubrecamas Sobrecamas Enorme surtido Créditos Santo Domingo 865 Sucursal: Recoleta 2158. H.A.

SOMIERES, FRAZADAS, SOBRECAMAS, colchones, almohadas. Grandes facilidades. San Diego 1718. H|A

30.—MUEBLES Y MENAJES.

CATRES METALICOS. SOMIERES Colchones lana Colchones algodón Frazadas Colchas Cubrecamas Sobrecamas Enorme surtido Créditos Santo Domingo 865 Sucursal: Recoleta 2158 H|A.

ROPEROS DOS CUERPOS $ 1.200; roperos tres cuerpos, desarmables. $ 5.700. Nataniel 657. H|A

CATRES METALICOS. SOMIERES Colchones lana Colchones algodón Frazadas Colchas Cubrecamas Sobrecamas Enorme surtido Créditos Santo Domingo 865 Sucursal: Recoleta 2158 H|A.

CATRES METALICOS. SOMIERES Colchones lana Colchones algodón Frazadas Colchas Cubrecamas Sobrecamas Enorme surtido Créditos Santo Domingo 865 Sucursal: Recoleta 2158 H|A

DORMITORIOS DESDE $ 2.950; comedores desde $ 2.995. Facilidades San Diego 1718. H|A

CATRES METALICOS. SOMIERES Colchones lana Colchones algodón Frazadas Colchas Cubrecamas Sobrecamas Enorme surtido Créditos Santo Domingo 865 Sucursal: Recoleta 2158. H|A.

30.— MUEBLES Y MENAJES.

DORMITORIOS DESDE $ 2.700 Comedores desde $ 2.900. Facilidades. San Diego 1718. H-A

DORMITORIO ESTILO INGLES, enchapado, dos cuerpos, espejos y cubiertas de cristal importados. Facilidades. San Diego 1718. H|A

CATRES METALICOS. SOMIERES Colchones lana Colchones algodón Frazadas Colchas Cubrecamas Sobrecamas Enorme surtido Créditos Santo Domingo 865 Sucursal: Recoleta 2158 H|A

CATRES METALICOS. SOMIERES Colchones lana Colchones algodón Frazadas Colchas Cubrecamas Sobrecamas Enorme surtido Créditos Santo Domingo 865 Sucursal: Recoleta 2158 H|A

DORMITORIO NORMANDO TODO en lingue macizo, once piezas $ 18.500 Verdadera oportunidad Nataniel 657 H|A

CATRES METALICOS. SOMIERES Colchones lana Colchones algodón Frazadas Colchas Cubrecamas Sobrecamas Enorme surtido Créditos Santo Domingo 865 Sucursal: Recoleta 2158 H|A

MUEBLERIA "LA IDEAL" SAN Diego 873-875. Muebles de calidad en todos los precios y estilos. Catres, sombreros Colchones lana y algodón. Muebles sueltos. Grandes facilidades de pago sin recargo. H|A

30.—MUEBLES Y MENAJES

LIVING PRECIOSO TAPIZ. FLAmante $ 3.300. Nataniel 657. H|A

FABRICA DE COLCHONES Y SOMIERES "LA POPULAR" Colchones lana y algodón. Somieres reforzados y sobre medida. Marquesitas para niños. Sobrecamas Frazadas. Catres, Lanas para colchones. Muebles sueltos.— San Diego 841-843. Frente Teatro Caupolican. Fono 85342. H|A

CATRES METALICOS. SOMIERES. Colchones lana Colchones algodón. Frazadas Colchas. Cubrecamas. Sobrecamas. Enorme surtido. Créditos. Santo Domingo 865 Sucursal: Recoleta 2158 H|A

OCASION, VENDO REGIO AMOblado de Living, y comedor Normando. Nataniel 455. 1.o A

CATRES NUEVOS C. I. C. PRECIO fábrica. Facilidades. San Diego 1718. H|A

REGIO CATRE DE BRONCE Recaio $ 1.600 Nataniel 657. H|A

CATRES BRONCE, DIRECTAMENte la fábrica. Facilidades. San Diego 1718. H|A

¡¡¡OCASION!!! VENDO AMOBLAdos, dormitorios, comedor, hall, muebles sueltos. Delicias 2456. 2 A

LIVING REINA ANA CON COJINES tapizado en rico gobelino $ 4.300; precioso amoblado de comedor, buffet vitrina, jicquera, batiregla mesa, seis sillas tapizadas en felpa flamante $ 5.500. Nataniel 657. H|A

CATRES METALICOS. SOMIERES. Colchones lana Colchones algodón. Frazadas. Colchas. Cubrecamas. Sobrecamas. Enorme surtido Créditos Santo Domingo 865 Sucursal: Recoleta 2158 H|A

CATRES METALICOS SOMIERES Colchones lana Colchones algodón Frazadas Colchas Cubrecamas Sobrecamas Enorme surtido Créditos Santo Domingo 865 Sucursal: Recoleta 2158 H|A

¡¡¡OCASION!!! VENDO AMOBLAdos, dormitorios, comedor, hall, muebles sueltos. Delicias 2456. 3 A

LIVING NORMANDO CON COJINES, tapizado en fino brocato estado flamante $ 4.300 Nataniel 657 H A

LIVING REINA ANA, $ 4.500; Normando $ 4.900; Merciel $ 5.900 flamante estado Nataniel 1028 H A

MUEBLES ENCHAPADOS PARA radio- electrolas, se hacen a su gusto en Jotabeche 603.

SOMIERES CON PATAS $ 295.— Somieres reforzados. Precio fábrica. Envío reembolsos. Brasil 537. 16 A.

VENDO POR VIAJE AMOBLADO de comedor Inglés $ 4.800, dormitorio $ 4.500. Huérfanos 1653. 20 J.

34.—NOTIFICACIONES Y CITACIONES.

CITACION. COMPAÑIA COMERCIAL Chilean Agencies S. A. Cita a reunión extraordinaria de accionistas, para el día 20 de julio próximo, a las 18 horas, en Agustinas N.o 925, con el objeto de resolver sobre la liquidación anticipada de la Sociedad y tomar los acuerdos conducentes a ello. El registro de accionistas permanecerá cerrado, a contar desde el 12 hasta el 20 de julio inclusive.—El presidente. 19 J.

SE CITA A ASAMBLEA A TODOS los socios del Sindicato Profesional de EE. de Hoteles y R. S., los días lunes 24, martes 25, y miércoles 26 de julio, en los cuales se efectuará la elección por renovación del Directorio, que regirá los destinos de el período 50-51. Horario de 9 a 12 A. M. y de 15 a 18 horas. 20 J.

EN CUMPLIMIENTO A LO DISpuesto en el Artículo 378 (375) del Código del Trabajo, damos cuenta que con esta fecha, y en presencia del Inspector del Trabajo, don Laureano Cádiz Chacón, se eligió la Mesa Directiva del Sindicato Profesional de Obreros Textiles, en Elásticos, Cintas, Etiquetas y R. S., por el período 1950-51, quedando de la siguiente manera: Presidente, Juan Allende Allende; Secretario, Raúl Carrasco Araya; Tesorero, Claudio Cesani Vidal; Directora, Laura Vásquez Garrido; Director, Guillermo Arzvena Navarrete. Santiago, 14 de julio de 1950. 20 J.

CITACION. UNION NACIONAL de Protección a la Infancia. Se cita a los miembros de esta Institución, a la Asamblea General Ordinaria, que tendrá lugar el 24 del presente, a las 18.30 horas, en San Francisco 1178, con el fin de elegir el nuevo Directorio. A las 19 horas en segunda citación, se sesionará con los socios que asistan.—El Secretario. 19 J.

ASOCIACION "CANAL PACHECANO". Por acuerdo del Directorio y de conformidad con lo establecido en el Art. 34 de los Estatutos, cito a Junta General Extraordinaria de Accionistas, que se verificará el día 21 del actual, a las 18.30 horas, en el Club Social de Huin. En esta Junta se tratará sobre lo siguiente: a) Presupuesto de gastos para el presente año y fijación de cuota; b) Presentación de memoria y cuenta de inversión; c) Designación de inspectores de cuentas; d) Nombramiento de nuevo directorio y reemplazantes; e) Contratación de un préstamo en la Corporación de Fomento, para financiar los gastos extraordinarios que demandará el traslado de las aguas a Canales Unidos de Huin; f) Distribución de este préstamo entre los accionistas a prorrata de sus acciones; ..g) Reconocimiento de la parte proporcional de este préstamo como deuda para con la Asociación; ..h) Constitución de prenda sobre estos créditos a favor de la Corporación de Fomento, en garantía del préstamo que otorgue; e i) Autorización al Presidente para que suscriba los documentos del caso y acepte las condiciones que se estipulen para el otorgamiento de este préstamo.— El Secretario. 20 J.

36.—OCUPACIONES BUSCADAS.

OFRECESE MAESTRO DE COCIna para fundo, Residencial, Colegio y casa particular. Buenos informes. Riquelme: 752, sabe bien su oficio. M. González. 20 J.

37.—OCUPACIONES OFRECIDAS.

CARPINTERO NECESITO. TRAtar Hacienda "Lo Aguirre". Pudahuel. 19 J.

SE NECESITA PLANCHADORES a máquina. San Francisco 435. 23 J.

37.a.—PELUQUERIAS

PELUQUERIA JIMENEZ. PARA caballeros. Establecimiento prestigiado desde hace 30 años, anuncia ahora su nuevo local: Nueva York 53 (entrepiso). Pida su hora al Teléfono 87797. P.

38.—PERFUMERIAS.

PERFUMERIA AVATTE. PELUtranaje en cabellos Fabricación propia. San Antonio 422 Fono 37785 16-May-51

39.—PERSONAS BUSCADAS.

EUGENIO Y OSVALDO GALAZ Moraga, se encuentran en la casa de su tía, y desean saber de su madre, Blanca Moraga, calle Santa Petronila 272, Blanqueado. 19 J.

13 —PROPIEDADES VENDEN

CASIMIRES OVEJA TOME. Nuevo depósito Santo Domingo 1074 Gran surtido. Precios antiguos. Especialidad azul-marino y negro. H-A.

GUIA PROFESIONAL

ABOGADOS

EDMUNDO IGLESIAS MELENDEZ
Abogado
Asuntos Criminales y Civiles. Huérfanos 1041. Oficina 811. Fono 61807. P.

RAUL IZARNOTEGUI
Bandera 620 Oficina 21. Fono 85218. 13-XII

ROBERTO SANHUEZA GANGA
Abogado
Nulidades de matrimonio divorcios particiones. Juicios civiles y del trabajo Huérfanos 1164 3 er piso Depto 50 H|A

MARIO GONZALEZ ALVARADO
Asuntos Civiles y Criminales. Bandera 236. Oficina 609. 12-VIII

ERNESTO NAVARRETE B.
Abogado. Ex Ministro de Corte. Huérfanos 1011 Ofic. 501 Esq. Ahumada Teléfono 85692 H|A

OFICINA JURIDICA COMERCIAL
AIDA SEPULVEDA
HERACLIO MORALES
Toda clase asuntos profesionales, especialmente nulidades matrimonio, posesiones efectivas; cobranzas, cheques, letras; juicios, arriendo, trabajo alimentos, tuiciones; estudio títulos; redacción, escrituras, contratos, sociedades; excepciones, certificados antecedentes sin anotaciones penales, alegatos ante Cortes. Comisiones, representaciones. Atención provincias. Compañía 1291. Oficina 408. 6 a 8. 19-VIII

CHEQUES Y LETRAS
Cobranzas de todo Orden Juicios Particiones Redacción de contratos Posesiones efectivas y demás asuntos de jurisdicción voluntaria L. G. Hernández y Cía
Agustinas 1070 Oficina 101
Atención: 11-12 y 16-18 horas H A

ELIAS NEHGME RODRIGUEZ
Abogado
Estado 33 Oficina 45.
Teléfono 88287 20-VII

ALFREDO ILABACA LEON
Huérfanos 1294
Fono 89089 4-XI

MEDICOS

Dr WORTZMAN
Medicina interna Reumatología Rayos X Agustinas 1269. 1.o piso Fono 82222 Horario: 15.30-17.30.

DR. CASTAÑON
Exclusivamente pulmón Agustinas 1269 (edificio LA NACION)

CLINICA PIEL VENEREAS
Dr SYLVESTER
Rayos X Ultratermia Luz ultravioleta 8-12 y 15-19 Teléfono 31832 Monjitas 298 Primer piso H A

GONDOS
Vesos articulaciones fracturas reuma defectos caderas pies Philips 16 32351 H|A

DR DESIDERIO GROSS
Atiende exclusivamente enfermos del corazón Providencia 309 Fono 491402 Consultas: 2-6 P M H.A

MIGUEL ESTAY
Psiquiatra
Plaza Buines 56 Depto 76 Consultas. Fono 86561 H A

DR HERNANI PARODI
Piel-Venéreas
Serrano 333 Teléfono 89693 2-VIII

ROGER LAMAS
Piel-Venéreas
Puente 776 2-4 2-VIII

Dr. JUAN GRAU VILARRUBIAS
Especialmente vías respiratorias, (asma, bronquitis, sinusitis) Tratamiento con nebulizaciones Agustinas 641 1 o-A Teléfono 31904 23-VII

M WAISSBLUTH
Corazón Pulmón Estomago Hígado Rayos X Serrano 140 Fono 84177 H|A

DARRIGRANDI
Tratamiento rápido blenorragia, sífilis, cirugía Pida hora 47336 Rayos X. Nebulizaciones Serrano 20-B 21-VII

RAIMUNDO RATINOFF
Tuberculosis Broncopulmonares Asma Rayos X Radiografías Tenderini 123 85880-64858 1-7. 28-VII

PROFESOR GASTON RAMIREZ
Piel-Venéreas
Carmen 708. Fono 34848 2-VIII

CLINICA WILLIAM TH. MORTHON
Almirante Barroso 81. Fono 83783
Partos-Ginecología Pensionado-Medio Pensionado. 2-VIII

DR GORGEWSKY
Rayos X
Broncopulmonares Estomago Hígado Diabetes
de 2 a 5
Almirante Barroso 87 21-IX

MEDICOS

Dr. MANUEL MUNOZ VALENZUELA
Enfermedades de niños. Huérfanos N.o 290. Providencia.

DR. KRUG PENAFIEL
Señoras-Partos
Vicuña Mackenna 58 Depto. 101 Teléfonos 65748-69750.
Consultas 4 1/2—7. 21—VII

DR. MARIN VIVADO
Ano-recto-intestinos.
Várices, Úlceras de las piernas. Agustinas 2341. Fono 93197 en adelante 4-VIII

CLINICA BERMAN
Victoria 1094, esq. San Diego Fono 53000. Medicos especialistas. Medicina general Cirugía Ginecología, Pediatría Piel y Venereas Ojos Oidos Nariz y Garganta Dentistas, y Rayos X dental. Practicantes, Ultravioleta, Ultratermia, Solux Nebulizaciones. Laboratorio Clínico. H.A

GALLEGUILLOS
Rayos X
Corazón Pulmón Hígado Estomago Nataniel 457 Fono 80691. 26-A.

DR. ROSENBERG
Medicina Interna RX
Irarrázaval 938. Dpto A. 7 a 8. Consultas domiciliarias. Fono 45905. 7-VIII

DR DARIO SEPULVEDA
Niños
Enfermedades de la piel de niños; Alergia (Manila) Guayaquil 34 (por Carmen primera cuadra) Consultas de 4 a 8 Teléfono 33432 H.A

DR. N. SAINZ RECIO
Medicina en general
Nebulizaciones
Rosa Aguirre 815 (por San Antonio 28) Oficina 15 Tercer piso Teléfonos... 83680-53800 Atención a domicilio. H.A

DOCTORA LONNBERG
Ginecología Obstetricia
Clínica propia
Nataniel 658-64562 4-6 20-VIII

ISIDRO MARTINEZ
Proctología
Ano-Recto. Colon. Plaza Bulnes 80 Oficina 76.
Fonos: 66961-82429 26 VII

DR. J MONTERO C.
Medicina interna, Psico-somática especialmente hernias vertices, hemorroides. No operar diagnóstico reumatismo obesidad RAYOS X

AVISOS ECONOMICOS

47.—RESIDENCIALES, PENSIONES.

RESIDENCIAL FAMILIAR, OFRECE buenas piezas, calle Paris 857 Fono 65039. 20 Jl.

RESIDENCIAL EXTRANJERA arrienda piezas con pensión o s/ muebles. Barrio Alto. Teléfono Los Leones 812. 20 J.

CASTRO 214 ARRIENDO PIEZAS con pensión, matrimonios, estudiantes, personas solas. Teléfono 22 J.

5[illegible]—RESTAURANTES.

[illegible]ERE USTED COMER MUY bien? Pase donde Alfredo Cini Radical Décima Comuna Chile/ 1930. ¡¡¡Atención esmerada!!! H-A

CLUB PERUANO RECIBE órdenes para banquetes. Todos los jueves Anticuchos, Almuerzo a la criolla $ 35.—, Guisos peruanos, diariamente. Compañía 1581. Fono 85573. P.

¿DESEA USTED COMER BIEN Y barato, en pleno centro? Acuda al Restaurant "Betty Lunch". Huérfanos 1287 y Teatinos 221 P

RESTAURANTE CHIQUITO COcina francesa Platos exquisitos Exposición 10. (Estación Central) Teléfono 93126 H-A

48.—RELOJERIAS.

SCHUMANN RELOJERO-TEJ[illegible] Huérfanos 757 4.o piso, oficina 406. Componemos relojes to[illegible] clase. Absoluta seriedad. Trabajos garantidos. Precios módicos Huérfanos 757 Fono N.o 36464 H-A

¡¡¡RELOJES!!! COMPOSTURAS baratas garantidas. Negocio muy serio. Arreglamos algo nuevo y prendedores se dejan colgados 351 —San Diego— 351 mencionando este aviso. Precios especiales H-A

¡SEÑOR! ¡SEÑORITA! QUE no le asesinen su reloj, entregándolo a relojeros incapaces. Si se le descompone su reloj, llévelo a un taller de relojería, donde le garantizen y respondan. ¡Su reloj vale mucho, sefior! Todo esto lo encontrará en pleno centro, donde tenemos técnicos relojeros y joyeros. También hacemos trabajos en 24 horas. Su casa de confianza, vitrola Joy mismo: Relojería Invar. Pasaje Matte 44. Artículos para regalos. Compramos relojes malos. Anote la dirección: Pasaje Matte 44. Relojería Invar H-A.

48 a—SANITARIOS.

TERMO ELECTRICO AUTOMA tico "Trotter special" garantía de Facilidades San Pablo 1801 Teléfono 92836 [illegible]

SALA BAÑO COMPLETA $ 8.800 Silenciosos $ 1.500 Bidets $ 700 — Lavatorio Pedestal $ 1.200 Tina revestir completa $ 3.750 Gran surtido lavaplatos, artefactos sueltos, cocinas, estufas espejos, botiquines, sanitarios en general; precios rebajadísimos, facilidades, tratamientos por Cajas. San Pablo 1374. 21 Jn.-51

49.—SASTRERIAS.

NESTOR SANTILLAN P., ex Cortador de la Sastrería "Falabella" Recibe hechuras de primera, sólo a $ 1.500. Ternos vendidos, a 8 meses plazo Puente 535, 2.o Piso. Oficina 3. Fono 68242. P.

"SASTRERIA OSORIO" RECIBE hechuras finas desde $ 1.900 terno medida, desde $ 1.700 Avenida Matucana 819 H-A

¿QUIERE PERFECCION EN SU traje? Dirijase a Sastrería "El Viraje" Unica antigua y acreditada casa especialista en viradurías perfectas, zurcidos inimitables Transformaciones trajes sastre caballeros — señoras Técnicas hechuras para los gustos más exigentes San Diego 218 Fono 81232 16-P.-51

SASTRERIA JUAN JOSE JARA Hechuras $ 1.200, virados $ 500 Lectivo composturas; transformaciones en traje sastre, en traje buzos, en traje para jóvenes Puente 638 Teléfono 87558 (altos casa Costova) 24-P.-51

NO ARRUINE MAS SU TRAJE viejo virándolo mal encargue estos trabajos a "El Zurcidor japonés" Se evitará molestias Facilidades de pago Atiende provincias San Diego 223 Teléf. 86667 29 Ag.

SASTRERIA MORA LA PRIMERA Sastrería de Nuñoa Especialidad en trajes-sastre Trabajos únicamente en fino. Irarrázaval esquina Condell Teléfono 48356. H-A

SASTRERIA VASQUEZ BANDEra 564 (altos). Teléfono N.o 81687 Casimires finos Hechuras H-A

SASTRERIA PASCUAL GRANdes facilidades de pago Entrega inmediata San Diego 828. Ternos confecciones hechuras finas. H-A

SASTRERIA "LAS DOS NACIOnes" Bascuñán 36. Ternos, abrigo de medida y confección. Diez meses plazo H-A

NARDUCCI HNOS. SASTres Alonso Ovalle 1062, Hechuras de primera. Confecciones finas. Casimires ingleses Teléfono 67656. H-A.

¡¡ZURCIDOS INVISIBLES!! Especialista. Trabajos garantidos Rapidez, Seriedad. Precios módicos. San Diego 85 Fono 67311 H-A

GUENDELMAN, SASTRE. Hechuras finas. Créditos. San Diego 852, edificio Teatro Caupolicán. 2 A.

MANUEL J MERCADO SASTre-cortador profesional Viena 40 cast esquina de Vivaceta Llévele su tela, evitará molestias, economizando. Trabajos garantidos. 11 A

SASTRERIA "LA ELEgancia", ofrece ternos hechos y de medida, con las más ventajosas facilidades de pago. San Pablo 2585. H-A.

SASTRERIA WELLDRESS. Hechuras, virados, zurcidos, composturas, transformaciones ternos en trajes sastre y buzo. Independencia 353. H-A

CASIMIRES NACIONALES DEsde 195 pesos metro, importados desde $ 315. Depósito directo a fábrica. Casa Salazar. Alameda Bernardo O'Higgins 2783 esquina Libertad. 2 A

SASTRERIA SALAZAR, CABAlleros, niños, extenso surtido. Corte elegante. Precios incompetibles. Alameda Bernardo O'Higgins 2783 esquina Libertad. 3 A.

DESDE $ 850.— TRAJES SOBRE medida, desde $ 700, trajes confeccionados Sastrería Salazar. Alameda Bernardo O'Higgins N.o 2783 esquina Libertad 2 A.

51.—TALLERES

CLINICA DEL ANAFE. COMPOStura de toda clase de anafes. Repuestos en todas marcas. Trabajos garantidos Compre y gende. Seriedad. Puntualidad San Diego 1474 (entre Victoria y Pedro Lagos). H-A

CASA ELITTE, San Diego 23. — Fono 67216. Planchas de bronce y esmalte Timbres de goma Llaves al minuto. Aseglos de anafes, sopletes, lámparas parafina y bencina Venta de quemadores nacionales garantidos por dos años. H-A.

ARRIENDO TALLER CALZADO, Central y barato. G. V. S., Casilla 81-D. 20 J.

52 a—VIAJES, TURISMO, VERANEO.

"GRAN HOTEL" CASABLANCA Fono 25 Especial para turistas veraneantes, pasajeros Servicio a la carta Cancha tenis y ping-pong 30-N-56

LLOLLEO; RESIDENCIAL "REPOso" Providencia 0111 Magnífico chalet, abierto todo el año, departamentos, baño escitusivo, espléndida comida, regímenes alimenticios, precios rebajados. Garage Teléfono 133. Llolleo. 21 Jl.

CASIMIRES OVEJA TOME. Enorme surtido, a precios antiguos. Depósito Santo Domingo 1074. ¡Donde saluda la Oveja! H/A.

53.—JUDICIALES.

REMATE.— ANTE QUINTO JUZGADO Civil, Santiago, rematarase el 1.o de agosto próximo, 15 horas, propiedad ubicada calle Chacabuco 1081, Santiago. Minimum subasta: $ 50.000. Garantía: boleta bancaria o vale vista por $ 10.000.00 orden del Juzgado. Demás bases, julio "Blanco con Rojas".— El secretario. 19 Jl.

TERCER JUZGADO CIVIL.— REMAte.— Fijose audiencia 28 presente, quince horas, para remate propiedad ubicada calle Constantino N.o 702, esquina Paraguay, comuna Quinta Normal, Rol N.o 2.332 Departamento Santiago. Minimum: $ 60.000. Boleta: 10 o/o. Bases y antecedentes, autos "Parada con Rinaldi".— secretario. 19 Jl.

PRIMER JUZGADO CIVIL, RESOLUCIÓN catorce julio presente año, concedió posesión efectiva herencia intestada a Margarita Cabrera Liberona a Clodomiro Cuerera Pobleta.— El secretario. 19 Jl.

EN AUTOS ECHEVERRIA VICENTA con Valdivieso C. Eduardo, N.o 63.238, del Tercer Juzgado de Mayor Cuantía de esta, el demandante pidió la cancelación de las inscripciones de dominio más adelante indicadas a nombre personas que también se señalan; y es dejará vigente la de fs. 5.301 N.o 13.721 Reg. Prop. 1937, Conservador Santiago. Por resolución 23 de septiembre de 1949 de fs. 233 vta., Juzgado proveyó: "Provvisorio: en escrito de fs. 229, dígase como se pide, con citación de las partes y de las demás personas a cuyo favor aparecen hechas las inscripciones, cuya cancelación se solicita. Tagle, Juez. L. Suárez, secretario". Acreditada petición demandante, Juzgado ordenó notificar esta resolución por avisos, publicados por 3 días en "La Nación" y "El Diario Ilustrado" y el correspondiente en el Diario Oficial, según decreto 3 de mayo de 1950 escrito a fs. 237. Las inscripciones ordenadas cancelar, son todas del Reg. de Prop. del Conservador de Santiago; y ellas y sus beneficiarios son los siguientes, a quienes se notifica con estos avisos: fs. 5321 N.o 12180 año 1938, Carlos Eduardo Valdivieso; fs. 602 N.o 1751, año 1939, Alejandro de la Guarda; fs. 5594 N.o 10995 año 1944, Alejandro de la Guarda, Berta de la Guarda Chacón y Blanca Silva Villarroel; fs. 6435 N.o 12713, año 1944, Berta de la Cuarda Chacón; fs. 2070 N.o 15334, año 1948, Severiano Gómez, Ramón de Costo y Zoé Lorenzoni; fs. 3321 N.o 7422, año 1939, Emilio Anrique Mujica; fs. 5029 N.o 11878 año 1944, Arturo Castillo; fs. 1538 N.o 3.[illegible] año 1946 Emilio Anrique Mujica; fs. 1585 N.o 3199, año 1946, Judith Caro K. de Anrique; fs. 4013 N.o 8438, año 1939 Raúl Baltra Astudillo; fs. 4761 N.o 9988 año 1939, Tila de la Cuadra; fs. 4827 N.o 10117, año 1944, Berta Pizarro González; fs. 5888 N.o 12042 año 1941, Edmundo Deppe Eimbeck; fs. 2349 N.o 5099, año 1940, Carlos Rowe Tirado; fs. 4707 N.o 9424, año 1943, John Donald Lamond; fs. 2180 N.o 4310, año 1944, Clara Johan Lamond de Ariem, Juan Alejandro, Eduardo Eduardo, Stanley Ewart, Lamone Goldrey y Mercedes Goldrey v. de Lamond; fs. 3795 N.o 11605, año 1948 John A. Lamond; fs. 7689 N.o 13321, año 1946, Jorge Villarroel Santana; fs. 6239 N.o 12497, año 1947, Naum Ostreinskij Kuffman; fs. 2350 N.o 5099, año 1940, Carlos Rowe Tirado; fs. 4332 N.o 9198, año 1940, Guillermo Rowe Walker; fs. 3327 N.o 10875, año 1942, Norma Campano de Yáñez; fs. 4743 N.o 9811, año 1945 Héctor Quijano Zenteno; fs. 738 N.o 1451, año 1947, David Abramovic Berman; fs. 2918 N.o 5397, año 1948, Gilberto Schwartzmann; fs. 3834 N.o 7124, año 1943 Héctor Quijano; fs. 5179 N.o 3735, año 1947 Elba Irena Sagardía Arriagada; fs. 29.— N.o 5288 año 1948, Gilberto Schwartzmann Turkevic; fs. 2731 N.o 5930, año 1940, Raúl Baltra Astudillo; fs. 1655 N.o 3278, año 1944, Carlos A. Ovalle Tavo; fs. 116 N.o 228, año 1941, Natanael Wainer Norman; fs. 5021 N.o 9903 año 1942, Willie Reinhond Lehm; fs. 4778 N.o 9380, año 1944, Jorge B. Baler y María Soisa de Baler; fs. 7576 N.o 15157, año 1947, Juan Ramón Carrasco Guerrero; fs. 437 N.o 810 año 1941, Samuel Sauhueza Pimentel; fs. 3734 N.o 7733 año 1941, Teresa Lynch vda. de García; fs. 5072 N.o 10469 año 1945, Julio Platoni Hidalgo; fs. 878 N.o 1855 año 1941, Enrique de Zaraga; fs. 7393 N.o 14558, año 1942, Tirso Fuentes; fs. 3127 N.o 6490 año 1945, Gerd Penschke Hochert y Jorge Baler Núñez; fs. 1992 N.o 4039, año 1946, Jorge B. Baler Núñez y María Soisa de Baler; fs. 3048 N.o 6078 año 1947, Walter Heeger Villavicencio; fs. 891 N.o 1890 año 1941, Delfina Martínez de Veroneau; fs. 3586 N.o 7034, año 1944 María Bonneault Fournier y María Fauré Hemette; fs. 6514 N.o 13388 año 1945, María Bonneault Fournier; fs. 7585 N.o 13979 año 1949, María Fauré Hemette; fs. 1200 N.o 2198, año 1950, María Veronesu Maramblo Gajardo; fs. 966 N.o 2044, año 1941, Gustavo Veronesu; fs. 9030 N.o 18017 año 1947, Wolfgang Prieno Koelling; fs. 1384 N.o 2687, a fs o 1941, Juan Vauclin Schuber; fs. 8564 N.o 13929, año 1942, Jorge Baler y María Soisa de Baler, fs. 5876 N.o 11356, año 1947, Aurrieta Santa Esteban Sotomayor; fs. 131 N.o 248 año 1942, Antonio Barraza Varas; fs. 1811 N.o 3585, año 1944, Roberto Kelly Gray; fs. 3919 N.o 8113, año 1941, Artemio Lobos Olivares; fs. 4324 N.o 8770, año 1941, Manuel Gamboa Vaderrama; fs. 4374 N.o 9075 año 1941 Fernando Mena Rivera; fs. 28 N.o 85 año 1943, Carmen Vásquez de Bruna; fs. 4237 N.o 9004, año 1941, Adriana Renard Torres; fs. 6393 N.o 13099, año 1941, Angel Horzo; fs. 705 N.o 1391 año 1942, Juan Urrutia; fs. 2687 N.o 5268, año 1942, Erich Nobis; fs. 2687 N.o 5269, año 1942, Kurt Conrad Wendler; fs. 4787 N.o 9434, año 1942, Carlos Verino Masera; fs. 3797 N.o 6888 año 1949, Gina Fogliatti Colbachini de Aranedá; fs. 1893 N.o 3651, año 1943 Elisa Azócar Klein; fs. 241 N.o 490, año 1947, Angel Acuña Acuña; fs. 5538 N.o 10997, año 1944 Municipalidad de Suñoa.— El secretario. 15 Jl.

REMATE.— ANTE QUINTO JUZGADO Civil Mayor Cuantía rematarase el 3 agosto próximo, 15 horas, lotes 3 y 4 del plano confeccionado señores Monckeberg Echeverría y Briones del inmueble ubicado entre calles Lira, Porvenir, Pasaje Fernández y Avenida Matta. Minimum para la subasta $ 250.000; garantía $ 25.000.— Boleta bancaria orden Juzgado. Demás bases juicio "Fernández con López". — Secretario. 21-Jul.

53.—JUDICIALES.

TERCER JUZGADO CIVIL CONCEDIO posesión efectiva herencia intestada de Felicinda Carrasco Pinto, con beneficio inventario, a hijos Arturo Enrique, Luis Oscar, Olga Amanda Harding Carrasco de Guerra; Irma Harding Carrasco de Burotto; Pina Elba Harding Carrasco de Kunst, sin perjuicio otros igual, mejor derecho. Practicaré inventario solemne 20 presente, 15 horas. 19 Jl.

TERCER JUZGADO CIVIL CONCEDIO posesión efectiva herencia intestada de Domitila del Carmen Bustos Aldarete viuda de Villena, a hijo legítimo Francisco Javier Villena Bustos, sin perjuicio otros igual, mejor derecho. 19 Jl.

TERCER JUZGADO CIVIL CONCEDIO posesión efectiva herencia intestada de Adelina Claux viuda de Lauper, a hija legítima María Clotilde Lauper Claux, sin perjuicio otros igual o mejor derecho. 19 Jl.

SEGUNDO JUZGADO CIVIL CONCEdió posesión efectiva herencia intestada de: Gustavo Torres Catalán, a su cónyuge sobreviviente, doña Ana Luisa Silva viuda de Torres.— Secretario. 19 Jl.

NOTIFICACION. — ANTE PRIMER Juzgado Civil Mayor Cuantía, expediente 131, José Manuel Sánchez, abogado, Ahumada 370, demanda en juicio sumario a: Raúl y Saúl Lagos Chávez, empleados, domiciliados Concepción; Leonidas Lagos, profesor, domiciliado Mulchén; Emilia Lagos de Gaciña, agricultora, personalmente o representada por marido Ceferino Gaciña, comerciante, domiciliado Salto Rehuen, departamento Mulchén; Francisco y Silvia Matus Lagos, profesión y domicilio desconocidos; Antonio Carrasco Lagos, contador, domiciliado Jofré 63, Santiago. Estas personas, expresa demandante, han manifestado ser condueños, por herencia de Juan Arángulez y Calixto Arángulez, del predio denominado "San Juan", de 185 hectáreas, ubicado en comuna Pilguén, departamento Mulchén, que demandante posee como dueño más de quince años. Por consiguiente, demanda de jactancia a mencionadas personas, para que deduzcan demanda dentro quince días, bajo apercibimiento de no ser oídas después sobre derechos mencionados. Proveído: Santiago, julio 12 de 1950. A lo principal, por interpuesta la demanda en juicio sumario, vengan las partes a comparendo la audiencia del quinto día hábil después de notificación del demandado, a las 15 horas o a las diez si fuere sábado; al primero y segundo otrosíes, como se pide; al tercero téngase presente; al cuarto, no ha lugar.— Bórquez; Acuña secretaria. 19-Jul.

NOTIFICACION.—ANTE CUARTO JUZgado Civil Mayor Cuantía Santiago, presentóse Adolfo de Caso Fernández comerciante, Rancagua 0126 por sí y por Etelvina de Caso Fernández, sin profesión, mismo domicilio, expusiendo: que consta primera copia escritura compañada, otorgada notario Marcos Aguirre, 30 diciembre 1948, vendió en unión su hermana Etelvina de Caso a Hugo Carvajal Marifio, predio situado esta ciudad, Avenida independencia 1192 al 1195, casa 1 y 3, por precio $ 384.000, de los cuales el señor Carvajal pagó contado suma $ 20.000, y saldo de $ 364.000, obligóse pagarlos plazo, en forma estipulada en citada escritura. No ha conseguido pago suma adeudada, ni sus intereses, vese obligado instaurar presente demanda en contra Hugo Carvajal Marifio, cuyo domicilio y residencia ignora. Hace notar que domicilio de Carvajal, designado en escritura convenio, venta, es esta ciudad, calle Bandera 647. Funda su acción en primera copia escritura pública acompañada, tratándose de deuda líquida actualmente exigible acuerdo dispuesto artículo 151 Código Civil, 434, 437 Código P. Civil procede despachar mandamiento ejecución embargo en contra. Solicita tener por entablada presente demanda ejecutiva contra Hugo Carvajal Marifio, abonado, domicilio ignorado, y despachar mandamiento ejecución y embargo en contra suma $ 364.000, intereses costas, acepta definitiva demanda ejecutiva todas sus partes, ordenando seguir adelante ejecución hasta hacérsele entero pago capital adeudado, intereses y costas. Otrosí 1.o, nombra depositario a Blanca Torres. Otrosí 2.o, señala para traba embargo bien raíz hipotecado encuéntrase inscrito fs. 7 N.o 1394 de 1949 y los derechos que sobre el crédito hipotecario que dispone el ejecutado en contra de Ana Torres, inscrito a fs. 4.844 N.o 9.647, de 1949. Otrosí 3.o, designa abogado patrocinante a Alfredo Torres de la Plaza; confiere y delega poder en Carmen Torres segregada, ambos domiciliados Huérfanos 1235. Juzgado proveyó: Santiago, 20 abril 1950. A lo principal, despáchese; al primero, segundo y tercer otrosíes, téngase presente. Rol 102.785. Papel $ 8. Edmundo Larenas; Puyó. Fojas 8 presentóse Carmen Torres por Adolfo de Caso y Etelvina de Caso, solicitando: principal, que ejecutado, teniendo residencia difícil determinar, se le notifique demanda ejecutiva y se le requiera de pago, por avisos de a perdo dispuesto artículo 54 C. P. C. Otrosí, solicita ordenar ejecutado designe domicilio conocido dentro radio Tribunal, en plazo tiene oponer excepciones, bajo apercibimiento de hacérsele por estado todas resoluciones del juicio, aún las que requieran notificación personal o por cédula, lo cual también debe notificarse por avisos a ejecutado. Providencia: Santiago 3 junio 1950. A lo principal, para proveer, ofíciese Conservador Registro Civil Nacional, para informe sobre domicilio ejecutado; al primer otrosí como se pide, dentro del término de emplazamiento para oponer excepciones. Edmundo Larenas; Puyó. Fojas 10, Juzgado proveyó: Santiago, 27 de junio 1950. Vistos: Con el mérito de los antecedentes y de conformidad con lo prescrito en el art. 54 del C. de P. Civil, ha lugar a la notificación por avisos solicitada en lo principal del escrito a fs. 8 debiendo publicarse avisos por tres veces en los diarios "La Nación" y "El Mercurio" de esta ciudad, y por una vez en el Diario Oficial correspondiente a los días primero o quince de cualquier mes. Edmundo Larenas; Puyó. Por tanto, notifíco demanda ejecutiva y demás, a Hugo Carvajal Marifio, y requiérolo de pago. Cítese para que don Adolfo de Caso Fernández, por sí y por Etelvina de Caso Fernández, la suma de $ 364.000 intereses y costas que es deudor según consta autos. No verificado pago, trábese embargo en bienes contenientes que serán entregados depositario provisional Blanca Torres, y hágole saber que tiene cuatro días para oponer excepciones, más emplazamiento, y apercíbolo fije domicilio urbano dentro radio Tribunal, dentro término emplazamiento, bajo apercibimiento no notificarle todas resoluciones, por estado diario.— Puyó. 20-Jul.

RESOLUCION SEGUNDO JUZGADO Civil Mayor Cuantía ordenó citar comparendo 19 del presente quince horas, parientes menor Luis Pinto Villavicencio objeto nombrarle curador. — Secretario. 19-Jul.

REMATE JUDICIAL.— MARTILLERO Norberto Correa, orden Primer Juzgado Mayor Cuantía, rematará 1.o de agosto, 16 horas, Alameda 1436, especies embargadas juicio Barbosa con Rubio. 31-Jul.

QUINTO JUZGADO CIVIL CONCEdió posesión efectiva herencia intestada de Elizabette Elisseiche Tellery a Martín Elisseiche Tellery; Catherine Elisseiche Tellery, fallecida y representada por Martín, llamado Juan; Etienneite; Saint Martín Pierre; Bautista; Martín y Antoine Aguerre Elisseiche; Jeanne Elisseiche Tellery fallecida y representada por Jean Pierre; Martín; André Pierre Lacouara Elisseiche y a cónyuge sobreviviente Juan Amestoy Hiriart, sin perjuicio derechos concurran tal. Inventario solemne practicaré 21 actual, 15 horas.— Secretario. 20-Jul.

SEGUNDO JUZGADO CIVIL SANTIAgo.— Concedióse posesión efectiva herencia intestada Roberto Gómes Ugarte, a hijos legítimos Roberto Víctor, Luis Ernesto, Raquel Beatriz, Lucy del Carmen y Alfredo Máximo Gómez Toro, sin perjuicio derechos cónyuge sobreviviente, Raquel Toro. Practicaré inventario solemne 22 julio en curso, 10 horas, en secretaría. Cite interesados.— Secretario. 21 Jl.

53.—JUDICIALES.

QUIEBRA HANS HOLCH GUERRERO. — Por resolución de 6 de julio de 1950, del Tercer Juzgado Civil de Mayor Cuantía de Santiago, fué declarado en quiebra el comerciante don Hans Holch Guerrero, domiciliado en Regina Pasai 785, y Moneda 1513. Las personas que tengan bienes o papeles pertenecientes al fallido, deben entregarlos dentro de tercero día, al Síndico de Santiago, bajo pena de ser tenidos por encubridores o cómplices de la quiebra. Adviértese al público que no debe hacer pagos ni entregas de mercaderías al fallido, so pena de nulidad de los mismos. Los acreedores residentes en Chile deben verificar sus créditos y preferencias dentro de treinta días, bajo apercibimiento legal. Las notificaciones por avisos se harán en "La Nación".— El secretario. 20 Jl.

SEGUNDO JUZGADO, CONCEDIO POsesión efectiva herencia intestada de Gabriel Bianchi Cortés a Clara Inés y María Gabriel Bianchi Poso, sin perjuicio derechos cónyuge Nazaria Inés Poso. Practicaré inventario solemne Secretaría Tribunal, 22 presente, 11 horas.— Secretario. 20-Jul.

QUINTO JUZGADO CIVIL CONCEDIO posesión efectiva herencia intestada de Rosa Esmeralda Lara Guzmán a José Ignacio; María Emperatriz; Julio del Carmen; Ana Luisa; Alfonso María de Liborio; Pedro Pablo Segundo; Pedro Nolasco; Félix Rosa de Jesús y Rosa Natividad Miranda Lara, esta última fallecida y representada por Esmeralda Natividad; Roberto Segundo y Ana Luisa Torres Miranda. Secretario. 20-Jul.

PRIMER JUZGADO CIVIL, RESOLUCIÓN ocho abril presente año concedió posesión efectiva herencia intestada Roberto Gaete Vergara a Julio Olga Ignacia, Luis Omar y Roberto Gaete Olivares, sin perjuicio derechos cónyuge sobreviviente Claritza Osorio González. Practicaré inventario solemne 22 del presente, 11 horas Bandera 342.— El Secretario. 20-Jul.

POR SENTENCIA DE 30 DE DICIEMbre de 1949, pronunciada por el señor Juez del Segundo Juzgado de Letras en Lo Civil de esta, en juicio sobre expropiación "Araya Roberto y otro con Municipalidad de Santiago" se fijó en $ 963.533 el valor del terreno a expropiarse ubicado entre calles Arzobispo Subercaseaux, Ruiz Tagle, Antofagasta y General Velásquez, de esta ciudad.— Secretario. 24 Jl.

PRIMER JUZGADO CIVIL, RESOLUCIÓN once julio presente año, concedió posesión efectiva herencia intestada Enrique Delporte de Wilde a Eliana María y Enrique Manuel Delporte Dueño, sin perjuicio derechos cónyuge sobreviviente, María Julia Dueño Dones. Practicaré inventario solemne 1.o agosto del presente, a las 15 horas, Bandera 342.— El secretario. 21 Jl.

PRIMER JUZGADO MAYOR CUANTIA concedió posesión efectiva herencia intestada doña Margarita Cabanne, respecto bienes que tiene en Chile, a don Emilio Carisio, sin perjuicio sus derechos como cónyuge.— Secretario. 21 Jl.

PRIMER JUZGADO MAYOR CUANTIA concedió posesión efectiva herencia intestada de Carlos Vera Mendoza, a doña Uberlinda Mendoza Alvarez.— Secretario. 21 Jl.

QUINTO JUZGADO CIVIL CONCEDIO posesión efectiva herencias intestadas de Israel Leteller Mesías a María Mercedes Leteller González, sin perjuicio derechos cónyuge Filomena González Barrios; de Teisforo Leiva Hormazábal y Elena Leteller Mesías a María Elena Leiva Leteller.— Secretario. 21 Jl.

SEGUNDO JUZGADO CONCEDIO POsesión efectiva herencia de don Cándido Rebolledo Chávez, a hijo don Leonardo Rebolledo Miranda, sin perjuicio derechos cónyuge doña Raquel Miranda.— Secretario. 21 Jl.

SEGUNDO JUZGADO CONCEDIO POsesión efectiva herencia de doña Luzvira Hernández Soto, testada, a don Enrique Arenas Almarza, cónyuge.— El secretario. 21 Jl.

SEGUNDO JUZGADO CONCEDIO POsesión efectiva herencia testada de doña Nicoleta Traverso Bruzzone viuda de Lucchetti a sobrinos Carlos y Juan Dagnino Traverso. 21 Jl.

SEGUNDO JUZGADO CONCEDIO POsesión efectiva herencia de don Gustavo Enrique Acuña a hija doña Marta Enrique de Castellán. 21 Jl.

PRIMER JUZGADO CIVIL, RESOLUCIÓN ocho julio presente año, concedió posesión efectiva herencia intestada Alfonso Paredes Vargas a Esperanza Lambert Alvarado, cesionaria derechos hijos legítimos causante Orlando Osvaldo y Humberto Paredes Vargas.— El secretario. 21 Jl.

PRIMER JUZGADO CIVIL, RESOLUCIÓN dieciocho julio presente año, concedió posesión efectiva herencia intestada Luis Díaz Salinas a Raúl Alfro, Juana Rosa, Juan del Carmen y Manuel del Carmen Díaz Valdivia, sin perjuicio derechos cónyuge sobreviviente Sara Valdivia.— El secretario. 21 Jl.

PRIMER JUZGADO CIVIL, RESOLUCIÓN diecisiete julio presente año, concedió, con beneficio inventario, posesión efectiva herencia testada María Transmarán viuda de Doggenweiler a Fundación Fernando Doggenweiler Eisele. Practicaré inventario solemne 22 del presente, 11 horas, Bandera 342.— El secretario. 21 Jl.

AMPLIACION INVENTARIO.— EL 22 del presente, 16 horas, en mi oficina Bandera 342, secretaría Primer Juzgado Civil, practicaré ampliación inventario solemne bienes quedados fallecimiento Fernando de Castro Díez, ordenado resolución 18 del presente.— El secretario. 21 Jl.

QUIEBRA RAUL TORRES ORELLAna.— El 21 del presente, a las 16 horas, procederé a la facción de inventario de los bienes de esta quiebra, en calle Díez de Julio 809 y Vitacura 1165, respectivamente.— Mauricio Litvak R., Síndico de Santiago. 19 Jl.

BOMBAS.—

13.a COMPAÑIA DE BOMBEROS. — "Providencia".— Cito a la Compañía a sesión ordinaria para el día miércoles 19 de julio a las 22 horas. Tabla: Informe de la comisión revisora de libros y balance del segundo trimestre, renuncia del secretario y elecciones a que hayan lugar.— El Secretario.

Mañana Jueves

REMATE DE ROPA

EN OFICINA MATRIZ DE LA

CAJA DE CREDITO POPULAR

Pasaje Capuchinas número 762, esquina San Pablo N.o 1130

PRESTAMOS: concedidos en Noviembre de 1949 con vencimiento en Mayo de 1950.

EXHIBICION: HOY: De 9 a 12 y de 14.30 a 17 horas.

INDUSTRIAS Y COMERCIO

Optimismo y actividad hubo ayer en el Mercado Bursátil, pero numerosos títulos tuvieron bajas

El oro físico bajó $ 30; las Lautaro, Iquique y Tarapacá perdieron 15, 1/2 y 1 puntos, respectivamente. — Desapareció la oferta de libras en el mercado libre de moneda

Optimista, variado y activo abrió ayer en la mañana el Mercado Bursátil, pero cerró a las 16.15 horas con tendencia irregular, habiendo perdido muchos títulos las mejores cotizaciones ganadas en los últimos días.

ORO.— El oro físico perdió 30 puntos, pero mantuvo su cotización de 3.210 el de exportación. Las ventas estuvieron especialmente activas en fuera de rueda de la mañana, la segunda rueda y en fuera de rueda de la tarde.

BONOS.— En la mañana hubo interesantes transacciones en Deuda 7-1 y Pavimentación, Caja 6 3/4 e Hipotecario 6-1. En orden directa se transaron 1.070.000 Deuda 7-1 que mantuvieron su valor de 84. Hipotecarios del 6-1 perdió 1/4, y Debentures Iquique 1 punto. Debentures Tarapacá y Puente Alto cerraron a 38 y 65 respectivamente.

BANCARIAS.— Entre las acciones bancarias se hicieron algunos lotes del Chile, que abrió a 634 y cerró con ganancia de 6 puntos; Sud Americano que bajó 1/2; Italiano, que subió 1 punto, y también en Crédito, Español, Hipotecario, y Osorno, que mantuvieron sus cotizaciones.

MINERAS.— En este grupo se observaron los mejores títulos con tendencia al alza. Así Disputada ganó 3/4; Lota 1; Ocuri 2 1/2; Punitaqui 1/2; Schwager 2. Pierde de apoyarse es la baja de Patiño en 10 puntos, cerrando a 670. El mercado estuvo también movido en Amigos, Carmen, Cerro Grande, Manganesos, Oroloca, Punta de Lobos, y Totoral, que con ligeras variaciones a lo largo del día, cerraron con valor igual al del día anterior.

AGRICOLAS Y GANADERAS. —No fué muy variado el mercado en este grupo anotándose dos bajas de un punto (Tierra del Fuego y Viñas Unidas), y un alza de medio punto en Colcura.

SALITRERAS.— También en este grupo hubo una marcada tendencia a la baja o a mantener cotizaciones. Tomé fué el único título que se anotó 1 punto a favor. Bajaron ligeramente Caupolicán, Paños de Concepción, Victoria de Puente Alto, y Yarur.

INDUSTRIALES Y VARIAS.— El mercado estuvo irregular pero interesado en estos títulos que tuvieron gran movimiento, pero escasas variaciones.

En total se vendieron 15.000 oro, 144.200 oro exportación; 1.872.625 bonos, y 171.652 acciones.

MERCADO LIBRE. — En el cuadro respectivo puede observarse la escasa variación que tuvieron las monedas extranjeras. Desapareció ayer la oferta de Libras Esterlinas que cerró a $ 231 comprador, y a $ 235 vendedor, pero hubo equilibrio en el valor de dólares, nacionales y otras monedas extranjeras.

BOLSA DE VALPARAISO. — Con un activo movimiento en Bonos, especialmente Deuda 7-1, abrió ayer su primera rueda. Luego se hicieron buenos negocios, con tendencia al alza en Papeles y Cartones, Pizarreño, Tabacos, Chilena Consolidada, Oruro y Gas Valparaíso.

En la segunda rueda se transaron 4.800 Interamericana a 22 1/2; Tierras del Fuego a 152; 1.900 Muelles a 13 7/8; 1.000 Refinerías de Viña a 63; 1.500 Papeles y Cartones a 50 1/4; y Vapores que cerraron a 138 1/2.

ALZAS Y BAJAS DE VALORES

	Lunes 17	Martes 18	Alzas	Bajas
ORO	2.540.—	2.510.—	—	30
ORO Exportación	3.210.—	3.210.—	—	—
BONOS:				
Hipot. 6-1	67.1/2	67.—	—	1/2
Deb. Iquique	84.—	83.—	—	1
BANCARIAS:				
Chile	634.—	640.—	6	—
Italiano	113.—	114.—	1	—
Sud Americano	82.1/2	82.—	—	1/2
MINERAS:				
Disputada	44.—	44.3/4	3/4	—
Lota	60.—	61.—	1	—
Ocuri	18.1/2	21.—	2 1/2	—
Oruro	156.—	154.—	—	2
Patiño	680.—	670.—	—	10
Punitaqui	28.1/2	29.—	1/2	—
Schwager	141.—	143.—	2	—
Tocopilla	63.1/2	63.—	—	1/2
AGRICOLAS Y GANADERAS:				
Colcura	21.1/2	22.—	1/2	—
Tierra del Fuego	143.—	142.—	—	1
Viñas Unidas	35.—	34.—	—	1
SALITRERAS:				
Iquique	41.1/2	41.—	—	1/2
Lautaro	326.—	320.—	—	15
Tarapacá	28.—	27.—	—	1
TEXTILES:				
Caupolicán	40.1/2	40.—	—	1/2
Paños Concepción	19.—	18.3/4	—	1/4
Paños Tomé	44.—	45.—	1	—
Victoria Puente Alto	14.1/4	14.1/2	—	1/2
Yarur	142.—	140.1/2	—	1 1/2
INDUSTRIALES Y VARIAS:				
Alcoholes	10.—	10.1/4	1/4	—
Bima	51.—	50.—	—	1
Cerveza Melón	73.—	74.1/2	1 1/2	—
Cervecerías	98.1/2	98.—	—	1
Cic	33.—	32.3/4	—	1/4
Club Hípico	83.000.—	82.000.—	—	1.000
Cía. Industrial	36.1/2	37.1/2	1	—
Fertilizantes	21.—	20.1/2	—	1/2
Interamericana	22.—	22.1/4	1/4	—
Internacional	18.1/2