Fundado el 14 de Enero de 1917
AÑO XXVI N.o 8.870

LA NACION

(EMPRESA PERIODISTICA "LA NACION" S. A.)

TIEMPO PARA SANTIAGO
HOY: Bueno.
OFICINA METEOROLOGICA DE CHILE
MINISTERIO DE DEFENSA NACIONAL

EDICION DE 18 PAGINAS

SANTIAGO DE CHILE, JUEVES 19 DE MARZO DE 1942

PRECIO EN TODO EL PAIS: UN PESO

23 BARCOS NIPONES AVERIADOS O HUNDIDOS EN NUEVA GUINEA

Intensa ofensiva aérea australiana

La llegada de Mac Arthur a Australia coincidió con un recio ataque aéreo aliado contra bases niponas en Koepang

CANBERRA, 18.— (U. P.).— La llegada del general Mac Arthur a su nuevo cuartel general "en algún lugar de Australia", coincidió con un intenso bombardeo aéreo aliado a las bases japonesas de Koépang, situadas a unos 600 kilómetros al oeste de Darwin, y con una movida acción defensiva en las cercanías de Moresby y Darwin.

Se espera que con la ayuda norteamericana en hombres y materiales, el comando aliado a cargo de Mac Arthur podrá dedicarse de lleno a quitar la iniciativa a los japoneses. Entretanto, se han ultimado los preparativos en varias partes del continente australiano donde se presume que atacará el enemigo. Desde hace tres días Moresby no ha sufrido ataques, lo que en opinión de los observadores, es la calma que precede a la tormenta.

CORRIENTE ININTERRUMPIDA DE MATERIALES

Se informó que unidades de la aviación militar norteamericana han entrada en acción contra los japoneses en la costa septentrional de Australia, librando combates que serían el preludio de la gran batalla por la última base que les queda a las naciones unidas en el Pacífico. Se sabe que desde hace dos meses han estado llegando a Australia sin interrupción barcos con aviones, pilotos, mecánicos, soldados y enormes cantidades de otros pertrechos bélicos.

Esas escuadrillas norteamericanas operan desde bases secretas distribuídas en la zona norte australiana.

INTENSOS ATAQUES AEREOS

Además de la acción defensiva de los cazas, poderosas formaciones de "fortalezas volantes" han estado atacando continuamente las bases y convoyes enemigos. A este respecto se anunció que un convoy japonés destinado al parecer a efectuar un desembarco en algún punto del continente fué atacado varias veces y dispersado pese a la obstinación de los nipones en seguir navegando en forma organizada.

Por su parte, los nipones hicieron desesperadas tentativas para cortar la ruta de los abastecimientos norteamericanos. Por ejemplo, se informó que hidroaviones japoneses de gran radio de acción en grupos de tres y 14 máquinas arrojaron bombas sobre Tulagi y Florida, de las islas Salomón. Los daños materiales causados no tuvieron importancia y las únicas víctimas fueron dos indígenas muertos. Pero la prueba decisiva llegará cuando el enemigo haga un supremo esfuerzo contra Moresby y el norte de Australia.

LOS REFUERZOS NORTEAMERICANOS

Las restricciones impuestas por la censura fueron levantadas lo suficientemente para formarse una idea de la magnitud de los refuerzos norteamericanos, pues se aseguró que constituyen "un río impetuoso". Aunque no se puede dar cifras por razones fáciles de comprender, se dijo que en algunas ciudades los soldados norteamericanos superan numéricamente a los australianos en la proporción de tres y cuatro a uno. Tienen con tropas y armamentos han sido enviados a los postes campos de batalla y se ha cumplido una gigantesca labor para transformar las desoladas llanuras en fortificaciones, desde las cuales los aliados podrán emprender una gran ofensiva.

LA LLEGADA DE MAC ARTHUR

La llegada del general Mac Arthur es aclamada por la prensa total. Los diarios dicen que ella significa la iniciación, en un plazo más o menos breve, de operaciones ofensivas contra los japoneses. El comando norteamericano se hallaba instalado en Australia, ya desde principios de enero. Se sabe que Mac Arthur se hará cargo de su puesto después de un breve descanso, para imponerse del agotamiento que le significó la campaña de las Filipinas.

Los jefes ya iniciaron sus conversaciones con el cuartel general norteamericano, donde más tarde el nuevo comandante en jefe dirigirá la ejecución de los planes para la ofensiva contra los japoneses.

El Primer Ministro australiano John Curtin, que desde un principio había aconsejado el nombramiento de Mac Arthur, recalcó que las naciones unidas hallan ahora de Australia una base que será defendida a cualquier costo y utilizada para contraatacar al enemigo hasta dominarlo.

El nuevo comandante también ha resuelto varios problemas técnicos. Por ejemplo, la unificación de todas las fuerzas aéreas y terrestres norteamericanas, australianas y holandesas del Pacífico Sudoccidental, evitando el inconveniente de que la aviación norteamericana esté bajo un comando y la australiana bajo otro.

ENTUSIASMO EN EL CONTINENTE

CANBERRA, 18. — (U. P.) — El primer ministro de Australia John Curtin, anunció al pueblo australiano, que pasa por horas del más grande entusiasmo, el nombramiento del general Douglas Mac Arthur, comandante de las fuerzas de las naciones unidas en el sudoeste del Pacífico.

(PASA A LA PAGINA 8)

LA COMPARACION FAVORECE A LA HOJA de AFEITAR MALUK

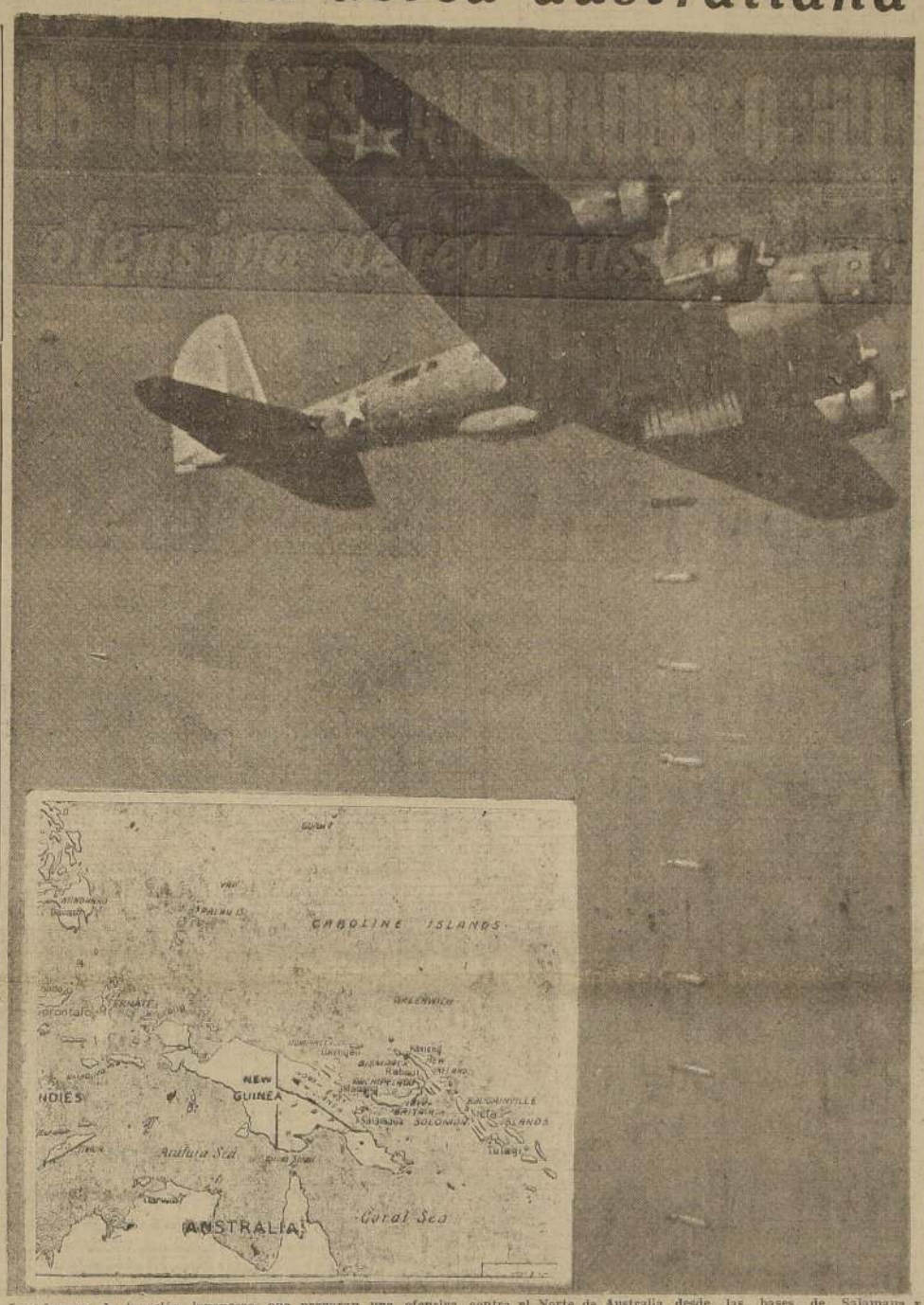

Las fuerzas de invasión japonesas, que preparan una ofensiva contra el Norte de Australia, desde las bases de Salamaua y Lae en el Norte de Nueva Guinea, acaban de experimentar un duro revés, gracias a la acción combinada de las fuerzas aéreas australianas y norteamericanas. Este nuevo éxito aliado retardará, sin duda, la invasión proyectada y dará tiempo para que se refuercen aún más la guarnición y las obras de defensa de Australia

ENTRE ESAS NAVES HAY CRUCEROS, CONTRATORPEDEROS Y TRANSPORTES CARGADOS CON TROPAS DE INVASION

La acción fué realizada por fuerzas aéreas de Estados Unidos y Australia

WASHINGTON, 18.— (U. P.)— Un comunicado del Departamento de Marina reveló hoy que fueron hundidos o averiados 23 barcos japoneses por las unidades de las fuerzas aéreas combinadas de los Estados Unidos y Australia, cerca de Salamaua y Lae, en Nueva Guinea. Los aliados solo perdieron un avión.

Ese resonante triunfo ha sido recibido con entusiasmo, pues se le considera una demostración anticipada de lo que podrá hacerse cuando se disponga de suficientes armamentos. Por su parte los médios militares opinaron que esa acción es preludio de operaciones más importantes contra el enemigo.

Los círculos responsables hicieron notar que las operaciones en las Filipinas continuarán sin tregua, no obstante el alejamiento del general Mac Arthur. Despachos recientes indican que en los últimos días no hubo acciones importantes en esas islas donde la lucha se limita a escaramuzas entre patrullas de uno y otro bando.

En cuanto a la situación en el Atlántico, el Departamento de Marina informó que otros dos barcos mercantes norteamericanos fueron torpedeados y hundidos frente al la costa. No se reveló el tonelaje de esos buques ni si sus tripulantes han sido salvados.

174 BARCOS NIPONES HUNDIDOS

El anuncio de la destrucción de 23 naves japonesas eleva por lo menos a 174 el número de barcos de esa nacionalidad hundidos o averiados en acciones en que participaron fuerzas norteamericanas. Antes del comunicado de hoy las fuerzas de Estados Unidos habían hundido, según palabra oficial, 90 barcos nipones, 64 por unidades navales y 26 por el ejército, y averiado a 69 más. También se llevaron a cabo ataques contra obras de defensa enemigas de tierra, incluyendo aeródromos, baterías antiaéreas y cuarteles.

No se anunció la fecha de los ataques.

COMUNICADO DEL DEPTO. DE MARINA

WASHINGTON, 18 (U. P.).— El Departamento de Marina emitió hoy el siguiente comunicado:

"LEJANO ORIENTE: Las fuerzas norteamericanas y australianas con base en Nueva Guinea realizaron recientemente operaciones combinadas contra los buques e instalaciones terrestres japonesas en Salamaua y Lae, y en otros puntos próximos a esos lugares.

"Estimase que esas operaciones provocaron el hundimiento de 2 cruceros pesados enemigos y causaron grandes daños, que probablemente causaron también su hundimiento, en un crucero ligero, además después de la batalla quedó averiado un cuarto crucero y se considera posiblemente perdido un contratorpedero. Otro y contratorpederos de tamaño normal y un tercero de gran tamaño fueron igualmente averiados, creyéndose que los dos primeros se han hundido".

HUNDIMIENTO DE TRANSPORTES

"Las fuerzas combinadas hundieron o averiaron a 3 transportes o buques de carga, a cañonazos, obligando a encallar a algunos de ellos. Dos bombas de grueso calibre alcanzaron a dos transportes; un buque con tropas quedó incendiado; otros 3 transportes conjuntamente con un barco mercante cargado con tropas fueron averiados incendiándose, y otros 3 transportes más resultaron con algunas averías".

"Un barco de abastecimientos de aviones fué seriamente dañado, lo mismo que 2 cañoneras, una de las cuales se incendió creyéndose que terminó por hundirse. Se estima, asimismo, el probable hundimiento de un rastreador que había sido incendiado".

"Tres hidroaviones fueron derribados y muchas embarcaciones menores fueron destruídas, ocasionándose considerables daños a las instalaciones terrestres y baterías antiaéreas del enemigo".

"Los grandes daños causados al enemigo por nuestras fuerzas combinadas se logró sin que los nuestros experimentasen otra pérdida que la de un avión".

"El submarino norteamericano "Shark" está en retraso por más de un mes, por lo que cabe darlo por perdido. Los parientes cercanos de los tripulantes han sido informados".

"Durante el mes de diciembre el submarino "Sealion", que experimentó grandes averías fué destruído para evitar que el enemigo se apoderase de él y pudiera usarlo".

"A comienzo de este mes el contratorpedero "Stewart" fué destrozado en el dique seco de Surabaya, para que no cayera en manos del enemigo. Los trabajos para ponerlo en condiciones de navegar no tuvieron éxito".

"No hubo bajas en el personal del "Sealion" y del "Stewart".

Prolongado ataque contra el Reich realizó la R.F.A.

Operaciones en otros frentes

LONDRES, 18 (U. P.)— Escuadrillas de la Real Fuerza Aérea, integradas por aparatos de bombardeo, sometieron ayer, a la luz del día, a un prolongado ataque a objetivos militares en la propia Alemania, sobre los cuales arrojaron con certera puntería decenas de toneladas de bombas de todos los calibres, según se informa hoy en fuente autorizada. Todos los aviones británicos regresaron indemnes a sus bases.

También se reveló que la investigación sobre la huida de los cruceros acorazados "Scharnhorst" y "Gneissenau" y del crucero pesado "Prinz Eugen", a través del estrecho de Dover, ha sido completada. Sin embargo, un portavoz oficial declaró que el Gobierno no publicaría el informe, porque este podría ser "de gran interés para el enemigo".

Agregó que la investigación no ha revelado que hubiera existido falta de previsión, cooperación u organización.

COMUNICADO DE LA RFA. DE EL CAIRO

EL CAIRO, 18 (U. P.)— El Comando de la Real Fuerza Aérea en el Cercano Oriente, emitió el siguiente comunicado:

"El domingo por la noche nuestros bombarderos atacaron a los barcos e instalaciones del puerto de Bengasi.

"Ayer el mal tiempo impidió las operaciones aéreas en Cirenaica, pero en cambio nuestros bombarderos estuvieron activos el lunes sobre las carreteras de Agedabia y El Agheila. También fué bombardeado el aeródromo de Barce.

"El lunes por la noche fueron atacados objetivos militares en Catania y Sicilia.

"Aviones enemigos atacaron ayer a Malta. Nuestros cazas interceptaron a una formación enemiga, de la que averiaron varios aparatos.

"El domingo fué abatido un Messerschmidtt.

"Desapareció uno de nuestros aparatos".

El Pdte. Roosevelt condecoró ayer al almirante Stanley

WASHINGTON, 18. (U. P.) — El Presidente Roosevelt condecoró personalmente con la medalla de Servicio Distinguido de la Marina al almirante William H. Stanley, quien se dirigirá en breve a Moscú para asumir el cargo de Embajador de Estados Unidos en Rusia. La citación expresa que la medalla se otorga al almirante por servicios de méritos excepcionales, prestados al Gobierno en el desempeño de cargos de gran responsabilidad durante su distinguida carrera como oficial de marina.

Por otra parte, el Departamento de Marina anunció que han sido citados y ascendidos 22 oficiales del crucero "Omaha" por la captura del vapor alemán "Odenwald", efectuada el 6 de noviembre próximo pasado en el Atlántico Sur, antes de que Estados Unidos entrara en la guerra. El "Odenwald", que navegaba bajo pabellón norteamericano y estaba camuflado como el buque "Wilmoto", de Filadelfia, fué llevado a San Juan de Puerto Rico. El Ministro de Marina, coronel Knox citó al capitán Theodore Chandler y al teniente de navío George Carmichael. Además, 13 reclutas fueron ascendidos a marineros de guerra.

CONFIRMADO EN SU CARGO

Almirante King.

WASHINGTON, 18. (U. P.) — El Senado confirmó el nombramiento del almirante King como Jefe de Operaciones Navales, a la par de conservar su cargo de comandante en jefe de la flota norteamericana.

Sería inminente la caída de Kharkov

Rechazados los nipones en Birmania

Nuevas manifestaciones contra el Eje en Uruguay

Se está luchando en las calles de sus suburbios. — La ocupación sería cuestión de horas o días. — Situación en otros frentes

MOSCU, 18. (U. P.) — La caída de Kharkov en poder de las fuerzas rusas es considerada cuestión de pocos días, o tal vez de horas, pues aún cuando los detalles sobre las operaciones que se desarrollan en ese baluarte y en sus alrededores no son en exceso abundantes, se cree que prosigue la sangrienta lucha en las calles de los suburbios a donde penetró ayer la infantería soviética.

REANUDADA LA ACTIVIDAD EN EL NORTE

En el sector septentrional, después de un período de calma relativamente prolongado, ha vuelto a observarse actividad. Los rusos anularon repetidos contrataques alemanes en la región de Leningrado, infligiendo al enemigo más de 2.500 bajas. En su precipitado repliegue las tropas germanas abandonaron considerables cantidades de material de guerra.

En círculos no oficiales de esta capital se duda de que los alemanes hayan concentrado tropas en la parte meridional de Finlandia para lanzar una nueva ofensiva general contra el bastión soviético de Leningrado y contra el puerto de Murmansk. Las esferas militares señalan que las condiciones atmosféricas, a esta altura del año, no son adecuadas para las operaciones de gran amplitud, pues en varios puntos del istmo de Carelia la nieve alcanza una altura de un metro.

SE MANTIENE LA PRESION SOBRE VYAZMA Y SMOLENSK

Una noticia de Estocolmo, no confirmada, anunció que el mariscal de campo alemán Wilhelm List había pasado por aquella ca-

(PASA A LA PAGINA 8)

En el sector de Tharawaddy los aliados contuvieron al enemigo. — Nipones perdieron la supremacía aérea

MANDALAY, 18. (U. P.) — Los despachos recibidos del frente anuncian que repetidos ataques frontales dirigidos por los japoneses contra las líneas aliadas en el sector de Tharawaddy, fueron rechazados con fuertes pérdidas para el enemigo, el cual ya no puede contar con la supremacía aérea, factor decisivo en los últimos éxitos nipones.

La constante llegada de refuerzos chinos, que se dirigieron inmediatamente al frente donde han luchado codo con codo con las unidades británicas, alivió considerablemente la presión que sostenían últimamente los británicos. Los aliados dominan ahora la mayor parte de las comunicaciones que llevan al norte de Birmania.

SUPERIORIDAD AEREA ALIADA

En esferas militares se ha declarado que la llegada de refuerzos de aviación, que casi han conseguido eliminar del aire a los aparatos japoneses, ha sido un factor decisivo en la defensa de las actuales líneas aliadas. Los japoneses dispondrán indudablemente de numerosas escuadrillas aéreas de las que han quedado libres al terminar la lucha en Malaca. Pero aún en tal caso habrán perdido un tiempo precioso, pues para cuando lleguen esos aviones posiblemente los aliados estén en condiciones de hacerles frente con ventaja.

FRACASO DE LA TACTICA DE INFILTRACION

Las tácticas de infiltración em-

(PASA A LA PAGINA 8)

Enérgico comunicado de la Cancillería. — Huelga est udiantil. — Nuevos detalles del hundimiento del 'Montevideo'

MONTEVIDEO, 18.— (U. P.)— Durante el día de hoy se produjeron nuevas manifestaciones populares en esta capital de protesta por el hundimiento del barco de bandera uruguaya "Montevideo".

Los manifestantes, en diversos grupos que eran constantemente disueltos por la policía, pero que volvían a formarse en diversos puntos de la ciudad actuaron a veces con extrema violencia, y atacaron los establecimientos comerciales pertenecientes a firmas adictas al Eje.

Personas desconocidas destrozaron los cristales de los escaparates del bazar La Sensación y de la casa El Paraíso de los Niños, comercios ambos de José Pumarega.

Un grupo integrado por unas 200 personas se dirigieron al domicilio de Enrique Paz Moreira, español, apedreando la fachada de la residencia, además golpearon y lesionaron a un vecino que intentó apaciguar los ánimos. El mismo grupo apedreó más tarde el comercio del alemán Hurt Urzbah, rompiendo las vidrieras.

LA HUELGA ESTUDIANTIL

Esta mañana se inició también la huelga acordada por la Federación Nacional de Estudiantes en señal de protesta por el hundimiento del "Montevideo". Ha faltado a las clases casi la totalidad de los alumnos de los esta-

(PASA A LA PAGINA 8)

M. de Guerra argentino partirá a la Patagonia

BUENOS AIRES, 18 (U. P.) — El Ministro de Guerra general Juan N. Tonazzi, partirá el 5 de abril rumbo a Patagonia, acompañado de altos funcionarios del Ministerio, con el objeto de estudiar lugares donde se instalarán las guarniciones militares que se enviarán al sur de la República.

A bordo del vapor "José Menéndez", se embarcó hoy una nutrida comisión militar presidida por el director del Instituto Geográfico Militar, coronel Baldomero J. Biedma con el propósito de destacar desde el río Gallegos comisiones que estudiarán y realizarán trabajos ordenados. El coronel Biedma asistirá a la inauguración del hito 38, en las proximidades de la lagima Coyet, el primero de la nueva reimplantación de hitos que se hace en la frontera argentino-chilena.

CHINA

TRATADO DE AMISTAD CON EL IRAK

CHUNG KING, 18. — (U. P.) — Se anunció hoy oficialmente que el día 16 del corriente fué subscrito en Bagdad un tratado de amistad entre China y el Irak.

Comodoro chileno Alfredo Puga llegó a N. York

NUEVA YORK, 18. (U. P.) — A bordo de un buque chileno llegaron a ésta el comodoro Alfredo Puga, jefe de la Misión Aérea Chilena, y su ayudante mayor Fernando Ortega.

Puga llegó acompañado por su esposa y tres hijos.

Entre las personas que saludaron a los viajeros se hallaban el capitán D. O. McDonnell, comandante de las fuerzas aéreas del III Distrito Naval y el general de brigada D. W. Kilbreth, con sus respectivos ayudantes. Puga recaló a los periodistas la tradicional comunidad de puntos de vista de Chile y Estados Unidos, agregando que sus actividades en Estados Unidos estarán relacionadas con la obtención de aviones y equipos aéreos para la Fuerza Aérea Chilena.

CONSIDERABLE GANANCIA EN DOLARES OBTUVO CHILE EN EE. UU. EN EL CURSO DE 1941

El saldo favorable asciende a 63.541,000 dólares.— Situación de otros países americanos

WASHINGTON, 18. — (U. P.). — El Departamento de Comercio reveló oficialmente que Argentina, Brasil y Chile y la mayoría de los otros países latinoamericanos tuvieron saldos comerciales extraordinariamente favorables con Estados Unidos durante 1941, lo que les permitió acumular grandes ganancias en dólares en este país.

El saldo comercial favorable de Argentina era de 57.696.000 dólares; el de Brasil de 35.744.000 dólares, y el de Chile de 63.541.000 dólares, o sea el mayor entre los tres principales países sudamericanos.

Se expresa que el informe tiene un importante significado, porque demuestra un cambio en la tendencia hacia saldos comerciales desfavorables, registrados por la mayor parte de los países latinoamericanos durante los últimos años. Los saldos favorables son el resultado del envío de mayores cantidades de mercaderías a Estados Unidos por los países latinoamericanos que las que ellos compraron.

Señala el Departamento de Comercio que en el terreno de las mercaderías, sólo América Latina ha tenido un saldo favorable de 106 millones de dólares, mientras que en 1940 tuvo un saldo desfavorable de 63 millones de dólares y en 1939, uno de 39 millones de dólares. La América Latina ha logrado este cambio a pesar del aumento de sus compras a Estados Unidos.

Los saldos favorables de otras naciones, aparte de las tres arriba citadas, son las siguientes: Cuba, 55.575.000 dólares; Uruguay, 21.387.000 dólares; Bolivia, 16.942.000 dólares; Guatemala, 2.180.000 dólares; Honduras, 2.210.000 dólares; Nicaragua, 2.336.000 dólares; El Salvador, 2.55.000 dólares; República Dominicana, 1.031.000 dólares; Haití, 1.708.000 dólares; Colombia, 11.640.000 dólares; Ecuador, 2.221.000 dólares; Paraguay, 2.333.000 dólares; Perú, 5.783.000 dólares.

Los siguientes países tuvieron saldos adversos: México, 17.915.000 dólares; Venezuela, 14.194.000 dólares; Panamá, 30.064.000 dólares; y Costa Rica, 2.641.000 dólares.

Posible implantación de convoyes interamericanos

WASHINGTON, 18. (U. P.) — El Subsecretario de Estado, Mr. Sumner Welles, anunció hoy durante una conferencia de prensa que las autoridades pertinentes han tomado ya en consideración los pedidos relacionados con la implantación del sistema de convoyes interamericanos.

Agregó que el asunto sería planteado automáticamente en el seno de la Junta de Defensa Interamericana cuando inicie sus deliberaciones en la Unión Panamericana, el día 30 del corriente.

AVISOS ECONOMICOS CLASIFICADOS

Propiedades en Gran Avenida

35.000.—A 2 CUADRAS DEL PARADERO 8, CASA un piso, bien tenida, sólida. Con hall, comedor, 4 dormitorios, baño, dependencias, patio. Ossandón 48.000.—A 4 CUADRAS DEL PARADERO 27, GONdolas y micros a una cuadra, bungalow nuevo, aislado, asísmico. Comedor, 2 dormitorios, baño instalado, jardines, parrón, árboles frutales. Bandera 168.

55.000.—A UNA CUADRA DEL PARADERO 18, CASA un piso, con frente a 2 calles. Tiene galería, comedor, 3 dormitorios, baño, dependencias, parrón, árboles frutales. Tiene Renta. Facilidades de pago. Ossandón.

25.000.—A UNA CUADRA DEL PARADERO 1, CITE con 14 piezas que produce 12.300 anuales. Transferencia pagada. Calle pavimentada. Deuda: 7.000. Bandera 168.

80.000.—GRAN AVENIDA (LA CISTERNA), CASA un piso, bien tenida, con living, comedor, 3 dormitorios, baño, dependencias, jardín, árboles frutales. Ossandón.

80.000.—A MEDIA CUADRA DEL PARADERO 22, casa un piso, bien tenida. Tiene hall, comedor, 3 dormitorios, baño instalado, dependencias, jardín, árboles frutales, garage. Deuda: 55.000. Bandera 168.

80.000.—A 4 CUADRAS DEL PARADERO 17, BUNgalow moderno, con comedor, 2 dormitorios, baño, dependencias, jardín, árboles frutales, entrada de auto. Deuda: 12.000. Ossandón.

90.000.—A CUATRO CUADRAS DEL PARADERO 21, bungalow recién terminado, asísmico. Living con chimenea, comedor, 4 dormitorios, closets, baño instalado, dependencias en edificio aparte, jardín, árboles frutales, parrón. Deuda: $ 45.000. Bandera 168.

98.000.—A MEDIA CUADRA DEL PARADERO 31, quinta frutal totalmente plantada, de 50x120 metros, totalmente cerrada. Tiene casita de cuidador. Bandera 168.

95.000.—INMEDIATO AL PARADERO 13, BUNGAlow moderno, inconcluso. Tiene living, comedor, 4 dormitorios, baño, dependencias, jardín, patio, entrada de auto. Ossandón.

100.000.—A 4 CUADRAS DEL PARADERO 10, CHAlet sólido, bien tenido, rodeado de 800 m2. de jardines, árboles frutales, parrón. Tiene living, comedor, escritorio, 4 dormitorios, baño instalado, dependencias, garage. Deuda: 20.000. Bandera 168.

110.000.—GRAN AVENIDA (LA CISTERNA). PROPIEdad moderna, inconclusa (una parte) tiene 3 locales asísmicos, una casa habitación... En el precio van incluídas las instalaciones para dos negocios. Transferencia pagada. Ossandón.

120.000.—INMEDIATO AL PARADERO 28, BUNGAlow inconcluso, con hall, comedor, 2 dormitorios, baño, galpón y casita de cuidador. Hay un canal que produce 8.000 pesos anuales. Arboleda frutal, parras, jardines. Transferencia pagada. Bandera 168.

130.000.—A 3 CUADRAS DEL PARADERO 11, EN calle pavimentada, bungalow moderno, sólido, rodeado de 750 m2. de jardines, parrones, árboles frutales. Living, comedor, 2 dormitorios, baño instalado, dependencias, 3 piezas inconclusas independientes, garage. Ossandón.

170.000.—A MEDIA CUADRA DEL PARADERO 32, bungalow nuevo, asísmico, con 900 m2. de jardines, parrones, árboles frutales. Living, comedor, escritorio, 3 dormitorios, baño instalado, dependencias, garage. Deuda: 70.000. Bandera 168.

180.000.—A 3 CUADRAS DEL PARADERO 5, BUNgalow moderno, asísmico, bien tenido, con 900 m2. de jardines, parrón, árboles frutales. Living, comedor, 3 dormitorios, baño instalado, dependencias, entrada de auto, terraza, gallinero para 300 aves. Deuda: 70.000. Ossandón.

185.000.—A 3 CUADRAS DEL PARADERO 4, BUNgalow bien tenido, sólido, rodeado de 1.400 m2. de jardines, parrón, árboles frutales. Hall, living, comedor, escritorio, 3 dormitorios, baño instalado, dependencias, garage. Transferencia pagada. Deuda: 30.000.— Bandera 168.

230.000.—GRAN AVENIDA (LA CISTERNA), BUNgalow nuevo, 30x170 metros, construcción asísmica, Living con chimenea, comedor, 2 dormitorios con closets, baño instalado, dependencias, casita de cuidador con 3 piezas, jardines, árboles frutales, parrón. Deuda: 100.000. Bandera 168.

230.000.—A UNA CUADRA DEL PARADERO 28, chalet recién terminado, con 1.000 m2. de jardines, árboles frutales, parrón. Living, comedor, escritorio, 4 dormitorios, baño instalado, toilette de visitas, dependencias, entrada de auto. Facilidades de pago. Ossandón.

250.000.—A CUADRA Y MEDIA DEL PARADERO 9, espléndido chalet asísmico, muy bien tenido, calefacción a gas, 2 halls, living, comedor con terraza, 5 dormitorios, 2 baños instalados de lujo, dependencias, bonito jardín, árboles frutales, entrada de autos, gallineros modelo para 200 aves. Se vendería también amoblado, con muebles de lujo, refrigerador, etc., etc. Deuda: 32.000. Bandera 168.

260.000.—A 2 CUADRAS DEL PARADERO 5, BUNgalow moderno, asísmico, con calefacción central. Tiene living, hall, comedor, 4 dormitorios, baño instalado, toilette de visitas, dependencias, jardín, patio, garage, terraza. Ossandón.

280.000.—INMEDIATO AL PARADERO 2, PROPIEdad esquina, de renta, varios locales comerciales, asísmicos. Renta: 26.400 anuales. Bandera 168.

320.000.—A UNA CUADRA DEL PARADERO 9, CHAlet recién terminado, asísmico. Con 3 halls, living, comedor, escritorio, 4 dormitorios, 2 baños instalados de lujo, 2 toilettes más, dependencias, jardín, parrón, terraza, garage. Facilidades de pago. Ossandón.

350.000.—A UN PASO DEL PARADERO 4, CHALET asísmico, muy bien tenido, rodeado de 2.000 m2. de jardines, árboles frutales, parrones, 2 halls, living, comedor, salón, escritorio, 4 dormitorios, 2 baños instalados, dependencias, garage para 3 coches, gallineros para 250 aves. Deuda: 46.000. Bandera 168.

360.000.—GRAN AVENIDA, CASA QUINTA. Un piso, muy bien tenida, con 5.000 m2. de jardines, parrones, árboles frutales. Hall, comedor, salón, escritorio, 5 dormitorios, 2 baños instalados, dependencias, garage, galpón especial para industrias, casa de cuidador, gallinero moderno para 300 aves. Transferencia y pavimentación pagadas. Ossandón.

380.000.—INMEDIATO AL PARADERO 5, BUNGAlow moderno, asísmico, calefacción central. Living, comedor, escritorio, 5 dormitorios con closets, 3 baños instalados, dependencia, jardín, patio con parrón y frutales, garage. Deuda: 83.000. Bandera 168.

520.000.—LLANO SUBERCASEAUX, CHALET muy bien tenido, rodeado de 2.300 m2. de jardines, parrón, árboles frutales. Amplio living con fumoir, comedor, salón, escritorio con parquets, cuatro dormitorios, 2 baños instalados, terrazas, dependencias, garage. Facilidades de pago. Ossandón.

CARLOS OSSANDON. - BANDERA 168

ACERO
OCHAVADO-CUADRADO
REDONDO PARA MINAS
PRECIOS BAJOS
S. SACK
Sgo PABLO 1179
MORANDE 817

INDICE DE AVISOS ECONOMICOS CLASIFICADOS

1.— Alhajas, monedas y antigüedades.
2.— Automóviles, camiones y vehículos.
3.— Neumáticos, accesorios y garages.
4.— Arriendos buscados.
5.— Arriendos ofrecidos.
— Casas, chalets.
— Departamentos y piezas.
— Locales, oficinas.
6.— Abarrotes, comestibles, frutos del país.
7.— Arboles y plantas.
8.— Armas, caza y pesca.
9.— Artículos de escritorio, librería e imprenta.
10.— Aves y animales.
11.— Belleza y peluquería.
12.— Compras y ventas varias.
13.— Deportes, turismo y veraneo.
14.— Diversos.
15.— Educación.
16.— Fotografía, cine y útiles científicos.
17.— Ocupaciones buscadas.
— Empleados.
— Profesionales.
— Operarios.
— Domésticos.
18.— Ocupaciones ofrecidas.
— Empleados.
— Profesionales.
— Operarios.
— Domésticos.
19.— Residencias, hoteles, restaurantes.
20.— Materiales de construcción
21.— Metales y minerales.
22.— Motores, maquinarias y artículos eléctricos.
23.— Máquinas de escribir y coser.
24.— Muebles, menajes y artículos sanitarios.
25.— Modas e interés para el hogar.
26.— Mudanzas y transportes
27.— Negocios e instalaciones. Compra y Venta.
28.— Objetos y animales perdidos.
29.— Personas buscadas.
30.— Préstamos, acciones y bonos.
31.— Productos medicinales.
32.— Propiedades compran.
— Casas, chalets.
— Quintas y sitios.
— Parcelas, chacras y fundos.
33.— Propiedades venden.
34.— Propuestas públicas y particulares.
35.— Radios e instrumentos de música.
36.— Remates voluntarios.
37.— Notificaciones y citaciones.
38.— Sastrería e indumentarias.
39.— Talleres y composturas.
40.— Judiciales.

AGENCIAS DE "LA NACION"

Para la recepción de Avisos Económicos

SAN DIEGO 1181 Teléfono 76039. CIGARRERIA "EL RECORD"

FERIA MATADERO N.o 42 PORTAL EDWARDS 2748 CIGARRERIA

SAN PABLO 3258 PELUQUERIA

MAPOCHO 2674 PELUQUERIA

PROVIDENCIA 1340 PASTELERIA CHILE

IRARRAZAVAL 2897. frente Teatro HOLLYWOOD

ROBERTO CARRASCO MAULE 1006.

RECOLETA 794. PELUQUERIA PARIS

DOMINICA 835 LAVANDERIA.

INDEPENDENCIA 3... LAVANDERIA HIGIENICA SAN PABLO 1515. ALMACEN DE MUSICA HUMBERTO MUÑOZ

1.— Alhajas, monedas y antigüedades.

BRILLANTES, ORO, PLATINO, boletos agencia, compro. Huérfanos 1051. Teléfono 80820. 20 M

¡¡¡NOVIOS!!! PARA ARGOLLAS Fábrica Sostin. Nueva York 66. 4-Abr

CASA WEISS, BRILLANTES, JOyas, relojes ocasión; compraventa, hechuras, transformaciones, composturas. Moneda 1043. Teléfono 88969. 10 abr.

COMPRAMOS JOYAS DE VALOR, pagamos los mejores precios. Estado 370. 6-Abr.

ORO, JOYAS, BRILLANTES, PLAtino, Plata, monedas antiguas compramos, superando cualquier oferta. Bandera 72. 31 Mzo

BOLETOS AGENCIA, DE joyas, compro, pagando altos precios, Av. Bernardo O'Higgins 1017. 31 Mzo.

NOVIOS, ARGOLLAS ORO 14 Y 18 kilates, macizas, grabadas, desde $ 96 par. San Diego 780. Relojería Sportman. 31 Mzo

COMPRAMOS JOYAS DE valor, pagamos los mejores precios. Estado 370. 6 Ab.

2.— Automóviles, camiones y vehículos.

¡¡¡STUDEBAKER 1942!!! OFRece: Ocampo Sánchez, Riquelme 60. 19 Abr.

¡¡¡AUTOMOVILES Y CAMIONes!!! Recibimos a consignación anticipamos dinero, vendemos con facilidades y pagamos al dueño al contado. Alameda 1720. Fono 64897. 2 Abr.

FORD, REPARACIONES, REPUESTOS automóviles, vende y compra Bacilakos. Especialista en Ford Delicias 2678. Teléfono 90122. 13 abr.

VENDO CAMION INTERNATIOnal, 4 toneladas, buen estado. 10 de Julio 386. 4 Abr.

CONTRA REUMATISMO: OLEAS Chinas Li-Wu-Pat. 5 Ab

3.— Neumáticos, accesorios y garages

VULCANIZAMOS BOTAS DE agua para mineros y bodegas. Casa Goyeneche. Avenida Matta 1135. Teléfono 68062. 14 Abr

LIQUIDO NEUMATICOS NUEVOS varias medidas, grandes facilidades, Huérfanos 1039, 2.o piso. al Mzo.

CASA GOYENECHE

"VULCANIZACION"
AVENIDA MATTA 1135 — FONO 68062
GARANTIZAMOS TRABAJOS
23-Mar

COMPRA-VENTA NEUMATICOS. — Miraflores 161. 24 Mz

VULCANIZACION ELECTRICA Good Year. B. O'Higgins 1903. Marzo 24

SERVICIO BATERIAS ¡¡¡EDison!!! Sarmiento Hnos. Delicias 2192. 1.o Abr

OCASION NEUMATICOS, TODAS medidas. Facilidades. Arturo Prat 22. 30 Abr.

5.— Arriendos ofrecidos.

SE ARRIENDA LOCAL; GRAN galpón, una pieza habitación, sirve para pequeña industria. San Isidro 1797. 19 Mzo.

+10 MESES PLAZO!
TERNOS Y ABRIGOS SOBREMEDIDA.
Entrega inmediata
La Sastrería
QRINBERG
San ANTONIO 470
y la Sastrería
ARGENTINA
San PABLO 1279
1.o ab.

S. SACK
FIERRO NACIONAL
REDONDO-CUADRADO-PLANO
SECCION ESPECIAL
Sgo PABLO 1179
MORANDE 817

$ 5.000 TRASPASO LOCAL VENdo instalaciones. Pedro de Valdivia 015. 20 M

ADMINISTRAMOS PROPIEDAdes. Caja Propietarios. Santo Domingo 1249. 16-II-43

ARRENDAMOS PROPIEDADES CAja Propietarios. Santo Domingo 1249. 16-II-43

$ 600 BICICLETA EN BUEN ESTado vendo. Tratar Caja Avisos LA NACION, de 1 a 7 P. M. 23 mz.

LOCALES FABRILES, ARRIENdanse. Teléfono 50579. 4-Abr

6.— Abarrotes, comestibles, frutos del país.

NUECES ENTERAS Y PARTIDAS compro cualquier cantidad, pago mejor precio. Delicias 3538. 22 M

BAÑOS DE CAJON A VAPOR
$5.- BAÑO ABONO $4.-
MONJITAS 758

ALMENDRAS DULCES CON O sin cáscara, compro, pago mejor precio. Delicias 3538. 22 M

¡¡¡SEÑORES CARRERISTAS!!! (Hípicos), el nuevo dueño del salón de té y cerveza de Molina esquina de Lautaro, les avisa que serán muy bien atendidos en ambiente honorable. También pueden mandar preparar sus platos favoritos. No olvide, Molina esquina Lautaro 801. 20 Mzo.

CHOCOLATES, CARAMELOS, CAchuas gomas etc., ventas por mayor y al detalle grandes descuentos. Fábrica de Confites "La Suiza". Molina 516. Teléfono 94793. Casilla 4692. Santiago. 5 A

7.— Arboles y plantas.

SEMILLERIA VALENZUELA OFRece semillas en general, flores y hortalizas. Despacho provincias contra-remboso. Mercado Central, 1.o Ab

ARBOLES, PLANTAS, ARBUSTOS, jazmines del cabo injertados floridos. Tierra hojas de litre. Macetetos greda ofrece: Criadero Corrial. Alameda esquina Arturo Prat. 31 Mzo.

9.— Artículos de escritorio, librería e imprenta.

PLUMAS FUENTE, ENCENDEDOres, arreglo, Galería Alesandri 30. 1.o Abr.

11.—Belleza y peluquería.

¡¡¡ZURCIDOS INVISIBLES!!!, San Antonio 130. ¡¡¡Las medias de malla y Naylón se dejan nuevas!!! Tenemos carteras, zapatos, todo trabajo en cuero. 18 mzo.

12.—Compras y ventas varias.

¡COMPRAMOS! DENTADURAS dientes sueltos, usados. Bandera 72. 31 Mzo.

14.— Diversos

VIRUTILLA ESPECIAL EMBALAjes delicados o vidrios encontrará cualquier cantidad, calle Fábrica 1847. Fono 50286. 19 M

PROVIDENCIA 2102. ¡¡¡LIQUIDA colchones, ropa cama!!! 9 ab

CORBATAS: SEA UD. PRACTIco, use corbatas: Capitol, exija esta marca. 9 Abr.

PAPELES PINTADOS
LIQUIDA
MAC IVER 20
TELEFONO 62862

FRACASOS AMOROSOS, MALOS negocios. Consulten Mentalista. Quiromántico. Pinto 1668. 4 Ab.

PASE UD. A PROBAR LA incomparable Rica Chicha, del patio Esmeralda. La única parte donde la tomará completamente pura. 869-Esmeralda-869 23 Mzo.

Mentalistas

MENTALISTA CHITA, CARMEN 585, Consultas gratis. 2 Abr

MEJORE SU SUERTE, ADQUIERA la piedra imán desde $ 10. Martínez de Rosas 2273. Mzo 15

CARTOMANCIA $ 5; QUIROMAncia $ 10. Madame Graciela Sotomayor 875 Marzo

FABRICA DE IMPERMEABLES

15.— Educación

MATRICULA ABIERTA, CURSOS completos comercio, sección femenina independiente; cursos especiales para alumnos sin humanidades. Enseñanza perfecta garantida, profesores especializados. Cursos rápidos diurnos, nocturnos, contabilidad, taquigrafía, aritmética, redacción, ortografía, escritura máquina. Solicite prospectos. Instituto de Contabilidad fundado 1922. Santo Domingo 1030, cerca Puente. Fono 69595. 7 Ab

ABIERTA MATRICULA EN UNIversidad Católica, cursos breves Contabilidad, Taquigrafía, Dactilografía, Aritmética práctica, Redacción Comercial e Inglés. Número alumnos limitado. Se atiende W Avila. B. O'Higgins 340 (bajos), 10—12 y 4—7. Teléfonos: 30177 y 74802. 1.o Abr

COLEGIO INGLES, LO OVALLE, 9.a Avenida 64, Paradero 16. Kindergarten. Preparatorias. Matrícula abierta. 19 Mzo.

INSTITUTO AMERICANO INDEpendencia 1985. Santa Victoria 542, Humanidades, preparatorias, Kindergarten; internos, medio pupilos, externos, ambos sexos, dos cursos en un año, se reciben pensionistas, estudiantes: Teléfono 86285. 16 Abr

COLLEGE FRANCAIS, "LA PETIte Maison", Av. Egaña 253, Los Guindos, jardín infantil, preparatorias, sistema moderno de enseñanza en francés y castellano, para niños y niñas desde los 3 años, cursos maternales. Matrícula abierta. 1.o Abr.

¡¡¡SEÑORAS, SEÑORITAs: aprenda Ud. a trabajar en corto plazo. Será su porvenir aprendiendo corte, confecciones trajes. Lazo-Carroza, Puente 652. 4 Abr.

ESTUDIE INGLES CON PROFEsor inglés. Instituto Comercial Mixto "Alfredo Torrealba". Huérfanos 1724. 31 M

MATRICULA ABIERTA. INSTITUto Comercial Mixto Alfredo Torrealba". Huérfanos 1724. Auxiliares Comercio y Contabilidad (curso especial para alumnos Sexto Primario-Primero, Segundo Humanidades.). Taquígrafos Gregg, Contadores Generales, Dactilógrafos, Redacción, Inglés, etc. Clases diurnas, vespertinas y nocturnas. Asegure matrícula oportunamente. 31 Mzo

LA ESCUELA CHILE DE TELEGRAFIA ELECTRICA — Establecimiento técnico con 23 años de labor, ofrece a la juventud de ambos sexos, los cursos de telegrafía y radiotelegrafía. Matrícula abierta. Bascuñán 260. 31 M

NECESITA SEÑORITA INSPECtora. Conservatorio Wagner en 6.o año piano. Brasil 634- 5 a 8. 29 Mzo.

IMPERMEABLES

A precios nunca vistos, por inauguración de temporada, de todas las existencias de la FABRICA MODELO EUROPEO DE JOSE MEDVINSKY
BENAVENTE 308
Nota: bajarse en Alameda esq. Simón Bolívar, frente a Brasil
13-Ab

ALAMBRE CAÑERIA METAL DESPLEGADO
S. SACK
San. PABLO 1179
MORANDE 817

INSTITUTO COMERCIAL AUTOrizado: Ahumada 358. Taquigrafía, Redacción, Contabilidad, Dactilografía un mes. Otorgamos diplomas. 27 mzo.

APRENDA INGLES CORRECTAmente, método propio, contabilidad, curso rápido. Instituto Anglo-Americano. Huérfanos 1235. 27 mzo.

ENSEÑANZA COMERCIAL COMpleta: Corte, Confección, Sombreros, Corte sastre, Diplomas legalizados. Solicite prospecto. Acredita lo Instituto "Alonso Figueroa". Catedral 1257. 26 Mzo

ACADEMIA CORTE CONFECCIón: Sombrero, Lencería, Manicure. Ahumada 358. Otorgamos Diplomas. 25 M

CURSOS NOCTURNOS COMERcio. Contabilidad, Redacción, Taquigrafía, Dactilografía tacto. — Instituto Comercial. Ahumada 358, 8 a 11 P. M. 26 Mzo

ACREDITADO INSTITUTO TECnico Santo Domingo 1307, esquina Teatinos. Empiezan cursos completos de Comercio, Contabilidad, Taquigrafía, Redacción. — Cursos especiales para alumnos sin humanidades. Telegrafía, Corte-confección. Peluquería artística completa. Solicite prospectos-horarios, programas estudios. 26 Mzo

ENGLISH ACADEMY, INSTITUto Británico de preparación Comercial. Internado, Mediopupilos, Externos. Pídanse prospectos. — Agustinas 1739, teléfono 69373. Matrícula abierta. 9 Abr

¡¡¡A PRINCIPIANTES!!! ENSEÑO inglés y francés a precios sumamente módicos. Voy a domicilio. Fono 82222. De 5 a 6 P. M. 20 mz

LICEO AMERICANO, SANTA ROsa 128. Antiguo, acreditado establecimiento educacional. Kindergarten; cursos primarios. Humanidades. Externado, mediopupilaje. Internado. Matrícula abierta. Clases 16 marzo. Laura Vargas Ravanal, directora. 24 Mzo

COLEGIO "REPUBLICA", TOESCA 2364. Fono 93114. Avenida República, España. Casa-quinta, mobiliario moderno, Kindergarten, preparatorias inglés obligatorio, profesores de Estado. Matrícula abierta., clases 9 de marzo. 22 M

INSTITUTO HENRIQUEZ OLAVArría. Bandera 154. Cursos Rápidos: taquigrafía, redacción, contabilidad, matemáticas, dactilografía. 26 M

"AMERICAN COLLEGE" VICUNA Mackenna 583. Kindergarten, preparatorias completas. Inglés obligatorio. Externado, mediopupilaje. Garantizamos éxito. Exámenes válidos. Sigue matrícula abierta. Apresúrese. 23-Mar

SORDOMUDOS. COLEGIO CAtedral 2273. Humanidades y se les enseña a hablar. 21 M

CONTRA DOLOR DE MUELAS: Oblea Chinas Li-Wu-Pat. 5 A

¡¡¡ESTUDIE HUMANIDADES!! Varios años en uno. Menores, adultos. Clases diurnas, nocturnas. Agrupación Profesores del Estado "Manuel Bulnes". Profesorado liceos dependiente Ministerio Educación. Agustinas 972, 6.o piso, Of. 645. 19 mz.

ACADEMIA CULTURAL, DIRIGIda por ex examinadores universitarios. Humanidades comercial, clases individuales y colectivas. Atención especial a alumnos atrasados, preparándoles varios años en uno. Enseñanza de idiomas. Profesores Estado. Bachilleratos exámenes válidos. Matrícula abierta. Dieciocho 240. 4 abr.

¡¡¡TRIUNFE UD!! ESCUELAS Politécnicas Profesionales "Díaz Gascogne". Reconocida por el Estado. Mecánica Dental (Especial, decente, lucrativo); Comercio, Modas; corte moderno, confección excelente, sistema práctico, elegantísimo (facilísimo), Sombreros artísticos, Peinados modernos (diversos), Manicure, Belleza, Sastrería, etc. Rápido, garantido, internado femenino, 28 años éxito. ¡Apresúrese! Grandes facilidades, únicamente: Santo Domingo 670. 31 Mzo

LICEO "ROSA ESTER RODRIguez de Alessandri" Catedral 2063, teléfono 91983 Internado-medio pupilaje, externado. Kindergarten, Preparatorias y Humanidades. Exámenes válidos Inglés obligatorio. Clases 9 de marzo. 19 M

INSTITUTO AMERICANO. Matrículese cursos comercio, modas, sombreros, peluquería, diplomas válido. Internado San Antonio 665. 20 Mzo.

"LICEO CHILENO" Rosas 2725. Teléfono 90859. Educa, instruye, ilustra. Espléndido local. Internas. Externas. Medio pupilaje. Humanidades I a VI. Exámenes válidos. Profesorado universitario. Preparación especial para alumnas, quieran solamente cursarse sin llegar al Bachillerato. Preparatorias, sistema propio. Pueden adelantar cursos en el año. Idio-

DENTADURAS "PLANCHAS"
SE COMPONEN EN 2 HORAS
UD PUEDE ESPERARLA

NUEVA YORK 17 - 6.o PISO
OF. 8

mas desde el Kindergarten Niños desde Sección Infantil. Matrícula abierta. 24 Mz.

¡ASEGURE SU PORVENIR! — Aprenda corte y confección por el mejor y facilísimo: "Sistema Camps". Sombreros-Flores, cursos rápidos de 3 meses, otorgamos diplomas, Instituto Femenino Estado 228. 21 Mzo

CURSOS RAPIDOS", TAQUIgrafía Pitman modernizada. Dactilografía $ 10. Contabilidad, aritmética, inglés. Estado 141-B. 25 Mzo

INSTITUTO BERNARDO O'HIGgins, Vicuña Mackenna 127. — Matrícula abierta; Humanidades Preparatorias Madurez. Avanzan tres años. Internos. Externos Exámenes válidos. 24 Mzo

LICEO INGLES. — Vicuña Mackenna 933. Kindergarten, preparatorias, humanidades. Externas, mediopupilas. Educación esmerada. Profesorado selecto. Abril 9

ANEXO I INSTITUTO PEREZ Saavedra. Se ha instalado un anexo de este Instituto en Avenida Pedro Torres 241. Ñuñoa teléfono 43546. Recibe ambos sexos, desde infantiles a humanidades. Mzo 20

17.— Ocupaciones buscadas

JOVEN ACTIVO, CON CONOCImientos de inglés y correspondencia desearía ocuparse en firma comercial por horas. Llamar Fono 82222, de 5 a 6 P. M. 20 mzo.

EMPLEADA DOMESTICA. — SI Ud. necesita ocuparse con buen sueldo y en casa honorable, vaya a Catedral 1380. Oficina "El Hogar". A cada empleada que se presente con buenas recomendaciones verdaderas y tenga buena presencia y sea ocupada por intermedio de la oficina de empleos "El Hogar" se le gratificará con veinte pesos, vaya de 9 a 12 en la mañana a Catedral 1350 Mar 30

CABALLERO, CASADO, 45 AÑOS, sin vicios, vida hogar tranquilo, relojero, no tiene herramientas posee buenos antecedentes y recomendaciones, se ofrece como oficial relojero o para atender algún negocio análogo. Ruega dirigirse por carta a Lo Ovalle. Av. Briones Luco N.o 065. 25 Mzo.

OPTICA

NOVEDADES EN ANTEOJOS Y LENTES
AHUMADA 268
ROTTER

18.—Ocupaciones ofrecidas.

TAPICERO PARA FABRICA DE muebles, necesito. Arturo Prat N.o 86. 20 Mzo.

PEINADORA QUE HAGA PERMAnentes, necesito. Merced 763.

NECESITO PELUQUERO, FIRME. San Diego 1934. 19 M

SEÑORITA O JOVEN PARA HAcer un reemplazo de 15 días como cajero, señorita en Farmacia Andrade Delicias 2962. Presentarse hoy, de 11 a 12 horas.

NECESITO DOS EMPLEADAS comedor y niñera que sepa algo costura. Riquelme 31. 19 Mzo.

NECESITO 10 BUENAS BORDADOras a mano. Presentarse de 10 a 12, y de 3 a 5 P. M. Coquimbo 1067. Casa N.o 6. 19 M

TELAS PARA VESTIDOS Y ABRIGOS, SARGAS PARA UNIFORMES
GRAN VARIEDAD
Consulte nuestros precios, ahorrará mucho dinero.
PORVENIR 915, bajos
ENTRE SERRANO y A. PRAT
CASA PARTICULAR

MAMELUQUERAS COMPETENTES necesito. Bascuñán 57. 18 mzo.

CONTRA GRIPE: OBLEAS CHINAS Li-Wu-Pat. 5 Ab.

Domésticos

SEÑORA; SI UD. NECESITA EMpleada doméstica con excelentes recomendaciones y certificado médico; recurra a la oficina "El Hogar", Catedral 1330. Mzo 30

19.—Residenciales, hoteles.

REGIAS PIEZAS, EXCELENTE pensión. B. O'Higgins 239-A 23 M

RESIDENCIAL COMPASIA 1439 ofrece piezas, departamentos baños exclusivos, pensión, días meses. 17 Abr

CATEDRAL 1492, PIEZAS DEpartamentos, mando pensión domicilio, doy pensión buena de mesa. 25 Mzo.

REGIAS PIEZAS, DEPARTAMENtos calle pensión; baño, teléfono 83453, pasajeros diarios. Santo Domingo 2303. 1.o Abr

ARRIENDO PIEZA CON PENsión a matrimonio o dos personas solas. Cumming 340. mar 22

REGIAS PIEZAS, EXCELENTE pensión. B. O'Higgins 229-A. 20 mzo.

¡¡HUERFANOS 672!! PIEZAS MAtrimonios, comida aceite, precios convenientes. 26 Mzo.

BANQUETES FIESTAS SOCIALES; arriendo toda clase de servicios, precios módicos. Casa Acevedo San Pablo 1009. Fono 63037. 7 A

ARRIENDO LINDAS PIEZAS, con pensión y pensión de mesa. Ejército 182. 20 M

HOTEL AITOR, UNICO EN SU género. Centralismo, confort, honorable y el más económico. Espléndidos comedores. Cocina española. Estado 45. Teléfono 34474 Abril

NIQUELADOS
AVENIDA
CHILE 381
Precios Módicos

20.—Materiales de construcción

TEJIDOS Y MALLAS ALAMBRE para cierros, gallineros y otros usos. Fábrica "Cuesta". Chacabuco N.o 30. ¡¡No tenemos sucursales!! 19 Abr.

SURTIDO COMPLETO PUERTAS, mamparas, ventanas, galerías, standard y materiales demoliciones. San Diego 743. 19 M

GRAN DEMOLICION VENDO VIgas pino, roble, todas dimensiones, tablas tapa, piso, cielo, platino T, doble T, U, ángulo, rejas, balcones, cañerías agua, gas, cañones bajadas, ventilaciones, vidrios, escalas, puertas, ventanas, cortina de fierro, puertas, telescópicas etc. Independencia 846. 19 M

BARRACA DE MADERA RECIÉN instalada ofrece: maderas para construcciones, para muebleristas, Raulí, lingue, laurel, permanentemente. Barraca "Villarrica". Independencia 3903. Teléfono 67397, Paradero Micros Negrete-Ovalle. 19 M

¡¡¡REALIZA!!! 1.000 PLANCHAS zinc 6 a 10 pies, roble, pino, tijerales 8 metros largo cañerías, tornillos. Nataniel 148. 19 M

¡¡¡MADERAS!!! 500.000 MANGOS escobas. Nueva Barraca "San Martín" Pino araucaria, mañío, alerce. San Martín 870. Fono 63816. 19 M

VIGAS ALAMO, PINO, FIERROS, maderas, robles, tablas piso, cielo, puertas, galerías, cañerías agua, variedad materiales construcciones. Carlos Walker 70. Teléfono 89146. 19 M

BODEGA DE MATERIALES Arturo Prat 650. Teléfono 66608. Puertas bóveda 180 x 80, tejas, tablas piso, cielo, tapas, puertas, ventanas, mamparas, galerías, mármol, balcones, fierro, maderas roble, pino, álamo, etc. Demolición; Morandé 57 al 71. 19 M

VENDO 1.500 CANERIAS 2" GALvanizadas, tiras largas, en buen estado General Bustamante 772. 2 Abr

SURTIDO COMPLETO PUERTAS, mamparas, ventanas, galerías, standard y materiales demoliciones. San Diego 743. 19 mzo.

¡GRAN BODEGA! MATERIALES construcción de demoliciones, zinc, puertas, ventanas galerías, pino, roble, tablas, fierro, cañerías, etc.— Avenida General Bustamante 772, fono 45184. 1.o Ab

EJECUTAMOS CONSTRUCCIOnes. Reparaciones económicas por administración. Alcantarillado. Santa Isabel 388. Teléfono 66370. 13 Abr.

S. SACK
FIERRO
SAN PABLO 1179
MORANDE 817

GRAN DEMOLICION, VENDO VIgas pino, roble, todas dimensiones, tablas tapa, piso, cielo, platino T, doble T, U, ángulo, rejas, balcones, cañerías agua, gas, cañones bajadas, ventilaciones, vidrios, escalas, puertas, ventanas, cortina de fierro, puertas, telescópicas etc. Independencia 846.

¡¡¡GRAN DEMOLICION!!! Pino oregón, roble, tablas piso, ladrillos, adobes, puertas, ventanas, galerías. Agustinas 673.

¡¡¡TEJAS, LADRILLOS, ADOBES varios miles vendo!!! Cumming 714.

PAGO TRABAJOS ALBAÑILES carpintería, reparaciones. Cuming 714.

Restaurant **PARISIEN**
Ambiente distinguido. La mejor comida. La mejor atención. Cocina francesa y chilena

MONEDA 1530
TELEFONO 81632

FIERRO T, TT, L, TECHO, ... nias, tées, codos, cañerías ... tidores, etc. San Diego 1071.

¡¡¡GRAN BODEGA!! MATERIALES construcción de demoliciones, zinc, roble, tablas, fierro, ... rías etc. Avenida General Bustamante 772. Fono 45184.

¡¡¡FIERRO LISO!!! GALVANIZADO negro, "Barraca Fierro", Sarmiento 11.

CONTRA GRIPE, OBLEAS Chinas Li-Wu-Pat.

CIELO DE YESO EN PLANCHAS cornisas, Ferrer, San Sacramento Francia 1650, entre Maule y ... ble.

FIERRO EN BARRAS PLANCHAS negras, galvanizadas, todas las dimensiones, Techo Fresco ofrece: Barraca Matucana ...

PAPELES PINTADOS Liquidación permanente. Nueva York 29.

PARA FIERRO SACK.

FIERRO ACANALADO GALVANIZADO. Morandé 817.

FIERRO REDONDO CONSTRUCCIÓN. Sack.

FIERRO GALVANIZADO ... San Pablo 1179.

ZUNCHOS LISOS, AMPOLLAS ... San Pablo 1179.

PINTURA, PASTA SACK.

TERNOS ABRIGOS y Trajes Sastre de medida
CONFECCIONES PARA CABALLEROS y NIÑOS
ANEXO SECCION CATRES, COLCHONES SOMMIERES-MARQUESAS, ETC.
GRANDES FACILIDADES DE PAGO
ENTREGA INMEDIATA
SASTRERIA "EL CREDITO NUEVO"
SAN PABLO 2650

LA NACION

Santiago de Chile, jueves 19 de marzo de 1942.

HORACIO DEVIA LABBE
Presidente

Domingo Melfi D. — Director | Eleodoro E. Guzmán F. — Gerente

UNA HUELGA INCONSULTA

La proyectada huelga de los conductores y cobradores de autobuses y micros, que se haría efectiva desde la tarde de hoy, según se ha anunciado, y sin que exista hasta el momento otra noticia en contrario, es un movimiento que indudablemente no puede contar ni con la simpatía de la opinión ni con la aquiescencia del Gobierno, no porque se desconozca el derecho que a los probables huelguistas les asiste en esta circunstancias, sino porque una huelga de tal especie está catalogada entre las que la ley pertinente considera ilegales, y porque es, además, perjudicial para los intereses de la colectividad.

Es indudable que el gremio de choferes y cobradores de la capital tiene perfecto derecho para solicitar las mejoras consiguientes en sus jornales y emolumentos, lo que ha venido haciendo, según es público y notorio, desde hace ya largo tiempo, sin que estos servidores hayan podido ver resueltas sus más fundadas aspiraciones. El retardo en la resolución de tan grave e importante problema ha tenido, naturalmente, que producir en los solicitantes un estado de ansiedad que es muy justificado, lo que viene a ocasionar una situación que, si en cierto modo tiene el carácter de una reivindicación de justicia social, es por otra parte un hecho que no debía haberse producido si los encargados de resolverlo hubieran obrado con más oportuno comedimiento.

Sin embargo, por donde quiera que se mire, una huelga en estos servicios de movilización empezará por herir a las clases más necesitadas de nuestra sociedad, y serán precisamente los ciudadanos de más escasa fortuna los que deberán padecer, en primer lugar, sus consecuencias. En una capital como la nuestra, de tan vasta periferia, las proyecciones de un movimiento semejante tienen que ser fatalmente perjudiciales, pues ni los obreros, ni los empleados, ni los oficinistas, ni los empleados de la administración pública podrían cumplir con el deber de encontrarse en momento oportuno en su trabajo. Se rompería así todo el ritmo normal de las actividades, y los perjuicios que de ello resultarán tendrían que ser incalculables.

Es por eso que encontramos atinadas, fuera de su legalidad, las disposiciones que ha adoptado y se propone adoptar el Gobierno ante esta proyectada huelga, que es a todas luces inconsulta. El señor Ministro del Interior, en uso de sus indiscutibles atribuciones y en resguardo del inviolable principio de autoridad, ha expresado que "el Gobierno ha impartido instrucciones para que en ningún momento se paralice el servicio de movilización, para lo cual se adoptarán todas las medidas que sean necesarias". Estas instrucciones han sido ya transmitidas al Intendente de Santiago, para que este funcionario ampare en todo momento la libertad de trabajo, ya que según el criterio del Gobierno el movimiento es ilegal. La autoridad se ha colocado así en el sitio que le corresponde y no ha hecho otra cosa que ejercer las atribuciones que le son propias y que la legislación determina perentoriamente en estos casos.

Estimamos que el proyectado movimiento huelguista de conductores y cobradores no se hará viable, no por imposición alguna, sino porque los propios miembros de tan importante gremio tienen que ser los más interesados en detenerlo. Para alcanzar en justicia sus aspiraciones, a ellos, más que a nadie, les conviene llevar por las vías legales lo que de otro modo les sería más difícil alcanzar y con mayores perjuicios para sus propios intereses y los de la colectividad.

Paralización de obras

La construcción de habitaciones, locales comerciales y demás tipos de casas en las provincias afectadas por el terremoto no se ha ejecutado con la celeridad exigida por las circunstancias. La escasez y la carestía de los materiales, al provocar una serie de inconvenientes difíciles de resolver, obligan, por lo general, a hacer más lento el ritmo de trabajo. Los presupuestos de las obras deben ser revisados a menudo, a causa del notable incremento de los precios; las especificaciones también deben ser revisadas, introduciéndose diversas modificaciones, a fin de zanjar las dificultades de procurarse ciertos materiales en las cantidades requeridas. En fin, el plan de construcciones no ha podido realizarse en toda su amplitud, con motivo de la disminución de los stocks de elementos empleados en las edificaciones.

Felizmente, no se ha interrumpido la reconstrucción de esta vasta zona. De una u otra manera se obvian los obstáculos, y las labores continúan adelante, gracias a lo cual los ciudadanos pueden disponer de un número apreciable de casas destinadas a reemplazar las que derribó o dejó inservibles el terremoto. Sin embargo, a pesar del empeño puesto en los propósitos de reponer lo destruído, a estas ricas y extensas zonas no les ha sido posible reintegrarse a una vida normal de trabajo, entre otras razones, a consecuencia del franco déficit de construcciones.

Ahora se presenta un nuevo inconveniente, de tal gravedad, que ha paralizado las obras en Chillán y amenaza producir la misma perturbación en Talca. En la primera de las ciudades nombradas han quedado cesantes más de mil obreros, mientras en la otra existe la posibilidad de un paro general. Estas dificultades se deben a anormalidades en la cancelación de los estados de pago. Por razones que ignoramos, seguramente de fuerza mayor, se han suscitado estos inconvenientes que tienden a agravar los problemas regionales.

En efecto, la cesantía que en Chillán afecta a mil obreros, esto es, a más de cuatro mil personas, representa un serio factor de perturbación de las actividades productoras y comerciales locales. Gran parte del comercio y de las industrias chillanejos viven a expensas de las compras hechas por este numeroso contingente de trabajadores. De este modo viene a sumarse otro problema a las numerosas preocupaciones que le han cabido en suerte a la perjudicada población sureña.

Es de esperar que las dificultades que impiden normalizar los estados de pago sean resueltas cuanto antes, ya que de otra suerte se vería afectado seriamente el bienestar de sus habitantes y de los obreros que trabajan en ellas. Confiamos, pues, en que la amenaza de paralización se disipará y que las obras se proseguirán sin interrupciones, hasta su total terminación.

PRESIDENTE DEL SENADO CON EXCMO. SR. MENDEZ

El presidente del Senado, señor Florencio Durán Bernales, se entrevistó en la mañana de ayer con el Vicepresidente de la República, Excmo. señor Jerónimo Méndez Arancibia, con quien conversó respecto de algunas necesidades de la zona que representa en el Senado y sobre algunos asuntos de carácter político.

CULTURA, POLITICA Y ELITE

En medio de un ambiente dominado por anchos prejuicios, el profesor don Milton Rossel ha expresado algunas verdades de vital importancia sobre lo que se llama nuestra cultura. En el último tiempo, con el advenimiento de los sistemas y métodos totalitarios, se ha abusado entre nosotros de lo que algunos intelectuales designan como "defensa de la cultura", que es lo más vago e inconcreto que se haya propuesto a las masas nacionales.

Con el advenimiento de la multitud al ámbito político contemporáneo como fuerza de primer plano, se habla también de lo que con bárbaro lenguaje designan los ideólogos "la culturización" del pueblo. Se ha llegado, además, a movilizar brigadas de cultura, como podían moverse tropas de asalto o batallones encargados de difundir el saber por obra de magia.

Todo esto demuestra una curiosidad en potencia y la germinación de anhelos culturales en muchedumbres que antaño vivían totalmente alejadas de tales inquietudes.

Hay una mayor anchura en la producción intelectual y una democratización de los géneros literarios. Benedetto Croce aludió a esto al referirse al ambicioso desarrollo de las biografías noveladas, que, a su juicio, tendían a destronar el imperio de la historia científica o especializada. Napoleón, Bolívar, Julio César, Enrique VIII, Isabel de Inglaterra, Lord Byron, Maquiavelo, la Reina Victoria, Lord Nelson, Guillermo II, Bismarck y Felipe II alcanzan versiones fáciles, tonos familiares, para que la multitud se codee con sus reales o deformadas efigies. El resultado del predominio de estos libros ha dado a muchos, entre los dirigentes y los dirigidos, la idea de que es posible alcanzar, en este mundo, la emulación de los grandes modelos de la antigüedad. Cuando se fundaron los nuevos partidos de izquierda, estuvo de moda leer el "Fouché", de Stefan Zweig. Creían algunos pichones de estadistas en la ejemplaridad de esa estampa que se ofrecía a los candidatos al poder.

Todo este desarrollo de una cultura barata da la ilusión de la cultura, pero no su esencia, que es algo más complejo y que obedece a leyes de desarrollo muy complicadas y laboriosas. Porque dentro del molde hegeliano, la historia es hecha por el individuo humano; pero la cultura es obra de individuos. En ella surgen, en primer rango, los filósofos, los poetas y pensadores, creadores y hombres de ciencia, y también los que se designan como grandes adaptadores, hombres de acción e inventores. Ellos indican el camino, desbrozan la penosa senda que los demás deben seguir. Las masas, por importante que sea su advenimiento a la vida contemporánea, no han creado ni crearán, todavía, por mucho tiempo, un tipo de cultura o una forma nueva que signifique un estilo de civilización.

Por todo esto y por otras razones complicadas estimamos que nuestra enseñanza, como lo ha indicado con decisión el señor Rossel, debe aspirar, en su esencia más depurada, a la formación de élites dirigentes y de grupos que adquieran la capacidad indispensable para el dominio del Estado.

Anotamos, en el último decenio, un mayor volumen de lecturas, una densidad mayor de conocimientos, pero esto es una engañosa apariencia. En el fondo, no hemos perfeccionado lo que se realizó en el siglo XIX. La capacidad de investigación, la madurez intelectual, la parsimonia crítica, la consagración esmerada de una materia y la especialización son cosas que han sufrido un evidente desmedro, con raras excepciones.

Como se ha observado por pedagogos verdaderos, la educación tradicionalmente recibida es memorista y autoritaria. Nuestros cerebros no se modelan para pensar. Son receptáculos y verdaderos archivos. Reciben nociones y recuerdan. Recordar, por consiguiente, lleva a imitar, porque todo recuerdo sugiere la reproducción de lo recordado o de su semejante. Se imita lo que se ve en lo presente y en la antigüedad, pues cuanto se recuerda es como presente.

El recuerdo que la enseñanza recibida imprime, por lo general, en los intelectos de los adolescentes, blandos receptores de conceptos, es el de la Humanidad pasada. Y esto se hace de un modo literario, es decir, embellecido con las galas poéticas o con las ficciones que aun se pasan por verdades.

Puede decirse que gran parte de la enseñanza aun está oxidada por el defectuoso sistema imperante, que ha olvidado algo muy fundamental: hacer pensar. Las ideas manufacturadas que el Liceo proporciona han creado un proletariado intelectual muy engreído, que tiene una idea menuda del Universo y que proporciona a las asambleas políticas los millares de ciudadanos adultos, cuya única aspiración es la de ser empleados públicos o cómodos burócratas.

Así vemos que hay muchos individuos que están llenos de la nada y que son verdaderos habitantes del Limbo. Han adquirido nociones variadas y superficiales, esquemáticas perspectivas de la historia y de la literatura, pero muy pocas verdades interiores que enseñen a discurrir con personalidad. Por ejemplo, tenemos una verdadera crisis de los estudios filosóficos y una carencia absoluta de escritores que dominen la síntesis.

Esta crisis de la enseñanza gravita en la política y en toda la existencia nacional. De los liceos brotan bachilleres difusos, pedestres repetidores de lugares comunes y débiles mentales que son captados por todas las fórmulas utopistas que abren perspectivas venturosas y resuelven teóricamente los más abstractos problemas.

La falta de espíritu sintético y de lógica hace un perjuicio evidente a toda la colectividad. Las leyes redactadas en los últimos Parlamentos no son claras ni sobrias. Están muy lejanas de los días en que las componían hombres como Egaña, Montt, Lastarria y Amunátegui, o que las revisaban mentores intelectuales como Andrés Bello o Antonio Varas.

Tenemos la idea de que hay cultura porque se lee más y porque se agotan algunas ediciones de Maurois, de Zweig, de Lüdwig y de Luis Alberto Sánchez.

Hay una dispersión evidente en lo que se lee, que es producto del odio a la especialización que han consagrado los métodos vigentes en la enseñanza. El hombre interiormente habitado por nociones nítidas, verdaderas, firmes y sólidas, tomadas de la palpitante realidad, o sea, de la naturaleza, y entregadas al análisis y a la administración del entendimiento, es un todo más pesado que el aire social, y no hay amo que lo reduzca a servidumbre ni propaganda que lo encadene con sus halagos y promesas. La memoria no es más que un burdo almacén, y el entendimiento es un amo y administrador de éste, no un siervo que vive amarrado a las repeticiones y vaguedades.

Si la enseñanza se encaminara a hacer pensar, a crear ideas propias y adecuadas en los recipientes escolares, no asistiríamos a la pavorosa crisis que ha indicado el señor Rossel, y que es sólo un aspecto de un vasto y desconsolador panorama de mediocridad. Si dominaran estas perspectivas, que no son nuestras, sino resumen de los que más saben sobre tales materias, es posible que en vez de defender a la cultura, nuestros escritores aspirarían más a crearla entre nosotros. Vivimos de fantasmas de cosas concretas, de esqueletos de realidades, que nos alejan del monstruoso contorno de la época.

La crisis de la enseñanza, por tantos señalada, ha llevado a una crisis de las élites directoras y al predominio de la audacia y de la incapacidad vestidas de librea. El régimen democrático, que es un punto de partida y no una organización perfecta e indiscutible, podría así realizarse o depurar sus defectos. Corrigiendo los defectos, aquí someramente esbozados, podría constituirse una clase de políticos que dirigieran a los acontecimientos en vez de ser movidos por ellos como blandas plumillas al viento.

No es poca la utilidad, pues, de las cosas que se han debatido en el último tiempo bajo el engañoso señuelo de la cultura. Aspirar a realizarla en una armoniosa síntesis adecuada a la realidad nacional, es uno de los más macizos problemas que los nuevos gobernantes tienen a la vista. La cultura está amenazada no sólo por el fascismo agresor, sino por muchos cómodos y retrógrados, que se escudan en la vaculidad del pasado pedagógico y en la molicie de las situaciones adquiridas. El deber de los hombres nuevos es reajustar un mecanismo que necesita una urgente revisión y una consagración decidida, que sólo el magisterio moral e intelectual puede proporcionar.

R. L.

Notas del día

NAUFRAGOS DEL "TOLTEN"

CUANDO el alba no llegaba todavía al mar tormentoso y el horizonte en sombras era una línea de niebla movediza, un estruendo infernal de hierros despedazados y de maderas que crugían, volando sobre la espuma, turbó el sueño de los navegantes confiados. Sólo velaban unos cuantos celosos guardadores del barco, que guiaban en tráfico de paz, a popa y a proa, la bandera querida de la estrella solitaria.

El horror de la muerte, el viento fatídico del destino inescrutable, invadieron la cubierta. Voces de mando y gritos desgarradores se cruzaron en una trágica ronda sin sentido, mientras el barco, dañado por la metralla siniestra, partido como una astilla endeble y reseca, empezó a hundirse en el abismo azulado.

Nombres amados de mujeres lejanas, que aguardaban en el terruño, ardían, tal vez, en los labios moribundos de esos hombres que ya sentían cómo el llamado del misterio les iba penetrando en la sangre afiebrada, y se aferraban al recuerdo de sus grandes amores para morir en nobleza. La madre, la esposa, madre a su vez, de corazones juveniles, la novia esperanzada en el retorno cercano, todas esas pasiones fuertes que dignifican la vida asomaron con turbulencia apresurada a esos espíritus en tránsito.

El llamado de la eternidad hirió, de seguro, con su voz penetrante y desconocida, el silencio íntimo de esos corazones en naufragio, que invocaban a Dios, desde lo más profundo de la conciencia, y acaso una mueca resignada fuera la expresión última de la vida en esos seres devorados por las aguas.

Héroes de verdad, porque son héroes de una lucha pacífica y constante, en eterno peligro, estos marinos del "Toltén" que fueran con nuestra bandera por todos los mares del mundo llevando los frutos generosos de la tierra chilena a otros hombres de otras latitudes. Héroes anónimos que no tendrán la estatua del guerrero afortunado, y cuyos nombres no recogerá la historia; pero héroes legítimos, que murieron al servicio de los intereses de Chile, en misión pacífica y bienhechora.

Cualquiera que sea el origen de la desgracia, la fatalidad o el crimen premeditado, el país tiene un deber que cumplir. Si la congoja de los hogares en duelo no puede ser aminorada, la miseria de las madres, de las esposas y de los huérfanos tiene que conmover la entraña de la nación entera, y un gesto de generosa comprensión debe unirnos a todos para auxiliarlos en su desventura material.

La ayuda del Gobierno no podrá ser de tal magnitud que baste por sí sola para dar medios honorables de vida a esos hogares que perdieron, junto con la alegría, el sustento. Tal vez una colecta nacional, auspiciada por organismos públicos, daría forma perdurable a ese auxilio que debemos.

P. S.

TEATROS

ANTE un micrófono se encuentran Marta Ubilla y Ramón Prieto. La actriz viene de los ensayos que la compañía de Juan Carlos Croharé realiza para su debut en el Teatro Miraflores.

Surge el diálogo inevitable. Intranscendente, ligero, gracioso — con alusiones a los pajaritos del sombrero de Marta — al principio, como lo exige el tono humorístico de esta emisión. Pero pronto Marta Ubilla lleva la conversación a las cosas teatrales en un registro grave, volviendo así a un nuevo "cuarto de hora en serio". ¡En Santiago actúan hoy tres compañías teatrales! El hecho es necesario señalarlo con reiteración por lo increíble, y, además, felicitarse de que se produzca.

El "cine" impone una tiranía vergonzosa y se lleva a los países productores un río de oro. Hay que fomentar el teatro, resucitarlo, porque está muerto. Volver al buen teatro; al teatro grande que disfrutaron nuestros padres, imprimiéndole la psicología y el gusto actuales. Y fomentar, también, —¿por qué no?— el "cine nacional". Pero poner coto a esa sangría de divisas que se escapan del país.

El diálogo radial ha continuado sobre el tema teatral, y ha surgido a lo largo de él una palabra: "La carpa". La carpa es el teatro móvil. Es decir, algo vergonzoso y humillante, según la opinión de la actriz y que yo comparto absolutamente. La carpa del teatro móvil denigra al arte teatral y a los artistas que se ven obligados a trabajar en ella. Claro es que esos artistas no deben sentir en sus mejillas el rubor de la indignidad. Porque, en todo caso, quienes deben avergonzarse de que el teatro chileno se refugie en la desmedrada tienda de campaña que es este local, son las autoridades que lo consienten y hasta lo patrocinan.

Por la dignidad del arte, por la gloriosa tradición de un espectáculo que desde hace siglos viene educando a los pueblos, esa carpa debía suprimirse, pero destinando antes a las compañías que en ella actúan unas salas dignas del arte que ennoblecieron Shakespeare y Lope.

La "filípica" que por el micrófono ha pronunciado Marta Ubilla ha parecido oportunísima y muy justa. La espontaneidad y la sinceridad con que ha surgido de los labios de la actriz la ha hecho todavía más valiosa.

R. R.

ALCOHOLISMO Y DELINCUENCIA

por MANUEL LOPEZ-REY

Mientras la criminalidad alcohólica directa supone casi siempre un estado de embriaguez o de alcoholismo agudo, la mediata se caracteriza por llevar al individuo a cometer delitos fuera del estado de embriaguez, pero como consecuencia de ella, o de un alcoholismo más o menos crónico. El ebrio y el alcohólico sempiternos son frecuentemente, respecto a la criminalidad, más peligrosos que el delincuente ocasional alcohólico o por ebriedad, pues en ellos se da con frecuencia el tipo del reincidente, del habitual y del profesional.

Quien bebe constantemente, sobre todo en la clase media e inferior, termina por descomponer no sólo el equilibrio económico de su casa, sino también el espiritual. Al despilfarro alcohólico sigue la mala nutrición, al abandono moral y material de la familia el no poder pagar la casa, la pérdida del trabajo o empleo y aún de la capacidad para trabajar. Se plantea, entonces, una doble necesidad: la de seguir bebiendo él, y a veces los suyos, incluso los hijos, y la de satisfacer, aunque sea mínimamente, las necesidades de casa, alimentación y ropa. Al no tener trabajo ni bienes, lo inmediato es el hurto y el robo, y el embriagado crónico o el alcohólico empieza así su carrera de delincuente, realizando, en primer término, delitos contra el patrimonio, y si éstos no bastan a satisfacer las "necesidades" de tal vida y tiene hijas e hijos, prostituye a unas y otros siendo con frecuencia el incesto el primer escalón para la prostitución. También comete delitos contra las buenas costumbres y aún hechos delictivos, violentos graves, pero, en general, el alcohólico y el ebrio habituales evitan la violencia. Todas estas formas de criminalidad dependen mediatamente del alcohol, y aunque coincidan con las de índole inmediata, se diferencian bastante de éstas. La mayor peligrosidad de ellas estriba en que tales sujetos son socialmente más temibles que los delincuentes alcohólicos ocasionales, y ello no sólo por su persistencia en el delito, sino también por propagar una mala situación familiar y social que en parte pudo ser evitada, situación que, extendiéndose, puede dar lugar a una descomposición moral y física de grandes sectores de un país. El embriagado y el alcohólico son pesos muertos, o, en todo caso, su aportación social es tan esporádica y de tan mala calidad, que apenas si contribuyen a la obra común y son ellos los que, en gran medida, generan la otra especie de la criminalidad alcohólica: la de sus descendientes.

La actuación sobre éstos es no sólo a través de una degeneración biológica, sino también de ambiente. En contra de lo generalmente afirmado, la actuación degenerativa alcohólica, aún admitida, no está todavía bien determinada, discutiéndose si la misma conduce más que a una genodegeneración a una fenodegeneración. Lo que sí degenera terriblemente es el ambiente familiar y social creado por los ebrios y alcohólicos, y en el que se mueven con ellos, los suyos y otras personas. Sus hijos delinquen más que los de otros en virtud de ese ambiente que porque sean, a su vez, alcohólicos. En ese ambiente se produce la depauperación física, hija no sólo del alcoholismo, sino de una carencia de cuidados, alimentación y educación. Se trata de una constelación de causas, de un mundo circundante que puede ser favorecido por una tendencia existente en el individuo, pero que también puede actuar poderosamente sobre éste sin esa previa tendencia, sobre todo si se tiene en cuenta que se trata de niños y muchachos.

Tales individuos constituyen el inmenso grupo de los "débiles" para la vida, pues nacieron indefensos e indefensos siguen, no conociendo del mundo más que aquel ambiente que les lleva al delito, a los estados anejos a éste y, desde luego, a una actitud social e individual de resentimiento. Entre ellos abundan también las psicosis y los estados prepsicopáticos, y todavía más, la debilidad mental y los retrasados mentales. Estos pueden ser más fácilmente recuperados y aportar todo su valor humano; aquéllos, debidamente atendidos, podrían llevar una vida modesta, pero limpia, evitando su caída casi inexorable en la delincuencia, prostitución, mendicidad y vagabundaje. Socialmente es un capital que se pierde, formándose así el numeroso ejército de los inadaptados, que socavan fatalmente la riqueza de un país, midiéndose ésta no por las fortunas o producción, sino por la riqueza humana de sus individuos. Por ello, el término medio de vida de los habitantes de un país es índice más seguro que el de sus contribuciones o rentas para saber si él mismo es rico o pobre, fuerte o débil.

El problema del alcoholismo no se resuelve, tampoco, creando asilos y sanatorios para bebedores, pues aun siendo convenientes, su establecimiento significa atender únicamente al resultado. Por otra parte, el ebrio o el alcohólico sanado vuelve a caer si subsisten las causas sociales que lo llevaron al delito o vicio. El problema es, pues, mucho más complejo, y no cabe pedir su solución al Derecho Penal, que tiene su propia misión, sino a una adecuada política social, luchando sinceramente contra las causas de la ebriedad y alcoholismo. Sintéticamente los medios de lucha serían: educación escolar basada en un concepto de convivencia e interdependencia y responsabilidad; política social familiar, creando casas de infancia, círculos infantiles, suspensión o privación de la patria potestad, hogares de adopción, etc.; política social inmobiliaria; reglamentación, no prohibición, alcohólica seria, o sea, no exclusivamente policial: exclusión del ebrio y alcohólico de cargos y oficios y su internación en asilos adecuados hasta su curación; mejoramiento de la alimentación; creación de un derecho premial para los mejores padre y madre de familia, para el mejor hogar, etc.; jurisdicción de menores bien dotada de personal, establecimientos y medios, y una asistencia social que cuente también con los medios adecuados. Sabemos que casi todo lo dicho existe en casi todos los países, pero las más de las veces en el papel o en mísera medida. A veces el gobernante apremiado contesta que hay problemas más urgentes que resolver, pensando, frecuentemente, en necesidades de defensa. Olvidan tales gobernantes que su descuido puede llevarles al terrible problema de disponer de magníficos armamentos, pero de endebles soldados.

El alcoholismo destruye a un pueblo más que la sífilis, y quizá, también, más que la tuberculosis, al menos sus repercusiones son más hondas y variadas. A su lado puede situarse el juego, pues también éste, cuando llega a ser algo general, desequilibra espiritual y materialmente a individuos, familias y sectores sociales. También el juego conduce a formas específicas de delincuencia y corrupción.

En la lucha contra el embriagado y el alcohólico interesan no sólo éstos, sino las causas que conducen "necesariamente" al beber. El gobernante no debe olvidar que en el alcoholismo no sólo se pierden los hombres de hoy, sino también los del futuro.

M. L-R.

Mac Arthur en Australia

Es un hecho importante y además, todo un símbolo la llegada del defensor de Batán a tierras de Australia, donde va a hacerse cargo del mando supremo de los ejércitos aliados.

Al cabo de tres meses de una resistencia tan firme como inteligente en aquel reducto de Filipinas, Mac Arthur había ganado tal relieve, que su "rescate", sacándolo de la zona asediada, era ya un clamor de la opinión pública norteamericana. Rescate cumplido, al parecer, con toda facilidad, pues los aeródromos de Batán han hecho una demostración concluyente de buen funcionamiento. Como un campo del que puede despegar un avión es lo mismo de apto para recibir la llegada de refuerzos, el episodio nos aclara que Batán sigue en contacto aéreo normal con la retaguardia aliada y que su resistencia continuará asombrando al mundo.

Pero la presunta batalla de Australia es —como todo hecho futuro— algo que exacerba más las imaginaciones, y, por este lado, la llegada de Mac Arthur constituye un estímulo psicológico insuperable para aquel pueblo y para los grandes refuerzos que Estados Unidos y Gran Betraña envían incesantemente.

El gran tamaño de Australia —casi el de Europa—, unido a lo escaso de su población, concentrada en la porción suroriental, y, sobre todo, la existencia de grandes comarcas desérticas y descubiertas, hacen del país un escenario muy distinto a los anteriores en que la guerra se ha desarrollado hasta ahora en los frentes del Pacífico. Y si los nipones han practicado, lo mismo en la península de Malaca que en las islas holandesas, una táctica de infiltración a través de los bosques, unido al método "tarzánico" en la alimentación de sus tropas, todo ello se puede tener por impracticable en Australia, desde antes de iniciarse la pelea. El hecho reviste su importancia, ya que la acomodación de un ejército a un nuevo sistema de lucha y a un nuevo clima constituye siempre un riesgo y un salto en el vacío. Y esta es la prueba que aguarda a los japoneses en Australia, frente a unos soldados entre los que abundan los veteranos de Libia, es decir, de un desierto, precisamente.

Hay, por todo lo expuesto, un mando experimentado y ya glorioso, como es el de Mac Arthur, un suelo favorable y unas posibilidades de reducir cada días más la desproporción numérica de que anteriormente se beneficiaron los nipones, motivos suficientes para que esta nueva batalla sea de perspectivas distintas a las iniciales del conflicto en el Pacífico. Pero acaso no nos hemos referido aún a lo más destacado en cuanto a diferencias entre el continente australiano y las tierras asiáticas del monzón: el que éstas albergan una población numerosa y heterogénea, en una fase infantil de desarrollo político, en tanto que Australia viene a ser una nación británica de gente homogénea y civilizada. Por eso, los resortes morales y psicológicos ante una guerra de invasión son incomparablemente más fuertes en el australiano que en el malayo, así como su capacitación técnica para la guerra moderna y el uso de las máquinas.

La batalla de Australia, en definitiva, se presenta como larga y cara; a propósito, por lo mismo, para que los vastos recursos de las democracias puedan ir volcándose en ella de un modo progresivo.

Museo Pedagógico

El 13 de septiembre de 1940, S. E. don Pedro Aguirre Cerda dictaba el Decreto Supremo del Ministerio de Educación Pública, que lleva la firma del Secretario de Estado don Juan Antonio Iribarren, para que se procediera a efectuar una exposición pedagógica sobre el desarrollo de nuestra enseñanza, a través de su evolución histórica, en cada una de sus tres ramas: la primaria, secundaria y universitaria. Correspondió a don Raimundo del Río, sucesor del señor Iribarren, llevar a cabo esta iniciativa. Ella se logró plenamente, y la exposición pública que se hizo del material bibliográfico de nuestro desarrollo pedagógico realizó un esfuerzo en favor de la cultura, durante más de ciento treinta años, realmente halagador. Se vió el esfuerzo desinteresado de los maestros, los sacrificios de éstos para perfeccionar la enseñanza. Al lado de nombres eminentes se veían en las vitrinas los de otros que contribuyeron con su esfuerzo al engrandecimiento del magisterio, más modestos, si se quiere, pero no por ello menos grandes en el fervor y realización de consagrar, como una realidad, el aforismo de nuestras cartas políticas que consagró siempre este principio: "la educación pública es una atención preferente del Estado".

La Exposición Pedagógica fué visitada por cerca de veinte mil almas. Profesores, alumnos, ex alumnos, hombres que han consagrado su vida a la educación, que sin ser profesionales sienten amor por la enseñanza, la visitaron.

La simple contemplación de los primeros colonos y cartillas en que estudiaron nuestros antepasados, los libros que después vinieron a reemplazar a aquellos torturantes métodos por otros más pedagógicos y de acuerdo con el sentimiento e imaginación de los niños, hasta llegar casi a la perfección en este arte de ir haciendo del cerebro del infante, algo cada vez más dúctil, fué, sin duda, una cosa conmovedora.

De esa exposición surgió un libro en el cual quedaron registrados los nombres de miles de maestros que han contribuido a formar nuestra educación y enseñanza. Allí, en esa obra, se anotaron los nombres de autores de textos, y, a veces, una escueta noticia biográfica solía ilustrar la vida de esos pedagogos. Pero esta tarea iba a quedar incompleta. Era necesario proseguirla. Así lo entendió el Gobierno.

De todo ese conjunto quedaba también una idea. Con ese material era preciso formar un Museo Pedagógico. La Ley de Presupuestos de la nación ha dado forma a esta aspiración. Al fin habrá una nueva escuela de educación donde los hombres del mañana que la visiten encuentren una inspiración. Nada educa tanto como una visión objetiva. Nada, como el sentimiento de aspirar a mejorar los logros del pasado, haciéndolos mejor en el presente y construyendo la ruta sobre la cual el porvenir lo hará mejor todavía.

El Museo Pedagógico, cuya función pedagógica y social no puede escapar a ningún hombre culto, está en poder de un profesor de grandes antecedentes. Tendrá que ser, sin cuestión alguna, la historia de la democracia de Chile. Las pautas que se han dado para hacerlos nos parecen discretas y cuerdas: revelar cómo se ha luchado, en el libro del maestro y en el cuaderno del alumno, por superarnos espiritualmente. Nuestra cultura exigía este Museo.

AVISOS ECONOMICOS CLASIFICADOS

LA NACION

AVISAMOS A NUESTROS FAVORECEDORES Y AL PUBLICO EN GENERAL, QUE NUESTROS SERVICIOS TELEFONICOS, PARA LOS DIAS DOMINGOS Y FESTIVOS, SERAN ATENDIDOS COMO SIGUE:

Presidente del Consejo	Fono N.o	82336
Director	" "	68474
Subdirector	" "	82227
Gerente	" "	60591
Crónica	" "	67036
Jefe Avisos	" "	88607
Portería	" "	82222
Cables	" "	82223
Crónica	" "	82224
Deportes	" "	82225
Fotografía	" "	83740
Talleres	" "	82226

CEMENTO MELON, SACK. 31 Mzo

S. SACK, BARRACA, FIERRO, San Pablo 1179, Morandé 817. Precios bajos. 31 Mzo.

TALLERES "FENIX", PUERTAS ventanas. Ahora: San Antonio 816. 26 Mzo.

DEPOSITO DE BALDOSAS Y LADRILLOS comprimidos. Impermeabilización de terrazas, salas de baño, cocinas y balcones. Se ejecutan embaldosados, personal competente. Santos Dumont 138 e Irarrázaval 1320. Pida presupuestos. Fono 46138. Mzo 30

22.–Motores, maquinarias y artículos eléctricos.

EJES PARA TRANSMISION Y acero laminado pulido en todos los perfiles, vende a precios mas bajos en plaza. Fundición Grajales, calle Grajales 2548. 3 Abr

SIERRA MECANICA. PLANCHA de 1/4, centrífuga, lavadora, buen estado, ocasión vendo. Libertad 1213. 19 M

VENDO DE OCASION MAQUINAS importadas para calar maderas. Herrera 444. 20 mzo.

SIERRA MECANICA, PLANCHA de 1/4, centrífuga, lavadora, buen estado, ocasión vendo. Libertad 1213.

TRANSMISIONES, EJES, DESCANSOS, consolas, machones, poleas de acero "American", correas unión es y pastas para correas. Ofrece Küpfer Hnos. S. A. C. Libertad 58. 2 Abril

LOCOMOVIL 6 H. P. TRILLADORA Dering 28", metálica. Case 40" madera. Prensa pasto Whitmam metálica. Harneadora semillas. Tractores Mc-cormick, John Deere, Deering, Fordson, arados 2 a 5 discos, ofrece ocasión: F. Sunster T. Blanco Encalada 1865. Fono 88968. 20-Mar

PRENSAS HIDRAULICAS PARA fabricar baldosas, marcos tampones y placas de diferentes dimensiones, ofrece a precios sin competencia. Fundición Grajales, calle Grajales 2548, Santiago. Fono 33417. 19 mz.

23.–Máquinas de escribir y coser.

COMPRO MAQUINAS COSER, también empeñadas, voy domicilio. Lira 933. Fono 51320. 1.o Ab

COMPRO MAQUINA SINGER.— Teléfono 30869. 27 Mzo

MAQUINAS DE COSER DE PIE Y mano Singer a precios ocasión.— Almacenes "Los dos caballos blancos", B. O'Higgins 3261. 17 Abr

¡¡COMPRO!!: MAQUINAS DE coser, pie y mano, San Diego 787. 29 Mzo

24.–Muebles, menajes y artículos sanitarios.

LAMPARA DE LAGRIMAS GRANde, ocasión vendo. Gorbea 2360. 20 Mzo.

¡¡MUEBLES NORMANDOS!! — Ofrece su fabricante: Ignacio Brant, Riquelme 6. 19 Abr

Tubos de Cemento

Azulejos Blancos

Importados

a $ 3.60 c|u.

Baldosas de Cemento

Mármol reconstituido

Pastelones de concreto

ESTABLECIMIENTO "PAU" CHACABUCO 59 TELEFONO 90886

120 VENDO MESA GRANDE COmedor, cómoda, escritorio. Portugal 1279. 21 M

URGENTE, URGENTISIMO, POR viaje, vendo dormitorio 650, comedor 820, salita 500; confortable mesa, sillas ropero, paragüero. Santa Rosa 563. 2 Abr.

FAMILIA EXTRANJERA: VENDE urgentísimo: dormitorio, 350; otro, 700; comedor, 680; ropero, 190; otro, 350; cómoda, 150; veladores, 40; confortable, 500; salita, mesas, sillas. Serrano 377. 2 Abr.

VENDESE URGENTISIMO REGIO comedor, $ 800; otro $ 1.200; lindísimo dormitorio, $ 500, comedor $ 100; banquetas, $ 30; ropero regio, a $ 280; mesas centro, $ 50, etc.— Santa Rosa 446. 1.o Ab

DORMITORIO TERCIADO, CUbiertas cristal negro, comedor confortable, regalamos.— Santa Rosa 446. 1.o Ab

FAMILIA EXTRANJERA VENDE urgentísimo, $ 380 dormitorio, otro $ 450, amoblado comedor $ 580; hall, salita, máquina Singer, marquesas, mesas, sillas, ropero.— Lira 933. 1.o Ab

¡AQUI MAS BARATO! LOZA, ENlozados, cristalería "Casa Bauzá" San Diego 1233. 16 Ab

$ 200 REGALO COCINA A GAS Madrid 750. 23 M

FARMACIA de TURNO permanente hasta la una de la madrugada Andrade DELICIAS 2902 Teléfono 92340

¡¡¡SANITARIOS!!! CALENTADOres a leña, lavaplatos enlozados, baños, cañerías, fittings, fierro canales, cañones, campanas. Santa Rosa 78, fono 62726. (Rafael Donoso). 22 Mzo

COLEGIALES, COLCHONES, COtíes, lana, ropa de cama, frazadas y sobrecamas. Refacciones de colchones a domicilio. Fábrica San Diego 268. Teléfono 87335. Comprando un colchón se regala una almohada 22 M

MUEBLERIA "HOLLYWOOD", BANdera 166. Muebles modernos, precios bajos. Créditos sin fiador 7 Ab

¡FACILIDADES DE PAGO! COCINAS económicas: Fábrica "Mérida". Chacabuco 8. 14 Abr

BAÑOS, CALENTADORES, LAvaplatos, cocinas, ventas por mayor y menor: Fábrica "Mérida". Chacabuco 8. 14 Abr

¡¡¡BAÑOS ENLOZADOS!!! LAVAtorios bidet, W. C., corriente, silenciosos: Fábrica "Mérida". Chacabuco 8. 14 Abr

COCINAS ECONOMICAS $ 68; LAvaplatos, baños guaguas, calentadores a precios rebajados, encontrará en el rincón de las cocinas: Chacabuco 21-M. 4-Abr

4 Ab.

CUBRECAMAS

SOBRECAMAS FINAS

Trabajo hecho a mano, sobre medida. Estilo europeo. Especialidad en los trabajos con plumas. Envíos rápidos a provincias. Una fábrica atendida por su propio dueño, experto europeo. Garantizamos toda clase de trabajos.

FABRICA "LIPCO"

Agustinas 1038-2.o piso-Of. 1 (Frente al Hotel Crillon)

TELEFONOS 74401 y 46768

BAÑOS ENLOZADOS, SANOS, Y averiados, líquido partida Manuel Montt 2852, Estación.

¡¡OCASION!! VENDO LINDO dormitorio moderno, comedor completo. Paraguero. Nataniel 681. 19 mz.

CAMBIO MUEBLES ANtiguos, viejos, por modernos, doy facilidades. Fono: 51583. 31 Mzo

CREACIONES EXCLUSIVAS, muebles de alta calidad, especialidad en terciados y enchapados Fábrica de Muebles Las Delicias. Avenida Bernardo O'Higgins 3035 Visite nuestro establecimiento, el más surtido de Santiago, Precios bajos. Facilidades, sin recargo. 31 Mzo

¡OCASION! VENDO AMOBLADOS dormitorios, comedor, hall muebles sueltos. Delicias 2486. 2 Abril

REGIO DORMITORIO ENCHAPado en Palo Rosa, muy fino, con marquesa. Santa Rosa 745. 31 Mzo.

COMEDOR LUJOSO ENCHAPADO muy elegante, Santa Rosa 745. 31 Mzo

LINDO DORMITORIO TERCIADO con marquesa. Santa Rosa 745. 31 Mzo

REGIO LIVING, HALL, CON COjines, Santa Rosa 745. 31 Mzo

CONTRA REUMATISMO: OBLEAS Chinas Li-Wu-Pat. 5 Ab

SILLAS PASEO GUAGUAS, CUnas, precios bajísimos. Fábrica Mac Iver 162. 31 Mzo

FAMILIA EXTRANJERA: VEnde urgentísimo, dormitorio, 300; otro 700, comedor 680, ropero 190, otro 350, comedor 150; veladores 40, confortable 500, salita, mesas, sillas. Serrano 377. 17 Mzo

BAÑOS ENLOZADOS, SANOS Y averiados, líquido partida Manuel Montt 2852, Estación. 17 Mzo

COMPRO, CAMBIO MUEBLES.— Serrano 283. Fono 65716. 24 Mzo

¡¡COLEGIALES!! COLchones lana, colchonería francesa, refacción domicilio. San Diego 9. Teléfono 86239. Mzo 28

25.–Modas e interes para el hogar.

CAJITAS MADERA PARA DULCE membrillo, encontrará salle Fábrica 1847. Fono 50286. 19 M

SOMBRERERIA "LA NOVIA". — Puente 559. Teléfono 89556. Regala por cada sombrero una pareja de novios. Visítenos sin compromiso. 24 mzo.

¡SEÑORA! YO LIMPIO Y COMpongo a Ud. sus corsés, fajas, portaligas, garantizando de darlos como nuevos. Lo mismo me ocupo de transformaciones y arreglos. Confecciones de medida ejecuto a pedido visitando mis clientes en su domicilio. En vez de mandar su faja a la tintorería, sírvase consultar este trabajo primero conmigo. — Erna Steiner, Lord Cochrane 178, Casa 8, Teléfono 89523. mar 20

"AUSONIA", FABRICA TEJIDOS de lana ofrece chalecos, chombas, etc., precios especiales para colegiales, confecciones sobremedida. Monjitas 792. 24 Mzo

CONTRA DOLOR DE CABEZA: Chinas Li-Wu-Pat. 5 Ab

EL COMPLEMENTO DE SU ELEGancia y distinción es el Sombrero. El Sombrero Elegante le ofrece los más lindos modelos de Otoño e Invierno. Hechuras, transformaciones. Precios sin competencia. Rosas 920. 20-Mar

26.– Mudanzas y transportes.

MUDANZAS "PARA TODOS SALE el Sol" la más antigua de Santiago. Molina 558. Teléfono 90398. 17 mzo.

27.–Negocios e instalaciones, compra y venta.

LA FABRICA FUENTE SODA LE da instaladas y funcionando, cafeteras express y baño de María loncheras, equipo completo cerveza, planchas Hot Dog. Aquí y provincias, facilidades pago. R. Correa. Cochrane 1460. Teléfono 51635. 19 M

PUERTAS, VITRINAS, VIDRIOS dobles 1.80 x 80, vendo. Huérfanos 549. 23 M

MOSTRADORES, VITRINAS, MAMparas vendo. Huérfanos 549. Registradora National. 23 M

LA FABRICA FUENTE SODA LE da instaladas y funcionando, cafeteras express y baño de María, loncheras, equipo completo cerveza, planchas Hot-Dog. Aquí y provincias, facilidades pago. R. Correa. Cochrane 1460. Teléfono 51635.

VENDO ALMACENCITO $ 8.500, habitación $ 370. Gálvez 121. A. 20 Mzo

VENDO CERVECERIA CON TRASpaso bomba cerveza barril y pastelería, buena situación; clientela formada, $ 12.000. San Pablo 1081 esquina de Ñuble. 17 Mzo.

29.– Personas buscadas

DESEO SABER DEL SR. CARLOS Lean Orbezo, último paradero, Escuela Ingenieros, datos a Sra. Rosario O. de Flores. Bulnes 862 19 M

30.–Préstamos, acciones y bonos.

$ 15.000, TIENE ENCARGO DE prestar, Ramírez. Av. España 411. 18 mzo.

PROPIETARIOS, DINERO LISTO hipotecas, lo que se solicite, oficina Del Río. Bandera 552. 17 Mzo

DINERO PARA HIPOTECAS DES de $ 10.000 ofrece constantemente, Capitalistas encontrarán magníficas inversiones al mejor interés. Oficina Propiedades, Cruz Cristi Salamanca, Morandé 291. 30 Mzo

31.–Productos medicinales

CATARRO VAGINAL, INFECCIOnes órganos genitales, "MICROGENIL-KELLER". Alivia molestias y dolores. En farmacias. Base: Troximetilena. 11 abr.

DOLORES REUMATICOS GOTOsos recomiéndase PURIFICOL "KELLER", calma dolores, molestias, por propiedades su base: salicilato sodio, colchico, etc. 11 abr

CONTRA TOSES, BRONQUITIS Pectoral "AS". Base: Tiocol-Codeina. 31 Mzo

GRAJEAS PERSICAS, INDICAdas desinfección vías urinarias como aporte tratamiento gonorrea. Base: Hexametilentetramina Cubeba. 31 Mzo

SASTRERIA NEW ENGLAND SAN DIEGO 407

ATENDIDA POR SU DUEÑO MANUEL GUILOFF

¡PADRES DE FAMILIA!

No se afligan por la crisis

Tenemos trajecitos y abrigutos para colegiales desde $ 50.00

Especialidad en ternos y abrigos para Jóvenes y Caballeros.

SAN DIEGO 407

CONTRA GRIPE: OBLEAS Chinas Li-Wu-Pat. 5 Ab

CEREBROL, ESTIMULANTE, EFIcaz, reanima personas debilitadas, exceso trabajo físico, mental Base: Fósforo. 31 Mzo

"GASTRISAN", RECOMENDADO para contrarrestar males estómago, como acidez, flatulencia, úlcera gástrica. Base: Anestesina alcalinos. 31 Mzo

32.– Propiedades compran.

COMPRO CASAS CHICAS Y grandes urbanas y rurales, siendo precio comercial negocios rápidos. Del Río. Bandera 552.

COMPRAMOS PROPIEDADES DA la Propietarios, Santo Domingo 1249. 16-II-43

33.–Propiedades venden

160.000 DOS GRANDES CASAS renta, barrio residencial. Marina Gaete 794.

$ 55 metro, vendo lindo sitio toda locomoción lado Avenida Ossa, totalmente cerrado. Avenida pavimentada, luz, agua, precioso parrón, frutales, superficie 16 x 30. Mingueli. Huérfanos 1035, Oficina 211. Entrada 336. 25 Mzo.

VENDO PROPIEDAD 20 X 74 $ 100 metro. Santa Rosa 1729. 13 Mzo

PARCELITAS DE OCASION 15.000 metros, cerca de Paine y con frente al nuevo camino Longitudinal, $ 47.000. Tratar: Teléf. 62158. 19 mzo.

MALETAS y BOLSONES PARA COLEGIALES en todas las calidades Bascuñán Guerrero 33 Teléfono 91337

VENDEMOS PROPIEDADES, CAda Propietarios, Santo Domingo 1249. 16-II-43

VENDEMOS FUNDOS CAJA PROpietarios, Santo Domingo 1249. 16-II-43

REPARAMOS PROPIEDADES. CAda Propietarios, Santo Domingo 1249. 16-II-43

$ 130.000 PROPIEDAD DE RENta, 15 piezas, renta mensual $ 1.200, Chañarcillo, próxima Matucana. Del Río. Bandera 552.

$ 65.000 PROPIEDAD DE RENTA calle Quintana próxima Pinto renta mensual $ 700 apta para dividirla en dos. Del Río. Bandera 552.

SITIO EN PLENO CENTRO 12x21, Andrés Bello casi esquina Río de Janeiro sólo en $ 43.000. Deuda 10 mil. Tratar: Tél. 87828.

34.– Propuestas Públicas y Particulares

OFICINA INGENIERO DE LA PROvincia de Santiago.— Pídense propuestas públicas para el mejoramiento de los caminos Lo Pinto a Cuesta El Manzano y Cuesta el Manzano a Huechun, las que se abrirán el 30 de marzo en curso, a las 16 horas. Antecedentes consultar en secretaría, Alonso Ovalle N.o 1556. El Ingeniero de Provincia. G

OFICINA INGENIERO DE LA Provincia de Santiago.— Pídense propuestas públicas para la construcción del camino de Los Cerrillos a Lo Errázuriz, las que se abrirán en esta Oficina el 23 de marzo en curso, a las 16 horas. Antecedentes consultar en secretaría, Alonso Ovalle N.o 1556. — El Ingeniero de la Provincia. 23 mzo.

OFICINA INGENIERO DE LA Provincia de Santiago.— Pídense propuestas públicas para el mejoramiento del camino de Tilcú a Limache por Cuesta La Dormida, las que se abrirán en esta Oficina, el 24 del presente, a las 16 horas. Antecedentes consultar en secretaría Alonso Ovalle Núm. 1556.—El Ingeniero de la Provincia. 24 mzo.

DIRECCION GENERAL DE OBRAS Públicas.—Departamento de Hidráulica. — Se piden propuestas públicas para la instalación del servicio de agua potable de Galvarino, las que se abrirán el 27 de marzo, a las 16 horas. Bases y demás antecedentes en la Oficina de Partes. — Santiago, 13 de marzo de 1942. — El Director del Departamento. 26 mzo.

DIRECCION GENERAL DE OBRAS Públicas.— Departamento de Hidráulica. — Se piden propuestas públicas para la ejecución de las

obras de agua potable de Arbol... las que se abrirán el 31 de marzo en curso, a las 16 horas. Bases y demás antecedentes en la Oficina de Partes. — Santiago, ... de marzo de 1942. — El Director del Departamento. marzo 19

DIRECCION GENERAL DE OBRAS Públicas. — Departamento de Hidráulica. — Se piden propuestas para la ejecución de las obras de agua potable de Chonchi, las que se abrirán el 31 de marzo en curso, a las 11 horas. Bases y demás antecedentes en la Oficina de Partes. — Santiago, 15 de marzo de 1942. — El Director del Departamento. marzo 19

35.–Radios e instrumentos de música

RADIOS MODELOS 1942 y 1943, $ 50 mensuales, importados garantidas. San Diego 253. 4 Ab

¡¡¡NO COMPRE JUGUETE! Pruebe Radio Phillips desde $ 10 mensuales, solamente en Alameda esquina Delicias. 21 M

RADIOS "RCA VICTOR" últimos modelos. Adquiéralos en grandes facilidades de pago. Francisco Figueras y Co., Santa Rosa 0301 A, entre Avenida Sepúlveda y Condell. Fono 44420. 31 Mzo

37.– Notificaciones y citaciones

HABIENDOSE EXTRAVIADO LA libreta N.o 563.880 de la Caja Nacional de Ahorros, perteneciente a Ana Matamala Durán, se anula por haberse dado aviso. 26 Mzo

38.–Sastrería e indumentaria.

MANTAS CASTILLA, PONCHOS lana, ropa de todas clases, remate ocasión. Almacenes "Los Dos Caballos Blancos", Bernardo O'Higgins 3261. 27 Ab

TERNOS, ABRIGOS Y TRAJES astre de medida, confecciones para caballeros y niños. Amplia sección: catres, colchones, almohadas, marquesas, etc., grandes facilidades de pago, entrega inmediata. Sastrería "El Crédito Nuevo", San Pablo 3678. Abr 1

SASTRERIA LA UNION, OFRece ternos, abrigos de medida, grandes facilidades, entrega inmediata. San Diego 217. 1 Ab

"EL ZURCIDOR PEKINES", San Diego 63. 1 Ab

$ 350, TRAJE FORRADO EN seda Guendelman, sastre, San Diego 850, lado Teatro Caupolicán. 24 Mz

SASTRERIA SALAZAR: CABAlleros, niños. Extenso surtido, corte elegante, precios incomparables. Visítela, Avenida Bernardo O'Higgins 2783. (Alameda esquina Libertad). ¡Precios excepcionales durante este mes! Atendemos provincias contra reembolso. 31 Mzo

ALFOMBRAS GASTADAS

Personas subusonas y de otras clases, se arreglan artísticamente en el

STUDIO DE ALFOMBRAS del técnico oriental I. CAZEI

Especialista en limpieza y teñidos de alfombras, cortinas y tapices, ex experto de Harroda y Maples.— Londres

MERCED 489 TELEF. 31 Mzo

Memorándum de "La Nación"

MARZO 19 JUEVES

SANTOS DE HOY: SAN JOSE

SANTOS DE MAÑANA: ALEJANDRA, CLAUDIA y EUFEMIA.

BOLETIN METEOROLOGICO

INFORMACIONES DE SANTIAGO

TEMPERATURA DEL AIRE (día 18).—Mínima: 3.9°C. a las 7 horas 5 minutos.

Máxima: 25,5° C. a las 15 ha 35 minutos.

HUMEDAD RELATIVA DEL AIRE (día 18).—Mínima: 30% a las 15 horas 40 minutos.

Máxima: 94% a las 8 horas.

SOL: Sale a las 6 horas 43 minutos. Puesta a las 18 horas 56 minutos.

LUNA: Sale a las 9 horas 7 minutos. Puesta a las 20 horas 43 minutos.

FASE: Cuarto creciente el 24 del presente.

BOLETIN DEL TIEMPO

(Redactado a las 20 horas del miércoles 18 de marzo de 1942)

Perturbaciones atmosféricas de rápida evolución se están desarrollando en la región austral del país. Llueve moderadamente desde Valdivia al sur y llovizna en Isla Mocha. En el resto del país prosigue el buen tiempo.

PRONOSTICO

(Para el jueves 19 de marzo)

Proseguirán las perturbaciones de la región sur.

ARICA a COQUIMBO.—Bueno. Nublados parciales. Vientos del Sur y Suroeste.

ACONCAGUA a MAULE. — Bueno. Nublados parciales. Vientos del Sur y Suroeste.

CORDILLERA (Central). — Bueno.

ÑUBLE a CHILOE.— Nubosidad parcial en el norte de la zona. Lluvias moderadas en el resto. Vientos del Oeste y Noroeste.

GUAFO a EVANGELISTAS. —Lluvias y chubascos. Vientos del Norte y Noroeste.

BIBLIOTECAS Y MUSEOS

BIBLIOTECA NACIONAL. — Avenida O'Higgins entre Mac-Iver y Miraflores. Funciona desde 9.30 a 12.30 horas y de 14.30 a 20.30 horas.

SOCIEDAD DE FOMENTO FABRIL. — Biblioteca Industrial — Moneda 159, diariamente de 9.30 a 12 y de 14.30 a 18.30 horas, menos los sábados en la tarde y festivos.

SOCIEDAD NACIONAL DE MINERIA. — Abierta al público de 9 a 12.30 y de 14.30 a 20.30 horas, en Moneda 759.

MUSEO DE HISTORIA NATURAL. — Quinta Normal de Agricultura, abierto todos los días de 9.30 a 12 horas y de 14.30 a 18 horas.

NACIONAL DE BELLAS ARTES. — Palacio de Bellas Artes, Parque Forestal, abierto Miraflores 50, todos los días de 9.30 a 12 horas y de 14.30 a 17 horas.

HISTORICO NACIONAL. — Moneda 620, abierto todos los días a las 18 horas. Las Secciones de Historia Civil y Militar han sido instaladas en Miraflores 50.

TURNO DE BOTICAS

Del 14 al 21 de marzo estarán de turno las siguientes farmacias:

Profesional, Avendaño y Cía., San Pablo 2303; Lourdes, Carbone y Cía., San Pablo 4214; Mundial, A. Salazar, Moneda 2712; Salamovich, S. Salamovich, San Pablo 3242; Ideal, C. Opazo, Mapocho 4052; Burgos, R. Burgos, Catedral-Bandera; El Parque, R. Zamorano, Dieciocho 701; Lira, Ramírez y Cía., San Francisco 399; Sierra Bella, D. Barriga, Sierra Bella 2352; Bentjerodt, E. Bentjerodt, O'Higgins 2862; Arriarán, E. Besoain, San Francisco 1204; Unión, B. Sagües y Cía., San Ignacio-Franklin; Esmeralda, Gil y Cía., Mirador-San Dionisio; Lo Vial, V. Toledo, G. Avenida 4755; Andes, P. Villalón, Gran Avenida 9065; Fanta, C. Fanta, Portugal 698; Cruz Blanca, P. Vuskovic, Av. Ossa 13; Bulnes, L. Espinosa, Borgoño 311; El Faro, Mesa y Cía., Av. Irarrázaval 2906; Contador, B. Contador, Av. Independencia 2668; Alemana, G. Miranda, Av. El Salto 2204; Lembach, A. Lagos, Av. Providencia 1996; Arriagada, M. Arriagada, Av. J. M. Infante 242; Prusia, M. Wuth, Av. J. M. Infante 1517; Cristi, O. Cristi, F. Bilbao 2010; Purísima, L. Chamorro, Purísima 145; La Paz, H. Sánchez, Av. La Paz 401; O'Higgins, P. Ruiz, F. Vivaceta 1299; Chile, M. Berríos, Av. Independencia 1798; Santa Elena, G. García, Nueva de Matte 332.

DESPACHO DE CORRESPONDENCIA

El Sector Postal de Santiago despachará correspondencia por los siguientes vapores y Correos desde el 16 al 26 de marzo, como sigue:

POR FERROCARRIL

Para países sudamericanos del Atlántico, Europa, Asia, Africa y Oceanía, por vía Andes, el 17, 20 y 22.

Calera a Iquique, el 16.

Calera a Antofagasta, el 18 y 21.

Calera a Serena, el 16 y 19.

POR VAPOR

Arica e intermedios, el 16 Canelos, 18 Maipo, 19 junio.

Callao e intermedios, el 18 Maipo.

Guayaquil e intermedios, el 18 Maipo.

POR VIA AEREA

Santiago a Concepción, el 17, 19 y 21.

Santiago-Ovalle a Arica e intermedios (Nacional), el 17, 18, 19, 20, 21.

Santiago-Ovalle a Antofagasta e inter. (Nacional), el 17 18, 19, 20 y 21.

Perú, Ecuador, Venezuela, Colombia, C. América y E. Unidos (Panagra, el 17, 18, 20 y 22.

Bolivia (Panagra), el 17, 18 20,22.

Argentina, Uruguay y Paraguay (Panagra), el 17, 18, 19, 20, 21 y 22.

Países del Atlántico, Africa y Europa, suspendidos.

NOTAS: la correspondencia aérea certificada se recibe hasta las 24 horas del día antes de las fechas indicadas y la ordinaria hasta las 24 horas.

El correo para países sudamericanos del Atlántico, Europa, etc., por vía Andes, se despachará los días martes, viernes y domingo.

Correspondencia certificada se recibe hasta las 16 horas del martes, viernes y domingo.

Correspondencia ordinaria se recibe hasta las 19 del martes, viernes y domingo.

LLAMADOS DE URGENCIA

Asistencia Pública, San Francisco 80, teléfono 69191, Posta N.o 2 de la Asistencia Pública, Maule esquina de Chiloé, teléfono 85408; Posta N.o 3 de la Asistencia, Chacabuco esquina de Compañía, teléfono N.o 83638; Asistencia Pública Ñuñoa, Villagra esquina de Irarrázaval N.o 1017, teléfono N.o 81548; Asistencia Pública de Providencia, Manuel Montt N.o 803, teléfono 29953; Prefectura de Carabineros, Moneda esquina de Morandé, teléfono 60151; Bombas 61171

TELEGRAMAS SOBRANTES

En el Telégrafo del Estado hay los siguientes:

Chonchi, Badi Vera, Canaempu; Pichilemu, Carmela Molina, Providencia 1257; Viña, Berta Llanten, Alameda esq. San Ignacio; Maipo, Haydée de Milos, Quinta Avda. 0240; Los Vilos, Cristina de Jorquera; Avda. Chile 982; P. Arenas, Ismael Varas, Portugal; Bellavista, Barends, Valdivieso 50; San Fernando, Emeterio Castro, Pedro Valdivia 186; Penco, Luis Palma, Sierra Bella 1342; Pto. Montt, Virginia Díaz, Compañía 2276; Talca, Juan Salas Salazar, Min. Salubridad; Concepción, Vitalis, Santiago; Pampa Unión, Ferman Leighton; Moneda 184; Río Claro, César Quiroz, Cochrane 47; S. Eco. Limache, Rodríguez, Herrera 1127; San Antonio P. V., Sra. de Vargas, Tocornal 524; Melocotón, Miguel Caña, E. Mac-Iver 116; San Vicente, Hernán Martino, M. Rodríguez 72; Calera, Graciela de Tapia, Recoleta; Serena, Eduardo Gómez, Casilla 242; Papudo, Carrasco, San Diego 996; San Antonio P. V., Teniente Puente, Teatinos 301; Rengo, Manuel Cortés, Echaurren 407; Quirihue, Montane, Ambnátegui 7305. — Avisos de giros: Chuquicamata, Juana de Roldán, Washington 1117; Potrerillos, Mercedes Videla, San zo M., P. Mariano 122; Potrerillos, Luzmira de Griffiich, Bascuñán 1188; Serena, Rodrigo Moya, Santana 380; Tocopilla, René Orellana, Hotel Español; Antofagasta, Aida Espinoza, Miraflores 1605; Antofagasta, Bernardo Melliboyski, Hotel Savoy.

DEFUNCIONES

Gertrudis Gutiérrez M., 1; Arsenia Sepúlveda G., 55; María Vásquez F., 16; Blanca Nieto G., 42; Gil Poblete D., 75; Angela Castillo R., 2; Francisca Orrego M., 49; María Flores F., 44; Avelina Carrera H., 28; Luis Thayer O., 67; Eduardo Hurtado Rodríguez, 35; Rosa Quiñones M., 58; Clotilde Vargas F., 61; José Vergara A., 3; Leonor Vergara P., 21; José Soto V., 25; Sixta Román G., 58; Pedro Gavilán S.; Haydée Piñeiro R., 35; María Donoso D., 1; Clara Gómez T., 32; Ricardo Wilke M., 22; Gerardo Moya B., 23; Carlos Kern A., 65; Alicia Duran C., 2; Eliana Galdames M., 19; Amelia Bascuñán G., 60; Jorge Helena C., 14; Teresa Pérez Reyes; Luis A. Torreblanca T.; Carlos Pinto Osorio; Celia R. Arroyo A., y 11 menores de un año.

GUIA PROFESIONAL

ABOGADOS

SANTIAGO LAZO
Huérfanos 1294, 2.o piso.
Teléfono 66926 — Casilla 1592.
2 Abr

MEDICOS

FAIVOVICH
Corazón — Pulmón — Estómago.
Rayos X.
Nataniel 426. — Teléfono 63975.
20 Marzo

DR. RAFFO SIVORI
Trasladó su consultorio
Agustinas 619.
Teléfono 31216.
Medicina interna
Pedir hora.
5 abril.

Dr. LOIS
San Joaquín 0365, por Vicuña Mackenna, cerca Av. Condell
Urinarias: de 2 a 4.
Fono: 48406.
11 abr.

Dr. VEGA MACHER
Pulmón — Tuberculosis
Riquelme 239 — Teléfono 65090.
Teléfono 80978
2 Ab

DOCTOR CASTAÑON
Exclusivamente pulmón.
Consultas: 6 - 7.
Agustinas 1269 edificio LA NACION, 4.o piso.
Teléfonos 82222 - 45457.

Dr. GORGEWSKY
Rayos X.
Estómago — Hígado.
Broncopulmonares. Diabetes.
Consultas de 2 - 5.
Almirante Barroso 57.
31 marzo.

ABRAHAM WAISSBLUTH
Especialista corazón-pulmón.
Rayos X. Estómago. Sífilis.
Avda. Bernardo O'Higgins 2294.
3.30 — 6.30
Teléfono N.o 94092.
24 marzo.

ZAFF
Ojos, oídos, nariz, garganta.
10 — 12 y 6 — 8.
Londres 43. Fono 84830.
20 abril.

FAIVOVICH
Corazón — Pulmón — Estómago.
Rayos X.
Nataniel 426. — Teléfono 63975.
27 feb.

DOCTORA BEHM
Ahumada 47
10 Ab

PROFESOR STUTZIN
Ex Director Hospital Berlin.
Riñón, vejiga, urinarias, perturbaciones psicofísicas, glandulares, impotencia (Sexología), Ahumada 47. 16 Abril

INSTITUTO MONTEGO
Asma-Diabetes, Reumatismo-Várices, Hemorroides sin operar. Electroterapia, (Sistema Saavedra), Rayos X Laboratorio. Alonso Ovalle 114. Fono 63164
31 Marzo

GASTON RAMIREZ
Piel. Venéreas.
Plaza Baquedano 091.
16.30 - 20.
6 abril.

MECANICOS DENTALES

DENTADURAS
Placas, composturas, dos horas
Precios médicos.— Barahona
San Francisco 120
19 Marzo

DENTISTAS

Dr. HECTOR PACHECO P.
Extracciones difíciles, puentes, placas modernas.
De 3 a 7, edificio LA NACION
Agustinas 1269. — Teléfonos:
82222 — 47506.

Dr. ARMANDO RODRIGUEZ
9-12 — 3-7 12
Cirujano - Dentista
Bandera 620, tercer piso, of. 7
Placas completas, sin paladar
Succión neumática
2 de abril.

Dr. CLEMENTE MIRANDA P.
Cirujano Dentista
Atención quirúrgica a domicilio, enfermos de cuidado.
Andres Bello 976.
Teléfono 68947.
15 de Abril

MATRONAS

MERCEDES DARRIGRANDI
Estudios extranjeros
Ultimos adelantos
Monjitas 335 — Teléfono 31844
20 Marzo.

H. IZQUIERDO
Partos, atención esmerada
Horarios antiguos
Santa Lucía 152. — Teléfono N.o 62785.
27 marzo

BLANCA PINEDA
Consultas gratis.
Recibe pensionistas.
Precios módicos.
San Diego 267.
1.o abril.

SEÑORA MORAL.
Embarazo toda época.
Tratamiento casos urgentes
General Mackenna 1038.
(Departamento 1)
Fono 85132
31 marzo.

H. IZQUIERDO
Partos, atención esmerada
Horarios antiguos
Santa Lucía 152—Teléfono 62785
2 abr.

Señora VICENTINI
Pensionado, partos, maternidad, turno permanente, precios módicos.
VICUÑA MACKENNA 815
Teléfono 89032.
26 mzo

BLANCA FISHER
Avenida España 68.
Teléfono 92788
3 abril

AMELIA MATUS
Tratamientos especiales.
Avenida España 441.
Fono 94104.
4 abril

SEÑORA PHERINI
Atiende enfermas, provincias
Cochrane 95.
27 mzo

OPTICOS

CONSULTORIO OPTICO
Anteojos por recetas médicas
Bandera 309
2 abril

PRACTICANTES
LASTRA 613
Curaciones—Venoclisis
31 mzo

EN EL LUCERNA.----

Asistentes a la manifestación ofrecida en el Lucerna en honor de la señorita Adriana Palma Urzúa, con motivo de su próximo matrimonio.

Felice
MODAS
en su nuevo local
Agustinas 865 - Tel. 32961

DE BUENOS AIRES.—
En honor del nuevo Embajador de Ecuador en Chile

Con motivo de partir próximamente a Chile a asumir su cargo de Embajador de Ecuador en esta capital, el Excmo. señor Francisco Guarderas y señora han sido objeto en Buenos Aires donde actualmente representa a su país, de numerosos agasajos.

El Ministro de Relaciones Exteriores y señora de Ruiz Guiñazú, les ofrecieron un almuerzo en el Palacio de San Martín, que alcanzó brillantes caracteres.

El Embajador de Chile, Excmo. señor Ríos Gallardo, les despidió con una comida en la Sede de la Embajada.

VIAJEROS.—

Próximamente se dirigirá a Buenos Aires y Montevideo la señora Emilia del Solar de Lagos.

MATRIMONIO SAAVEDRA PINTO-SAENZ TERPELLE.—

Se ha fijado para el 1.o de mayo próximo el matrimonio de don Miguel Saavedra Pinto con la señorita Olga Sáenz Terpelle.

SESION DEL ROTARY CLUB.—

A mediodía de ayer celebró su sesión semanal en los salones de Gath y Chaves, el Rotary Club de Santiago bajo la presidencia de don Eduardo Knockaert.

Al abrirse la sesión, el presidente comunicó a los socios el deceso del socio don Luis Thayer Ojeda, acaecido el lunes último en Valparaíso, por lo que la sala guardó un minuto de silencio en recuerdo del compañero fallecido. Luego el presidente saludó a las visitas y rotarios de otras ciudades, presentes en la reunión.

El Tema del Día estuvo a cargo del socio doctor René García Valenzuela, quien dió lectura a un trabajo presentado en la Conferencia Tridistrital, celebrada recientemente en Viña del Mar, y que versó sobre Relaciones Internacionales.

En la sesión de ayer se incorporaron al Club, en calidad de socios activos, los señores Mariano Bustos Lagos y doctor Arturo Rodríguez Opitz.

Ocupó luego la tribuna el señor Ezequiel Ossio, director general de Prisiones de Perú, quien, en expresivos términos agradeció la oportunidad que se le brindaba al compartir esta sesión rotaria.

Completó la tabla de la sesión de ayer, el informativo semanal de secretaría, que estuvo a cargo del prosecretario don Jorge Guzmán Dinator.

INGELSAC
Gitiny
MODELO 421
TOTALMENTE FABRICADO Y ARMADO EN LOS ESTADOS UNIDOS, DE GRAN CALIDAD Y RENDIMIENTO.
¡A quien se muda Dios le ayuda!
Y HAY QUE ALEGRAR LA NUEVA CASA (...O LA VIEJA)
CON UN Emerson
El pequeño receptor de mayor venta mundial
$115.- DE PIE
$81.- MENSUALES
IMPORTADORES Y DISTRIBUIDORES GENERALES
MATIAS COUSIÑO 144 · INGELSAC · AVDA B. O'HIGGINS 966
INGENIERIA ELECTRICA S·A·C

HOY A LA HORA del TE, REAPERTURA DEL TAP ROOM RITZ

LA BRILLANTISIMA NOTA SOCIAL DEL MOMENTO

ELISA LABARDEN, JORGE DEL PRADO, HENRY WILSON Y SU ORQUESTA INVISIBLE, PEPITA CANTERO, LOS MUSICOS HUNGAROS TERZT-SCHAFF, LA JAZZ-SWINGER Y LA TIPICA ARGENTINA CARBONE.— LAS TRES FIESTAS SOCIALES DIARIAS DEL TAP

Esta tarde a las cuatro, reabre sus puertas la primera y la más confortable de nuestras "boites", el Tap Room Ritz, ubicado en la calle Estado 230 y que en todas las temporadas, ha sido el sitio de reunión favorito de nuestras familias y juventud santiaguina.

El Tap, funcionará diariamente a tres horarios distintos: a la hora del té, del vermouth aperitif danzante y a la medianoche.

Hoy a las cinco de la tarde, en el escenario del Tap Room Ritz se presentan la hermosísima y elegante estrella juvenil del cine argentino, Elisa Labarden, que actuará de "commere" o "maestra de ceremonias"; el eximio cantante melódico latinoamericano Jorge del Prado, la voz de terciopelo que interpreta boleros cubanos, estilos y aires mexicanos y argentinos, temas melódicos pasionales e incluso canciones rusas; el fantasista, cantor y bailarín norteamericano Henry Wilson y su Orquesta Invisible y que fué el "hit" de la temporada del Casino de Viña del Mar; la vedette Pepita Cantero, que canta zambas y marchiñas brasileñas y los notables maestros húngaros Terzt-Schaff, artistas de la RCA Victor.

El té en el Tap está destinado a general acogida, pues además de las excelentes atracciones artísticas, el precio que se ha fijado es muy módico, a $ 5.00 el servicio sencillo, incluida propina, y a $ 7.00 el servicio completo, incluida propina.

Hoy, de siete un cuarto a las nueve un cuarto de la noche, se inician los vermouth - aperitif danzantes en la pista luminosa multicolor, actuando solamente las dos orquestas, la Jazz-Swinger y la Típica Argentina Carbone.

Por la noche, desde las once y media a cuatro de la madrugada, se inician las fiestas danzantes con música bailable continuada, actuando también el Desfile Artístico Internacional que encabezan la bonitísima y elegante Elisa Labarden, Pepita Cantero, Henry Wilson, Jorge del Prado y los Terzt-Schaff.

En el Crillon.--

Despedidas de solteras.—La señorita Carola Orbeta-Loyola será festejada por sus amigas con un té que se realizará en el Crillon, en el día de hoy, a las 18 horas, con motivo de su próximo matrimonio.

— También el día de hoy, a las 16 horas, tendrá lugar en el Crillon, el té que sus amigas ofrecen a la señorita Paulett Faust-Sackett, con motivo de su próximo matrimonio.

La Asoc. de la Juventud Católica Femenina.--

RINDE HOMENAJE AL SEÑOR ARZOBISPO CON MOTIVO DE SU ONOMASTICO

Mañana, a las 8 horas, el señor Arzobispo de Santiago, don José María Caro, oficiará una misa que por sus intenciones ofrece la Asociación de la Juventud Católica Femenina.

Se invita a todas las socias a rendir este homenaje de afecto y gratitud al Jefe de nuestra Iglesia.

Las socias deben venir de boina blanca.

Hoy, a las 18 horas, se verificará la primera reunión de dirigentes de aspirantes; se ruega a todas las dirigentes de Santiago asistan a esta reunión, pues es de suma importancia.

Tanto la misa como la reunión de aspirantes, tendrán lugar en el Hogar de la Asociación, calle Agustinas 1480.

BRITISH BROADCASTING CORPORATION

JUEVES 19 DE MARZO DE 1942
HORA CHILENA
24.92 metros — 12.04 megs.
31.55 metros — 9.51 megs.
30.96 metros — 9.69 megs.

18.30 Anuncios en castellano y portugués.
19.00 Orquesta de la BBC.
19.30 Charla en castellano, por aviador inglés.
19.45 Noticias en castellano
20.30 Recital de piano, por Tobint Tilly Connelly.
21.00 Charla en castellano
21.15 Orquesta de Teatro de la BBC.
21.45 Programa de discos de Carmen del Río.
22.00 Noticias en castellano
22.15 Charla en castellano
22.30 Anécdota en castellano
22.33 Programa para mañana
22.37 "El fin del día" y anuncios
22.45 Fin de la transmisión.

Se puede escuchar el programa irradiado a Norte América, desde las 18.20 a 0.45, hora chilena, en las ondas de 31.32 y 25.53 metros.

Además, se transmiten noticias en castellano, a las 12 horas, en la onda de 13.92 metros.

BAUTIZO.—

Hoy será bautizado Fernando José, hijo del señor José M. Zurita G. y de la señora María Teresa Lazcano de Zurita.

Serán sus padrinos el señor Juan Vicente Castro Miranda y la señora M. Concepción Acuña vda. de Lazcano.

DE ESTADOS UNIDOS.—

Ha regresado de Estados Unidos la señorita Carola Merino Lemus, y ha fijado su residencia en la Av. Pedro de Valdivia 800, teléfono 41619.

Artículos de Limpieza
En nuestro Departamento de MENAJE (2.o piso), las Señoras Dueñas de Casa hallarán los mejores surtidos de artículos para Limpieza a PRECIOS REALMENTE CONVENIENTES.
POLVOS muy eficaces para exterminar los cucarachas. Cajas de 250 gramos $ 9.50
VIRUTILLA de acero para pisos. Paquete tipo fino $ 3, corriente $ 2.60
JABÓN "Copos de Nieve" en escama, especial para lavar lana y seda. Caja de 140 gramos $ 3
JABÓN en pasta, muy bueno para lavar artefactos sanitarios y utensilios de cocina. Caja de 650 gramos $ 5.
CERA preparada, especial Gath & Chaves. Cajas de 700 grs. $ 11.80 y de 450 gramos $ 6.80
LÍQUIDO especial para limpiar muebles finos. El frasco $ 7.90
PAÑOS franela algodón amarillo, especial para limpiar muebles. Tamaño 70 x 70 cms. $ 9.50 y de 50 x 70 cms. $ 7.50
PALAS para recojer la basura, en fierro pintado, muy sólidas c/u. $ 16.50
Pedidos Contra Reembolso a Casilla 75-D. Santiago
GATH & CHAVES
ESTADO ESQUINA HUERFANOS
SUCURSALES VALPARAISO Y CONCEPCION

Señorita Julia Court Artigas (Foto Zmirak)

DELEGADO DEL ROTARY INTERNACIONAL.—

Por avión Panagra de itinerario, se dirigió ayer a Buenos Aires el delegado del Rotary Internacional señor Julio Gerlin Comerlin y señora.

Fueron despedidos en Los Cerrillos por distinguidos rotarios chilenos.

EN PERMANENTES J. LOUBAT
Pelo bonito y bien cuidado, siempre SIEMPRE LO MEJOR
Pida hora al fono 33420
SAN ANTONIO esq. AGUSTINAS
Productos de ENEOL

FABRICA ARGENTINA DE MUÑECAS
DESEA RELACIONARSE CON REPRESENTANTE PARA LA VENTA POR MAYOR.
Escribir a S. L.
Montevideo 1348
Rosario de Santa Fé
Rep. Argentina
Toda correspondencia debe venir acompañada de referencias bancarias y comerciales.

Matrimonios.---

Se ha fijado para el 31 de mayo el matrimonio del señor Eugenio Correa Montt con la señorita Sylvia Searle Pardo.

—Se ha fijado para el 11 de abril próximo el matrimonio de la señorita Amanda Bezanilla Black con el señor Raúl E. Sharpe C.

—El 23 del presente será bendecido en la Iglesia de San Ignacio, el matrimonio de la señorita Della Reyes Izquierdo con el señor Alfonso Valdivieso Guzmán.

—"Edgardo Gubbins Beausire y María Beausire de Gubbins, participan a usted el matrimonio de su hijo Edgardo Antonio con la señorita Adriana Villaseca Escobar, y le invitan a la ceremonia religiosa que se efectuará en la Iglesia de los RR. PP. Franceses el domingo 22 del presente, a las 12 M.

Santiago, marzo de 1942"

«ESCUADRILLA INTERNACIONAL»

"¡Aquí vienen los ángeles vengadores!" decían las mujeres de Inglaterra cuando aparecían entre las nubes las naves aéreas de los paladines de la libertad... y rugían sus baterías y el enemigo caía destrozado... Tal es un vislumbre de la gran película épica titulada: "ESCUADRILLA INTERNACIONAL" ("INTERNATIONAL SQUADRON"), en la cual RONALD REAGAN tiene el papel principal, cooperando con él: Olympe Bradna, William Lundigan, Joan Perry y otros. Gran estreno del Teatro Santiago será el día Martes 24 de esta obra maestra de la Warner Bros., que tiene el argumento más interesante que se ha hecho en películas de aviación.

CORSETERIA "Nirvana"
PROXIMA APERTURA
DE SU NUEVO LOCAL DE VENTA
Estado 320 — Teléfono 33341

En honor del Embajador de México.----

El Consejo Nacional de Deportes que preside don Alfredo Rioja, junto con todas las ramas deportivas de la capital, ofrecerá esta noche una comida en honor del Embajador de México, Excmo. señor Octavio Reyes Spindola, con motivo de su traslado a Buenos Aires, que se servirá en los comedores del Restaurante de la Quinta Normal.

— El jueves 26 de marzo se servirá en los comedores del Club de la Unión una comida en honor del Excmo señor Octavio Reyes Spindola, Embajador de México, y de la señora Amelia B. de Reyes Spindola, organizada por el Instituto Chileno-Mexicano de Cultura con motivo de su partida a Argentina. A esta comida asistirán todos los condecorados con la "Orden Azteca", por el Gobierno de México, y los miembros del Instituto.

Las adhesiones se reciben en la Caja del Club de la Unión.

A BUENOS AIRES.—

A Buenos Aires, Montevideo y Río de Janeiro, don David John Bogolasky D.

CURSOS DE ENSEÑANZA MUSICAL SUPERIOR.—

En la Escuela Moderna de Música está abierta la matrícula para todos los cursos de enseñanza superior de música que se desarrollarán durante el presente año en este prestigiado plantel educacional.

Durante la primera quincena de abril se iniciarán las clases de Historia de la Música y Apreciación Musical, del profesor señor Juan Antonio Orrego.

Estos cursos, que durante años anteriores se habían desarrollado separadamente, se fusionarán ahora, y el profesor consultará como propósito primordial, el hacer de éste un curso de Historia general del arte, en que, junto a la evolución y análisis de la música en cada una de las épocas de la historia, se trate de la creación plástica, literaria y filosófica.

También se anuncian los cursos de Composición, Armonía y Contrapunto, a cargo de los profesores señores Alfonso Letelier y René Amengual, a cuyo prestigio de jóvenes catedráticos se agrega el de destacados compositores.

El conjunto coral y cursos de enseñanza instrumental y canto de la Escuela Moderna de Música, comenzarán a funcionar, también, en los primeros días del próximo mes.

Se anuncia, también para el presente año, una vasta labor cultural desarrollada en cursos libres, entre los cuales se avisará, oportunamente, el de Historia y Desarrollo de la orquesta, a cargo del profesor Vicente Sala-Viú.

La matrícula para todas estas clases, está abierta en la Escuela Moderna de Música, Vidaurre 1438, todos los días.

NOVIOS
ORO MACIZO. el par $ 98.-
DE 14 kts.. el par $ 170.-
DE 18 kts.. el par $ 200.-
JOYERIA Y RELOJERIA
Karmy
AHUMADA 109
SANTIAGO-VALPARAISO
DESPACHAMOS A PROVINCIA

G. BRETAÑA

PROPAGANDA BRITANICA DIRIGIDA A ALEMANIA

LONDRES, 18. — (U. P.) — Durante el debate realizado en la Cámara de los Lores, con respecto a la propaganda británica dirigida a Alemania, Lord Van Sittart, principal consejero diplomático del Ministro de Relaciones Exteriores desde 1938 hasta 1941, pronunció su primer discurso en la Cámara Alta, pidiendo que se diga claramente a los alemanes que Gran Bretaña lucha contra toda la nación alemana y está decidida a exterminar el militarismo alemán.

Contestando en representación del Gobierno el conde Selborne, expresó: "Utilizaremos la propaganda y toda otra arma disponible de la más implacable manera posible".

JAPON RECHAZO GESTION ARGENTINA SOBRE PRISIONEROS

LONDRES, 18. — (U. P.) — Un comentarista diplomático ha revelado hoy que el Japón rechazó las gestiones del Gobierno argentino para mediar en la cuestión de los ciudadanos británicos en poder de los nipones.

Las autoridades de Tokio se negaron a otorgar salvoconductos para los barcos que llevarían víveres a Hong-Kong, para aliviar la situación en que se encuentran los civiles y militares de esa plaza, hoy en poder de los japoneses.

Señora Ema Risso, Platero de Sánchez Froimont distinguida escritora y poetisa uruguaya, que se encuentra de paso entre nosotros.

La señora Risso es esposa del señor Guy Sánchez Froimont de nacionalidad belga, y extremadamente vinculado a la sociedad Chilena.

MUZARD
MONEDA 947
Lindas Novedades • Recien Llegadas
Artículos en metal plateado.
Cerámica fina decorada a mano.
GRAN SURTIDO en CRISTALERIA y
servicios finos de mesa.

FRANCISCO KLEIN
EX CORTADOR DE LA CASA TELLY
TEATINOS Nº20
TERCER PISO DEPARTAMENTO 39
TELEFONO 67681

Al servicio de su distinguida clientela

Sus pedidos telefónicos serán despachados de inmediato, llamando a los números 65477 o 66441, recibiendo, como siempre, comestibles frescos y vinos y licores de primera calidad.

EMPORIO NACIONAL
CATEDRAL 1401

AVISOS CLASIFICADOS

CASIMIRES NACIONALES DESDE $ 25 metro; importado $ 55. Depósito directo de fábricas. Casa Salazar. Avda. Bernardo O'Higgins 2783. (Alameda esquina Libertad) Precios excepcionales durante este mes! Atendemos a provincia contra reembolso. 31 Mzo

SASTRERIA "LA ELEGANCIA".—Ternos y Abrigos con grandes facilidades de pago. Entrega inmediata. San Pablo 2585. 31 Mzo

SASTRERIA "MODERNA". Miguel Teplisky. Copiapó 1057. Teléfono 80241. Ofrece ternos, abrigos sobre medida entregados con $ 100 y $ 15 semanales. 25 Mzo

39.- Talleres y composturas

LA MEJOR COMPOSTURA EN calzado. ¡¡¡ Villagra !!! Veinte años de práctica le garantizan su trabajo. Zapatería "El Submarino". Delicias 2851. Teléfono 90872 5-Abr

MAESTRO MARCOS ESPECIALIDAD calzado ortopédico. Esmeralda 834. Fono 68666. 3 A

40.- Judiciales

POSESION EFECTIVA. — Por auto del Segundo Juzgado Civil concedióse posesión efectiva herencia intestada quedada al fallecimiento de don José 2.o Caiquín, a sus hijos legítimos María Felicia y Hugo Leonardo, sin perjuicio derechos cónyuge peticionaria doña Mirtala Labbé Rojas. C. Letelier, Sec. 19 M

POR RESOLUCION 11 MARZO presente año Segundo Juzgado Civil ordenó citar parientes Josefa Alonso, ausente, antes curaduría, audiencia 20 corriente 11 horas. — Secretario. 19 Mzo

REMATE. — 31 DEL PRESENTE 10.30 horas, en el Cuarto Juzgado Civil Menor Cuantía, se rematará propiedad calle Nogales 4705, esta ciudad, inscrita fs. 50 N.o 101 Registro Propiedades Conservador Bienes Raíces éste Departamento, año 1940. — Mínimum: $ 4.400. Boleta: 10 o/o. Demás bases y antecedentes Secretaría Juzgado mencionado, juicio Sociedad Avello, Sepúlveda y Cía con Emilio Tello. — El Secretario. 21 Mzo

POSESION EFECTIVA. 2.o JUZGADO Civil concedió la de Marcos Millard Palma a María Millard Palma. Tramítase conforme Ley 5427. 18 M

PRIMER JUZGADO CIVIL. SANTIAGO. Raúl Contador, telegrafista, Huérfanos 1223, solicita privilegio pobreza para litigar nulidad su matrimonio con Rosalba Escudero Palma, sin profesión, domicilio desconocido, ofreciendo información sumaria. — Primer otrosí, fijación domicilio; segundo otrosí, notificación por avisos; tercer otrosí, designa abogado a don José Manuel Sánchez. — Providencia: Santiago, marzo siete de 1942. —A lo principal, recíbase con citación; al primer otrosí como se pide; al segundo previamente practíquense averiguaciones en Correos y Telégrafos y Gabinete de Identificación acerca del domicilio de la demandada; al tercero, téngase presente el patrocinio y venga en forma el poder. — Papel 0.10. N.o 88668. — O. Acevedo. — A. Puelma. — Por decreto de 13 del presente ordenóse notificar por avisos la resolución precedente. — A. Puelma. 19 mzo.

QUIEBRA EDUARDO MIRANDA. —Resolvióse 12 marzo 1942.—Con el mérito de los antecedentes y de acuerdo con el artículo 133 N.o 1.o de la Ley Quiebras, se acoge sobreseimiento definitivo solicitado a fs. 47. Notifíquese con arreglo a la ley.—Almarza,—Castro. 19 mzo.

POR RESOLUCION SEGUNDO JUZGADO Civil Santiago, concedióse posesión efectiva intestada, quedada fallecimiento Dorila Calderón Rodríguez, a hijos legítimos Ester, Benjamín y Miguel Enrique Orellana Calderón. El secretario. 20 M

EXTRACTO. — En juicio 81783, Cuarto Juzgado Menor Cuantía esta ciudad se ordenó notificar por avisos a doña Mercedes Martínez y de Martínez demanda contablada su contra por José Olivares Pinto. Solicita éste el alzamiento hipoteca inscrita a fs. 156 del Registro de 1912 en este Conservador sobre sitio que posee en Población Buenos Aires, a causa de haberse pagado a la demandante el crédito de $ 1.180, contratado con garantía del mismo, sin que se le haya otorgado escritura de cancelación. Se ordena, además, a la demandada designar domicilio urbano dentro término emplazamiento, bajo apercibimiento notificarle por el estado toda clase de resoluciones. El secretario 20 M

POSESION EFECTIVA. — QUINTO Juzgado Civil, resolución 31 diciembre 1941, concedió a Sara Caviedes y Pedro Castillo, posesión efectiva herencia quedada fallecimiento Isaías Castillo. Tramítase conforme Ley 5.427. — Secretario. 20 Mzo.

REMATE JUDICIAL. — ORDEN 3.er Juzgado Menor Cuantía. Juicio Freese-Frías, rematará 28 de marzo, 11 horas, Matucana 63 A. — Radio Grawor. Mínimum: $ 2.102,00. Norberto Correa. Martillero de Hacienda. Delicias 1416. Teléfono 83129. 20 Mzo.

REMATE JUDICIAL. — ORDEN 3.er Juzgado Menor Cuantía, Juicio Carreras-Bardi, rematará 28 de marzo, 11 horas, Matucana 63 A. radio R. C. A. Mínimum: $ 422,20. Norberto Correa. Martillero de Hacienda. Delicias 1416. Teléfono 83129. 20 Mzo.

4.o JUZGADO CIVIL. — POR auto 18 del presente concedióse posesiones efectivas herencias intestadas siguientes: 1) de doña María Matilde del Carmen Ruiz de Gamboa del Campo a sus hermanos legítimos Marta Aida Celinda, María Julia del Sagrado Corazón, Laura Elcira María Victoria, Nicomedes Juan Luis, María Teresa, María Pastora de las Mercedes, Carmela y Félix Ruiz de Gamboa del Campo, 2) la de doña Marta Aida Celinda Ruiz de Gamboa del Campo a sus hermanos legítimos ya expresados más arriba; y 3) y la de doña María Julia del Sagrado Corazón Ruiz de Gamboa del Campo de García a sus hermanos ya expresados con excepción de los ya fallecidos y su cónyuge sobreviviente don Eleuterio Zapata García. — El Secretario. 21 Mzo

PRESENTE EDICTO CITO 5 días plazo, los que se crean mejor derecho goce capellanía vacante fallecimiento Luis A. Naranjo Avendaño de $ 12.000, 4 o/o redimida Arcas Fiscales; fundador José Jaña denunciada por Josefina Moreno v. de Naranjo para su hijo Luis Sergio Naranjo, para que dentro del plazo hagan valer sus derechos. — Santiago 9 de diciembre 1941. — O. Acevedo. — Puelma. 19 Mzo

PRESENTE EDICTO CITO 5 días plazo, los que se crean mejor derecho goce capellanía vacante fallecimiento Gabriel Echeverría Tagle de $ 4.000, redimida Arcas Fiscales, denunciada por José Echenique Zegers para que dentro del plazo hagan valer sus derechos. — Santiago, 6 enero de 1942. — O. Acevedo. — Puelma.

PRIMER JUZGADO CIVIL. — Marzo 14 concedió posesión efectiva herencia quedada por fallecimiento don José Vives María; don José, don Francisco y doña Dolores Vives Cabot, sobre juicio derechos cónyuge, sobreviviente. 23 del presente, 10 horas practicará en Secretaría, Secretario solemne. — Puelma, Secretario. 21 Mzo

5.o JUZGADO CIVIL. — CITA tela de Rodolfo Lautaro Navarrete citase parientes señor Defensor de Menores a audiencia 31 actual, 10 horas, deliberar nombramiento curador. — Secretario. 20 Mzo

TERCER JUZGADO, CONCEDIO posesión efectiva herencia intestada, de Félix Silva Rodríguez a su hijo Julio Alfredo Silva Vargas. Secretario. 20 Mzo

POR RESOLUCION TERCER Juzgado de Mayor Cuantía de 31 de diciembre de 1941, concedióse posesión efectiva herencia intestada de don Hugo Kohn Kraus a su mujer legítima doña Edda Kraus Schelin viuda de Kohn. Tramítase conformidad Cuarto Ley 5.427. 20 Mzo

BOMBAS

2.a CIA BOMBEROS "Esmeralda". Cítase a la compañía a ejercicio para el jueves 19 del presente, a las 22 horas. Uniforme: de trabajo. Punto de reunión: el cuartel. El asudante. 19 M

10.a COMPAÑIA DE BOMBEROS "Bomba España". — De orden del capitán, cito a la Compañía a ejercicio, para el jueves 19 presente, a las 22 horas, con uniforme de trabajo. Punto de reunión. El cuartel. — El Ayudante. 19 Mzo

11.a COMPAGNIA DI POMPIERI "Pompa Italia". — De orden del signor capitano cito la compagnia a esercizio per venerdì c. m. alle ore 22.00. Tenuta di lavoro. Riunioni in quartiere. L'Aiutante. 19 Mzo

DE INTERES PARA UD.
ENTRE MILES, DESTACAMOS ESTAS SEIS OFERTAS DE NUESTROS AVISOS ECONOMICOS CLASIFICADOS

BANQUETES, FIESTAS SOCIALES, y arriendo toda clase de servicios. Precios módicos. Casa Acevedo. San Pablo 1009. Fono 83037.

"EL ZUNCIDOR PEKINES". San Diego 63.

CAMIONES FLETEROS SE hacen contratos. Tratar: de 7.30 a 12.30. Errázuriz 3130.

INGLES, ALEMAN, ENSEñanza rápida. Clases individuales y grupos económicos de 2-4 estudiantes. Halbrich, Moneda 973, Of. 737.

NOVIOS: ARGOLLAS ORO 14 y 18 kilates, macizas, grabadas, desde $ 96 par. San Diego 780. Relojería Sportman

ESCUELA PROFESIONAL "La Gratitud Nacional", para mecánicos, electricistas, tipógrafos, mueblistas y sastres. Av. B. O'Higgins 2303. Está abierta la matrícula

AVISE UD. EN "LA NACION"

COMUNICADO DE GUERRA

RUSO DE HOY EN LA MADRUGADA

MOSCU (Jueves) 19.— (U. P.) El comunicado del Alto Comando dado a conocer esta mañana dice así:

"No se registraron anoche acontecimientos importantes en el frente.

"Durante la jornada del 17 de marzo fueron destruidos 44 aeroplanos alemanes. Nuestras pérdidas ascendieron a 16 máquinas.

"Durante la misma jornada del 17, nuestra aviación destruyó o averió seis tanques, 55 cañones, 20 nidos de ametralladoras antiaéreas, 33 morteros de trincheras, 118 camiones cargados de tropas y materiales, alrededor de 100 carros con materiales bélicos y siete vagones petroleros; volaron cuatro depósitos de municiones y destruyeron en parte y dispersaron a dos batallones de infantería".

RUSO DE AYER

MOSCU, 18. — (U. P.). — La Oficina de Informaciones de los Soviets expidió el siguiente comunicado:

"Anoche no hubo cambios importantes en el frente.

"Nuestras unidades del frente occidental ocuparon un centro poblado después de vencer la tenaz resistencia del enemigo. En el frente de Leningrado se causaron grandes pérdidas al enemigo que tuvo 3.150 muertos, entre oficiales y soldados".

BRITANICO DE EL CAIRO

EL CAIRO, 18. — (U. P.). — El cuartel general británico en el Medio Oriente dió a publicidad el siguiente comunicado:

"Fué de escala reducida la actividad desplegada ayer por el enemigo, habiéndose retirado ayer por la mañana la columna alemana que el lunes avanzó al sur de Tmimi. Después de un cambio de fuego de artillería, uns de nuestras patrullas obligó a que fueran retirados ciertos cañones alemanes emplazados a alguna distancia al sudoeste de El Gazala. Aviones de caza protegieron a las tropas avanzadas.

"Nada hay digno de ser informado de otras zonas".

ALEMAN

NUEVA YORK, 18. — (U. P.). Se captó en ésta, el siguiente comunicado de guerra emitido por el comando alemán:

"Fueron parcialmente rechazados y en parte desbaratados los nuevos ataques efectuados por el enemigo en la península de Kerch, mediante la acción de nuestra artillería y los ataques aéreos. En otros puntos del Frente Oriental el enemigo volvió a atacar en algunos lugares con grandes fuerzas, pero no tuvo éxito.

"Desde el 15 al 17 de marzo, el enemigo perdió un total de 131 tanques en el frente oriental.

"La fuerza aérea soviética perdió ayer 69 aparatos, 56 de los cuales fueron derribados en combates aéreos. Falta uno de nuestros aviones.

"En el norte de Africa hubo actividad de reconocimiento.

"Los ataques diurnos y nocturnos efectuados contra Malta por las escuadrillas de caza alemanas provocaron grandes incendios y terribles explosiones en el aeropuerto e instalaciones portuarias.

"En el Mediterráneo un submarino alemán atacó a un convoy británico fuertemente escoltado, habiendo hundido a un petrolero que desplazaba 8.000 toneladas.

"Frente a la costa norteamericana, los submarinos alemanes hundieron a 5 barcos mercantes enemigos que desplazaban en total 41.000 toneladas, y a un barco guardacosta de la Armada estadounidense. Se distinguió en el curso de estas acciones el submarino al mando del comandante Rostin.

"Un solo avión bitánico, volando al amparo de nubes bajas realizó en horas del día un ataque ineficaz desde el punto de vista militar contra un distrito del Oeste de Alemania".

ITALIANO

NUEVA YORK 18 — (U. P.) Se captó en ésta el siguiente comunicado italiano de guerra, transmitido por la radio de Roma.

"Destacamentos enemigos atacaron una posición situada al este de Tmimi, pero fueron rechazados mediante contraataque inmediato, dejando en nuestras manos varios prisioneros entre quienes se incluía un oficial".

EL TRASLADO DE MAC ARTHUR A AUSTRALIA NO AFECTARA LA DEFENSA DE LAS FILIPINAS

(Correspondencia de Harry Wilson Sharpe, especial para LA NACION)

WASHINGTON, 18 (Especial).— Estados Unidos, no abandona a las Filipinas, al trasladar a Australia, al general Mac Arthur sino que, por el contrario, tiene aún más confianza en que el pabellon norteamericano, seguirá flameando sobre las islas, según expresaron expertos militares.

Pronosticaron los mismos, que tanto los norteamericanos como los filipinos, inspirados y alentados por el ascenso de su comandante, a la jefatura suprema del Sudoeste del Pacífico, lucharán aún con mayor reciedumbre.

Citan como prueba de ese espíritu, la noticia dada en el comunicado de guerra de ayer, de que ha sido rechazado un ataque japonés contra la península de Bataan, primera acción desde el 8 de marzo.

En transmisiones especiales dirigidas a los filipinos, se les incitó a que conservaran su espíritu y se les informó que el general Mac Arthur, hará cuanto esté de su parte, para reforzar a los defensores y para liberar eventualmente a todas las zonas ocupadas.

La complacencia con la que el general Mac Arhur, se separó de sus tropas indica, según se opinó, que la situación probablemente, se ha estabilizado. Por lo demás, se dijo que su sucesor, el mayor general Jonathan Wainwright, se ha granjeado el respeto de los filipinos ocupando el segundo lugar, después del general Mac Arthur.

Dicho militar desempeñó un papel vital en la estratégica maniobra que permitió unirse a los ejércitos del norte y del sur antes de la caída de Manila. Esta retirada maestra fué lo que permitió más que nada a los defensores proseguir con su resistencia.

HARRY W. SHARPE.

ESPAÑA

FUNERALES POR UN VOLUNTARIO MUERTO EN RUSIA

BURRIANA (España), 18. — (U. P.) — Con la asistencia de las autoridades, jerarquías y numeroso público se han celebrado solemnes funerales por el alma de Antonio Chicharro, caído en Rusia. Tenía 16 años, al alistarse en la División Azul.

Se le concedió la Cruz de Hierro.

Los japoneses se encuentran a 50 kmts. de Mandalay

TOKIO (Vía Vichy), 18. (U. P.) — Se informó hoy que las tropas japonesas que operan en Birmania se hallan a menos de 50 kilómetros de Mandalay, plaza que está siendo evacuada rápidamente.

Afirman los despachos del mismo frente que el avance de los efectivos nipones sólo halló una resistencia nominal, pues el enemigo no ofreció lucha de importancia; otras unidades japonesas subieron por el río Irawady empleando grandes botes y lanchones protegidos por escuadrillas de aviones de caza.

Se dispone de muy pocos detalles de las operaciones que se desarrollan en las proximidades del continente australiano, pero se dice que escuadrillas de bombarderos japoneses de gran radio de acción ejecutaron un violento ataque contra una isla no identificada, situada en el estrecho de Torres.

EL NOMBRAMIENTO DE MAC ARTHUR CONSTITUYE UNA GRAN NOTICIA PARA TODOS LOS PAISES ALIADOS

(Correspondencia de Allan Osborne, especial para LA NACION)

LONDRES, 18.— (Especial).— El nombramiento del general Douglas Mac Arthur como Comandante en Jefe de las fuerzas aliadas en Australia y los territorios que de ella dependen, desde el punto de vista militar en las circunstancias actuales, es una magnífica noticia para las naciones aliadas, pero en modo especial para Gran Bretaña y sus Dominios en el Hemisferio Sur. Este jefe ha aprendido a fondo ya la táctica de los japoneses y la defensa de Australia no podía haber sido confiada en mejores manos. Su nombramiento ha sido recibido con satisfaccion aquí y en todas partes. Es un paso muy valioso en la articulacion más estrecha de la estrategia de los aliados y en la política que han de seguir.

Los compatriotas del general Mac Arthur no han de olvidar que una Australia inexpugnable es vital para la seguridad de Estados Unidos, del mismo modo que para los otros países del continente americano. Pero nadie estará más contento seguramente que el general Wavell, al saber que la defensa de Australia se halla en las manos de un compañero de armas tan capacitado.

En el general Mac Arthur se ve el espíritu de lucha, y de lucha ahora, que siente todo Estados Unidos. En este hombre, británicos y australianos han encontrado al militar que ha infligido ya una derrota de proporciones a los invasores nipones. Mac Arthur conoce bien ya a los nipones. En las Filipinas se le dejó hacer los preparativos que necesitaba para lo que él sabía que iba a venir. Su magnífica resistencia fué el resultado de eso. Este jefe hizo sentirse al ejército japonés en condiciones inferiores a las que él sabía que tenía.

En Australia, el general Mac Arthur se ha encargado rápidamente de la preparación de la maquinaria de guerra y de la campaña bélica contra los nipones, que habían sufrido seria desorganización a causa de los reveses recibidos. Pero al mismo tiempo ha cogido en sus manos las riendas de ejércitos que, al ser derrotados por el enemigo, no se desmoralizaron sino que vieron aumentar su espíritu de combate y que tienen un odio terrible ahora al enemigo que los venció. Todos esos ejércitos lucharán juntos ahora y a las órdenes de Mac Arthur. Por la tierra que ahora tienen que defender, lucharán y morirán hasta el último hombre.

Durante algún tiempo se estaba dejando sentir ya el deseo, tanto en Australia como en Estados Unidos, de que se le confiara el cargo que ahora tiene, y el hecho de que al fin se haya dado satisfacción a esa aspiración, indica que Australia está destinada a ser el cuartel general del esfuerzo de guerra norteamericano en el Pacífico Sudoccidental. Es este nombramiento, también, un golpe de gracia a aquella corriente norteamericana, pequeña, afortunadamente, que pretendía que Estados Unidos se preocupara únicamente de sus propios asuntos, de su propia defensa, y dejara a los demás arreglarse solos como pudieran.

El hecho mismo de que el general Mac Arthur haya hecho el viaje en avión desde las Filipinas hasta Australia para asumir su cargo, pasando por las narices mismas de los japoneses, es otro acontecimiento que se suma a los muchos que abrillantan la hoja de servicios de este valeroso jefe. El norte de Australia está a enorme distancia de las Filipinas; en mar abierto, habría sido un vuelo comparativamente seguro; pero en un mar en que hay millares de islas, en la mayoría de las cuales se hallan ya los aeroplanos japoneses, la cosa es distinta. Desde Bataan a Port Darwin hay dos mil trescientas millas, durante las cuales pudo haber sido atacado su avión muchas veces; pero Mac Arthur no vaciló e hizo el viaje, causando la mayor sorpresa a los nipones y, a lo mejor, el hara-kiri de algún otro comandante nipón.— ALLAN OSBORNE.

ALEMANIA LIBRE

FREIES DEUTSCHLAND

Dará su primer BAILE el 21 del pte. mes, a las 10 P., M. en el Centro Republicano Español, Merced 738, a favor de las democracias que se encuentran luchando.

Invitamos a todos los amigos de los Aliados.

Amenizará la gran Orquesta "OLMOS".

Se efectuará una gran Rifa

ENTRADA $ 5.-

RECIBIMOS GRAN PARTIDA DE

BICICLETAS

ITALIANAS y AMERICANAS

para PISTA y CARRETERAS

De la acreditada marca

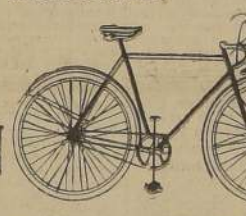

CHAMPION

Ventas al detalle y por mayor

Importadores: RAU y AZZARI, Alameda 275

Carta personal de Stalin estudiaría la Santa Sede

BERNA, 18.— (U. P.)— De Lugano informan que, según el corresponsal del "Corriere del Ticino" en Roma, la Santa Sede está estudiando una carta personal de José Stalin, tendiente a impedir, según se tiene entendido, que el Japón obtenga una representación diplomática en el Vaticano o que por lo menos, que se otorguen a los Soviets los mismos privilegios que a los nipones.

La carta hace un distingo entre libertad de conciencia y libertad de culto. Afirma que Rusia ya reconoció la primera y al respecto dió seguridades a la Casa Blanca, no hace mucho. Además, recientemente y en forma oficial, se autorizaron las reuniones privadas con propósitos de oración.

Se considera dicha carta como poco habitual dentro de las prácticas diplomáticas, y se cree que la Santa Sede, que hasta ahora ha guardado silencio al respecto, demorará su respuesta a fin de estudiarla previamente a fondo.

Posible censura a los oradores en la C. de los Comunes

LONDRES, 18. — (U. P.) — En el Lloyd's se ha registrado un aumento del 50p por ciento por término medio en las primas de los seguros para los viajes entre Estados Unidos y cualquiera otra parte del mundo, excepto Gran Bretaña.

Ese aumento es uno de los mayores que ha habido en el Lloyd's desde el comienzo de la guerra, y no afecta a los viajes para el Reino Unido, los que son cubiertos por la Oficina de Riesgos de Guerra del Gobierno británico.

ROTATIVO "MIAMI"

LO ESPERA DE 11 A 24 hs.

SIEMPRE BUENOS PROGRAMAS

NOTICIAS DE AMERICA LATINA

ARGENTINA

BUENOS AIRES, 18 (U. P.)— En reunión de Ministros se subscribió un decreto, por el cual el Poder Ejecutivo comprará los buques "Comodoro Rivadavia" y "Madryn" de 5.600 y 3.500 toneladas, respectivamente. El primero se destinará a la marina de guerra, y el segundo a la flota mercante del Estado.

Además de la compra de estos barcos, el Poder Ejecutivo adquirirá 11 remolcadores y una lancha, para la marina de guerra.

Los venderá la empresa Delfino, en 7 millones de pesos aproximadamente.

BUENOS AIRES, 18 (U. P.)— En el Palacio San Martín el Ministro de Relaciones Dr. Ruiz Guiñazú, ofreció un almuerzo en honor del nuevo Embajador ecuatoriano en Chile, Dr. A. Guarderas.

BUENOS AIRES, 18 (U. P.)— La Intendencia de la ciudad, en respuesta a un pedido de las empresas teatrales, otorgará permiso para que los días sábados, domingos, feriados y en los días de estreno, las funciones terminen, a las 12.30 de la noche, pues en los demás días, deben terminar, a las 12 en punto. Los cinematógrafos deberán terminar, cualquier día, incluso domingos y feriados, a la medianoche.

La limitación ha sido impuesta con el propósito de ahorrar energía eléctrica.

BUENOS AIRES, 18 (U. P.)— Acompañado por su esposa e hijo, se encuentra desde ayer en esta capital, el ex presidente de Chile, general Carlos Ibáñez del Campo, que fué candidato a la presidencia de la República en las elecciones realizadas en Chile.

BUENOS AIRES, 18 (U. P.)— El teniente coronel del ejército brasileño, Samuel Ribeiro Gómes Pereira, agregado aeronáutico a la Embajada de Brasil, en el Perú, manifestó que hay en el Brasil, más de 100 aviones comerciales en vuelo y que uno solo de los aeropuertos, el de Santos Dumont, la actividad es extraordinaria, alcanzando a cerca de 2.700 el movimiento de aviones al mes.

Agregó que la aviación en su país aumenta diariamente y que en la actualidad, el gobierno brasileño, estudia la substitucionn de las líneas servidas hasta ahora, por la Cóndor. Dijo por último, que la aviación civil y deportiva, ha alcanzado asimismo, considerable importancia existiendo en todo el territorió brasileño, 210 aéreo clubes. Estas entidades están subordinadas al Aéreo Club del Brasil, que preside el coronel Borges.

BUENOS AIRES, 18 (U. P.)— El informe anual del Banco Central de Argentina, hace una doble advertencia: anticipa el racionamiento de los materiales esenciales y al mismo tiempo, recalca que ha pasado otro año, sin que los cambios causados por la guerra en la economía argentina, aparezcan claramente en la superficie.

El informe observa que el hecho de la eficiente distribución de los materiales sujetos a las asignaciones de exportación de Estados Unidos "depende de la prontitud y firmeza con que se realice la tarea del racionamiento".

BUENOS AIRES, 18 (U. P.)— El Ministro de Relaciones Exteriores, doctor Enrique Ruiz Guiñazú, conversando en las últimas horas de esta tarde, con los periodistas, les informó que el Gobierno argentino, había formulado una reclamación diplomática, al de Panamá, por la detención del Cónsul argentino, Alberto de Olivetra, a raíz de un incidente con un alto funcionario panameño.

BRASIL

RIO DE JANEIRO, 18 (U. P.)— El Embajador alemán señor Prueffer que se hallaba internado en Petropolis, ciudad veraniega, ha regresado a su residencia de Río de Janeiro.

REPUBLICA DOMINICANA

CIUDAD TRUJILLO (República Dominicana), 18 (U. P.) El Departamento de Estado anunció que en el vapor portugués "Nyassa", partieron hoy para Nueva York, el ex Ministro alemán Hans Félix Rohrenke y su esposa, el secretario Augusto Lehrest, el ex Cónsul Herman Birkhausen, su esposa e hijo, y los residentes alemanes Carl Hertel y Carl Wilke.

En el mismo buque salieron el ex Ministro de Italia Mario Porta y su esposa, el ex agregado civil a la Legación Alberto Vila y esposa e hija.

El "Nyassa" trajo 140 refugiados judíos, quienes residirán en la República Dominicana.

Fume los exquisitos

DANDY EXTRA

¡Exíjalo con cellophan!

$ 1.20

CON BOQUILLA CORCHO Y AMBRE

Acuerdo venezolano-norteamericano

WASHINGTON, 18.— (U. P.)— El Embajador de Venezuela, doctor Escalante, y el Subsecretario de Estado, Mr. Sumner Welles, firmaron el acuerdo de préstamos y arriendos, por el cual Estados Unidos suministrará a Venezuela materiales de guerra para su defensa.

De acuerdo con lo acostumbrado, no se reveló el valor de esos materiales; pero se presume que oscila entre 12 y 15 millones de dólares.

Ayer, Colombia y Estados Unidos firmaron un acuerdo similar.

Vichy desmiente la entrega de barcos de guerra al Eje

VICHY, 18.— (U. P.)— En las esferas autorizadas se desvirtúan las informaciones trasmitidas por radioemisoras extranjeras, según las cuales Francia habría entregado 40 buques de guerra en construcción, incluso el acorazado "Georges Clemenceau" de 35.000 toneladas, a Alemania, y que tropas francesas se habrían embarcado en Dakar para la isla de Madagascar.

Se agregó que, a pesar de haber sido colocada la quilla de "Georges Clemenceau", en una ceremonia simbólica, jamás se habían realizado las verdaderas obras de construcción, aparte de la primera plancha de la quilla.

LA GUERRA EN ESPAÑA SIRVIO COMO CAMPO EXPERIMENTAL PARA EL EJE

Afirmó el general E. Mittelhauser ante la Corte de Riom. — Dijo que la causa de la derrota francesa fué la debilidad de la aviación

RIOM, 18 (U. P.).—El general Eugene Mittelhauser, ex gobernador militar de Estrasburgo y jefe de las fuerzas alpinas francesas durante la "blitzkrieg" alemana, declaró hoy ante la Corte Suprema de Riom que la guerra civil española había sido de incalculable valor para el comando alemán, para probar sus tácticas de la guerra de tanques y aérea.

Dijo Mittelhauser que los alemanes "probaron" sus tanques y otros vehículos blindados durante la guerra civil española, y pudieron corregir los defectos de construcción que tenían". Afirmó que el enlace entre los stukas y la infantería fué espléndido en España, y que la experiencia allí adquirida pudo ser luego puesta en práctica por los alemanes en Noruega.

LA CAUSA DE LA DERROTA FRANCESA

El presidente del tribunal, M. Caous, preguntó si los franceses habían extraído alguna enseñanza práctica de la guerra civil española, a lo que replicó Mittelhauser: "No. No pudimos conseguir ningún informe técnico bueno de la lucha en España".

Mittelhauser declaró que la causa principal de la derrota de Francia fué su aviación deficiente y manifestó que, en la guerra moderna, es absolutamente imprescindible la colaboración entre esa arma y la infantería.

Afirmó que la primera impresión que tuvo de la debilidad francesa en el aire fué la derrota británica en Namsos, y agregó: "Comprendimos que había sido introducido un elemento nuevo en la guerra. Hablé con Gamelin de mis temores, y me dijo que había pedido un aumento de los aviones de caza en relación con los de bombardeo, pero que no había sido escuchado".

LAS FORTIFICACIONES FRANCESAS

Según Mittelhauser, las fortificaciones del suroeste, a lo largo de la frontera italiana, eran excelentes, como lo demostró el hecho de que no obstante estar defendidas solamente por seis divisiones de la reserva contra 20 divisiones italianas, "en ninguna parte había sido posible romper la línea cuando se firmó el armisticio". En cambio las fortificaciones del noroeste eran sumamente débiles.

Respecto de los tanques dijo: "En septiembre de 1936 los alemanes tenían ya dos divisiones blindadas, y nosotros ninguna", y afirmó que hubo una constante vacilación, entre los técnicos franceses, acerca de los tipos que debían fabricarse.

Daladier intervino para declarar que, al estallar la guerra, Francia contaba con 37.000 oficiales, "o sea 4.000 más que Alemania", siendo interrumpido por Gamelin quien dijo que estaba completamente de acuerdo con las cifras de Daladier si en ellas se incluía a los oficiales de la reserva.

Preguntó Daladier a Mittelhauser si sabía cuantos tanques tenía Francia el 1.o de junio de 1936, y al decir éste que lo ignoraba manifestó: "Treinta y cuatro". En seguida añadió: "¿Sabe cuantos tenía en septiembre de 1939?".

Mittelhauser: Tres mil quinientos", a lo que Daladier opuso: "Algo menos, general, pero esos son los que teníamos en mayo de 1940".

DIFICULTADES DE LA CONSTRUCCION

Daladier, dando a entender que las dificultades registradas en sus programas de construcción fueron originadas en altas esferas que se hallaban fuera de su jurisdicción, afirmó que el técnico de aeronáutica francés Caquot, varios meses antes de la guerra, estaba dispuesto a iniciar la construcción en serie de aparatos de bombardeo en picada; pero "antes de que pudiera empezar, los técnicos del ejército anularon el contrato".

Después de Mittelhauser presto declaración el general de brigada Marcel Francois, actual comandante de la zona de Tlemcen, Argelia, quien con el grado de coronel mandó tropas de norte de Africa durante la "blitzkrieg" y cuyas declaraciones dificieron de las de aquél.

Francois manifestó que, en lo tocante a las tropas que estuvieron bajo su mando, "su preparación era buena y, en lo que respecta a automóviles, siempre contamos con material magnífico".

Cerca de 3,000 aviones por mes produce EE. UU.

WASHINGTON, 18. — (U. P.)— El director de la Junta de Producción de Guerra, Mr Donald Nelson, pronunció anoche un discurso transmitido por radiotelefonía, en que expresó que la producción de aviones se acerca a 3.000 por mes.

"Los nazis — dijo — temen esta campaña de producción porque saben que ella significa su derrota. Pero no desprecio la artera astucia de los nazis. Ellos aprovecharán toda oportunidad y utilizarán todos los argumentos para crear confusión, desconcierto y desconfianza. ¡Cuidado con el hombre que viene con dudas! Quizás él no es un agente de Hitler, pero cumple la tarea de un agente".

Tres mil ciervos se establecieron en Salt Lake City

SALT LAKE CITY, 18.— (U. P.)— Tres mil ciervos desalojados de las zonas montañosas por las extraordinarias nevadas, han establecido su campamento en Salt Lake City, creando un curioso conflicto a las autoridades, que por una parte tratan de proteger a los animales contra los seres humanos evitando que les den caza, y a su vez los habitantes exigen protección contra los ciervos.

En procura de sustento, los ciervos penetraron en la ciudad corriendo cuando encontraban en los jardines, pasean por los barrios residenciales y se acercan al distrito comercial. Una mujer telefoneó a la policía manifestando que veía en su jardín "a un gran perro de policía" y en seguida exclamó: "¡Santo Dios, le han salido cuernos!"

SU CEREBRO NECESITA

FITINOL

GEKA

Dos nuevos destroyers para la Armada de EE UU.

PUERTO EN LA COSTA OCCIDENTAL DE ESTADOS UNIDOS, 18.— (U. P.)— Hoy fueron botados en este puerto dos nuevos destructores.

Industriales

El Viernes a las 17 horas se rematarán por lotes los 6.300 metros de terrenos con desvío en zona industrial a continuación de la Ford Motor y a los pies de la West India en Exposición. Facilidades pago.

El remate ante notario se efectuará en la oficina de los propietarios:

SOC. DE WARRANTS GOMEZ Y CIA. LTDA.

AGUSTINAS 972 :—: OFICINA 703

HOY

CONTINUA LA MAS SENSACIONAL

LIQUIDACION

DE TODOS LOS TIEMPOS

Hay Billeteras, Maletas, Bolsones colegiales. Carteras para señoras, Zapatos, etc.

4 OFERTAS

COMO DEMOSTRACION:

BILLETERAS, desde ..... $ 3.—
CHAUCHERAS para señoras y caballeros, desde ..... $ 1.—
MALETAS, desde ..... $ 10.—
ZAPATOS para señoras, plataforma corcho, a ..... $ 38.—

Y MILES DE ARTICULOS MAS

PIDA SU CUPON POR CADA COMPRA QUE EFECTUE

MALETERIA CHICAGO

21 DE MAYO 621

Intensa ofensiva . . .

(DE LA PRIMERA PAGINA)

del teniente general George H. Brett, comandante de las fuerzas aliadas, y al mismo tiempo anunció la llegada a Australia de importantes contigentes de tropas norteamericanas para cooperar en la defensa del país.

Curtin agregó que las fuerzas militares de Estados Unidos recién llegadas, aparte de que compartirían con los australianos en la defensa de este territorio, serían utilizadas posteriormente como la base del ejército aliado que, partiendo de Australia iniciaría una ofensiva total contra los invasores japoneses. Más adelante manifestó que la aviación aliada ya estaba en acción, habiendo atacado con gran intensidad una de las bases de invasión ocupadas por los nipones en Koepang, situada a 550 millas al oestenoroeste de Puerto Darwin, agregando que los períodos de alarma durante el día de ayer en Puerto Darwin, y Port Moresby, pasaron sin que hicieran su aparición los aviones enemigos.

LAS DECLARACONES DE CURTIN

El premier Curtin hizo las siguientes declaraciones:

"Me es grato poder anunciar que la presencia en Australia de importantes fuerzas norteamericanas no es sólo alentadora en sí, sino por lo que significa el espíritu de lucha que dará a las democracias el poder decisivo que las permitirá imponerse en el conflicto del Pacífico y en todas las zonas de guerra".

"Como ya lo ha expresado el secretario de guerra de Estados Unidos, Stimson, estas fuerzas son numerosas".

"El gobierno australiano presenta sus más calurosos saludos a las fuerzas norteamericanas".

"De más está decir que el personal de las fuerzas norteamericanas seguirá recibiendo la sensación de hallarse en su patria, cuya sensación ya ha experimentado durante las semanas pasadas. "Tan cálida acogida no tiene otra causa que el parentezco que une a hombres y a mujeres que, en su mayor parte, tiene su origen en el mismo tronco que nosotros. Nuestros visitantes hablan nuestro idioma; piensan como nosotros y luchan como vosotros. En consecuencia, podemos hallar en ellos una comunidad de intereses y camaradería, que habrá de constituir una base firme para cuando llegue la batalla de la hora suprema".

GRATITUD PARA ROOSEVELT

"Este país siente una profunda gratitud hacia el presidente y el pueblo de Estados Unidos por esta ayuda prestada en forma de hombres y municiones, a la que el propio presidente se refirió recientemente en su informe al pueblo de su país".

"Gran Bretaña, tal cual lo puntualizo en fecha reciente al Parlamento el primer ministro señor Winston Churchill, no podía soportar el peso que implica la guerra del Pacífico mientras se hallaba en lucha a muerte contra Alemania e Italia".

"La ayuda prestada a nosotros por Estados Unidos es en consecuencia doblemente bien recibida, porque no se nos deja solos. Somos la base desde la cual es dable atacar al enemigo. Debido a que nos hemos ganado un justo puesto en el equipo aliado, en teatros de la guerra ampliamente separados unos de otros, es que hemos adquirido esa fuerza peculiar de todo equipo. El tiempo no es solamente un factor que hay que vencer, sino que hay que aprovecharlo en las obras de defensa y para convertir a Australia en un trampolín desde el cual sea posible lanzar victoriosas ofensivas contra el Japón. En consecuencia no deben disminuirse nuestros propios esfuerzos, cualesquiera que ellos sean para tales preparativos".

"La solicitud para que se entregara el comando al general Mac Arthur, fué hecha directamente a Roosevelt por el gobierno australiano habiéndose informado de este deseo a Churchill".

CABLE A ROOSEVELT SOBRE MAC ARTHUR

"Al transmitir al presidente Roosevelt el deso de que Mac Arthur se hiciera cargo del comando supremo, cablegrafié al presidente lo siguiente: "Su heroica defensa de las islas Filipinas ha despertado la admiración del mundo y ha sido un ejemplo de la tenaz resistencia con que se debe hacer frente al avance del enemigo. El gobierno australiano considera que la dirección por su parte de las fuerzas aliadas en esta zona de guerra, será una garantía para el pueblo australiano y para todas las fuerzas que tengan el privilegio de servir a sus órdenes".

"El general Mac Arthur llegó a Australia. También debo anunciar que por recomendación del gobierno australiano el presidente Roosevelt aprobó que se destinara el teniente general Brett al comando de las fuerzas aliadas en esta zona de guerra".

El general Gordon Benett, comandante en jefe de las fuerzas australianas en Malaca declaró que la llegada del general Mac Arthur a Australia era algo muy reconfortante y muy satisfactorio. Añadió que la defensa de las Filipinas ha dado a Mac Arthur un espíritu combativo muy necesario en la actualidad, y que la noticia causará gran júbilo en el pueblo australiano. Según el mayor general Benett, el nombre del general Mac Arthur era ya muy querido entre los soldados australianos que luchaban en Malaca.

El ministro de Marina, Norman Makin, declaró lo siguiente:

"El nombramiento de Mac Arthur es un gesto magnífico y será recibido con tremendo entusiasmo por parte del pueblo australiano. Hemos recibido esta designación con la más grande satisfacción y recibimos cordialmente la dirección de comandante tan valeroso y distinguido".

COMENTARIOS EN LONDRES

LONDRES, 18 (UP). — En las esferas militares se elogia el nombramiento de Mac Arthur para el mando en Australia, pero se ha advertido al mismo tiempo que no debe esperarse de inmediato una gran contraofensiva contra los japoneses.

La prensa, en sus comentarios, destaca la creencia que siempre abrigó Mac Arthur de que el ataque es la mejor táctica, lo que interpretan como una señal de que pondrá fin a la política defensiva en el Pacífico. Por su parte, el conocido comentarista Morley Richards dice que la importancia principal del nombramiento "es que la estrategia de las naciones unidas en el Pacífico entraña la defensa de Australia a toda costa y señala la intención de los aliados de luchar en la ofensiva".

Los diarios en general destacan las brillantes dotes militares del nuevo comandante en jefe.

OPINION DE LA PRENSA DE NUEVA YORK

NUEVA YORK, 18 (UP). — A raíz del nombramiento de Mac Arthur para el comando supremo de las fuerzas de las naciones unidas en el sudoeste del Pacífico, el "Daily Mirror" dice en un editorial:

"Mac Arthur debe contar inmediatamente con todo lo que necesite. Es la suya una inteligencial para esta hora de necesidad pero ni siquiera él puede obrar milagros sin tanques, aviones y hombres".

El "Daily News" expresa: "Fuera del anuncio de una gran victoria, es quizás la noticia más maravillosa que podrían haber recibido los norteamericanos".

LONDRES, 18 (UP). — Según un despacho de la agencia informativa oficial alemana DNB, procedente de Tokio, un portavoz del Gobierno japonés declaró que el viaje del general Mac Arthur, de las Filipinas a Australia ha sido una gran sorpresa para aquel.

Añadió que el Gobierno de Estados Unidos ha sido "lo bastante listo para dar una excusa por la huida de Mac Arthur, nombrándole comandante en jefe de los aliados en el sudoeste del Pacífico".

Gran explosión en las fábricas alemanas Mauser

LONDRES, 18 (U. P.) — Por declaraciones de personas salidas del Reich, ha trascendido que en el mes de febrero se produjo un gran explosión en el establecimiento Mauser, de Rotzweilonn Eckar, el sur del país, una de las fábricas más grandes de armas portátiles que hay en toda Alemania.

Se presagia nueva guerra de nervios por parte del Eje

LONDRES, 18.—(U. P). — Un comentarista militar advirtió que es necesario precaverse contra una nueva "guerra de nervios" de parte del Eje.

El comentarista declaró: "Las noticias de que los jefes militares alemanes en Libia han celebrado una conferencia, tienden a crear una atmósfera de intranquilidad entre los libios, mientras las que se refieren a concentraciones de tropas nazis que amenazan a Suecia significa una presión sobre el ánimo de los suecos.

Del mismo modo, las versiones sobre un tremendo esfuerzo bélico interno en Alemania van encaminadas a intranquilizar a los ingleses. Naturalmente no hay que tener la impresión de que los alemanes no son enemigos formidables porque ciertamente lo son".

REUNION DE ROMMEL CON KESSELRING

ESTOCOLMO, 18.—(U. P). — Los diarios alemanes llegados a esta capital publican fotografías en las cuales aparecen los generales Kesselring y Rommeel mientras conferenciaban recientemente en el cuartel general de éste último.

Según informaciones procedentes de Berlín, en círculos de esta capital se insinúa que la reunión de los dos generales pronóstica una nueva importante operación de las fuerzas del Eje en Libia, y probablemente contra el Canal de Suez.

Se anunció hace algún tiempo que Kesselring comanda una gran concentración de unidades aéreas en Grecia, destinadas a cooperar en una poderosa ofensiva de primavera en la cuenca del Mediterráneo.

ESTADOS UNIDOS

PROYECTO DE LEY CREANDO CORPORACION DE DAÑOS DE GUERRA

WASHINGTON, 18 (UP). —El Senado aprobó la versión final del proyecto de ley por el que se crea la Corporación de daños de guerra con mil millones de dólares como capital para dar seguros por un máximo de 15 mil dólares cada vez en los casos de perjuicios materiales resultantes de toda acción enemiga.

Una expedición argentina escaló el Aconcagua

MENDOZA, 18.— (U. P.)— Por primera vez una expedición totalmente argentina ha logrado escalar el Aconcagua, la montaña más alta del continente americano. La expedición, dirigida por el teniente Emiliano Huerta, estaba formada, además, por otro teniente, tres subtenientes, dos cabos y un soldado conscripto, y clavó la bandera argentina en la cima del Aconcagua, a 7.800 metros de altura.

Los expedicionarios, que pasaron graves peligros a causa de las tormentas, iniciaron su hazaña el día 3 y la coronaron con éxito el 11 del presente.

El salvataje de la tripulación del "Electra"

CANBERRA, 18. (U. P.) — Un sobreviviente del contratorpedero británico "Electra" relató cómo un submarino norteamericano salvó a 84 tripulantes de esa nave cuando fué hundida por los japoneses en la batalla naval de Java.

El sobreviviente, que acaba de llegar a un puerto australiano, dijo: "La batalla se había alejado de nosotros cuando el "Electra" se hundió, mientras ocupábamos balsas. En una de ellas había 41 hombres. La noche era de luna clara. El submarino salió a la superficie y nos recogió.

"Deseo rendir homenaje de admiración y gratitud al valor y habilidad del comandante y tripulantes del sumergible, quienes a nado nos llevaron cabos que permitieron traer a la balsa junto al submarino. De los 41 hombres cinco estaban gravemente heridos.

"El submarino describió varios círculos y halló otra balsa destrozada con 13 marinos a bordo. A su tripulación de 24 hombres agregó 54 sobrevivientes y siguió buscando a más, hasta que la claridad del amanecer lo obligó a sumergirse.

"El submarino prosiguió durante el día su patrullaje ofensivo. Nuestra situación se hizo seria pues ninguno había navegado antes en un submarino. Por fin fuimos trasbordados a rastreadores que nos llevaron a Java".

Día nacional de plegaria en G. Bretaña

LONDRES, 18 (U. P.)— En el Palacio de Buckingham se dió a la publicidad el siguiente anuncio:

"Es deseo de su Majestad el Rey, que el domingo 29 de marzo sea observado como Día Nacional de Plegaria. Su Majestad espera que en ese día todo su pueblo se dirija a Dios Todopoderoso, por sus pasados favores y en humilde imploración de fuerza y guía para hacer frente a las empresas por cumplir en el futuro".

Churchill y el Embajador ruso se entrevistaron

LONDRES, 18.—(U. P) — El Primer Ministro, Mr. Winston Churchill y el Embajador de la Unión de los Soviets, señor Iván Maisky, celebraron el lunes una conferencia que duró más de dos horas, en el curso de la cual, según se ha informado, discutieron diversos detalles de las relaciones diplomáticas aliadas y es pecialmente en determinados problemas de la post guerra.

Dicha conversación fué la primera celebrada por entreambos desde que el señor Maisky regresó a Londres, hace dos meses y medio, de su viaje a Rusia.

En los círculos responsables se ha expresado que la entrevista de Churchill y Maisky versó especialmente sobre diversos asuntos referentes a las relaciones anglo-ruso-norteamericas, a fin y a efecto de estrechar aún más los lazos que unen a los tres países y asegurar que los mismos resulten fortalecidos durante la post guerra.

FRANCIA

NUEVA ORDENANZA ALEMANA SOBRE POSESION DE ARMAS

VICHY, 18. — (U. P.) — Las autoridades militares alemanas en París, han dado a la publicidad una nueva ordenanza, por la que se amenaza con la inmediata ejecución a todo aquél a quien se encuentre en posesión de cualquier clase de armas después del 1.o de abril próximo.

Este nuevo esfuerzo de desarme forma parte de la campaña para combatir el terrorismo.

Rechazados los nipones . . .

(DE LA PRIMERA PAGINA)

pleadas por el enemigo en distintos sectores del frente no han tenido aquí el mismo éxito que en otros frentes. Los aliados emplean nuevos métodos para combatir esas infiltraciones y han causado fuertes pérdidas a las patrullas enemigas.

Despachos recibidos de Chung King revelan que el enemigo está enviando refuerzos al sector central en lugar de hacerlo a la zona de Chieng-Mai, en donde encontrarían a las tropas chinas.

Las unidades japonesas han realizado tentativas aisladas de navegar río arriba por el Irawady, con el doble propósito de establecer cabeceras de puente y de conseguir el apoyo de los traidores birmanos. Varias de esas expediciones, observadas merced a los reconocimientos aéreos, fueron atacadas y dispersadas. A este respecto se ha señalado que se ha llegado a una colaboración mucho más eficaz entre las fuerzas aéreas aliadas integradas por el grupo de voluntarios norteamericanos y la Real Fuerza Aérea.

CONCENTRACIONES DE FUERZAS NIPONAS

En Nueva Delhi, el comando de la India y Birmania anunció que las tropas anglo-chinas que defienden a Birmania hicieron frente a fuertes contingentes japoneses que avanzaban por el ferrocarril Rangún-Mandalay, hacia la base imperial del Tungoo, situada sobre el río Sittang, a 240 kilómetros al norte de Rangún.

Agregaba el comunicado que el grueso de las fuerzas japonesas seguía concentrado al sur de Taik Gyi, a 72 kilómetros al norte de Rangún, y que las patrullas de desembarco que subieron por el río Irawady, el domingo, que "desembarcaron en Telhaw, al sur de Mnyo y en Tharawaddy, entraron en contacto con traidores birmanos locales y luego se retiraron. En el frente de Toungoo nuestras tropas avanzadas están combatiendo al sur de Kanyukin con una poderosa fuerza enemiga que al parecer avanza por la carretera principal".

Nuevas manifestaciones . . .

(DE LA PRIMERA PAGINA)

blecimientos oficiales de enseñanza secundaria.

La huelga durará 24 horas y en el curso del día de hoy se dictaron varias conferencias patrióticas por dirigentes estudiantiles frente a la facultad de Derecho.

La Federación de estudiantes pidió a la población que guarde un minuto de silencio, a las 5.00 p. m., en memoria de las víctimas del hundimiento.

NO HUBO INCIDENTES EN LA TARDE

MONTEVIDEO, 18. — (U. P.)— No se produjeron por la tarde nuevas manifestaciones populares por el hundimiento del "Montevideo", pero las autoridades policiales mantuvieron la vigilancia en los comercios y residencias de alemanes e italianos.

El algunas localidades del interior hubo algunas manifestaciones de protesta, pero sin mayores consecuencias. En Artigas los profesores y alumnos del Liceo observaron un minuto de silencio en homenaje a las víctimas del hundimiento y en Tacarembó grupos estudiantiles recorrieron las calles principales con despliegue de banderas nacionales, pero sin causar desórdenes.

COMUNICADO DE LA CANCILLERIA

El Ministerio de Relaciones Exteriores dió a conocer esta noche el siguiente comunicado relacionado con el hundimiento del vapor "Montevideo":

"Las últimas informaciones hacen saber que el buque uruguayo recibió dos torpedos, siendo cañoneado de inmediato. Parece que no llegó a la tripulación aviso previo alguno. El procedimiento, según dichas versiones habría violado en forma flagrante y brutal las disposiciones generales sobre el empleo del arma submarina aceptadas por el derecho internacional moderno.

"A la espera de la confirmación y amplitud de estos informes que la Cancillería conceptúa de suyo graves, el doctor Guani prepara la protesta y reclamación correspondiente, demostrando en ella los métodos inhumanos empleados por los atacantes".

CONDOLENCIA RECIBIDAS

Con motivo del hundimiento del vapor "Montevideo", el Ministro de Relaciones de Haití, señor Fombrun, dirigió al Canciller doctor Guani, un telegrama por el que le ruega tenga a bien presentar a su Gobierno las condolencias que con la expresión de su simpatía fórmula por tan doloroso suceso el Gobierno de Haití.

Por su parte, el Ministro de Bolivia, doctor Jorge Valdés Mustera, en nota entregada personalmente al doctor Guani expresa en nombre de su Gobierno la protesta que formula por la injustificada agresión que representa el hundimiento del vapor "Montevideo". "Mi Gobierno — agrega — en esta dolorosa circunstancia, me encarga también reiterar su adhesión a la noble causa que sostiene en las actuales emergencias este país fraterno".

Idénticos sentimientos han exteriorizado los ministros de Noruega, señor Ludwing Auxert y de Venezuela, doctor Manuel Pulido Méndez.

El Ministro de Colombia, doctor Raimundo Rivas, en nombre de su Gobierno y suyo propio, ha expresado sus más profundas condolencias por la tragedia.

NUEVOS DETALLES DEL HUNDIMIENTO

MONTEVIDEO, 18. — (U. P.) — En esta capital se sabe que el capitán del vapor uruguayo "Montevideo", José Rodríguez Varela, quien se encuentra en Haití, envió un nuevo mensaje al director de la Administración Nacional de Puertos, manifestándole que solamente debe darse por definitivamente perdidos a dos de los tripulantes del buque a su mando que fuera hundido en aguas del Atlántico, y no perder las esperanzas de encontrar a los tripulantes que faltan a quienes vió subir en una balsa.

Según una versión del torpedeamiento del "Montevideo", que ha logrado obtener en forma resumida el corresponsal de la United Press, el ataque contra dicha nave se produjo el 8 de marzo a las 7.45 de la noche, entre Haití y las islas Bermudas.

De acuerdo con lo que se ha podido saber el ataque se realizó sin previo aviso y fué consumado por un submarino alemán que persiguió al "Montevideo" durante varias horas. La nave uruguaya recibió dos impactos de torpedos y posteriormente un cañonazo.

LOS BOTES SALVAVIDAS DESTRUIDOS

Todos los botes salvavidas con excepción de uno resultaron destrozados y se hundieron con la nave. Antes de que ésta se fuera a pique fué evacuada por los tripulantes parte de los cuales se embarcaron en el único bote salvavidas que se salvó del ataque y el resto lo hicieron en una balsa. Sólo dos tripulantes sucumbieron con el "Montevideo". Los 17 que desembarcaron en la balsa son los que figuran hasta ahora como desaparecidos aparte de los 2 muertos antes aludidos.

Entretanto el gobierno está tomando todas las medidas necesarias para repatriar a los sobrevivientes del "Montevideo".

El capitán José Rodríguez Varela formó parte de la comisión de peritos nombrada por el Gobierno uruguayo, a raíz de la batalla naval de Punta del Este para que dictaminara si el acorazado alemán de bolsillo "Graf Spee", refugiado en el puerto de Montevideo, debía quedarse o abandonarlo de acuerdo con el grado de su averías. Dicha comisión dictaminó en forma adversa para los nazis, por lo que estos hundieron su nave al verse forzados a salir del puerto.

Se expresa que el capitán Rodríguez preveía que alguna vez los nazis tomarían represalias contra él, y una vez cumplida su misión respecto al "Graf Spee", declaró: "Esta me la han de guardar los alemanes", profecía que por lo visto parece que se ha cumplido al ser hundido su barco por un submarino alemán.

LOS DIPLOMATICOS DEL EJE

MONTEVIDEO, 18. — (U. P.) — En vista de haberse comentado desfavorablemente la permanencia en el país de los ex representantes diplomáticos y consulares del Eje después de más de dos meses de producirse la ruptura de relaciones y del torpedeamiento del vapor "Montevideo" la Cancillería ha reiterado que esa demora obedece a que no han sido ultimadas aún las negociaciones con la Legación de España, que representa los intereses del Eje en el Uruguay.

Tales negociaciones se hallan pendientes hasta que en Estados Unidos e Inglaterra sean aprobadas las listas de los diplomáticos y particulares que han de acompañar a aquellos, en lo que concierne al otorgamiento del salvo-conducto correspondiente.

El Ministerio de Relaciones Exteriores ha reiterado que se está ocupando activamente de la cuestión y que procurará liquidarla a la mayor brevedad.

G. BRETAÑA

AUMENTO DE LAS PRIMAS DE SEGURO DE RIESGOS MARITIMOS

LONDRES, 18. — (U. P.) — — En las esferas autorizadas se discute en estos momentos la conveniencia de imponer alguna especie de censura a los Ministros y oradores que hagan uso de la palabra en la Cámara de los Comunes. Tal medida se funda en que con sus discursos se proporcionan al enemigo informaciones de importancia vital.

Hace una semana, por ejemplo, el Ministro de Aviación Sir Archibald Sinclair, declaró que la industria aeronáutica británica había sido castigada recíamente durante la "blitzkrieg", de hace un año, y el de Guerra Económica, Hugh Dalton, al referirse a la situación carbonífera, reveló que Gran Bretaña se encontraba en situación crítica si se reanudaran los bombardeos intensivos.

Cuba prestará toda clase de ayuda a los EE. UU.

WASHINGTON, 18. — (U P.)—El Subsecretario del Ministerio de Guerra de Cuba señor Pérez Benito, visitó hoy al Presidente Roosevelt.

Después de la entrevista Pérez Benito declaró a los periodistas que Cuba ha ofrecido a los Estados Unidos su plena colaboración militar, y que está dispuesta a mandar tropas adonde sean necesarias, así como a suministrarle azúcar, melaza, alcohol, etc.

La tecnocracia revive en EE. UU.

NUEVA YORK, 18.— (U. P.) — La "Tecnocracia", que floreció brevemente como una panacea social en el año 1933, durante el período de crisis económica, ha vuelto a revivir, revistiéndose con extraños adornos.

La "Tecnocracia" se proponía implantar un sistema económico y político mediante el cual se utilizaría el progreso de la ciencia para terminar con la pobreza y crear la abundancia. Muchos partidarios de esa teoría llevan uniformes grises y emplean el saludo militar. Por otra parte, publican seis revistas proselitistas y recientemente han publicado avisos a página entera en 40 periódicos.

El diario "New York Herald Tribune", que realizó una investigación con respecto a la última forma de la "Tecnocracia", expresa que tiene un tornillo de movimiento fascista incipiente y declara que ya fué declarada al márgen de la ley en el Canadá. "Esta "Tecnocracia" resucitada ya no es más que una teoría de salón — agrega — destinada a enderezar el mundo".

En su programa se pide la conscripción total por el Gobierno de materiales, fábricas, mano de obra y capital. En los avisos publicados se pide por otra parte que el dirigente de la "Tecnocracia", Howard Scott, sea designado director general de la defensa. Howard Scott, según el diario citado, es el creador del movimiento de la "Tecnocracia" y admitió que para el cumplimiento del programa se han invertido ya muchos miles de dólares.

17.579 millones de dls. solicitó Pdte. Roosevelt

WASHINGTON, 18 (UP). — El Presidente Roosevelt solicitó al Congreso la suma de 17.579 millones de dólares para ampliar los equipos de la aviación militar, los transportes y las fuerzas terrestres.

Roosevelt especifica que no podrán ser utilizados para el programa de préstamo o arriendo más de 2.200 millones de la suma pedida.

Discurso de Lord Halifax en EE. UU.

WASHINGTON, 18 (UP). — El Embajador británico Lord Halifax dirigió esta noche una alocución radiotelefónica a la nación, en la que pasó revista a los esfuerzos realizados por los británicos en el desarrollo de la guerra.

"Nuestras más grandes contribuciones a la consecución de la victoria —declaró— han sido hasta ahora la batalla de los océanos y de la producción. El pueblo británico es realmente un pueblo listo para la acción. Con vuestra colaboración y la de las otras naciones unidas, estamos acumulando fuerzas para el día de la rendición final de cuentas. Ningún sacrificio nos parece excesivo para lograr la victoria".

Dijo más adelante que "hoy es el enemigo el que comienza a conocer lo que pueden significar los intensos ataques aéreos contra los grandes centros de la producción de guerra, y a medida que vayan mejorando las condiciones atmosféricas, Alemania tendrá que soportar las más devastadoras incursiones en sus puertos, fábricas, refinerías y ferrocarriles".

Sería inminente . . .

(DE LA PRIMERA PAGINA)

pital en viaje desde Finlandia con destino a Oslo donde presumiblemente discutirá las operaciones de primavera con los jefes militares germanos y finlandeses.

En el frente central los ejércitos soviéticos mantienen su presión sobre Vyazma y Smolensk, particularmente sobre la primera de esas plazas, donde se encuentran copados importantes contingentes de fuerzas alemanas. La táctica del comando ruso consistirá en cortar en forma segura todas las comunicaciones del enemigo antes de tomar la ciudad por asalto.

LOS ALEMANES CONTRAATACAN; SON RECHAZODOS

Las informaciones que llegan a esta capital coinciden e señalar que los alemanes contraatacan incesantemente en todos los frentes, apoyando con tanques y aviones la acción de las reservas lanzadas a la lucha. Las esferas oficiales rusas se abstienen de mencionar por sus nombres los lugares donde se desarrolla aquella, pero los despachos consignan que las tropas soviéticas desbaratan todos los contraataques y siguen su avance lento y metódico, tomando los puntos de resistencia que ofrecen importancia táctica.

Coinciden también las informaciones de los diversos sectores del frente en que rusos y alemanes arrojan a la acción el peso de la artillería pesada y de los tanques y que el enemigo trata evidentemente de estabilizar sus actuales posiciones hasta que llegue la estación propicia para emprender operaciones en gran escala.

VENTAJAS RUSAS EN LA ZONA DE KALININ

A pesar de los contraataques nazis las fuerzas rusas que entraron en el frente de Kalinin lograron apoderarse de un importante centro de resistencia que domina cinco carreteras. El sistema defensivo se basaba en nueve puntos habitados, a distancias entre sí de uno a dos kilómetros, guarnecidos por dos regimientos de infantería, otro de artillería pesada y muchas unidades de fuerzas antitanques, lanzaminas y lanzallamas. Es esta la primera vez que se menciona el empleo de lanzallamas desde los primeros días de la guerra.

EN EL FRENTE CENTRAL

También se anuncian victorias soviéticas en el frente central, donde se apoderaron de cinco pueblos en el término de tres días de lucha durante los cuales infligieron 1.250 bajas al enemigo. La reconquista de uno de esos pueblos, que se reputa de importancia, se logró mediante una acción combinada en la que intervinieron la artillería pesada, los tanques y la infantería, mientras la fuerza aérea soviética atacaba a la retaguardia alemana.

En ese frente los ingenieros militares dan conferencias a los pilotos de las máquinas de combate y bombardeo en picada sobre la forma de obtener los mejores resultados con los aviones norteamericanos "Tomahawk", a diversos grados de temperaturas bajas. Aseguran que esos aparatos están dando mayor rendimiento después de las mejoras técnicas que se han sido introducidas en Rusia. Los pilotos de prueba dictan a su vez conferencias sobre el mantenimiento y conservación del material aeronáutico.

Sir Henry Pownall, comandante de las fuerzas de Ceylán

COLOMBO, 18 (U. P.)— El teniente general Sir Henry Pownall se ha hecho cargo del comando de Ceylán.

DECLARACIONES DEL JEFE NAVAL

COLOMBO (Ceylán), 18 (U. P.).— El almirante Geoffrey Layton, comandante de las Fuerzas de Ceylán, declaró en la primera conferencia de prensa, que había asumido el cargo con la determinación de no escatimar medios para lograr la seguridad de toda la región que le ha sido confiada.

Destacó que no se debe sentir temor ni pánico, pese al peligro evidente, e instó a que todos trabajen sin descanso en pro de la defensa común.

Lord Beaverbrook partirá a EE. UU.

Debate en los Comunes sobre la situación alimenticia

LONDRES, 18.— (U. P.)— El Ministro de Agricultura, Robert Hudson, al iniciar hoy el debate de esa rama en la Cámara de los Comunes, se refirió a la grave situación alimenticia a que se ve abocado el Reino Unido y expresó que "la cosecha de 1942 en este país, bien pudiera traducirse en un factor crítico para el futuro, no sólo de esta nación, sino del mundo entero".

Advirtió al pueblo que quizás sea necesaria una mayor frugalidad durante este año, y presentó cifras detalladas sobre la forma en que se han intensificado los cultivos para hacer frente a la situación.

Hudson terminó diciendo: "El espíritu de sacrificio y largas horas de arduo trabajo nos permitirán alcanzar el máximo de producción, sin la cual resultarían vanos nuestros esfuerzos y sacrificios del pasado".

BEAVERBROOK A ESTADOS UNIDOS

El Viceprimer Ministro, mayor Clement Attlee, confirmó hoy en la Cámara de los Comunes que el ex Ministro de Producción, lord Beaverbrook, se trasladará a los Estados Unidos, designado por el Gabinete de Guerra, para desempeñar funciones relacionadas a la utilización conjunta de los recursos de las naciones unidas y otras tareas. Añadió que mientras se encuentre en la Unión lord Beaverbrook no será Ministro — miembro del Gobierno británico — sino que trabajará bajo las directivas generales del titular de la Cartera de Producción, capitán Oliver Littelton.

Pdte. del Congreso Panhindú conversó con M. Gandhi

CALCUTA, 18.— (U. P.)— El presidente del Congreso Panhindú, Maulana Azad, y el dirigente de ese organismo, Pandit Jawaharlal Nehru, conferenciaron anoche durante más de dos horas con el Mahatma Gandhi, en Wardha.

La entrevista se realizó a puertas cerradas y en ella fué discutida la situación actual de la India, y se presume que también el viaje del Lord del Sello Privado británico, Sir Stafford Cripps.

Previamente, Azad había hablado ante los miembros del Congreso de Trabajadores y exhortó al pueblo a depender más de sí mismos, pues ha llegado el momento, dijo, "de percatarse de la gravedad de la situación".

"No eludo mi responsabilidad en tiempos de paz ni en épocas de guerra, ni siquiera cuando la India se ve rodeada por el horror de la guerra; pero defiendo a mi patria luchando contra la agresión extranjera al empleo, si es necesario, de derramar la sangre".

EMISORAS ALEMANAS de ONDA CORTA

PROGRAMA DEL 19 DE MARZO DE 1942

TRANSMITIDO POR LAS ESTACIONES:

D J I-41.15 m.- 7.29 Mc.
D J A-31.38 m.- 9.56 Mc.
D J W-31.09 m.- 9.65 Mc.
D J P-25.31 m.-11.85 Mc.

HORA DE CHILE:

19.00 Noticias
19.15 Charla de don Juan
19.30 Música de las naciones europeas
20.00 Noticias
20.15 Novedades de Europa
20.30 Música amena
21.00 Noticias
21.15 Actualidades y reportajes del frente de guerra.
21.30 Música italiana y alemana.
22.00 Noticias
22.15 Charla de don Juan
22.30 El "Lied" alemán
23.00 Noticias
23.15 Comentarios
23.30 Canciones populares
24.00 Noticias

TODAS LAS TRANSMISIONES en CASTELLANO!

Un Servicio de Información Mundial

1. Información sobre la fabricación, procesos, fórmulas, planes y especificaciones para la fabricación de nuevos productos.
2. Donde conseguir y producir substitutos de productos no disponibles o de difícil obtención.—Minería; Ingeniería Mecánica; Rayones y Sedas; Medias y Artículos Tejidos; Lana y Estambre; Materiales Textiles; Combustibles y Lubricantes; Industria Química.
3. Compra y venta de los derechos de fabricación, planes, especificaciones, etc. de maquinaria y equipo.
4. Listas de las fuentes de abastecimiento existentes en el mundo, posibles compradores, consumidores, etc.
5. Información comercial y técnica sobre todas las industrias, nuevos adelantos, nuevos productos, nuevos procesos, etc.
6. Le conseguimos representantes de compra y venta. Nuestra organización le ha servido a más de 30.000 clientes durante los últimos 15 años. Consúltenos sin compromiso para Vd., sobre sus problemas. Le cotizaremos prontamente.

WORLD-WIDE RESEARCH

J. J. BERLINER & STAFF
225 Fifth Avenue . New York, E. U. A.

Convocatoria a Junta General Ordinaria de Accionistas de la

Sociedad Cooperativa de Consumo Ltda. «El Magisterio»

SEGUNDA CITACION

SEÑOR ACCIONISTA:

En conformidad a lo dispuesto en el artículo N.o 38 de los Estatutos Sociales, convócase por la presente citación a Junta General Ordinaria de Accionistas para el día 5 de Abril próximo, a las 9 horas, en el local de esta Sociedad, Avenida Bernardo O'Higgins N.o 554.

De acuerdo con lo prevenido en el artículo N.o 25 de los Estatutos Sociales, esta Junta podrá tratar los siguientes asuntos:

1.o—Elegir el Consejo de Administración y Junta de Vigilancia. (Corresponde reemplazar dos directores y a los tres miembros de la Junta);

2.o—Pronunciarse sobre la Memoria, Balance e Inventario;

3.o—Acordar la inversión que debe darse a los beneficios sociales, ajustándose a la Ley y a su Reglamento; y

4.o—Tratar cualquier asunto relacionado con los intereses sociales, a excepción de los que corresponde a las Juntas Extraordinarias.

JUAN SANDOVAL C.
Secretario.

DAVID LLOYD MIRANDA
Presidente del Consejo de Administración.

SANTIAGO, 16 de Marzo de 1942.

MARZO ...
MES DE LAMPARAS
PUES
CASA PHILIPS
INAUGURA ESTA SEMANA

Precios muy bajos
Gran surtido
RADIO PHILIPS
AHUMADA N.o 1

EXCESO DE ACIDO URICO

CUANDO los riñones no funcionan con normalidad, exceso de ácido úrico suele causar dolores de cintura, reumatismo en ciertas formas, ciática y lumbago.

En tales casos un estimulante diurético puede ser de utilidad para regularizar la actividad de los riñones y aumentar la eliminación de las impurezas.

Ayude a los riñones tomando Píldoras de Foster. Producen alivio.

Ensaye este remedio.

PILDORAS DE FOSTER M. L.
PARA LOS RIÑONES Y LA VEJIGA
Nit. Potasio, Car. Litio, Ext. Buchú, Ext. Uva Ursi, Esen. Bayas de Enebro

UN MODERNO ESTABLECIMIENTO HOSPITALARIO FUE INAUGURADO RECIENTEMENTE EN QUIRIHUE

La construcción del edificio estuvo a cargo de la Dirección de Obras Públicas.— Cuenta con todos los adelantos

QUIRIHUE, 18.— El Servicio de Salubridad Fusionado de Quirihue, ha inaugurado un nuevo Hospital. Esta sentida necesidad de los habitantes del departamento de Itata, ha tenido una realización satisfactoria al terminarse una obra que constituye un adelanto inmenso para ese pueblo, como también viene a prestar innegables beneficios para una numerosa población.

Tuvo a su cargo la construcción del edificio del Hospital de Quirihue, el Departamento de Arquitectura de la Dirección de Obras Públicas del Ministerio de Fomento.

DEPARTAMENTOS AIREADOS Y LLENOS DE LUZ

Esta obra importa un gran adelanto para Quirihue, ha sido construida de madera sobre sólidas bases de concreto y armazones completas y firmes de fierro. En la ejecución de estos trabajos, no se descuidó el más mínimo detalle a fin de que la obra sea completa y el edificio pueda prestar las comodidades y servicios para que fué construído.

Igualmente no se descuidó en la distribución de sus diferentes departamentos, que estos sean aireados y llenos de luz, tan indispensables para habitaciones destinadas a mantener a los enfermos en las condiciones más elementales de cuidado y atención.

SALAS ESPACIOSAS PARA LOS ENFERMOS

En nuestra visita que hicimos a este nuevo establecimiento pudimos anotar, con bastante satisfacción, que el recinto tiene todo cuanto necesita para la mejor expedición de sus servicios. Hay allí, dos grandes salas comunes, una para hombres y otra para mujeres, con dieciocho camas cada una. Cada sala, bien ventilada y clara, cuenta con los elementos más indispensables para cada circunstancia especial que pueda presentarse y habilitado un buen servicio higiénico; un costado para la enfermera de turno, para atender, sin largos llamados ni esperas, a los pacientes cada vez que lo soliciten.

MATERNIDAD CUENTA CON QUINCE CAMAS

También se consultó en el nuevo Hospital, una Maternidad. Son más o menos quince las camas para al atención de las madres, con sus catres modernos con sus cunas pegadas en ellos y atención rigurosa de parte del personal, no dejan nada que desear en cuanto a adelanto y atención.

Para este mismo servicio se cuenta con una sala de operaciones montada de acuerdo con las mínimas exigencias modernas y con los últimos elementos que la cirugía requiere. En general, la Maternidad del Hospital de Quirihue, reúne todo cuanto necesita para atender a la madre y el niño desde los primeros momentos.

SALA PARA ATENCION DE NIÑOS

Tampoco se descuidó en esta ocasión de consultar una sala para la atención de los niños, aisladamente de los adultos, por las razones que la lógica misma indica.

Para esta atención separada por sus salas, que no se contaba en ese Hospital y que no se cuenta en otros aún de más importancia que el de Quirihue, tiene todos los elementos modernos para atender a los más graves y aislar a los contagiosos cuidando cada detalle para cumplir con las tareas preventivas y curativas de los afectados

LA SALA DE CIRUGIA

De inmediato llama la atención lo bien montada que se encuentra la sala de cirugía del establecimiento. Es una sala amplia y cómoda, con una excelente luz y aislada de las otras dependencias y de cuanto bullicio pudiera originarse y que pudiera distraer las delicadas funciones del médico en una operación.

Posee esta sala los más indispensables elementos para la cirugía y una mesa de operaciones que es la última palabra en lo moderno. Nada ha escapado y todo se encuentra allí consultado.

LA FARMACIA TIENE ESPLENDIDA OFICINA

También pudimos imponernos que la Farmacia está dotada en forma completa para todo cuanto necesita el Hospital, para la atención de sus enfermos, y desde el algodón a la droga más apreciable están allí.

Para el servicio de farmacia se cuenta con una espléndida oficina y una amplia bodega, donde se guardan los específicos de todas clases que son estrictamente controlados, tanto para la entrega al establecimiento, como a los indigentes que recurren a las oficinas médicas de atención pública reunidas en el mismo Hospital.

SERVICIO DE ATENCION MEDICA Y DENTAL

Por otra parte, dentro del mismo Hospital, de acuerdo con los fines que persigue el Servicio de Salubridad Fusionado, se mantiene un servicio de atención médica y dental gratuitas para el público.

Para estas atenciones se consultaron salas especiales donde los médicos y dentistas pueden expedirse con toda comodidad y confort que redunda en beneficio general de los que hasta allí recurren. Dichos despachos se encuentran habilitados con lo más indispensable para el cumplimiento de la misión de los que sirven con tanta abnegación sus cargos en el Hospital.

Finalmente pudimos apreciar la adecuada distribución que se hizo de las oficinas administrativas y médicas del nuevo establecimiento hospitalario de Quirihue, lo cual hace más eficiente el desarrollo de las diversas actividades del personal docente del Hospital.

Tanto la oficina del Director del establecimiento, del Contador, de los estadísticos, médicos, enfermeras, cocinas, etc, reúnen todas las condiciones necesarias y están montadas con los más indispensables elementos de trabajo.

EL PERSONAL

El personal técnico y administrativo del Hospital de Quirihue, es el siguiente, aparte del personal de pabellones y cocina.

Director, doctor Alejandro Bergerfried Schwarburg;

Médico, don René Melo Gorigoytia;

Dentista, don Claudio Reyes Palacios;

Farmacéutico, doña Eloísa Duque Núñez.

Contador, don Luis Sepúlveda Monsalve;

Secretario Estadístico, don Jacinto Sufán Mondaca;

Ecónomas, doña Matilde Santos Iribarra y doña Emilia Sandoval Soto.— (El corresponsal).

CONCEPCION

SE TEME AHORA QUE SE PARALICEN LAS OBRAS DE LA RECONSTRUCCION

NO SE HA ENTREGADO FONDOS PARA CANCELAR ESTADOS DE PAGOS DE MATERIALES Y JORNALES A OBREROS

CONCEPCION, 18.— A la paralización de las obras de reconstrucción de las provincias de Maule y Ñuble se teme que se agregue ahora la paralización de Concepción debido a que la Corporación de Reconstrucción y Auxilio no ha entregado los fondos de la Caja de Crédito Hipotecario para cancelar los estados de pagos con que se financia semana a semana, los gastos de adquisición de materiales, pago de jornales a obreros y demás personal que trabaja en el estado de las obras.

Esta situación se ha venido prolongando durante cinco semanas, alcanzando la suma adeudada por la Corporación a cinco millones y medio de pesos.

En esta situación resaltan tres conclusiones bipuntos, que la Caja Hipotecaria no ha recibido dinero; que la Corporación no ha depositado dineros para la Caja Hipotecaria; que el Ministro de Hacienda, no ha destinado fondos para la Corporación de Reconstrucción.

La reciente reunión de Asociación de Arquitectos del Sur consideró la aflictiva situación en que se encontraban actualmente las actividades de la reconstrucción de esta ciudad.

NOTA AL MINISTRO DE HACIENDA

Esta falta de fondos que se había hecho sentir desde hace algunos meses, dicen en comunicación enviada al Ministro de Hacienda, en la última semana, ha llegado a ser tan completa, que la situación de los profesionales constructores y propietarios de irregular se ha transformado en desastroza, a tal punto que, ha debido paralizarse la mayoría de las obras.

Agrega la comunicación que dado el caso de que en la presente semana no llegue dinero de los estados de pagos pendientes por las obras, que todavía no lo han hecho, deberán paralizarse a partir del lunes próximo para la cual se dado ya el aviso correspondiente a los obreros.

Igualmente pide se arbitre las medidas para evitar que esta situación extrema que traerá como consecuencia la cesantía de muchos obreros y además, otros trastornos que se dejan sentir en las actividades vitales de la zona, tengan una rápida solución.— (El corresponsal).

NUEVO DIRECTORIO ELEGIRA LA UNION DE PROFESORES

CHILLAN, 18. — Reintegrados los profesores en su totalidad a sus labores y conforme al Reglamento de Sala, el Secretariado de la Seccional Chillán de la Unión de Profesores de Chile ha citado en el local de la Escuela España, a asamblea general, con el fin de rendir cuenta de los trabajos realizados el año pasado y proceder a elegir la nueva mesa directiva que en el presente año debe regir los destinos de la institución.

El Secretariado de la Seccional Chillán espera que los maestros organizados asistan en su totalidad a participar en esta importante asamblea, de tal manera que los acuerdos que se adopten representen el sentir unánime del magisterio.

A fin de ordenar en sus detalles la Memoria que se rendirá, se nos encarga citar en el referido local a los profesores señoritas Florentina Aguayo, Lola Arteaga, señores Félix Aguilera, Oscar Soto, Francisco Anavalón, Oscar Díaz Madrid y Buenaventura Gallegos, que integran la mesa directiva que cesa en sus funciones.— El Corresponsal.

O'HIGGINS

CONSEJO DEL LICEO NOCTURNO ELIGIO NUEVA DIRECTIVA

RANCAGUA, 18. — Ultimamente el Consejo del Liceo Nocturno celebró una importante reunión, en la cual fué elegida la directiva que ha de regir los destinos para 1942 quedando integrada en la siguiente forma: presidente, señor Aníbal Hidalgo; secretario, señor Oscar Vila; tesorero, señor Alcadio Leteller; consejeros, señores Mario Gacitúa y el Director del Liceo Nocturno, Arturo Peña Cereceda.

En esta sesión se dió cuenta de la subvención fiscal para el presente año, la que asciende a la cantidad de 10 mil pesos.

También se designó una comisión encargada de recolectar fondos destinados a intensificar su labor, pues funcionarán durante este año 4 cursos; una preparatoria y cursos hasta 3.er año de humanidades.

NUEVO PREFECTO DE CARABINEROS. — Recientemente se hizo cargo de la Prefectura Provincial de O'Higgins el Teniente Coronel don Jorge Besoain, actuando de interventor el coronel don Francisco Vásquez.

La oficialidad de Carabineros de la provincia despidió al Prefecto saliente, que ha sido trasladado a Temuco, con un almuerzo al cual asistieron el Intendente, don Avelino Muñoz Moraga; el Juez de Letras, don Delfín Fuentealba, el comandante del Grupo Membrillar, don Rafael Vidal; el nuevo Prefecto, señor Besoain Ramírez, y personalidades locales. — El Corresponsal.

MALLECO

SE INICIARON LABORES DE CONSTRUCCION DEL MATADERO MUNICIPAL

TRAIGUEN, 18.—Muy adelantados se encuentran los trabajos tendientes a construir el Matadero Municipal en el Departamento y que será una novedad en todo sentido, por lo concluida que será su obra en un lugar adecuado al lado del río y cercano a la ciudad, la que quedará unida por calles adoquinadas.

El edificio que honrará a la Ilustre Corporación ya ha levantado su tijeral principal a fin de que en la semana próxima, solemnemente, se levante la bandera junto con el resto de su triangular armazón, para el cual serán invitadas las autoridades y respetables vecinos.

VIAJEROS. — A Concepción, la señorita Eugenia Fredes.

—A Santiago, la señorita Nena Herreros.

—A Concepción, la señorita Inés Guzmán y César Guzmán. — El Corresponsal.

ATACAMA

SE ESTA CONSTRUYENDO EDIFICIO PARA ADUANA

CHAÑARAL, 18. — Con toda actividad se están desarrollando los trabajos de construcción del edificio de la Aduana, que tanta falta hacía para atender en debida forma los despachos y a la vez que el personal pudiera trabajar en una oficina medianamente decente. El moderno edificio es una justa aspiración de la ciudad y su constructor don Manuel Sánchez López activa la terminación de dicha obra. — El Corresponsal.

LLANQUIHUE

EXPLOSION DEL MOTOR DE UNA MAQUINA TRILLADORA CAUSO LA MUERTE A SIETE PERSONAS

EL ACCIDENTE OCURRIO EN EL FUNDO "COLGUAL", DE PROPIEDAD DE LOS SRES. GEBAUER Y PFEIFFER

PUERTO VARAS, 18. — Un grave accidente ocurrió en el fundo Colgual cercano a este pueblo, que costó la vida a varias personas, quedando otras heridas de gravedad.

Dicho accidente se produjo en circunstancia que se realizaban las faenas de trilla en la propiedad de los Sres. Gebauer y Pfeiffer. El motor de la máquina explotó causando la muerte de las siguientes personas: Alfredo Flores, 30 años, casado, deja 7 hijos; Tadeo Galindo, 37 años, soltero; Ernesto Barrientos, casado 5 hijos; Prudencio Galindo Pérez, casado, 3 hijos; Luis Krause, soltero; Leopoldo Pfeiffer, socio de la firma que falleció en el hospital de esta localidad.

Todos los cuerpos de las víctimas fueron despedazados encontrándose a centenares de metros del lugar del accidente.

Quedaron gravemente heridas las siguientes personas: Isaías Oyarzún Cárdenas, Julio Barrientos Santibáñez y Gumercindo Vargas Pérez, todos los cuales están hospitalizados.

El motor que explotó se encontraba 2 años sin trabajar a causa de que estaba el tractor en malas condiciones.

Este doloroso accidente enluta a numerosos hogares de toda esta región y ha sido el de mayores proporciones que se registra en estos últimos años.

La casi totalidad de los muertos son personas casadas que dejan en la orfandad a esposas con numerosos hijos. — El Corresponsal.

ÑUBLE

SE CONCEDIERON 150,000 PESOS PARA SEGUIR LA CONSTRUCCION DE ESCUELA PRACTICA DE AGRICULTURA

EL PRESIDENTE ELECTO SEÑOR RIOS, GESTIONO ESA SUMA EN FAVOR DE DICHO PLANTEL

CHILLAN, 18.— La Dirección de Arquitectura que tiene bajo su dirección los trabajos de reconstrucción de la Escuela Práctica de Agricultura, se vió obligada a paralizar la obra por haberse agotado los fondos.

Dada la perturbación y la situación que se creaba con la paralización de los trabajos, el presidente de la Asociación de Propietarios señor Leopoldo López Barrera, envió a don Juan Antonio Ríos, una detallada nota, rogándole que interpusiera sus influencias a fin de conseguir alguna cuota que permitiera proseguir de inmediato los trabajos. El señor López hacía consideración respecto a que la Escuela Agrícola no es sólo un orgullo como plantel para la provincia, sino para todo Chile, ya que a ella concurren estudiantes de otros países y que la riqueza está en la tierra; luego las Escuelas Agrícolas cumplen una misión de honda repercusión, económica nacional, capacitando agrónomos que intensificarán la producción y harán prosperar cultivos de nuevos productos.

El señor Ríos siempre atento a toda sugestión de bien colectivo, hizo gestiones ante la Corporación con el buen resultado, que se han concedido 150 mil pesos, que ya están en ésta en forma que en breve se proseguirán los trabajos.—(El Corresponsal).

BLANCO 1161 **VALPARAISO** TELEFONO N.o 4487 CASILLA 109

ALCALDE DE VIÑA DEL MAR, DOCTOR EDUARDO GROVE, SE DESPIDIO DE LOS REGIDORES EN UNA SESION PUBLICA

AGRADECIO LA EFICAZ COLABORACION DE LOS REGIDORES DURANTE SU PERIODO

La Municipalidad de Viña del Mar celebró anoche sesión ordinaria, que fué presidida por el Alcalde, doctor Eduardo Grove.

En primer término se despacharon todos los asuntos pendientes, cumpliendo, así, lo establecido en la tabla de convocatoria. Conviene destacar lo relacionado con el aumento del salario familiar a los obreros, equilibrándolos con los empleados.

Antes de darse término a la sesión pública, el Alcalde Dr. Eduardo Grove manifestó que cumplía su período con motivo de la asunción del nuevo Gobierno. Se despidió de los regidores asistentes, agradeciendo la eficaz colaboración que le habían prestado en las labores en pro del mejoramiento de la ciudad. Expresó, asimismo, que olvidaran aquellos rozamientos inevitables que se habían producido por torcidas interpretaciones.

A nombre de los regidores contestó el señor Manuel Ossa, quien agradeció las palabras del Alcalde diciendo que ellos siempre habían encontrado en la primera autoridad comunal un decidido interés y una valiosa cooperación a todas las iniciativas de los regidores. Finalmente expresó que él creía interpretar los sentimientos de los miembros de la Corporación al manifestar sus deseos de que el Dr. Eduardo Grove continúe al frente de la administración comunal de Viña del Mar, para así poder dar cima a una labor de evidente provecho para la ciudad, evidenciada a través de los tres años que ha estado frente a la Alcaldía.

Siendo más o menos la 1 de la madrugada se levantó esta sesión pública, en la que se evidenció el respeto y simpatía de que goza el Alcalde, Dr. Eduardo Grove.

Funerales del general ,señor Carlos Salcedo

SE EFECTUARON AYER CON ESPECIAL SOLEMNIDAD

Ayer en la mañana, fueron sepultados en el Cementerio N.o 3, de Playa Ancha, los restos del general en retiro don Carlos Salcedo Terán, de cuyo sensible fallecimiento dimos cuenta en nuestra edición anterior.

Tropas del Ejército y de la Armada, al mando del teniente coronel don Gustavo Rencoret, le rindieron los honores correspondientes a su alto rango.

Un numeroso cortejo, en que anotamos a autoridades porteñas, altos jefes en retiro de las fuerzas armadas, personalidades sociales, etc., acompañaron hasta su última morada los restos del general Salcedo Terán.

El "California" probó con éxito sus máquinas

INICIA SU PRIMER VIAJE POR LAS COSTAS

Jefes y oficiales del Departamento de Inspección, Máquinas y Calderas de la Dirección del Litoral y de la Marina Mercante, inspeccionaron ayer las máquinas del vapor "California" (ex "Prudente Moraes"), que ha sido adquirido por el señor Roberto Crodero Watters, para dedicarlo al servicio de cabotaje.

Esta prueba fué cumplida con todo éxito, autorizándose el zarpe de esta nave, que hoy iniciará su primer viaje al norte, bajo bandera nacional.

Sindicato de la Cía. Sud Americana desahució convenio con armadores

El revuelo que en las esferas marítimas ha tenido el siniestro ocurrido al vapor "Toltén", que navegaba bajo bandera de nuestro país, ya que estaba entregado en concesión a la Cía. Sudamericana de Vapores, se concretó ayer, por parte del Sindicato de la Compañía Sudamericana de Vapores, organismo que desahució el pacto existente con sus armadores o patrones, quedando, ambos en libertad de acción para pactar nuevas condiciones de trabajo.

Se tiene entendido que la Compañía estudiará la situación que se le plantea y hará proposiciones al personal.

La opinión predominante en los círculos náuticos es que tanto los oficiales como los tripulantes, que sirven en las diferentes unidades de la Sudamericana, se resistirían a navegar en los barcos de carga y pasajeros, en vista de que no se les ofrece ninguna garantía o seguridad personal.

Aún más, no harían cuestión de mayor sueldo u otros beneficios o regalías, ya que ellas en ningún caso compensarían los peligros a que estarán expuestos en todos y cada uno de los viajes

NUEVOS DIRIGENTES DEL DEPORTIVO LICEO

El Club Deportivo Liceo, constituido por alumnos y ex alumnos del Liceo de Hombres N.o 1, en reunión celebrada recientemente procedió a designar el directorio que habrá de regir sus destinos por el período de 1942-43.

El directorio quedó constituido en la siguiente forma:

Directorio honorario: presidente, señor Emilio Muñoz Mena; vice, señor Pedro Contreras Valderrama; vice, señor Luis Contreras Gálvez; miembros honorarios: señores Adolfo Ibáñez, José Vizcarra, Guillermo Milo y el profesorado del Liceo N.o 1 de Hombres.

Directorio ejecutivo: presidente señor Julio Díaz Silva; vice, señor Ciro Elsdieth; secretario, señor Amadeo Olivari; prosecretario, señor Jorge Aravena; tesorero, señor Guillermo Molina; protesorero, señor Benjamín Ramírez; directores de: basketball, señor Antonio Mazzini; de natación, señor Juan Campbell; delegado ante la Asoc. de Basketball, señores Manuel Cofré y Carlos Rodríguez; ante la Asoc. de Natación, señores Juan Campbell y Mario Cuché.

Con el fin de seleccionar a los jugadores que han de participar en la competencia oficial de la Asociación de Basketball, el Dep. Liceo realizará un torneo interno el próximo domingo 22; torneo que se efectuará en el gimnasio del Liceo y que se iniciará a las 9 horas.

La terminación de la piscina que posee el Liceo de Hombres N.o 1 permitirá al club dar gran impulso a esta rama deportiva. Sabemos, además, que la institución liceana contará con secciones de box, ping pong, y tenis, contando para ella con todas las facilidades del caso.

MOVIMIENTO MARITIMO

LLEGADAS

Ayer:
JUNIN, de Iquique.
MATIAS COUSIÑO, de Lota.
ANTOFAGASTA, de Río de Janeiro.
Hoy:
HUELLELHUE, de Coquimbo.
ALEJANDRO, de Coquimbo.
DON LUIS, de Lota.
HUELEN, de Antofagasta.
Sábado 21:
MONTEMAR, de Puerto Montt.

SALIDAS

Ayer:
CALIFORNIA, para Arica e int.
VILLARRICA, para P. Natales.
TAVIS, para Caldera.
ALFONSO, para Talcahuano.
CHILOE, para Buenos Aires e intermedios.
Hoy:
MAIPO, para Guayaquil.
HUELEN, para Chañaral.
PILAR, para Antofagasta e int.
HUELLELHUE, para Coquimbo.
Mañana:
JUNIN, para Iquique e interm.
ANGOL, para Arica.
ARAUCO, para Arica.
ANTOFAGASTA, para El Callao.

RENUNCIARA ALCALDE SR ABELARDO CONTRERAS

El Alcalde de Valparaíso, don Abelardo Contreras Núñez, elevará el 28 del presente la renuncia de su cargo, a fin de dejar en libertad de acción a S. E. para designar a la primera autoridad comunal porteña.

En círculos bien informados, se nos ha hecho saber que el señor Contreras no continuará al frente de la administración comunal, por cuanto estaría designado para otro importante cargo público.

ESPECTACULOS DE HOY

VALPARAISO.— Matinée, vermouth y noche: La libertad nunca muere.

VICTORIA.— Matinée, vermouth y noche: El dragón chiflado.

COLON.— Matinée, vermouth y noche: Su día de suerte.

REAL.— Matinée, vermouth y noche: La muerte oculta y Gente de circo.

IMPERIO.— Matinée, vermouth y noche: Tanques y balas y Luna de miel.

VELARDE.— Matinée, vermouth y noche: Tres hombres malos.

RIVOLI.— Matinée, vermouth y noche: Tres marineros de farra y Corazón de Catita.

CONDELL.— (Continuado): Hombrecitos y Nacido para el tango.

MUNICIPAL.— (Viña): Matinée, vermouth y noche: Linda mamá.

OLIMPO.— (Viña).— Matinée, vermouth y noche: Hermanos Marx en el oeste.

RIALTO.— (Viña).— Matinée, vermouth y noche: Dos locos tras un fantasma.

MUNDIAL.— Vermouth y noche: Sueño realizado y Rancho grande.

ODEON.— Vermouth y noche: Bajo el cielo del oeste.

IRIS.— Vermouth y noche: Mi suegra es una fiera y Corazón de Catita.

CHILE.—Vermouth y noche: Justicia a la brava y Avispón, 1.o

PALACE.— Vermouth y noche: Tuya seré.

COMPAÑIA SUD AMERICANA DE VAPORES

DIVIDENDO PROVISORIO N.o 140

Por acuerdo del Directorio se repartirá a los señores accionistas un dividendo provisorio de cuatro pesos ($ 4.00) por acción, que será pagado por las oficinas del Banco de A. Edwards y Cía., en Valparaíso y Santiago, desde el 30 del presente.

El Registro de Accionistas permanecerá cerrado desde el 21 hasta el 30 de Marzo, ambas fechas inclusive.

Valparaíso, 16 de Marzo de 1942.

CINCO MIL PESOS DE POLIZA DE SEGURO SE ENTREGO A UNA GUAGUA

VALDIVIA, 18. — Recientemente se efectuó en las oficinas de la Organización Kappes, en Valdivia, la entrega de una póliza de seguro dotal de cinco mil pesos a Sergio Rosales Alarcón, nacido el 21 de diciembre de 1941, y a quien correspondió un premio en un sorteo organizado por esa entidad de seguros a través de todo el país.

En efecto, en fecha oportuna la Organización Kappes anunció que con motivo de la celebración del "Día del Seguro" en Chile — el 21 de diciembre — había decidido otorgar por sorteo ocho pólizas de seguros de vida entre quienes nacieran ese día. Para ese efecto, bastaba que los padres inscribieran en registros especiales a sus hijos nacidos ese día para tener opción a participar en el concurso. El premio consistía, como decimos, en una póliza dotal por cinco mil pesos, cantidad que será entregada al favorecido al cumplir veinte años de edad. En caso de muerte, la madre o el padre recibirá un premio de consuelo de un mil pesos.

Entre los numerosos participantes de todo el país, cupo la suerte a Sergio Rosales Alarcón, hijo de don Eduardo Rosales y de la señora María Rosalía A. de Rosales, ambos residentes en el fundo "San Pedro", en Los Lagos, quienes concurrieron a la oficina indicada donde el agente señor Héctor Collarte hizo la entrega oficial de la póliza correspondiente. Asistieron a este acto varias otras personas.

HABLA EL SEÑOR ROSALES

El padre del pequeño Sergio nos declaró: "Esta obra de la Organización Kappes es de un manifiesto y elevado significado social. Mediante el ingenioso concurso estatuido para celebrar el Día del Seguro, se da oportunidad a muchos niños de escasos recursos, como en el caso de mi hijo, para tener una base económica sólida para iniciar su vida en el futuro. Para la Organización y para sus agentes en ésta, no podemos más que expresar nuestros mejores agradecimientos.— El Corresponsal.

VALDIVIA

CINCO MIL KILOS DE UVA LLEGARON A ESTA POR CUENTA MUNICIPAL

VALDIVIA, 18. — Ha llegado a nuestra ciudad la primera remesa de uva por cuenta de la Ilustre Municipalidad.

Son cinco mil kilogramos de uva escogida de mesa, torontel y cristal, que serán expendidos al público a los precios más bajos posibles, de manera que este nutritivo alimento estará al alcance de los más modestos bolsillos.

La venta se iniciará después de las 12 horas en el Mercado Municipal. Se deducirá sólo un pequeño sobreprecio del costo para sufragar los gastos del personal y las pérdidas por la fruta que se eche a perder.

De esta manera se ha convertido por fin en realidad el noble propósito de la Municipalidad, de proporcionar a la clase obrera de nuestra ciudad la facilidad de consumir fruta barata en inmejorables condiciones higiénicas y de buena calidad. —El Corresponsal.

CAUTIN

GOLPE DE CORRIENTE ELECTRICA CAUSO LA MUERTE A 2 PERSONAS

TEMUCO, 18. — Honda consternación ha causado en esta ciudad la desgracia ocurrida recientemente en la Piscina del Cerro Nielol.

Debido a desperfectos en la línea eléctrica se electrificó la cañería de agua ubicada en las proximidades de un canal, que ocasionó la muerte del niño Julio Pritzke Martin, de 14 años, y del señor Jorge Meyer Bousquets.

El accidente se produjo en circunstancias en que el niño Pritzke jugaba a orillas del canal, cayó dentro y al tomarse de la cañería recibió un golpe de corriente que le causó una muerte instantánea. Igual suerte corrió el señor Meyer al tratar de salvar al niño.

El joven Pritzke estudiaba en el Colegio Alemán, y el señor Meyer era un meritorio empleado del Banco Alemán Transatlántico, ambos vinculados a conocidas familias de la región. Se ha iniciado la investigación del caso para deslindar responsabilidades. El Corresponsal.

ARAUCO

MATERIAL RODANTE DE FERROCARRILES ESTA ABANDONADO

LEBU, 18.— Desde hace varios meses, se encuentran entre Pehuén y Triángulo, volcados dos carros bodega del Ferrocarril, al lado de la línea a consecuencia de un descarrilamiento.

Hasta hoy la Empresa no los ha hecho retirar, para arreglarlos y ponerlos en servicio.

Llegará el invierno y se encargará de destruirlos completamente.

Esta situación la conoce el Jefe de Tracción y Maestranza, que hizo una visita a ese sector. — (El corresponsal).

A UN PARO GENERAL IRIAN OBREROS DEL MINERAL ANTIHUALA

LEBU, 18.— Una comisión de dirigentes de obreros del mineral Antihuala se presentó ante el Intendente de la Provincia denunciándole que hasta hoy no se le ajustan sus salarios de mes de febrero pasado, habiéndoseles prometido por la firma Smidt y Arrate, cancelarles semanalmente el 30 por ciento de sus salarios y el primer sábado de cada mes su reajuste total.

—Como esta situación — manifestaron — es para nosotros muy angustiosa, pues tenemos hijos y mujer que alimentar, no podemos aceptar.

En caso que en breves días no se les cancele, irán a un paro de las faenas.

El Intendente señor Pianella les encontró toda la razón en esta petición, e inmediatamente se puso en comunicación con los dueños de dicho mineral telegráficamente, a fin de que se subsane a la brevedad posible esta situación. El señor Alfredo Arrate, telegráficamente, contestó al señor Intendente que se enviarían la totalidad de los salarios adeudados a los obreros.

SUBDELEGADO DE LA COMUNA LOS ALAMOS

Por renuncia del Subdelegado señor Pedro Pereira, se designó en su reemplazo al señor Juan Eyheramendy Larroulet, prestigioso vecino de la localidad y ex Alcalde de esa comuna.— El Corresponsal.

SANTIAGO

ALCALDE EFECTUARA MEJORAS EN LA POBLACION SAN LUIS DE BARRANCAS

ASISTIO A UNA REUNION DE OBREROS PARA CONOCER NECESIDADES LOCALES

SAN ANTONIO, 17.— Los obreros en reunión efectuada recientemente con asistencia de vecinos, dueños de mejoras y con la presencia del señor Juan Aspé Pizarro, Alcalde de San Antonio, trataron ampliamente de las necesidades de la población San Luis de Barrancas, solicitando al señor Alcalde el mejoramiento para sus calles, servicios sanitarios, luz, etc., lo que prometió el señor Alcalde llevar a efecto dentro de las posibilidades económicas de la Municipalidad.

El señor Aspé Pizarro visitó en compañía del señor Ingeniero Municipal y vecinos del sector, las partes del sector a que se refieren las peticiones hechas.

OBREROS RADICALES DE BARRANCAS.— Con fecha reciente se efectuó en ésta una reunión de obreros radicales de Barrancas que tenía como fin nombrar un comité de acuerdo con los Reglamentos del Partido para la creación de la Asamblea Radical de la Población. Dicho comité quedó formado en la siguiente forma. Señores Pedro A. Espinoza, Segundo Acevedo, Ernesto García, Esteban Silva y Teodoro Radatz.

CONCENTRACION CELEBRARA LA C. T. CH.— El domingo próximo se efectuará una gran concentración general de la C. T. CH a la cual concurrirán destacados dirigentes de la capital, los que juntos con los dirigentes del Puerto abordarán y protestarán enérgicamente sobre el alza de las subsistencias. Se iniciará la concentración con un gran desfile que partirá desde la Gobernación Departamental de San Antonio a las 10 horas desde donde se dirigirán por Av. Ramón Barros Luco para tomar por Av. Centenario y concentrarse en la Plaza de San Antonio, donde habrá una tribuna desde donde harán uso de la palabra los dirigentes de esta gran concentración.

EMPLEADOS A JORNAL RECIBIERON GRATIFICACION. — Debido a la iniciativa que desde tiempo atrás han venido desarrollando algunos empleados a jornal de la Administración del Puerto y a la cooperación del señor Administrador se pudo conseguir una pequeña gratificación que corresponde a los servicios prestados por este personal durante el año próximo pdo., gratificación merecida que recibió parte de este personal, con lo que se viene a aliviar en parte la precaria situación económica porque ellos atraviesan.— (Espinoza. Corresponsal).

Ciática Lumbago

La persistencia del dolor lo indica que se trata de algo más que consencia

Esos dolores, sordos unas veces y punzantes otras, pueden ser una advertencia de la naturaleza, que sería peligroso descuidar.

Pueden revelar la existencia de ciertos desechos, como el ácido úrico, que deberían ser expulsados del organismo por la acción de los riñones. Las Píldoras De Witt para los Riñones y la Vejiga son indicados en tales casos.

Especialmente preparados para estimular el funcionamiento de los riñones, las Píldoras De Witt procuran una mejor eliminación de los desechos nocivos antes mencionados.

No vacile: las Píldoras De Witt son un medicamento respaldado por cincuenta años de uso.

En frascos de dos tamaños, con 40 y 100 píldoras.

PILDORAS DeWITT (M. R.)

PARA LOS RIÑONES Y LA VEJIGA

Base: Extractos medicinales de Pichi, Buchu, Enebro y Uva Ursi como diuréticos y Azul de Metileno como desinfectante.

GRACE LINE

SERVICIO DE VAPORES ENTRE VALPARAISO Y NUEVA YORK Y PUERTOS INTERMEDIOS

INFORMES:

GRACE Y CIA. (CHILE) S. A.

Huérfanos 1189 Santiago — Plaza Sotomayor 50 Valparaíso

EL SABADO SE CONOCERA LA COMPOSICION DEL GABINETE

En la entrevista concedida ayer a la prensa, el Presidente Electo confirmó las informaciones sobre la fisonomía política del Ministerio y la tendencia izquierdista de su política.— Las facultades extraordinarias que pedirá no tienen por objeto crear nuevos impuestos, ni aumentar empleados ni producir cesantía, sino que coordinar el funcionamiento de algunos organismos que tienen iguales facultades

En el orden internacional, realizará una política de franca y abierta cooperación con todos los países americanos, especialmente con Estados Unidos.— Será una cooperación verdadera, de conveniencia nacional, de conveniencia americana, pero no de simple conveniencia mercantil, sino de altos intereses.— Se mantendrá la situación actual, salvo motivos especiales.— Nada resuelto sobre viaje del Canciller a Norteamérica

Ratifica sus declaraciones, en el sentido de que seleccionará a sus colaboradores entre las personas más honestas y capaces; pero rechaza toda errónea interpretación de sus palabras

EL PRESIDENTE NO HABITARA EN LA MONEDA

El Presidente Electo, señor Juan Antonio Ríos, tuvo a bien recibir ayer en su residencia particular a los redactores políticos de los diarios de Santiago y de algunas agencias noticiosas, a quienes había invitado con la anticipación necesaria, para conversar sobre las gestiones que ha venido realizando para organizar su Gobierno y sobre las líneas generales de su política.

La conferencia del Presidente Electo con los representantes de la prensa duró, aproximadamente, una hora. Durante ella, se habló detenidamente sobre todos los aspectos de la situación actual, tanto en el orden interno, como internacional. El señor Ríos contestó a todas las preguntas que le fueron formuladas, con su llaneza acostumbrada y sin reservas de ninguna especie. En algunos momentos, fué él quien enunció las materias, y habló con cierta amplitud sobre ellas, sin esperar que se le formularan preguntas.

NO VIVIRA EN LA MONEDA

Contestando a una pregunta concreta, manifestó que no habitará los departamentos privados del Palacio de la Moneda, sino que vivirá en una casa particular que ha arrendado en la Avenida Bernardo O'Higgins entre las calles Lord Cochrane y San Ignacio.

FECHA EN QUE ASUMIRA

En vista de las publicaciones que se han hecho en la prensa sobre la fecha en que el nuevo Jefe del Estado debe asumir el mando, el Presidente Electo manifestó que estaba en completo acuerdo con el Vicepresidente de la República para que la transmisión del Mando sea hecha el día 2 de abril, y que compartía el dictamen emitido por el Consejo de Defensa Fiscal, que señala la misma fecha.

FISONOMIA POLITICA DEL GABINETE

Acerca de la fisonomía política del futuro Gobierno, el señor Ríos reiteró su propósito de mantener la misma combinación que el Gobierno anterior en su base política, o sea, cinco Ministros radicales, tres socialistas y dos democráticos. Sobre las carteras de Relaciones Exteriores y Hacienda expresó que se había reservado completa libertad para su designación, por estimarlas que ambas estaban íntimamente ligadas entre sí y con la actual situación internacional.

Agregó que esta misma declaración la había hecho a la Directiva radical, lo mismo que sus propósitos de no producir vacantes parlamentarias con designaciones de senadores o diputados para cargos ministeriales.

Expresó también acerca de la fisonomía política del Gabinete, que al reservarse su libertad de acción para proveer las carteras técnicas de Relaciones y Hacienda, y fijar la proporción en que los partidos iban a estar representados, no entrabaría su criterio y no se sometería a la imposición de determinadas personas, sino que el procedería a escogerlas, aceptando las insinuaciones y sugerencias que estimara lógico se le hicieran.

Con respecto a la representación del Partido Socialista en el Gabinete, manifestó que él había invitado al Comité Central para conversar, al mismo tiempo que éste le había pedido audiencia con el mismo objeto, de manera que esperaba celebrar esta entrevista ayer mismo.

Finalmente, el Presidente Electo declaró que en la tarde del sábado próximo, después de dar término a los estudios, daría a conocer al país la composición de su primer Gabinete.

LOS FUTUROS MINISTROS

Acerca de los nombres de los futuros Ministros, el señor Ríos se excusó de anticiparlos, en vista del estado de consulta en que se encuentran sus gestiones, pero manifestó que desde luego podía confirmar lo que se había anunciado sobre designación del doctor don Raúl Morales Beltramí para el cargo de Ministro del Interior, a quien se lo había ofrecido con anterioridad a todas las conversaciones y gestiones sobre el Gabinete.

Se refirió también al señor don Ernesto Barros Jarpa como Ministro de Relaciones Exteriores, y dijo que estaba muy satisfecho de haber obtenido su aceptación para dicho cargo por el conocimiento que tiene de las materias en que ha de intervenir. Dijo también que se había apresurado a elegir su colaborador en Relaciones Exteriores por la necesidad que había de estudiar, desde luego, los problemas internacionales que habrá de resolver cuando asuma la Presidencia de la República.

Confirmó que había celebrado una entrevista con el senador don Gregorio Amunátegui, presidente del Comité Central de liberales, e independientes en la cual le pidió que invitara a don Benjamín Matte Larraín con quien deseaba conversar y cambiar ideas sobre la posibilidad de designarlo Ministro de Hacienda.

Con respecto a estas designaciones de Ministros técnicos expresó que para ello prescindía del color político que pudieran tener, ya que sólo se fijaba en sus condiciones para el desempeño de esos cargos, teniendo presente únicamente los intereses del país.

Don Juan Antonio Ríos

LAS FACULTADES EXTRAORDINARIAS

El Presidente Electo, señor Ríos, confirmó también su propósito de pedir al Congreso Nacional facultades extraordinarias de orden económico, en la forma que el Congreso quiera darlas. Agregó que estas facultades tenían por objeto la coordinación de una serie de servicios y de organismos que actualmente tienen iguales facultades y que se entraban mutuamente en su acción.

Además declaró que estas facultades no tienen por objeto crear nuevos impuestos, ni aumentar empleados, ni producir cesantía, y añadió, agregó, que puede llegarse hasta la supresión de algunos pequeños impuestos, cuyo cobro es engorroso y produce más gastos que lo que se percibe. Señaló, también, que en la aplicación de dichas facultades, intervendría el Ministro respectivo, con la refrendación del Ministro de Hacienda.

Expresó que tenía el propósito de ir a la creación del Ministerio de Economía Nacional para lo cual contribuiría oportunamente con su Ministro de Hacienda, sin que ello significara aceptar totalmente los términos en que está concebido el proyecto que sobre esta materia se halla actualmente en el Congreso.

LOS PROBLEMAS INTERNACIONALES

Interrogado el Presidente Electo sobre la forma en que su Gobierno actuará frente a la situación y problemas internacionales, expresó que éste era un asunto muy delicado y necesitaba el conocimiento de todos los antecedentes. En todo caso, recalcó, que la política de su Gobierno sería de franca y abierta cooperación con todos los países americanos, especialmente con Estados Unidos. Señaló, también, que será una cooperación verdadera, de conveniencia nacional, de conveniencia americana, pero no de simple conveniencia mercantil, sino de altos intereses.

Agregó que dentro de este espíritu de verdadera cooperación, el Gobierno mantendrá la situación actual, salvo motivos especiales.

Respecto a informaciones sobre un posible viaje del nuevo Ministro de Relaciones, señor Barros Jarpa, a Estados Unidos, declaró que por ahora no había nada sobre el particular.

HARA GOBIERNO DE IZQUIERDA

Finalmente, recalcó que su Gobierno, como siempre lo ha expresado, será de tendencia de izquierda, de orden y moderada.

ERRONEA INTERPRETACION DE SUS PALABRAS

Durante la entrevista, el Presidente Electo entregó a los representantes de la prensa la siguiente declaración escrita:

"He manifestado la resolución, que ratifico en todas sus partes, de seleccionar a mis colaboradores entre las personas más honestas y capaces.

Deducir de esto y presumir que todos los que no sean llamados a cooperar directamente con mi Gobierno, por este sólo hecho, no han sido calificados de capaces y honestos, es una necedad o una insidia.

El país puede estar seguro de que mantendré las normas de una insospechable corrección administrativa. Los cargos concretos, referentes a la actuación de un funcionario, serán investigados con minuciosidad, produciéndose en cada caso las sanciones procedentes. Pero también la opinión pública ha de tener una absoluta certidumbre acerca de la severidad con que procederé, respecto de comentarios malévolos, que sean formulados sin seriedad ni fundamento, con el solo propósito de ensombrecer la reputación de quienes sirven al Gobierno.

Es comprensible el deseo de conocer las designaciones que habré de realizar; pero de ninguna manera es aceptable que se adelanten juicios al respecto y mucho menos que llegue a suponerse que el nombramiento de una persona para servir un cargo público implica la sanción de otras, por motivos que afecten a la honestidad o a la capacidad de esta última.

Como es lógico me empeñaré en buscar al más idóneo para cada función. Pero esto, sin considerar en manera alguna las aptitudes morales e intelectuales de otras personas, cuyos vicios he de ir requiriendo, a medida de las necesidades, y cuando sea oportuno requerirlos.

El nombramiento de mi primer Gabinete se halla subordinado al estudio de los problemas nacionales y de los diversos factores políticos.

Todos los actuales Ministros de Estado son mis amigos. Además, entre ellos hay algunos que me merecen especial afecto y deferencia, a quienes trato con íntima confianza.

La colaboración de todos ellos me sería muy grata y valiosa. Si hubiera de prescindir de su colaboración, o en parte de ella, lo haría sin dejar de apreciar en manera alguna las condiciones de honestidad y capacidad de las personas que sirven esos elevados cargos.

Para alcanzar el necesario grado de eficiencia, la Administración Pública requiere en lo no suyo una atmósfera de tranquilidad y confianza. La prensa puede contribuir a crearla, o mantenerla, con sólo interpretar mis palabras en su sentido verdadero y en su precisa significación.

La Legión Radical penquista ha entrado a su plena organización

INSTALARA UN LOCAL ESPLENDIDAMENTE DOTADO.—HABRA ASAMBLEA GENERAL EL SABADO 21.—PUEDEN CONCURRIR TODOS LOS CORRELIGIONARIOS DE CONCEPCION

UNA NOTA AL PRESIDENTE ELECTO

Ayer tarde se reunió el directorio de la Legión Radical Penquista para considerar importantes materias que estaban en tabla, tomándose los siguientes acuerdos:

1.o Proceder a la organización definitiva de la Legión Radical Penquista e base de un local con todas las dependencias edecuadas a su función político-social;

2.o Presentar a la consideración de la asamblea, que deberá realizarse el sábado próximo a las 16 horas, la propuesta formulada por el correligionario don Alfredo Paul, quien ofrece un espléndido local, cuya ubicación responde a las exigencias y expectativas para asegurar un franco éxito respecto de las aspiraciones del importante núcleo radical penquista avecindado en la capital;

3.o Entregar al estudio y resolución de los legionarios el proyecto elaborado por el directorio consistente en una emisión de acciones cuyos valores y cantidades determinará la asamblea. Sobre esta importante iniciativa dará una información detallada el tesorero general de la legión don Francisco Jorquera F.;

4.o Dar a conocer el texto de la nota de felicitación que se enviará a nuestro distinguido legionario don Juan Antonio Ríos M., hoy Presidente Electo de la República; y

5.o Convocar a una gran asamblea, que tendrá lugar el sábado 21 del presente, a las 16 horas, en San Antonio 717.

Para los efectos de las inscripciones en el registro de la Legión, los interesados pueden dirigirse al secretario de la Legión, señor Marco Aurelio Zelada S., calle Bandera 140 A, 5.o piso Dpto. 7 A, Teléfono 60874, donde serán atendidos todos los días hábiles de la semana, de 18 a 19 horas.

Se hace presente que, además de los legionarios actualmente registrados, pueden concurrir a la reunión indicada todos los radicales penquistas que deseen adherirse a este importante movimiento de agrupación, acercamiento y fraternidad regional.

PARTIDO RADICAL

ASAMBLEA RADICAL, 3.a COMUNA PORTALES.— Citase a reunión general para hoy jueves a las 21.30 horas, en Libertad N.o 644.

ASAMBLEA RADICAL DE LA 4.a COMUNA.— Cita a reunión ordinaria para hoy jueves, a las 21 horas en Avenida O'Higgins 3754.

ASAMBLEA RADICAL MAESTRANZA, 7.a COMUNA.— Citase a sesión ordinaria para hoy jueves 19, a las 21.30 horas, en Av. Portugal N.o 879.

Se ruega la asistencia y puntualidad en la hora.

ASAMBLEA RADICAL DE LA 8.a COMUNA.— Cita a sesión ordinaria para hoy jueves, a las 21.30 horas. Deberán concurrir obligatoriamente los miembros de la Junta Electoral, delegados de la Junta Provincial y Tribunal de disciplina.

JUVENTUD RADICAL DE Q. NORMAL.— Aprobó el siguiente voto:

Considerando: Que nuestra patria ha sido cobardemente agredida, torpedeándole uno de sus barcos mercantes, sin que promediara provocación de nuestra parte. Que Chile ha hecho solemne profesión de absoluta neutralidad y respeto a todos sus tratados y compromisos extranjeros. Acuerda: 1.o Protestar pública y enérgicamente de la agresión que ha sido víctima nuestra patria; 2.o Declarar que la Juventud Radical de Quinta Normal estará incondicionalmente con el Supremo Gobierno cualquiera que sea la actitud que asuma frente a los acontecimientos internacionales, y 3.o Enviar su más sentidas condolencias a todos los deudos de las víctimas del "Toltén".

Se cita a todos los delegados a la Comisión Comunal Juvenil, para hoy jueves a las 9 y media de la noche en el Club Radical, a fin de ultimar los preparativos para la publicación del órgano oficial "Avance Juvenil".

También se cita extraordinariamente a todos los militantes de la Juventud Radical de Quinta Normal, a una sesión extraordinaria para el próximo martes 24, a las 9 y media de la noche. A esta sesión concurrirán delegados del Consejo Provincial y Nacional de la Juventud Radical de Chile.

ASAMBLEA DE ÑUÑOA.— Cita a reunión ordinaria para hoy jueves, a las 21.20, en Av. Irarrázaval N.o 2130.

ASAMBLEA RADICAL, 3.a COMUNA "PORTALES".— Este organismo inicia hoy a las 20 horas, en Libertad 644, su período de sesiones ordinarias, y de inmediato se abordará la actualidad política. Para este efecto se cita a todos sus componentes.

Se ha invitado especialmente a esta sesión inaugural, al Diputado señor don Jorge Rivera Vicuña y al Regidor don Santiago Poblete.

Terminada la sesión se trasladará a la 10.a Comuna, una comisión presidida por el señor Miguel Riquelme Stuardo, para saludar y felicitar al fundador y presidente de la citada Asamblea señor Oscar Azócar, por ser hoy el día de su cumpleaños.

LA JUVENTUD RADICAL DE LA PRIMERA COMUNA DE SANTIAGO.— Cita a sesión ordinaria para hoy jueves 19, a las 19.30 horas, en Teatinos 260.

PARTIDO SOCIALISTA

CITACION A LAS BRIGADAS.—Se cita para el viernes 20 del presente, a las 20 horas, en Teatinos 666, a todos los jefes de Brigadas Regionales del Partido Socialista. La asistencia es obligatoria. Se tratarán asuntos importantes.

CITACION A LOS DELEGADOS AL VIII CONGRESO.— Citase a los delegados del VIII Congreso General Ordinario del P. Socialista, a que concurran a una reunión con el Regional Santiago, local calle Teatinos N.o 666 de esta capital, el sábado 21 de marzo, a las 17 horas (5 P. M.), con el fin de planificar trabajos de Partido y abordar asuntos de sumo interés.

Vendo de ocasión

Máquina Registradora National de 6 contadores.

5 cuerpos de estantería y 3 mesones para negocios.

Aspiradora de polvo "Marelli", completa.

Letrero de 5 por 1 de zinc para fachada de negocio.

Instalación completa de luz fluorescente para negocio, 2 lámparas y 4 esquineros.

AVDA. VIEL 1438

TELEFONO 51691

Tratar de 8 a 10 y de 1 a 4 P. M.

Escuche!

Todos los días a las 10 P. M la audición «FRENTE AL CONFLICTO» y los Domingos «El Editorial de la Semana»

por Radio Sociedad Nacional de Agricultura C.B 57 C.E. 1180

En Valparaíso: CB 30
En Antofagasta: Radio El Loa
En Valdivia: Radio Baquedano
En Temuco: Radio Frontera
En Punta Arenas: Radio Austral

Empresa Periodística "LA NACION" S.A.

De acuerdo con el Artículo 32 de los Estatutos Sociales, se cita a los señores Accionistas a la Junta General Ordinaria que se celebrará el Viernes 27 de Marzo en curso, a las 15 horas, en calle Agustinas 1269, sala del Consejo.

En esta reunión el Consejo Directivo presentará la Memoria y Balance correspondiente al ejercicio de 1941 y se procederá a la elección de los Consejeros representantes de las Acciones Preferidas, de conformidad a los artículos 15 y 43 de los Estatutos.

Santiago, 14 de Marzo de 1942.
HORACIO HEVIA L.
Presidente del Consejo

En conformidad al Inc. 2.o del Artículo 38, se anuncia que los Registros de Accionistas quedarán cerrados desde el 19 hasta el 27 de Marzo inclusive.

ELEODORO E. GUZMAN F.
Gerente.

ACTIVIDADES DE LA ASAMBLEA RADICAL DE SANTIAGO FUERON REANUDADAS ANOCHE

Dió realce a la sesión solemne la incorporación de las mujeres del partido. — Conocidos artistas desarrollaron un programa literario y musical

EL DOMINGO, ROMERIA AL CEMENTERIO

Una parte de la gran concurrencia habida anoche en la Asamblea Radical de Santiago, con motivo de la iniciación del período de actividades.

La Asamblea Radical de Santiago inició anoche su período de actividades del presente año, con una sesión solemne, celebrada en su local de calle Teatinos 260.

Presidió este acto el diputado señor Isidoro Muñoz, quien dió cuenta de la labor realizada por la Mesa Directiva y del programa de acción doctrinaria, cultural y social que se ha trazado para el futuro.

Hablaron a continuación los señores Aníbal Cruzat, presidente del Partido, y Gustavo Girón, senador por Santiago.

En seguida, hizo uso de la palabra don Gabriel González Videla, quien ofreció a sus correligionarios, para fecha próxima, una charla sobre asuntos internacionales.

También habló el diputado don César Godoy Urrutia, Secretario General del Partido Socialista de Trabajadores.

INCORPORACION DE LAS MUJERES

Esta sesión solemne se vió realzada con el acto de incorporación de las mujeres radicales a la Asamblea.

En conformidad a los actuales estatutos del partido, dejaron de tener existencia reglamentaria las asambleas femeninas; de manera que todos sus componentes pasaron a formar parte de las asambleas masculinas.

Las demás incorporaciones fueron objeto de entusiastas manifestaciones de simpatía.

PROGRAMA CULTURAL

Termino la sesión con el desarrollo de un selecto programa de recitaciones, canto y música, a cargo de conocidos elementos artísticos.

LA ROMERIA DEL PROXIMO DOMINGO

Uno de los números de mayor significación dentro del programa que ha elaborado la Asamblea Radical de Santiago para inaugurar sus actividades ordinarias, será sin lugar a dudas, la romería que efectuará el domingo próximo 22 del presente al Cementerio General a objeto de visitar las tumbas de los muertos ilustres del Partido. La comisión encargada de su organización ha dispuesto todo lo necesario para darle un mayor realce a este acto que por primera vez efectúa la Asamblea Radical de Santiago, y ha enviado comunicaciones a los deudos de los fallecidos.

TUMBAS QUE SE VISITARAN.—En esta ocasión serán visitadas las siguientes tumbas: Ex Presidente de la República, Excmo. señor Pedro Aguirre Cerda; Pedro León Ugalde; Armando Quezada Acharán, Enrique Mac-Iver y Valentín Letelier. En cada una de ellas se colocará una ofrenda floral y hará uso de la palabra un destacado miembro del Partido. Oportunamente se dará la nómina de los oradores y la tumba que le ha sido designada.

RECORRIDO DEL DESFILE.—Se ha dispuesto que el punto de reunión sea el local de la Asamblea Radical de Santiago (Teatinos 260), a las 10 horas. Partirá en dirección a Agustinas para seguir a Morandé y por esta calle hasta Mapocho para en seguida seguir por la Avenida La Paz hasta el Cementerio.

INVITACION A S. E. EL PRESIDENTE ELECTO.— A esta romería será invitado S. E. el Presidente Electo don Juan Antonio Ríos M.

Con este objeto pasará una comisión presidida por el diputado señor Isidoro Muñoz Alegría y compuesta por la señora Josefa Soto de Adriazola, señores Raúl Raffo Inostrosa, Juan Arrate, Raúl Lobos, César Correa Correa y otros a fin de comprometer la asistencia de S. E. a este sentido homenaje que se le tributa a los que honraron al Partido Radical con sus virtudes.

Se nos encarga rogar a todos los radicales de la Provincia se dén por invitados a esta romería y las Asambleas que deseen concurrir lo hagan con sus estandartes.

INSTITUTO DE EDUCACION FISICA

Sección Kinesiterapia

Gimnasia médica y correctiva (niños y adultos). Desviaciones columna. Desarrollo defectuoso. Obesidad. Reeducación motora para accidentados.

Atenciones todo el día, por personal especializado. Tarifas módicas. Consultas: 4 a 6

FONO 51088 - MORANDE 746

El señor Benjamín Matte aceptó la Cartera de Hacienda, que le ofreció el Presidente Electo

DURANTE DOS HORAS CONVERSO CON EL SR. RIOS SOBRE LOS PROBLEMAS FINANCIEROS QUE DEBE RESOLVER EL FUTURO GOBIERNO

VISITA DEL JEFE SOCIALISTA

De 18 a 20 horas de ayer, el Presidente Electo, señor Juan Antonio Ríos, celebró una entrevista con el señor Benjamín Matte Larraín.

Tal como lo había anunciado horas antes a los periodistas, conversó el señor Ríos detenidamente con el señor Matte sobre los problemas financieros que debe afrontar el futuro Gobierno, y le ofreció la Cartera de Hacienda, en carácter técnico.

Según nuestras informaciones, don Benjamín Matte aceptó el ofrecimiento.

LOS SOCIALISTAS

También visitó en la tarde de ayer al Presidente Electo el senador don Marmaduke Grove, secretario general del Partido Socialista.

Esta visita fué de cortesía, con motivo de que el señor Grove fué reelegido como jefe de su partido; pero durante ella se conversó sobre organización ministerial.

Terminada la entrevista, don Marmaduke Grove se dirigió al local del Comité Central Socialista, y se reunió con los miembros de este organismo hasta las 23 horas.

No se ha revelado el objeto de esta reunión. Se sabe solamente que el señor Grove volverá a entrevistarse hoy con el Presidente Electo.

Celebró sesión ayer el Comité Nacional de la Juventud Radical

ESTA PREPARANDO LAS MATERIAS QUE PRESENTARA AL CONSEJO DEL DOMINGO PROXIMO.—SOLUCION DE LAS DIFICULTADES DE VALPARAISO

AGRADECIMIENTO DE DONACIONES

A las 12 horas de ayer se reunió el Comité Ejecutivo Nacional de la Juventud Radical con asistencia del presidente nacional de la Juventud Radical, señor Desiderio Arenas Aguilar y de los secretarios señores Carlos Salas Eduardo Silva, Ernesto Vargas, Oscar Muñoz y Miguel Stuardo, de los delegados al Consejo Nacional, señores Gonzalo Hernández y Mario Riquelme y del dirigente señor Juan Honorato.

Se dió cuenta de algunas comunicaciones llegadas de Antofagasta, Curicó, Ovalle, Pisagua, Valparaíso y Concepción.

El presidente nacional dió cuenta de sus últimas actuaciones ante la Junta Central del Partido y se inició a continuación el estudio de las materias que serán llevadas al Consejo Nacional, que celebrará la Juventud Radical el próximo domingo 22, acordándose que cada uno de los secretarios presentará al secretario general una cuenta escrita en una sesión extraordinaria a celebrarse el viernes a mediodía.

El secretario de finanzas señor Eduardo Silva, puso en conocimiento del Ejecutivo que el señor Alcalde de San Antonio, don Juan Aspee Pizarro, había resuelto donar la suma de $ 800 para ayudar a los gastos de la Juventud Radical acordándose enviarle una nota de agradecimiento. El secretario general dió cuenta que se habían recibido ofrecimientos similares de los señores Benjamín Claro y Alberto Baltra.

Con el objeto de poner término a las dificultades que han surgido en el Consejo Provincial de Valparaíso, se acordó asistir a la sesión especial que habrá en dicha ciudad el día 29 del presente.

Finalmente, se acordó elevar un amplio informe al Consejo Nacional del 22, acerca del estado en que se encuentra la organización del Congreso de las Juventudes, con el objeto que se adopte una resolución definitiva sobre el particular, en vista de que la última Convención acordó entregar al Consejo Nacional el pronunciamiento oficial de la Juventud del partido sobre esta materia.

PARTIDO SOCIALISTA DE TRABAJADORES

SECCIONAL EUGENIO MATTE 2.a COMUNA.— Citase a todos los militantes y simpatizantes a un amplio general para hoy a las 21.30 horas, en el local de costumbre.

Tabla: 1.o Elección del secretariado; 2.o Nombrar delegados al Congreso Regional; 3.o Nuestra posición ante agresión nazi.

PARTIDO DEMOCRATICO

"HOGAR DEMOCRATICO".— Cita para hoy jueves, a las 21 horas a sesión de directorio en Av. O'Higgins 1120.

A las 20 horas el presidente de la Comisión de Estudios y Divulgación dará una charla.

AGRUPACION DEMOCRATICA DE CONCHALI.— Cita a reunión general ordinaria para hoy jueves a las 9 de la noche en su local provisorio, E. Rivera N.o 1 (casa del compañero presidente don Eloy Jara Vargas).

Tabla: Nuevamente el local de esta Agrupación, y otros asuntos de vital importancia para la marcha de esta colectividad.

Se encarece la asistencia y puntualidad en la hora.

NOTA.— Se advierte a los militantes que es esta la tercera citación por la cual se sesionará con la asistencia presente.

Corporación de Fomento de la Producción

Concurso de Contratistas

Llámase a concurso de Contratistas para la construcción de las Obras de la Segunda Parte de la Central Hidroeléctrica "Sauzal".

El Registro de Contratistas se cerrará el 21 de Marzo próximo. Los antecedentes están a disposición de los interesados en el Departamento de Energía y Combustibles, Ramón Nieto 920, Of. 702.

SANTIAGO, Marzo de 1942.

EL GERENTE.

"ASISTENCIA DEL ESCOLAR Y BIENESTAR DEL MAGISTERIO" SERA UNA NUEVA SECCION DE LA DIRECCION GENERAL DE EDUCACION PRIMARIA

Tiende a mejorar las condiciones de vida de los maestros y de los escolares.— Proyecto que estudia el Director de los servicios señor Oscar Bustos

TUICION DE LOS HOGARES INFANTILES

Hemos tenido conocimiento que la Dirección General de Educación Primaria, servida por el profesor don Oscar Bustos, se encuentra abocada actualmente al estudio de un interesante proyecto destinado a la creación de una "Sección de Asistencia del Escolar y Bienestar del Magisterio".

Esta nueva repartición dependería directamente de la Dirección aludida y tendría como objetivo principal el organizar, dirigir y controlar las distintas actividades y servicios que tienen como fin cuidar de la atención biológica y social de los escolares primarios que lo requieran. Dicha Sección de Asistencia del Escolar procuraría en líneas generales ampliar los servicios que actualmente le prestan las Juntas de Auxilio Escolar, con las cuales marcharía en perfecta y coodinada armonía para hacer más efectiva la alimentación, atención médica, casas de reposo en el mar o cordillera, etc., de los estudiantes indigentes.

Don Oscar Bustos

LOS HOGARES INFANTILES

También tendría a su cargo la dirección inmediata de los Hogares Infantiles que existen actualmente, y iría a la creación de nuevos Hogares que sean necesarios para cobijar a un sinnúmero de pequeñuelos que hoy no disfruten de la protección del Estado.

BIENESTAR DEL MAGISTERIO

Muy interesante es la determinación de la Dirección General de Educación Primaria en lo que se refiere a la creación de una sección especial que se denominaría "Bienestar del Magisterio" y que orientaría sus funciones al fomento de las organizaciones y servicios que tienen como objeto primordial mejorar las condiciones de vida y bienestar de los profesores primarios del país, en todos aquellos aspectos no consultados en leyes especiales.

CLUBES SOCIALES

Para este efecto se contempla la constitución de Clubes Sociales Hogar del Maestro, centros recreativos, posibilidades de organizar excursiones de maestros dentro y fuera del país y otras múltiples actividades de carácter cultural y social que importarían un positivo beneficio para el personal de la enseñanza.

Como decimos más arriba, este es un proyecto que estudia el señor Bustos asesorado de algunos funcionarios y que debe ser presentado muy en breve a la consideración del Ministro de Educación.

EN $ 13.50 FUE FIJADO EL PRECIO DEL LITRO DE ACEITE COMESTIBLE

El Comisariato Departamental de Subsistencias y Precios ha dado curso al siguiente decreto:

1.o Fíjase, a contar desde esta fecha, como precio máximo al detalle, en $ 13.50 el litro de aceite comestible nacional, sin envase.

2.o Déjanse, sin efecto las disposiciones anteriores relacionadas con el precio de este artículo.

3.o Las disposiciones contenidas en este decreto significan una orden emanada del Comisariato, y por lo tanto su infracción acarreará la clausura del o de los establecimientos infractores, sin perjuicio de las demás sanciones penales que contempla el Decreto Ley N.o 520.

Señora viuda
CON CINCO HIJOS
NECESITA OCUPACION
como cuidadora de casa o algún establecimiento. Dirigirse
INDEPENDENCIA 3321

Remate de Terreno con Desvío
ubicado a continuación de la Ford Motor Co. y a los pies de la Barraca Hernández y de la West India Oil Co., en calle
Churruca a metros de la calle Exposición
Superficie total: 6.300 m2. en 100 metros de frente a desvío y 63 metros de frente a Churruca, con obligación de abrir calle de 12 metros de ancho por 100 de largo que dará a Churruca con Antofagasta.
El remate se efectuará en los lotes:
Lote A. de 1.500 metros
Lote B. de 1.500 metros
Lote C. de 3.300 metros
El comprador del Lote A puede optar por adquirir al mismo precio el Lote B.
El comprador del Lote C debe respetar el contrato de arriendo vigente con Soc. Hernández.
Mínimum para las posturas:
$ 95.00 metro
Para revisión de títulos, visita de la propiedad y facilidades de pago pueden ocurrir a sus propietarios en
AGUSTINAS 972, Of. 703
Soc. de Warrants Gómez y Cía. Ltda.
TELEFONO 81177
El remate se efectuará el
VIERNES 20 DE MARZO, a las 5 P. M.
en nuestras oficinas y en presencia del Notario

Viajes de vapores mercantes chilenos hasta Buenaventura

SE REALIZAN GESTIONES EN LA CANCILLERIA CON ESTE OBJETO

El embajador de Colombia, Excmo. señor Agustín Nieto Caballero, se entrevistó con el Subsecretario de Comercio, don Ricardo Heatley, con quien celebró una extensa entrevista.

Fuimos informados de que se estuvo tratando especialmente acerca de la fórmula con la cual se podría obtener la intensificación de los viajes de los vapores mercantes chilenos hasta Colombia, preferentemente hasta el puerto de Buenaventura, el que se podría considerar como término de la ruta desde la costa chilena hasta la de ese país.

La materia aludida fué extensamente estudiada, quedando el Embajador, señor Caballero, de obtener nuevos datos e instrucciones de su Gobierno, a fin de adelantar sobre dicho asunto.

S. E. CONCURRIRA A LA INAUGURACION DE LA ESCUELA MEXICO

En la mañana de ayer se entrevistó con el Vicepresidente de la República, el Embajador de México en Chile, Excmo. señor Octavio Reyes Spíndola, quien insistió ante el Excmo. señor Méndez Arancibia para que concurra a la inauguración del edificio de la Escuela "México", en Chillán, que se realizará el 25 del presente.

El Primer Mandatario agradeció al Excmo. señor Reyes Spíndola su invitación y le prometió concurrir a este acto de confraternidad chileno-americana.

EN HONOR DEL VICEPRESIDENTE DE LA REPUBLICA Y DEL PRESIDENTE ELECTO SEÑOR JUAN ANTONIO RIOS

Personalidades asistentes al almuerzo en honor del Excmo señor Jerónimo Méndez y de don Juan Antonio Ríos

El presidente de la Bolsa de Comercio, don Carlos Covarrubias V., ofreció ayer un almuerzo en honor de S. E. el Vicepresidente de la República, Excelentísimo señor Jerónimo Méndez A., y del Presidente Electo, Excmo. Sr. Juan Antonio Ríos M.

A esta manifestación asistieron: S. E. Dr. don Jerónimo Méndez A., Vicepresidente de la República; Excmo. señor Juan Antonio Ríos M., Presidente Electo; señor Humberto Aguirre Doolan, secretario-jefe de la Presidencia; señor Carlos Covarrubias Varas, presidente de la Bolsa de Comercio; señor Arturo Matte Larraín; señor Jorge Alessandri Rodríguez, presidente de la Compañía Manufacturera de Papeles y Cartones; señor Francisco Garcés Gana, presidente de la Compañía de Tejidos y Vestuarios Ruddoff; señor Ricardo Searle, vicepresidente del Banco de A. Edwards y Cía.; señor Carlos A. Vial E., presidente de la Compañía Sud-Americana de Vapores; diputado don Jorge Urzúa; señor Antonio Serrano P., secretario del Excmo. señor Ríos, y los directores de la institución señores Osvaldo Pérez Valdés, Tomás E. Rodríguez B., Luis Eyzaguirre I., Armando Band F., Carlos Olivos P. y Carlos Vega I..

Excusaron su inasistencia, por motivos de salud: el señor Pedro A. Torres, presidente del Banco de Chile; el señor Agustín Edwards B., presidente del Banco de A. Edwards, y el señor Hernán Prieto Vial, presidente de la Sociedad Explotadora de Tierra del Fuego.

EMBAJADORES DEL PERU Y DE ARGENTINA CON EL CANCILLER SR. ROSSETTI

Con el Ministro de Relaciones Exteriores, señor Juan B. Rossetti, se entrevistó en la mañana de ayer el Embajador del Perú, señor Arturo García Salazar, quien conversó respecto de algunos problemas de política internacional americana.

También se entrevistó con el Canciller el Embajador de Argentina, Excmo. señor Carlos Guira'des, quien puso en conocimiento del Gobierno chileno la determinación del Gobierno argentino, de enviar una delegación especial a la transmisión del Mando Supremo, la que estará presidida por el propio Ministro de Relaciones Exteriores y Culto de aquella República, don Enrique Ruiz Guiñazú.

FUERON SOLUCIONADOS VARIOS CONFLICTOS OBREROS PATRONALES

El presidente de la Junta de Conciliación de Santiago, señor Róbinson Paredes, ha informado a la Dirección General del Trabajo, respecto de la solución obtenida en los siguientes conflictos colectivos:

Sindicato Industrial con Rudolkampf, Knoop y Cía. — En el convenio suscrito entre las partes se establece un aumento en los salarios de todo el personal, que asciende a la suma total de $ 70.000. Este beneficio favorece a 72 obreros.

Sindicato Industrial con Sandea, Gálmez y Santos. — Se acordó un aumento de un 24.13 por ciento en los jornales a trato. El mayor gasto anual que representa a la firma los aumentos concedidos, es de 74 mil 963 pesos 01 centavos, y beneficia a 72 obreros.

Ha comunicado a la Dirección General del Trabajo, el Jefe Provincial de los servicios de Valdivia, que el conflicto colectivo producido en la Compañía Maderera "Valdivia", fué solucionado mediante la intervención de aquella oficina, obteniendo el personal de obreros un aumento equivalente a un 25 por ciento en sus salarios.

RAZONES POR LAS CUALES EL VICEPRESIDENTE DE LA REPUBLICA FIJO EL DIA 2 DE ABRIL PROXIMO PARA CEREMONIA DE LA TRANSMISION DEL MANDO

En la Constitución Política no existe ninguna disposición expresa que determine cuantos días después de verificada la elección debe asumir el Presidente Electo

DECLARACION DE LA SECRETARIA DE LA PRESIDENCIA DE LA REPUBLICA

La Secretaría de la Presidencia de la República entregó ayer a la prensa la siguiente declaración:

"Con motivo de la elección extraordinaria de Presidente de la República efectuada el día 1.o de febrero último, se ha debatido en diversos artículos de prensa acerca de cuántos días después de verificada esta elección debe asumir el mando el Presidente Electo.

En nuestra Constitución Política no existe ninguna disposición expresa sobre el particular. Dispone, sí, que la elección extraordinaria de Presidente de la República debe efectuarse en la forma prevenida por la Constitución y por la Ley de Elecciones.

CONSTITUCION POLITICA

Las disposiciones legales pertinentes son las siguientes:

— a) **Artículo 63.**—El Presidente será elegido en votación directa por los ciudadanos con derecho a sufragio en toda la República, 60 días antes de aquel en que debe cesar en el cargo el que esté en funciones, y en la forma que determine la ley;

b) **Artículo 64.**—Las dos ramas del Congreso, reunidas en sesión pública 30 días después de la votación, con la asistencia de la mayoría total de sus miembros y bajo la dirección del presidente del Senado, tomarán conocimiento del escrutinio general practicado por el Tribunal Calificador, y procederá a proclamar Presidente de la República al ciudadano que hubiere obtenido más de la mitad de los sufragios válidamente emitidos.

c) **Artículo 66.— Inciso 2.o.**—En los casos de muerte, declaración de haber lugar a su renuncia, u otra clase de imposibilidad absoluta, o que no pudiere cesar antes de cumplir el tiempo que falta del período constitucional, el Vicepresidente, en los primeros diez días de su Gobierno, expedirá las órdenes convenientes para que se proceda, dentro del plazo de 60 días, a nueva elección de Presidente en la forma prevenida por la Constitución y por la Ley de Elecciones.

LEY DE ELECCIONES

LEY DE ELECCIONES.— a) **Artículo 1.o.**— Las elecciones ordinarias y extraordinarias para Presidente de la República, para diputados y senadores, se regirán por las disposiciones de la presente ley;

b) **Artículo 2.o.**— Las elecciones ordinarias para Presidente de la República se verificarán 60 días antes de aquél en que deba cesar en el cargo el que estuviere en funciones;

c) **Artículo 4.o.**— Las elecciones extraordinarias para Presidente de la República y para diputados o senadores, se verificarán el día que indique el decreto supremo que ordene practicarlas;

d) **Artículo 99.o.**— El Tribunal Calificador se reunirá treinta días después de la fecha en que se verifique una elección ordinaria o extraordinaria, a las dos de la tarde, elegirá por sorteo a un presidente de entre sus miembros, y seguirá sesionando diariamente hasta que llene todo el objeto de su cometido;

e) **Artículo 101.o.**— Corresponde al Tribunal Calificador: 3.o Remitir al Congreso Pleno el escrutinio general de la elección ordinaria o extraordinaria de Presidente de la República antes del día señalado en el artículo 64 de la Constitución. (El día señalado es cincuenta días después de la elección).

Se desprende de estas disposiciones que el funcionamiento del Tribunal Calificador, tratándose de una elección extraordinaria de Presidente de la República es exactamente igual que si se tratara de una elección ordinaria y también que el Congreso Pleno debe proclamar al ciudadano que haya obtenido más de la mitad de los sufragios válidamente emitidos, cincuenta días después de verificada la elección ordinaria o extraordinaria de Presidente de la República.

No obstante que la Constitución Política dispone que la elección extraordinaria de Presidente de la República se verificará en la forma prevenida por ella misma y por la ley de elecciones, ni una, ni otra se refieren al caso especial de que no exista Presidente en ejercicio, ya sea por fallecimiento o por inhabilidad declarada, y el Gobierno está a cargo de un Vicepresidente.

De aquí se desprende, entonces, la duda respecto de la fecha en que debe asumir el mando el Presidente elegido en una elección extraordinaria convocada por el Vicepresidente de la República.

¿Deben esperarse los días necesarios para completar los sesenta desde la fecha de la elección, o es posible que el Electo asuma tan pronto como el Congreso Pleno proceda a su proclamación, cincuenta días después de verificada la elección?

Para resolver esta delicada materia, a falta de disposiciones legales expresas, es necesario recurrir a la historia fidedigna de la ley y a los precedentes ocurridos desde su vigencia.

El origen de las disposiciones de nuestra Constitución Política lo encontramos en las actas oficiales de las sesiones celebradas por la Comisión y Subcomisiones encargadas del estudio del proyecto de nueva Constitución Política de la República.

La materia en estudio se debatió extensamente en las sesiones celebradas el 3 y 4 de julio de 1925, y es de gran interés transcribir la parte pertinente de las respectivas actas oficiales.

Décimasexta sesión (3 de julio de 1925. — "S. E. cree que se conciliarían todas las ideas estableciendo que la elección se verificara 60 días antes de expirar el plazo; 50 días después se reuniría el Congreso para hacer la proclamación.

El señor Maza (don José), Ministro de Justicia, observa que la indicación de S. E. está muy bien en el caso de las elecciones corrientes y de que los presidentes terminen el mandato; pero que habría que crear alguna disposición especial para el caso de que un Presidente muriera antes de terminar su período. Insiste, por lo tanto, en la proposición que él había formulado para que la ley determine los plazos. Agrega que no conviene fijar fechas ya que en el caso del fallecimiento de un Presidente en ejercicio, se transformarían todas las fechas indicadas. Los plazos, pues, habría que dejarlos a la ley.

"El señor Silva Cortés (don Romualdo) se manifiesta enemigo de dejar a la ley la fijación de tales plazos o de disposiciones constitucionales en general.

"Avanzando la discusión, S. S. propone el siguiente artículo en reemplazo del 55 al 62: "Las dos ramas del Congreso, reunidas en sesión pública 30 días después... (texto casi igual al artículo 64 vigente)".

"Propone, además, que la elección de nuevo Presidente se verifique 60 días antes de la expiración del período presidencial.

"Observando el señor Vidal Garcés (don Francisco) qué sería en el caso de muerte de un Presidente en ejercicio, el señor Zañartu (don Héctor), dice que podría establecerse que el Vicepresidente llamaría a elecciones tantos días después, pero sin fijar fechas".

Sesión siguiente (4 de junio de 1925. — "S. E.: En la sesión anterior se discutió si se fijaba fecha para esta elección. Cree que se debe fijar una fecha de referencia, como sería la de unos cincuenta o sesenta días antes de que terminara el período presidencial. No conviene establecer una fecha fija, como lo hace la actual Constitución, porque puede ocurrir que el Presidente fallezca repentinamente, caso en que habría que cambiar la fecha de la elección.

"El señor Barros Borgoño (don Luis). Dada la importancia de la materia, cree que conviene que quede perfectamente fijado el día de la elección.

"S. E. observa que en el caso de muerte del Presidente en funciones habría que cambiar el día fijado.

"Finalmente, se acordó agregar al artículo 54, a continuación del inciso primero, el siguiente:

"La elección se verificará 60 días antes de aquel en que termine el período presidencial".

Es fácil deducir de lo anterior que el plazo de 60 días, a que se refiere el actual artículo 63 de la Constitución Política del Estado, es un plazo de referencia, y que debe respetarse sin distinguir entre una elección ordinaria y una extraordinaria de Presidente de la República.

La Constitución Política no hace distingos entre uno y otro caso y el procedimiento establecido en la Ley de Elecciones es común para ambas situaciones.

Refuerzan esta afirmación, los precedentes ocurridos en nuestro país, y sólo nos referiremos a los dos casos más recientes.

ELECCION EXTRAORDINARIA DE DON JUAN ESTEBAN MONTERO

Por oficio número 22, de 27 de julio de 1931, la H. Cámara de Diputados comunicó al Gobierno que el H. Congreso Nacional había dado su aprobación al acuerdo por el cual se declaraba que debía procederse a nueva elección de Presidente de la República.

Por decreto número 2.696, de 5 de agosto de ese mismo año, el Vicepresidente de la República convocó a elección extraordinaria de Presidente de la República para el Domingo 4 de octubre de 1931.

Sesenta días después de verificada la elección, o sea, el 4 de diciembre de 1931, asumió el señor Juan Esteban Montero el cargo de Presidente de la República, designando, por decreto N.o 4.780, de ese día, Ministro del Interior a don Macial Mora Miranda. Este decreto fué refrendado por el Subsecretario del Interior, por haber cesado automáticamente ese día el nombramiento de los Ministros que acompañaban al señor Montero, mientras desempeñaba las funciones de Vicepresidente de la República.

ELECCION EXTRAORDINARIA DE DON ARTURO ALESSANDRI PALMA

La elección de don Arturo Alessandri Palma se verificó el día 30 de octubre de 1932, y asumió el Mando Supremo el día 24 de diciembre del mismo año.

A primera vista, y desconociendo los antecedentes legales del caso, aparece que el señor Alessandri asumió en fecha distinta de la que correspondía en conformidad al artículo 63 de la Constitución.

Ello se debió a la disposición especial contenida en el Decreto-Ley N.o 639, de 21 de septiembre de 1932, que dispuso en su artículo 8.o, que el Tribunal Calificador daría los poderes a los diputados y senadores elegidos también el 30 de octubre dentro de los cuarenta y cinco días siguientes a la fecha de la elección. Debido a este hecho, el plazo de los 50 días para la proclamación se redujo a 45, y diez días después, o sea, el día 24 de diciembre de 1932, asumió sus funciones don Arturo Alessandri Palma.

DIEZ DIAS DESPUES

En los dos casos mencionados, el Presidente Electo asumió el cargo diez días después de su proclamación por el Congreso Nacional.

EL 2 DE ABRIL

Estos dos antecedentes y el informe del señor presidente del Consejo de Defensa Fiscal, que confirma la tesis expuesta, han servido a S. E. el señor Vicepresidente de la República para fijar el día 2 de abril próximo como la fecha que corresponde efectuar la ceremonia de la transmisión del mando".

AYER SE EFECTUARON LOS FUNERALES DEL Sr. ALFREDO PIWONKA JILABERTO

DIERON LUGAR A UNA SENTIDA MANIFESTACION DE PESAR

Ayer se efectuaron los funerales del señor Alfredo Piwonka Jilaberto, que dieron lugar a una sentida manifestación de pesar.

Un numeroso cortejo acompañó sus restos hasta el Cementerio General. Formaron en él miembros del Cuerpo Diplomático, parlamentarios, distinguidas personalidades y representantes de las instituciones a que el señor Piwonka pertenecía.

En el Cementerio General, el señor José Dolores Vásquez, a nombre de sus amigos radicales, despidió los restos con un sentido discurso en el que destacó la personalidad del distinguido hombre público.

ORGANIZARA EL SEGURO OBRERO EN COSTA RICA

Ha quedado cursado el decreto que designa a don Guillermo de la Maza Denegri, jefe de la Inspección de la Caja de Seguro Obrero, para que se traslade a Costa Rica y organice en ese país los servicios del Seguro Obrero.

Esta designación ha sido hecha a petición del propio Gobierno de Costa Rica.

Compañía Chilena de Tabacos

Junta General Ordinaria de Accionistas

Se cita a los señores accionistas a Junta General Ordinaria para el día 31 del presente mes, a las 11 horas, en el local de la Cámara Central de Comercio, calle Blanco N.o 992, para presentarles la Memoria y Balance de las operaciones de la Compañía correspondientes al año 1941.

JUAN MANUEL VALLE,
Presidente.

El Registro de Accionistas permanecerá cerrado hasta el día 6 de Abril próximo inclusive.

Los accionistas de la serie "B" (al portador), que deseen concurrir a la Junta, deberán registrar sus acciones antes del 28 del presente.

EL GERENTE

Valparaíso, 18 de Marzo de 1942.

Rentas que deben declararse

La Ley sobre Impuesto a la Renta establece la obligación de declarar, en el plazo comprendido entre el 1.o de Enero y el 31 de Marzo de cada año, todas las rentas, beneficios o utilidades obtenidos en el año precedente.

En consecuencia, las personas naturales o jurídicas que en el año 1941 hubieren recibido rentas de las que se indican a continuación, deben declararlas antes del 1.o de Abril próximo.

TERCERA CATEGORIA.—

Comprende las rentas obtenidas por los comerciantes, industriales, corredores, comisionistas, martilleros y constructores; las sociedades por acciones destinadas a la explotación agrícola y los arrendatarios que exploten predios agrícolas.

CUARTA CATEGORIA.—

Las rentas derivadas del ejercicio de la minería y de la metalurgia.

SEXTA CATEGORIA.—

Comprende las rentas provenientes del ejercicio de las profesiones liberales o de cualquier otra profesión u ocupación lucrativa. Por tanto, deben hacer declaración: los abogados, médicos, dentistas, veterinarios, matronas, arquitectos, ingenieros, procuradores, receptores, archiveros judiciales, notarios, depositarios, interventores, peritos judiciales, conservadores de bienes raíces, de comercio y de minas, etc.

IMPUESTO GLOBAL COMPLEMENTARIO.—

Toda persona natural o jurídica que haya obtenido durante el año 1941 una renta superior a $ 20.000 está también obligada a declararla, sin perjuicio de la declaración que pudiera corresponderle hacer dentro de alguna de las categorías antes mencionadas.

IMPUESTO ADICIONAL.—

Las empresas o sociedades extranjeras deben declarar las rentas obtenidas de sus negocios en Chile. Igualmente deben declarar las suyas los chilenos que, sin estar remuneradamente al servicio del Estado, residan en el extranjero, y las personas naturales domiciliadas en Chile que se ausenten del país.

Los que no cumplan con la obligación de manifestar sus rentas, incurrirán en las severas sanciones que contempla la Ley.

Los formularios para hacer dichas declaraciones se encuentran a disposición de los contribuyentes en todas las oficinas de Impuestos Internos del país y, en Santiago, en el edificio del Ministerio de Hacienda, Teatinos esquina de Moneda, primer piso, oficinas números 11 y 12.

DIRECCION GENERAL DE IMPUESTOS INTERNOS

Aviso al Público

Se previene que el 28 del presente a las diez de la noche vence el plazo para sacarse el millón de pesos de la Polla, que se sortea al día siguiente, en sólo 20 mil números.

CLUB AEREO DE CHILE ELIGIO SU DIRECTORIO

En asamblea general, el Club Aereo de Chile procedió a elegir nuevo Directorio:

Verificada la votación, el Directorio quedó constituido en la siguiente forma: presidente honorario, don Juan Antonio Ríos; presidente efectivo, don Juan del Villar Araya, Director de la L. A. N.; vicepresidente, don Aladino Azzari López; secretario, teniente de Aviación don René González Rojas; prosecretario, don Eugenio Covacevich; tesorero, don Jorge Verdugo Correa; protesorero, don Rodolfo Miranda González; y Director Consejero, el comandante de escuadrilla don Gregorio Bisquert Rubio.

PLANETOIDE CRUZA LA ORBITA DE LA TIERRA

En el Observatorio del Salto se han recibido criptogramas del doctor Caviola, del Observatorio de Córdoba, y del doctor Shapley, director del Observatorio de Harward, que anuncian la aparición repentina de un objeto celeste que se mueve rápidamente hacia la Tierra.

Este astro podría ser un planetoide que cruza la órbita de la Tierra a muy poca distancia, debido a su gran velocidad angular.

DIRECTOR DEL LITORAL, VICEALMIRANTE SR. GASTON KULCZEWSKY, INSTRUIRA EL SUMARIO POR EL HUNDIMIENTO DEL VAPOR "TOLTEN"

Resolución adoptada en una reunión que se efectuó ayer en el Ministerio de Defensa Nacional.— El fogonero señor Faust Rivera, único sobreviviente de la catástrofe, será traído a Chile a la brevedad posible.— El Cónsul de Chile en Nueva York puso término a la primera parte del sumario, la que será enviada por vía aérea a nuestra Cancillería.— El Gobierno tiene el decidido propósito de aclarar en todos sus aspectos el hundimiento del barco, declaró el Canciller señor Rossetti.— Se estudia la posibilidad de aplicar el seguro norteamericano de riesgo de guerra a los buques chilenos y a las cargas del comercio interamericano

Una importante reunión se realizó ayer en el Ministerio de Defensa Nacional, con el objeto de considerar la situación planteada por el hundimiento del vapor nacional "Toltén".

Fué presidida por el Ministro de Defensa, señor Juvenal Hernández, y a ella concurrieron el Subsecretario de Marina, altos jefes de la Armada y el presidente de la Compañía Sudamericana de Vapores, Sr. Carlos Vial.

LOS BARCOS CHILENOS POR NINGUN MOTIVO APAGARAN SUS LUCES DURANTE LA NAVEGACION NOCTURNA

EL SUMARIO

Después de un breve cambio de ideas, se acordó designar al vice almirante señor Gastón Kulczewsky Director del Litoral, para que prosiga la instrucción del sumario que ha ordenado instruir la Subsecretaría de Marina.

El señor Kulczewsky inició de inmediato sus funciones. Todos los antecedentes relacionados con el hundimiento de la nave chilena, deberán ser enviados a la Subsecretaría de Marina.

En esta reunión se adoptaron también diversos acuerdos relacionados con nuevas instrucciones que se impartieron a las naves chilenas que navegan en aguas territoriales, para darles mayores garantías en la navegación.

DECLARACIONES DEL M DE DEFENSA

Durante una breve entrevista que concedió ayer a la prensa, el Ministro de Defensa Nacional, señor Juvenal Hernández, expresó que en la tarde había conversado con el Director del Litoral, vice almirante señor Gastón Kulczewsky y con el presidente de la Compañía Sudamericana de Vapores, señor Carlos Vial, acerca de diversos problemas surgidos a raíz de los repetidos hundimientos de barcos pertenecientes a países sudamericanos.

En esta conversación, el señor Vial expresó al Ministro, que las tripulaciones de los barcos de la Sudamericana se niegan a embarcar en los puertos en que se encuentran, a menos que se les concedan garantías de navegación, que se les aumenten los seguros de vida, y les sean satisfechas otras demandas derivadas del mayor riesgo del viaje.

El Ministro expresó, que, como medida previa para estudiar cualquier situación posterior, era indispensable que los barcos lleguen al término de sus viajes y que en Valparaíso, que es el puerto de zarpe, formulen las peticiones que juzguen conveniente hacer.

Con respecto de las garantías de navegación, expresó el Ministro señor Juvenal Hernández, que los barcos de nacionalidad chilena cuentan con ellas siempre que, de día, naveguen con las señales que identifican su nacionalidad en forma bien visible, y que durante la noche, lo hagan con las luces encendidas.

NO APAGARAN LAS LUCES

Sobre este último punto, el Gobierno chileno se dirigirá al de Estados Unidos, haciéndole presente que los barcos chilenos, por ningún motivo, apagarán sus luces en la navegación nocturna.

Por otra parte, y con el objeto de impedir que las luces de los barcos chilenos sirvan de guía a submarinos u otros barcos beligerantes, se ha dado instrucciones en el sentido de que el zarpe y la recalada de estos barcos en los puertos de los países en conflicto, se realicen con luz de día.

NUEVOS DETALLES DEL HUNDIMIENTO

El Embajador de Estados Unidos, Excmo. señor Claude Bowers, acompañado del Segundo Secretario de la Embajada, señor Cecil Lyon, se entrevistó en la mañana de ayer, con el Canciller, a quién informó detalladamente respecto de nuevos antecedentes llegados a esa Embajada en torno al hundimiento del barco chileno "Toltén".

El Embajador conversó detenidamente con el Ministro de Relaciones, respecto de las informaciones indicadas y de otras que anteriormente le habían sido proporcionadas al Gobierno, en el propósito de establecer el origen preciso del siniestro.

DECLARACIONES DEL CANCILLER

El Ministro de Relaciones Exteriores, señor Juan Bautista Rossetti, recibió en la tarde de ayer a los periodistas, a quienes comunicó las últimas novedades relacionadas con el hundimiento del "Toltén".

En primer término, el señor Rossetti expresó que había sostenido una prolongada conversación telefónica con el Cónsul General de Chile en EE. UU., Sr. Aníbal Jara Letelier, que se encuentra en Nueva York, quien le había comunicado haber puesto término al sumario que inició en cuanto se refiere a las declaraciones del fogonero del barco, señor Julio Faust Rivera, y de otras personas que están en antecedentes de algunos detalles del hundimiento de la nave.

El sumario que instruyó el señor Jara en su calidad de Cónsul de nuestro país, proseguirá en otros aspectos, relacionados con la pérdida del "Toltén".

La primera parte de este sumario, según comunicó el señor Rossetti, ha sido enviada por el señor Jara a Chile, por la vía aérea, y llegará, probablemente, mañana.

SE DARA A CONOCER EL SUMARIO

El señor Rossetti manifestó que el sumario en cuestión se dará a conocer a la prensa y al país, si los detalles que encierra no dificultan o entorpecen el sumario que se instruye en nuestro país.

NOTICIAS FALSAS

Según expresó el señor Rossetti, el fogonero señor Faust se ha mantenido en su declaración primera, sin haber incurrido en ninguna contradicción, a pesar de haber sido interrogado cuatro o cinco veces sobre los mismos puntos.

Por el contrario, el señor Faust ha declarado ser inefectivas algunas noticias publicadas en los diarios de Estados Unidos, transmitidas a otros países por algunas agencias noticiosas.

El señor Rossetti preguntó, especialmente, acerca del estado de salud del señor Faust, ya que algunas agencias han informado que sus declaraciones son incoherentes y que se encuentra aún afectado por las privaciones derivadas del hundimiento y de su permanencia de largas horas a la intemperie.

El señor Jara manifestó que el señor Faust se encuentra en perfectas condiciones de salud y que sus declaraciones son perfectamente claras.

EL SEÑOR FAUST SERA TRAIDO A CHILE

Es probable que el Gobierno inicie gestiones para traer rapidamente a nuestro país, al fogonero señor Faust Rivera, cuyas declaraciones pueden ser fundamentales para la instrucción del sumario que ha iniciado la Subsecretaría de Marina.

El señor Faust sería traído en avión a Santiago, en algunos días más.

NO QUEDARA EN EL MISTERIO

El Canciller señor Rossetti expresó a los periodistas que el Gobierno tiene el decidido propósito de aclarar en todos sus aspectos, el hundimiento del "Toltén", y agregó que el sumario que se realiza en nuestro país, se ha activado notablemente.

Los antecedentes se están reuniendo en la Subsecretaría de Marina, y el sumario, que ha sido entregado al vicealmirante, señor Gastón Kulczewsky, está entrando a una fase definitiva.

El señor Rossetti recalcó que el origen de la pérdida de la nave no quedará en el misterio y que se agotarán todos los medios para llegar a la verdad.

Finalmente, el señor Rossetti manifestó que los cadáveres encontrados en las cercanías del sitio en que fué hundido el "Toltén", no corresponden a los tripulantes de ese barco.

Todos ellos tienen varios días de permanencia en el agua.

CONDOLENCIAS

Con el Vicepresidente de la República, Excmo. señor Jerónimo Méndez Arancibia, se entrevistó en la mañana de ayer el Ministro de Guatemala, Excmo. señor Virgilio Rodríguez Beteta, quien expresó al Excmo. señor Méndez sus condolencias y las de su Gobierno, por el hundimiento del vapor "Toltén".

Interrogado, especialmente, ayer, el Ministro de Relaciones Exteriores, señor Juan B. Rossetti, manifestó a los periodistas que los diplomáticos del Eje expresaron su sentida condolencia y las de sus gobiernos, por el hundimiento del "Toltén" y la muerte de 27 de sus tripulantes.

Estas condolencias fueron presentadas de inmediato a nuestro Gobierno, cuando los referidos diplomáticos fueron llamados por la Cancillería, al recibirse las primeras noticias de la catástrofe.

Ayer conversaron con el Canciller, señor Rossetti, los Embajadores de Estados Unidos, Italia, Argentina, España, México y Bolivia, y el Ministro de Francia, quienes presentaron las condolencias de sus gobiernos y suyas propias por el hundimiento del "Toltén" y la muerte de los tripulantes.

INCIDENCIAS CALLEJERAS DEL MARTES

El diputado señor César Godoy Urrutia, se entrevistó ayer con el Ministro del Interior, señor Alfredo Rosende Verdugo, con quien conversó acerca de los incidentes callejeros ocurridos el martes último, con motivo del hundimiento del vapor nacional "Toltén".

DECLARACIONES DEL UNICO SOBREVIVIENTE

NUEVA YORK, 18.— (U. P.) — Julio Faust, único sobreviviente del vapor chileno "Toltén", declaró al Consul General don Aníbal Jara, que el buque apagó sus luces a las 22 horas, por orden de otro buque no identificado.

El señor Jara relató lo declarado por Faust a la United Press, y desmintió varias informaciones erróneas publicadas al principio relativas al hundimiento, incluso el rumor de que seis cadáveres recogidos pertenecían al "Toltén". El Cónsul dijo que no sabía que hubiese sido recogido ningún cadáver de la tripulación del "Toltén", y que los 6 citados estaban descompuestos y cubiertos de petróleo, siendo evidente que pertenecían a otro buque. También negó que Faust hubiese estado en la balsa con otro náufrago y que hubiera dicho que vió un submarino.

El señor Jara declaró lo siguiente:

"He hablado tres veces con Faust, y cada vez ha sido igual su relato. Dijo en primer lugar que el "Toltén" fué oscurecido a las 22 horas del viernes, después de haber dado otro buque orden de que apagara las luces. Faust no estaba seguro de la forma en que fueron transmitidas las órdenes, aunque cree fué por megáfono. Dijo que fueron apagadas todas las luces, salvo las de los extinguidores de incendios y la de la cabina del capitán.

"En segundo lugar, Faust estuvo solo en la balsa y no vió a ningún otro sobreviviente en el agua.

"Tercero: el "Toltén" se hundió a los 15 minutos de haber sido torpedeado.

"Y cuarto: que se sepa, no fue recogido ningún cadáver de la tripulación del "Toltén".

"Faust me contó que en la confusión que reinaba a bordo un tripulante que corría por cubierta gritó que había visto un objeto obscuro, pero afirmó Faust que el hombre estaba loco de terror".

El señor Jara y el Embajador Michels visitaron ayer a Faust en el hospital y luego el señor Michels regresó a Wáshington. El Cónsul agregó que Faust probablemente podrá salir del hospital en breve, siendo posible que sea repatriado en el vapor chileno que entró hoy.

MICHELS CON SUMNER WELLES

WASHINGTON, 18.— (U. P.) —El Embajador chileno don Rodolfo Michels, visitó esta tarde a última hora al Subsecretario de Estado, Mr. Sumner Welles con quien trató la posibilidad de aplicar el seguro norteamericano de riesgos de guerra a los buques chilenos y a las cargas del comercio interamericano.

También trataron el hundimiento del "Toltén" y, según se anuncia, Michels expresó a Welles que beneficiaría al comercio chileno-norteamericano el que en el futuro el seguro que el Gobierno norteamericano aplica a sus barcos fuera también concedido a los vapores latino-americanos.

De igual forma trataron cuestiones comerciales y de prioridades.

EDITORIAL DE "EL TIEMPO", DE BOGOTA

BOGOTA, 18.— (U. P.)— El punto de vista colombiano respecto al hundimiento de los barcos chileno y uruguayo por submarinos del Eje, está expresado en un editorial que publica el diario "El Tiempo", en el que manifiesta la necesidad de realizar la solidaridad continental "ahora más que nunca para salvaguardar los intereses vitales de cada país".

"Una vez más — agrega — parecen justificados los acuerdos de Río de Janeiro y la necesidad impuesta por los hechos de estrechar progresivamente los vínculos de solidaridad entre los países hermanos afectados por los mismos problemas y obligados a buscar en mutua ayuda un instrumento para enfrentarse a ellos, lo cual no quiere decir que sea posible evitar los riesgos, sino que se siguiese un mismo camino para atenuarlos".

"Para los designios germánicos, es interesante dificultar la normal vida del continente y todo medio que sirva a sus propósitos será seguido si está en su mano".

"Chile en sus relaciones diplomáticas con el Eje no tiene más facilidad que la de poder formular con rapidez lógicas protestas verbales y hasta poder recibir débiles excusas sin otro valor que el de meras palabras. Más no por ello han dejado de sufrir las vidas de sus ciudadanos y sus intereses, la violencia nazi".

AUDIENCIAS DE AYER DEL VICEPRESIDENTE

S. E. el Vicepresidente de la República, Excmo. señor Jerónimo Méndez Arancibia, recibió en la tarde de ayer las siguientes audiencias:

Al Ministro de Chile en el Uruguay, señor Joaquín Fernández, quien pasó a saludar al Primer Mandatario, con motivo de su regreso al país en licencia y para informar de su gestión diplomática en esa nación;

Al Diputado señor [illegible], quien le dió a conocer algunos problemas de la región que representa;

Al Juez de Chañaral, señor Santiago Zúñiga Collao;

Al Senador don Humberto Álvarez Suárez;

Al presidente de la Caja Nacional de Ahorros, señor [illegible] Barrios;

Al Presidente del Senado, don Florencio Durán Bernales, a quien concurrió acompañado del Ministro Dr. Isauro Torres Correa;

Al Dr. Gonzalo Correa;

A los Ministros de Hacienda, Tierras y Salubridad, señores Guillermo del Pedregal, Salvador Ocorino Reyes y Dr. Salvador Allende de Gossens, quienes le informaron de diversas materias relacionadas con las Secretarías de Estado a su cargo.

El Excmo. señor Jerónimo Méndez firmó todo el despacho ministerial que se encontraba pendiente.

EL GOBIERNO HARA RESPETAR LA DIGNIDAD Y LOS INTERESES NACIONALES UNA VEZ QUE SE SEPA CON PRECISION LO SUCEDIDO AL "TOLTEN"

El Ministro de Relaciones envió ayer un telegrama a la Federación Marítima y Portuaria en el que garantiza que se agotará la investigación hasta establecer las causas del hundimiento

El Ministro de Relaciones Exteriores, señor Rossetti, recibió ayer el siguiente telegrama del secretario general de la Federación Marítima y Portuaria, don Ernesto Caisés, en relación con el hundimiento del "Toltén":

"La Federación Marítima y Portuaria pide al señor Ministro de Relaciones ordene se efectúe una amplia investigación sobre el hundimiento del vapor "Toltén", hasta determinar quiénes son los culpables.— (Fdo.): Ernesto Caisés, secretario general".

De inmediato el Canciller contestó este pedido en la siguiente forma, en un telegrama dirigido al señor Caisés:

"En respuesta a su telegrama, puedo asegurar a esa Federación que el Gobierno agotará los medios de investigación acerca del hundimiento del "Toltén". Desde el instante en que se tuvo conocimiento de la catástrofe, impartí instrucciones a la Embajada en Washington y al Consulado General de Chile en Nueva York, que han estado en constante actividad para establecer los hechos y reuniendo toda posible información.

Dicho Consulado abrió un sumario por orden de este Ministerio.

Por otra parte, el Gobierno ha nombrado aquí un almirante para que realice, con el mismo fin, la investigación.

Pueden ustedes estar seguros de que, una vez que se alcancen conclusiones precisas, el Gobierno perseguirá las responsabilidades del caso, haciendo, como siempre, respetar la dignidad y los intereses nacionales.— (Fdo.): Juan Bautista Rossetti, Ministro de Relaciones Exteriores".

Hasta el 30 de abril la Marina Mercante guardará luto por el torpedeamiento del vapor "Toltén"

LAS SOLEMNES HONRAS FUNEBRES SERAN OFICIADAS EL PROXIMO LUNES

Los círculos marítimos y navieros de este puerto, como todos los de la República, han hecho suya la desgracia que enluta a la Marina Mercante Nacional por el torpedeamiento del vapor "Toltén", ex "Lotta", y han solidarizado con todas aquellas manifestaciones de dolor y condolencia que se han expresado a los familiares de los oficiales y tripulantes de esa nave.

GUARDARA LUTO

Representantes de todas las instituciones formadas por el personal de jefes, oficiales y tripulantes de nuestra flota comercial, lanzaron la idea de rendir un póstumo homenaje a las víctimas del hundimiento del "Toltén" y con este objeto se celebró antesayer una reunión en el local del Sindicato Nautilus, en la que se hicieron representar las siguientes entidades: Sindicato de Contadores y Sobrecargos, Sind. de Ingenieros, Sind. de Radiotelegrafistas, Sind. de Tripulantes de la Cía. Sudamericana de Vapores; Centro de Ex Alumnos de la Escuela Náutica de Pilotines, Asoc. de Jubilados de la Marina Mercante, Caja de Previsión de la Marina Mercante y Sind. de Empleados de la Marina Mercante.

LOS ACUERDOS

En esa reunión se adoptaron los siguientes acuerdos:

1. Celebrar unas solemnes honras fúnebres en la Parroquia del Espíritu Santo, el lunes 23 del presente, a las 9.30 horas.

2. Invitar a este acto a las autoridades locales, Carabineros, instituciones de las Fuerzas Armadas, Cuerpo de Bomberos sindicatos marítimos y sociedades afines.

3. Usar todo el personal de la Marina Mercante una escarapela de luto, en señal de duelo, hasta el 30 de abril del año en curso.

4. No efectuar la proyectada velada fúnebre, anunciada para el domingo 29.

5. Enviar notas de condolencia a nombre de las instituciones afectadas, a los familiares de las víctimas; y

6. Solicitar de los señores armadores y de la Caja de Previsión de la Marina Mercante deli facilidades a sus personales para que concurran a las honras del lunes 23.

QUEDARAN CESANTES 150 OPERARIOS DE ASTILLEROS DAIBER

El Inspector Provincial del Trabajo de Valdivia, ha comunicado a la Dirección General del ramo que los astilleros Daiber, de esa ciudad, han notificado a los obreros ocupados en sus faenas que, por falta de trabajo en la firma, deberán cesar en sus labores 150 operarios, lo que representan más o menos 500 personas con sus familias.

Los Servicios del Trabajo han informado de inmediato al Ministerio del Trabajo de esta situación, adoptando las medidas que corresponden.

DESTROZARON VITRINAS DE BOTICA PETRIZZIO

Un grupo de personas que huyeron, sin alcanzar a ser identificadas, rompieron en la mañana de ayer las vitrinas de los Laboratorios de la Botica Petrizzio, ubicada en Estado número 93, ocasionando daños que fueron avaluados en una suma superior a un mil pesos.

La mayoría de los vidrios de las vitrinas resultaron destrozados.

Ungüento MONTE SANTO

CONTRA CIERTOS ECZEMAS, RONCHAS, COMEZON DE LA PIEL Y DEL CUERO CABELLUDO

Caja chica .. .. $ 0.60
Caja grande 1.60

Base: Lassar, alcanfor, mentol

Los empleados de la Caja de Seguro gestionan reajuste de sus sueldos

DIVERSAS ACTUACIONES DEL COMANDO UNICO

Los sindicatos de empleados de la Caja de Seguro, constituidos a través del país, esperan los resultados de las gestiones efectuadas por el Comando Unico para adoptar las resoluciones que correspondan a la defensa de los intereses del gremio.

Ayer, los miembros del Comando Unico se entrevistaron con los consejeros de la Caja, señores Alberto Cavero y Julio Bustos, este último jefe del Departamento de Previsión, y con el presidente de la Comisión de Trabajo y Previsión Social del Senado, doctor Isauro Torres. Todos ellos se manifestaron de acuerdo con la posición encuadrada dentro de la tesis sustentada por los empleados.

A continuación el doctor Isauro Torres tuvo una entrevista con el Vicepresidente de la República para pedirle que se cumpla con las finalidades de la ley dentro de la Caja, y no se produjeran los casos de que personal, con responsabilidad administrativa, quede en situación desmedrada en relación con sus subalternos.

En otra entrevista tenida entre el Comando Unico y el senador doctor Isauro Torres, éste le habría manifestado que la gestación de la ley 7.064 — en cuanto se relaciona con los empleados de la Caja de Seguro — gozó constancia de que el financiamiento fué estimado suficiente, por ese organismo, de modo que la situación actual creada al personal le corresponde solucionarla solamente a la Caja.

Finalmente se nos informó que los sindicatos estiman que habiendo entregado al juicio de la superioridad de la Caja los elementos necesarios y antecedentes de justicia para la solución definitiva del problema, ha llegado el momento de que el Consejo resuelva con espíritu de equidad las justas peticiones formuladas por el personal representado por sus 18 sindicatos que forman el Comando Unico. Lo contrario podría traer como consecuencias la anarquía y el desquiciamiento de los servicios.

COMISION MIXTA DE SALARIO MINIMO DE INDUSTRIA QUIMICA

La Intendencia dió curso ayer al decreto por medio del cual se designa a las siguientes personas para que integren la Comisión Mixta de Salario Mínimo de la Industria Químico-Farmacéutica, Perfumerías y ramos similares del Departamento de Santiago para 1942: en representación de los patronos, señores Nicolás Paladino, Nicolás Weistein y Blanca de Farr; en representación de los obreros, señores Mario Coral G., Cleodomiro Ramírez C. y Miguel Pradenas P.

NOTICIAS DIVERSAS

CURSOS PRACTICOS BREVES.— Sigue abierta en la Universidad Católica, la matrícula para los cursos breves de Contabilidad, Taquigrafía, Dactilografía, Aritmética Práctica, Ortografía y Redacción Comercial e Inglés, cuyas clases, en general, funcionarán en horas de la tarde hasta las 8.

Las matrículas son muy limitadas y los datos que se deseen al respecto, pueden solicitarse por Avenida O'Higgins 340 (bajos), de 10 a 12 M., y en la tarde, de 4 a 7 P. M. Teléfonos 30177, y 74802.

LLAVERO PERDIDO.— Se ruega a la persona que haya encontrado un llavero, perdido en el Parque Forestal, se sirva devolverlo a Dominica 234.

ASAMBLEA DE LA SOCIEDAD DE ESCRITORES DE CHILE.— El miércoles de la próxima semana tendrá lugar la asamblea de la Sociedad de Escritores de Chile, para dar cuenta de los trabajos del año. Al término de la sesión tendrá lugar una comida. Las inscripciones se reciben en Cooperación Intelectual y Librería Nascimiento.

CONGRESO DE ESCRITORES AMERICANOS.— En Buenos Aires se realizará próximamente un Congreso de Escritores Americanos. La Comisión Organizadora está formada por Adolfo Correa du Reis, Germán Arciniegas, Enrique Amorim, Marta Brunet y Jorge Amado, y los argentinos Alberto Gerchunof, Luis Emilio Soto, Conrado Nalé Roxlo, Sergio Bagú, Fermín Estrella Gutiérrez y María Rosa Oliver.

VIAJE DE MARTA BRUNET.— Es posible que en el curso del próximo mes la escritora Marta Brunet haga una visita a Chile.

HOMENAJE A KOMENY.— A fines de la próxima semana tendrá lugar en la Universidad de Chile un homenaje al pedagogo checoeslovaco, señor N. Komeny.

CONCURSO DEL VIEJO PASCUERO.— Los premios ofrecidos para este concurso que fué cerrado en diciembre y exhibido en enero, serán fijados en abril.

ASAMBLEA DEL MAGISTERIO.— Hoy, a las 18.30 horas, habrá en el local de la Unión de Profesores, una Asamblea en la que el Secretariado de la Sección Santiago de la Unión de Profesores de Chile dará cuenta de la entrevista que celebró con el Director General de Educación Primaria, señor Oscar Bustos.

PERSONA BUSCADA.— Se desea saber del señor Carlos León Orozco, que últimamente se encontraba en la Escuela de Ingenieros Militares. Los datos pueden enviarse a la señora Rosario O. de Flores, Bulnes 862, Santiago.

LINEA ELECTRICA ENTRE CURICO Y RANCO.— Ayer quedó cursado el decreto del Ministerio del Interior, por medio del cual se otorga una concesión definitiva a la Compañía de Electricidad de Curicó, para extender sus líneas de transmisión de energía eléctrica entre Curicó y Ranco.

Ley Seguridad Interior del Estado se aplicará a culpables de actos hostiles a intereses extranjeros

EL INTENDENTE SR. DAZA IMPARTIO INSTRUCCIONES EN ESTE SENTIDO AL SERVICIO DE INVESTIGACIONES

El Intendente de la Provincia, señor Pedro Daza, con motivo de las incidencias callejeras, en las que se han cometido algunos atentados contra ciudadanos y propiedades [illegible] como protesta por el hundimiento del "Toltén", ha impartido instrucciones al Servicio de Investigaciones para que proceda de inmediato a denunciar a la Corte de Apelaciones la [illegible] sión o incitación a cometer cualquier delito contemplado en la Ley de Seguridad Interior del Estado, y proceda además a [illegible] tener a los culpables sorprendidos infraganti, para ser puestos a disposición de esa Corte.

Con la medida adoptada por el señor Daza, quedan prohibidos todos aquellos actos como huelgas ilegales, manifestaciones callejeras contra residentes extranjeros o Jefes de Estado de países acreditados ante nuestro Gobierno, o ataques a propiedades privadas.

TRIBUNALES DE JUSTICIA

Movimiento de ayer

CORTE SUPREMA

PRIMERA SALA

Relator Sr. Urrutia.

Continuó y quedó en acuerdo la 7 del martes: Carlos Ojeda con Instituto de Crédito Industrial.

Las de la tabla, no vistas.

En la continuación alegaron don Fermín Donoso, por el recurso, y don Humberto Alvarez, contra el recurso.

SEGUNDA SALA

Relator Sr. Varas

1 Sara Etchegoyen de Lavín con Manuel Gardella y otros. Acuerdo. Las demás no vistas.

En la 1 alegaron don Víctor Rostagno, por el recurso, y don Enrique Montaner, contra el recurso.

FALLOS DEL ACUERDO

Quejas de Roberto Mayol [illegible], y de Gaspar García Lorré. Sin lugar. Queja de Salinas y Fabres Ltda. Ha lugar con declaración.

CORTE DE APELACIONES

Primera Sala. Relator Sr. Pemjean

1, abogado alegando en la Corte Suprema; 2, M. Vial con G. Ugarte, acuerdo. Las demás no vistas o suspendidas. Acuerdo. P. Hirmas con H. Danielli. Fallada en cuenta; c| J. J. Céspedes, sin lugar deserción; c| A. Vicuña y otros; c| I. Portilla; c| L. Atilis; c| J. Muñoz; c| E. Navarro; c| A. Vergara; c| P. A. Zúñiga; c| P. 2.o Miranda; c| N. Welcon y otro; M. I. Robles c| A. León; P. Rubio con C. Rubio; J. Moraga con J. Jiménez; R. Labarca con J. Mardones, desierta; L. Torre con F. Cuadar, desistió; c| E. Alvarez desierta; c| V. Hormazábal y otro, desierta; c| F. J. Barriga y otros desierta. Alegaron en la 2 don Oscar Infante con don Antonio Zulueta; en la continuación de la 8 don Herminio Ochoa Mena, revocando con don Guillermo Fuentes Ramos, confirmando.

Segunda Sala. Relator Sr. Velásquez.—

1, J. Urrutia con J. Soucer, confirmada; 3 mal anunciada; 4 y 5 sin Tribunal; G. Cadis con S. Lucero, confirmada; 7 sin tribunal; 8 E. Castro con Suc. J. E. Pinochet, ha lugar; 9 Repartición de P. Palma y otra, acuerdo y diligencias; 10 Suc. M. Valenzuela con O. Mujica, confirmada; 2, 11 y 12 suspendidas. Fallada del acuerdo: J. Rosales con Cía. de Tracción, confirmada. Alegó en la 6 don Alfredo Domke, revocando.

Tercera Sala. Relator Sr. Eyzaguirre

1, A. Román con A. Anrique confirmada; 2 Comunidad Apablaza-Flores con Cía. de Seguros La Vasconia. Consolidada 9, A. confirmada; 3 F. Pizarro con M. Cantarero, confirmada; 5 Soruco, Echeverría Ltda., y otros, acuerdo; 6 E. Block con E. Wiehoff, acuerdo; 9 H. García con Fisco, inadmisible apelación. Las demás no vistas o suspendidas. Agregada el R. Inostrosa, confirmada. Fallada del acuerdo: A. Yáñez con A. Idé, confirmada; Baldrich con Fisco confirmada; Arias con H. Asenjo, confirmada; A. Baldrich con Fisco, confirmada; D. Arias con E. Ojo, confirmada; E. Piña con Piña y otros, confirmada; procedente apelación.

Cuarta Sala. Relator Sr. [illegible]

1, R. Heredia, recurso de acuerdo y diligencias; 1 B. Ponoza, recurso hecho, de otro; 3 y 4 E. Martí con O. Arancibia, clientes; 5 Feria Regional Lagua con R. Muñoz, confirmada; 6 R. Anguita con A. Bar[illegible] lugar incidencia; 7 B. de Ba[illegible]za con C. Pinedo, acuerdo; Guiñerman con A. Jach, confirmada; 9 y 12 trámite; 10 Tribunal; 11 no vista. Agregada M. Espinoza, confirmada. Fallada del acuerdo: A. Rebolledo con Valdés, desechada casación. Yuri contra Z. Zamudio, revocada. Alegaron en la 3 don Gmar Barrera Zeppelin; en la 1 don Rafael Heredia; en la 3 y 4 don Eduardo Elgueta con don Rosario [illegible]mán; en la 7 don German Ewald, por el recurso.

Quinta Sala. Relator Sr. [illegible]

1 c| A. Rosales confirmada; trámite; 3 J. Lehuede con Schuler, confirmada; 4 y 5 con T. Consejero, confirmada; R. Román con M. Munoz, confirmada con declaración; [illegible] Saavedra Benard con S. [illegible] gian revocada; 7 J. B. Bórquez con E. Vargas, confirmada; 8 E. más no vistas o suspendidas. Agregada: amparo de C. A. Dechado. Fallada del acuerdo: de Martínez c| B. Alvarez, confirmada. Alegaron en la 1 don Gabriel Vial con don [illegible] Flisfisch; en la 4 don [illegible] Flisfisch; en la 3 don [illegible] Corvalán Ugarte; en la 8 don [illegible] los Torretti con don [illegible] có; en la 7 don Demetrio [illegible] rez.

EXPRESION DE GRACIAS

Doy mis [illegible] agradecimiento a todas las personas que acompañaron los restos de mi [illegible] esposo

JOVINO FUENTES GAUNES

Su esposa: Aurora vda. de Fuentes

EXPRESION DE GRACIAS

Agradecemos a todas las personas que [illegible] dignaron acompañar los restos de nuestro querido padre y esposo

FCO. FUENTES G. (Q. E. P. D.)

a su última morada.

Esposa y [illegible]

MAUSOLEOS
Avenida LA PAZ 1051
Fono 69727
VENDE Y CONSTRUYE
H. SANTIBAÑEZ

Funerales LA UNION
RAMON VALDES [illegible] CIA. LTDA.
PORTUGAL [illegible]
SERVICIO NOCTURNO
Teléfono 81880

EMPRESA AZOCAR
FUNERALES M. R.
UNICAMENTE TRES CASAS EN SANTIAGO:
CASA MATRIZ: 10 de Julio 981, al lado de la Caja de Crédito Popular. Teléfono 85734.
SUCURSAL N.o 1: Alameda 43, al llegar a Plaza Baquedano. Teléfono 86409.
SUCURSAL N.o 2: Alameda 3647, tres cuadras más allá de la Estación Central. Teléfono 82261.
OSCAR R. AZOCAR Sch., propietario

Boletín Agrario

ELABORACION DE QUESOS

Espumadera de madera, para sacar la masa con mucho suero del tacho de cocción y cucharón para llenar los moldes de masa suave y mantecosa

Puede decirse que los tipos de quesos pueden dividirse en dos categorías: de pasta blanda y de pasta dura; los que a su vez se subdividen en dos o tres clases más, a saber:

Quesos de pasta blanda

Quesos no fermentados (frescos) y quesos fermentados. (Con mohos al exterior y sin mohos)

Quesos de pasta dura

Prensados y fermentados y con mohos en su interior o de pasta azul.

Todos los demás tipos derivan de estos con ligeras modificaciones, por la temperatura a que se cuaja la leche, por el desuero más o menos enérgico, por el prensado mayor o menor, diferentes clases de salazón, agregado de especies, de jugos, de hongos, etc.

Quesos magros.— Se fabrican con leche desnatada y no necesita manipulaciones. Se deja la leche bien tapada al aire libre, y cuando ha subido la nata se le quita, y se deja en un sitio fresco hasta que se coagula. Luego se coloca en moldes del tamaño que se quiera, siempre que el suero tenga por donde escurrirse.

Cuando ha salido todo el queso se puede comer, salándolo a gusto del consumidor.

Queso francés blanco.— Generalmente se hace con leche desnatada, aunque puede emplearse leche entera. Se revuelve bien la leche y se le agrega el cuajo para una coagulación rápida, a una temperatura ambiente de unos 25° C. Una vez coagulada la leche, se pone en moldes de unos 20 cms. de diámetro por 7 de alto, con agujeros para que escurra el suero. Así se deja un día, al cabo del cual se vuelve a amasar el coágulo agregándole nata. Hecho esto ya están prontos para el consumo, poniéndoles sal si así se desea. Conviene antes de consumirlos, dejarlos escurrir para que suelten todo el suero.

CONSULTORIO AGRICOLA DE "LA NACION"

Respuesta al señor Raúl Duque, Pitrufquén:

Para obtener una buena presentación de la lana y que quede perfectamente limpia y blanca, se usa el siguiente procedimiento: se mezclan dos kilos de ácido sálico con dos kilos de sal común y 200 litros de agua. En esta solución se sumerje la lana durante una hora, al retirarla se enjuaga con agua fría.

Respuesta al señor Fernando López.— La Ligua:

La parálisis en el cerdo aparece por lo general lentamente, el animal termina por arrastrar el cuarto posterior y prefiere mantenerse echado. Pierde el apetito y enflaquece. Esta enfermedad puede ser motivada por golpes, lesiones en la columna vertebral, tumores, abcesos, tuberculosis o parásitos internos. Como factor importante se anota para prevenirla, proveer de sales minerales en las raciones.

El tratamiento general consiste en colocar el animal en condiciones higiénicas. Alimentar a base de afrechillo y leche. Si se trata de hembras en cría, destetarlos lechonas. Dar masajes en el cuarto posterior con una pomada compuesta de dos partes de grasa y una de aguarrás. Si la enfermedad no cede después de 15 días de tratamiento es preferible sacrificar el animal.

Respuesta al Sr. Armando Labra.— Rengo:

Los limones que quedan después de seleccionar los de exportación, pueden ser conservados en barricas con salmuera. En esta forma se venden al comercio previo los lavados necesarios para quitarles la sal.

Respuesta al señor Pablo Vuches.— Los Andes:

Los vinos para vinagre pueden ser de gota, de prensa, de borra, etc., y deben tener de 8 a 9 grados. Es entre estas dos graduaciones que mejor trabaja el fermento acético. Cuando pasa de 9 grados conviene rebajarlos con agua, y cuando no alcanzan a 8 grados cortarlos con otros más alcohólicos para llevarlos a esa graduación.

Respuesta al señor Ramón Maturana.— Agua Buena:

Un procedimiento sencillo para preservar la cal de la intemperie es la siguiente: en el recipiente en que se guarda, se coloca en el fondo una camada de 15 a 20 cms. de cal apagada colocando la viva para rellenarlos también con cal apagada luego encima, en forma de tapa otra capa de 10 a 20 cms. quedando así la cal viva protegida de la humedad en esta forma.

Respuesta a la Sra. Rebeca Briones.— Chacra Aurora:

El azafrán es un cultivo valioso, y puede explotarse en un mismo terreno hasta el tercer año inclusive.

La plantación de los bulbos se hace desde diciembre a febrero, a una profundidad de 5 a 7 cms. La producción, y el objeto principal de este cultivo, es como colorante de la alimentación humana, especialmente para pastas, licores, quesos. Basta 1 gramo de azafrán para teñir de color amarillento varios hectólitros de agua.

Respuesta a la señorita Norma Carrasco.— Rere:

Los purgantes que se usan para los caballos son: el sulfato de soda, 500 a 1.000 gramos, o el aceite de ricino 250 a 500 gramos, o el áloe, 30 a 45 gramos.

Respuesta al señor Manuel Catalán.— La Cruz:

Los derrames lácteos son relativamente frecuentes en las vacas lecheras de alta producción. No existe ningún tratamiento especial para evitarlo. Lo único que se puede hacer es ordeñar al animal tres veces por día, por lo menos mientras el flujo lácteo está en todo su apogeo. El derrame lácteo con frecuencia tiene origen hereditario.

ELIMINE EL CARBON
desinfectando con
TILLANTINA (uspulun seco)
BAYER

MEJORA DE LOS SUELOS DE CULTIVO POR MEDIO DE LA CAL

(Segunda parte)

Hemos visto la importancia considerable que tienen las aplicaciones de cal efectuadas con pleno discernimiento técnico, sobre los diversos terrenos agrícolas y el beneficio que se puede sacar con su aplicación. Nos vamos a volver sobre los puntos tratados o sobre cuestiones de carácter general, que son ya demasiado conocidas, porque se han publicado en diversas ocasiones. Queremos considerar esta cuestión bajo otro aspecto.

Si examinamos los suelos agrícolas de nuestro país, sea que los estudiemos por su origen geológico, por las condiciones climatéricas que los influencian según las regiones del país, por la calidad de la vegetación y por los rindes que de ella se obtienen, o bien por medio del análisis químico, comprobaremos que fuera de los terrenos de la región norte, hasta Aconcagua inclusive, los del resto del país son pobres en este elemento y la disminución del contenido en cal se aumenta a medida que avanzamos del norte hacia el sur de tal manera que en los terrenos de la isla de Chiloé es frecuente comprobar la indicación de indicios, cuando se practica el análisis de dichos suelos.

Contribuyen a esta pobreza de cal en los suelos de la región sur, desde luego, el origen geológico, pues la mayor parte de dichos suelos esta formada por trumaos, que son de origen volcánico y que se presume son arcillas que han sufrido la acción del fuego y, por consiguiente, carecen de cal desde su origen. Por otra parte, sabemos que los terrenos pierden la cal que contienen, arrastrada por las aguas de infiltración, debido a que ésta se trânsforma en bicarbonato, que es soluble al agua y que el terreno no retiene, de manera que esta causal obra permanentemente sobre los terrenos.

La pérdida de cal bajo el estado de bicarbonato es variable, no sólo con la constitución del suelo, sino con el contenido de cal que éste tenga, pues en los suelos ricos, calcareos, como los de Europa, esa pérdida es tan grande, que en muchos casos equivale al total de la cal que contienen algunos de nuestros suelos, de manera que si se mantuviera esa proporción, tales terrenos haría muchos años que habían perdido el total de la cal que contienen. Por otra parte, la cal en los trumaos humíferos se presenta al estado de humatos, que hemos dicho que no tienen influencia sobre las diversas reacciones que se producen en el terreno.

Los hechos anteriormente indicados nos llevan a la conclusión de que es necesario proveer de cal a los suelos de la región sur del país y también en buena parte de los de la región central, especialmente los de la zona de la costa. Establecidos los hechos, nos queda por referirnos a la manera como procederemos para devolverles la cal a estos suelos, sin causar perjuicios al terreno mismo y a los capitales que el agricultor invierta en agregar este elemento al terreno.

Sabemos que la cal tiene influencia en el desarrollo y en la calidad de los pastos, y siendo éstos los alimentos del ganado, es natural que su desarrollo y precocidad guardará relación con la calidad de los forrajes que consuman. Pues bien, en los suelos que carecen de cal, en cantidad suficiente para constituir un terreno normal, la vegetación que se desarrolla corresponderá a los porcentajes de cal asimilable que el suelo contenga, y cuando dichos porcentajes son bajos, como en nuestro país, se desarrollan de preferencia las gramíneas, que son poco exigentes en cal, y que, por consiguiente, nos dan forrajes poco calcáreos y que no están en condiciones de ser los más convenientes para las crianzas ni tampoco para las lecherías, si no se los provee de suplementos y alimento concentrados que les lleven los elementos alimenticios que no les proporcionan estos forrajes.

En los suelos que contienen suficiente cal, no sólo la vegetación es más desarrollada y vigorosa, sino que se presentan además las leguminosas, cuya abundancia y desarrollo en parte dependen de la cantidad de cal que el suelo contiene. El forraje proporcionado por las leguminosas es, desde luego, muy rico en proteicos o materias nitrogenadas, que contribuyen a formar los músculos del ganado y contribuyen a la vez a la formación de la leche, en el caso de las lecherías. Por otra parte, las leguminosas extraen cantidades importantes de cal del suelo, varias veces mayores que las gramíneas, y, por consiguiente, proporcionan a los animales que consumen dichos forrajes cantidades importantes de este elemento mineral que es indispensable a la constitución del esqueleto. También las leguminosas extraen del terreno cantidades importantes de fósforo, cuya influencia en la formación del esqueleto y en la calidad de la leche nadie puede poner en duda.

De manera que el desarrollo de la ganadería está íntimamente relacionado con la fertilidad de los suelos bajo el punto de vista de la calidad de los pastos producidos y que está en nuestra mano el hacer cambiar la vegetación natural, si a la vez modificamos la fertilidad del terreno con la aplicación de la cal y demás elementos minerales que pueden faltar.

He considerado indispensable referirme a estos puntos antes de entrar a considerar la idea general que existe, que si los terrenos de nuestro país son pobres en cal, debe principiarse no sólo por encalar, sino por llegar a incorporar a dichos suelos a lo menos la cantidad media de cal que se exige deba contener un terreno llamado normal, o sea, una buena tierra de cultivo.

Estamos de acuerdo en la necesidad de incorporar cal a los suelos que la necesitan, pero dicha incorporación debe limitarse únicametne a los suelos que están en explotación, si no continuada, a lo menos a intervalos cortos que permitan recoger el beneficio que con su aplicación se producirá en los suelos. Es indispensable la aplicación de cal cuando tratemos de empastar suelos, especialmente con leguminosas, que son las plantas forrajeras que de preferencia debemo cultivar en nuestro país, no sólo para mantener la calidad de nuestros ganados, sino para mejorarlos y en todo caso evitar que se produzca el fenómeno de degeneración que ataca a las razas mejoradas que se explotan en el país y que al cabo de dos o tres generaciones se alejan tanto del tipo primitivo, que puede decirse son inconocibles.

Igualmente debemos aplicar cal para enmendar los terrenos que ponemos en explotación y en general para con plantas exigentes o con los terrenos que cultivamos leguminosas; pero tratándose de cereales como el trigo, la aplicación de la cal debe hacerse con precauciones y bajo los consejos de un técnico, para evitar de aplicarla sin discernimiento.

En cuanto a la idea de aplicar cal a suelos que no se ponen en explotación, por el solo hecho de que carecen de este elemento en cantidad suficiente, será una operación inútil bajo el punto de vista económico y sin provecho para nadie, pues la multiplicación de las leguminosas no obtendremos por generación espontánea y será menester sembrarlas, para obtener que los campos no cultivados se cubran con tan benéficas plantas.

Roberto Opazo G.

COLABORACION DEL DEPARTAMENTO DE SANIDAD VEGETAL DEL MINISTERIO DE AGRICULTURA

TRABAJOS FITOSANITARIOS DE LA SEMANA

En la fruta se manifiesta visiblemente el ataque de la "Escama de San José", conchuela que puede estar en el árbol, en donde pasa inadvertida hasta que el daño adquiere gravedad. Cada conchuela localizada en los frutos se presenta rodeada por una mancha circular, hasta de un centímetro de diámetro, de color rojo vinoso.

Aún cuando las pulverizaciones que se recomiendan son principalmente de invierno y primavera, es conveniente efectuar una aspersión con aceite mineral emulsionable, tipo de verano, al 2 por ciento en agua, si se observa esta peste en plantaciones que anteriormente no presentaban estas manifestaciones en los frutos.

Se desinfecta la semilla de trigo para las siembras en polvo, con 3 kilos de carbonato de cobre por cada 1.000 kilos de semilla, o bien con Tillantina en dosis de 2 kilos por cada 1.000 kilos de grano para prevenir el ataque de "polillo negro".

La "grasilla" de las plantas de chacarería se combate con pulverizaciones a base de la fórmula siguiente:

Sulfato de nitocina, 150 cms. cúbicos.
Jabón corriente, 500 gramos.
Soda de lavar, 30 gramos.
Agua, 100 litros.

Si se desea consultar cualquier materia relacionada con el combate de las pestes de las plantas, diríjase al Departamento de Sanidad Vegetal del Ministerio de Agricultura. Teléf. 92064. Casilla 4647. Quinta Normal. Santiago, o a sus Inspecciones en provincias, en donde se le atenderá sin costo alguno.

INDUSTRIAS CAMPESINAS

Cultivo e industrialización del mate

En nuestra región central hay sectores en donde una o más industrias locales, constituyen una base principal de trabajos. Así las ollitas de Talagante, el queso de cabra de Til-Til y Montenegro, los mimbres de Melipilla, las chupallas de fibras de Quillota, los mates del caserío del Perejil, en Renca y tantas otras.

Nuestros gobernantes que se inspiran en las modernas teorías de la industrialización de productos, deben dar una mirada y otorgar un apoyo a estos esfuerzos notables, ya que se trata de productos útiles, algunos de alto sentido artístico, netamente nacionales y típicos de cada localidad, cuyos conocimientos se han transmitido de generación en generación. Son estas pequeñas industrias salvadoras de los hogares modestos, que ayudan unen la familia en torno a una actividad en la que toman parte niños y ancianos.

Las calabazas para "mate" se cultivan en forma similar a los zapallos y sandías, aun cuando este cultivo es menos exigente en la calidad de la tierra, y precisa pocas labores, ya que no se trata de obtener un producto de gran desarrollo, salvo el caso que se deseen tener mates chicheros u ornamentales. La siembra se hace en terreno arcilloso, en los meses de octubre y noviembre, cuando han pasado las heladas, en líneas a 1.50 m. de distancia, en casilleros, en los cuales se colocan 3, 8 y 10 semillas en cada uno, para ralear después, dejando sólo 2, 3 y 4 pies.

Cuando el producto cuaja, para detener un mayor desarrollo del fruto, que en lo posible debiera ser de tamaño uniforme, se aplastan las matas y las guías ligeramente con los pies. Antes que madure se le puede dar formas originales, moldeándole con las manos.

La cosecha comienza por lo general a mediados de febrero, se toman cuando el pedúnculo está bien firme y el mate ostenta un color anaranjado.

Su industrialización envuelve distintas manipulaciones: rasparlos, quemarlos, barnizarlos y rebajarlos. Cada etapa del trabajo requiere distintos operarios especializados, que se revelan verdaderos artistas en la materia.

La primera operación se realiza en cuanto se separa el fruto de la mata, se raspa con un cuchillo para quitar la cáscara; en seguida se ponen a secar al sol, dándoles vuelta todos los días, luego se pasan, lavándolos ligeramente, por un jaboncillo caliente.

Cuando se nota liviano y que dentro suena suelta la semilla, se procede a rayarlos, o sea, dibujarlos, lo que se verifica con un punzón. Aun cuando variados, estos dibujos son característicos, notándose en ellos marcada influencia indígena. A este respecto, en los niños se va formando un gusto artístico peculiar. Ya que ayudan en todas las faenas a sus familiares. Al atardecer y por las noches se reparten la tarea, mientras los más preparados rayan el mate, otros preparan tizones con las puntas encendidas y avivando el pequeño fuego con la boca, lo van pasando por los trozos diseñados que son semicírculos, estrellas, hojas, rombos, etc., esto es quemar el mate, es decir tostar el relleno del dibujo.

El barnizado se prepara poniendo a quemar nueces descortizadas en una cacerola, hasta que quedan completamente negras. Una vez frío, se unta la mano y se pasa sobre el mate, tratando de impregnar con esta materia las líneas ya dibujadas, debiendo quedar nitidamente marcadas las finas hojas de una guirnalda o de otros de los mil dibujos trazados. Para quitar el excedente del barniz, se lavan los mates en agua fría. Entonces se langan a una canasta, desde donde se toman para la última manipulación, el rebaje, esto es quitar la tapa, que permita llenarlo de yerba y colocar la bombilla en su oportunidad, para ello se procede con un cuchillo afilado, tratando de guiarse por la marca hecha anticipadamente, de modo que el borde quede limpio y suave.

Finalmente se quitan las pepas que van adentro, que son las valiosas semillas, que servirán para colocar en los aurcos el año venidero.

M. W. de B.

Raquitismo en el cerdo

Enfermedad de los lechones jóvenes, cuya causa exacta no se conoce y se caracteriza por falta de solidificación de los huesos. La falta de sales minerales en la alimentación o el metabolismo imperfecto, pueden ser sus causas.

Síntomas. — Piernas encorvadas, lomo caído, paso inseguro y fuerte, hinchazón de la cabeza y de las articulaciones. Los animales afectados están, generalmente, atudidos y panzones.

Prevención y tratamiento. Rebajarles la ración de granos especialmente el maíz, y darles leche, harinas oleaginosas, harina de carne, pastoreo de trebol o alfalfa.

Administrarles de 0.12 a 0.60 gramos de caldo fosfatado precipitado, a cada lechón, mezclado en la leche u otros alimentos animales. Tener al alcance de los lechones una mezcla mineral de cenizas de madera dura, carbón de leña y cal apagada.

Productos que se obtienen de la soja

He aquí una parte de los productos que se obtienen con la industrialización del poroto soja.

Abonos verdes, forrajes, pastos. Heno, ensilaje, forraje verde.

Harina: Substituto de celuloide, alimento de ganado, abono, alimento humano, cola, caseína vegetal, pinturas al agua.

Aceites: Glicerina, esmaltes, productos alimenticios, barniz, materias impermeables, hule, pinturas, materias jabonosas, celuloide, substituto del caucho, tintas de imprimir, iluminación artificial, lubricación, lecitina.

Porotos verdes. Vegetal verde, conservas, ensaladas.

Porotos secos: Porotos al horno, sopas, substituto del café, leche vegetal, alimento para desayuno, harina, alimentos infantiles, macarrones, galletas, leche de soja, cuajada de porotos, salsa de soja, polvo de poroto.

Substituto de la mantequilla y de manteca, aceites comestibles.

Jabones fuertes y suaves.

Pan, panqueques, pastelería.

Cuajada de porotos fresca, seca, ahumada, fermentada.

Leche de soja condensada. Caseína de soja.

Para papel, pinturas, adere de telas, impermeables.

Forrajes. Salsa de soja. Porotos cocidos.

LOS BUENOS VINOS VIEJOS

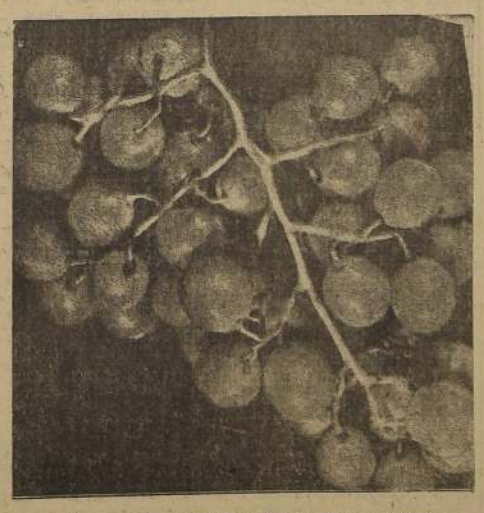

Los buenos caldos se obtienen de estos dorados racimos

Los vinos de cuerpos muy ásperos no deben ser vendidos en el primero, ni en el segundo año de su fabricación. Para que en los buenos vinos se manifiesten las características de envejecimiento, el clásico "bouquet", es preciso darles tiempo para que mejore la calidad del producto, a fin de que se formen los éteres y otros complementos volátiles.

El envejecimiento normal se hace cuando el vino es suficientemente alcohólico conservado en bodegas a 16 o a 18 grados C., y en pequeñas pipas de madera adaptables, de paredes no muy gruesas que permitan una benéfica oxigenación a través de sus poros. Estas pipas deben estar siempre en absoluto reposo y llenas. Esta oxidación lenta, forma el "bouquet" que valoriza los vinos más afamados.

En los últimos meses de envejecimiento, no es aconsejable la sulfitación, porque el vino puede contraer el gusto y el olor del anhídrido sulfuroso, los cuales no se pierden en el embotellado.

La pérdida normal de volumen durante la conservación puede ser calculada en 0.5 por ciento del total el primer año y en un 0.3 por ciento en el segundo. Estos porcentajes son muy variables, dependiendo principalmente del tamaño de las pipas y de la temperatura de la bodega.

Cuando el producto alcanza las características normales del tipo de la marca, es prueba de que está envejecido y entonces se procede a su embotellamiento.

LA CAJA DE CREDITO AGRARIO
OFRECE TRIGOS SELECCIONADOS Y GENETICOS
VARIEDADES:
CAPELLI (Candeal)
IDEAL
ARDITO
MENTANA
CUADERNA
VILMORIN
LINCOYAN
FLORENCE, ETC.
Consulte sobre las modalidades de los nuevos créditos otorgados por esta Institución a los SEMBRADORES DE ESTE CEREAL.
CAJA DE CREDITO AGRARIO
TEATINOS 28 :—: TELEFONO 83301
AGENCIAS EN TODO EL PAIS

SEMBRADORES DE CÁÑAMO
LA CAJA DE CREDITO AGRARIO
otorga créditos para su labor, dando $ 200.- por quintal de fibra a cosechar, entregando $ 100.- antes de la arrancadura y $ 100.- después de efectuado este trabajo.
Consulte toda duda que pueda merecerle este nuevo crédito
CAJA DE CREDITO AGRARIO
TEATINOS 28 — TELÉF. 83301
AGENCIAS
EN TODO EL PAIS

"EL ORDEN NO ES MAS QUE EL EJERCICIO DE LA JUSTICIA Y EL HONESTO RECONOCIMIENTO DE LOS DERECHOS QUE ASISTEN A LOS DEBILES"

Dice don Juan Antonio Ríos en comunicación enviada a la Sociedad de Fomento Fabril. — Equitativa consideración de las necesidades del capital y del trabajo

NUESTRO PAIS NECESITA UNA PRODUCCION MAS VASTA Y MAS INTENSA

El Consejo Directivo de la Sociedad de Fomento Fabril envió la siguiente comunicación al Presidente Electo, señor Juan Antonio Ríos:

"Señor Presidente Electo:

El Consejo Directivo, en sesión de ayer — la primera del período después del receso anual de vacaciones—, acordó dirigirse al señor Presidente Electo de la República para felicitarle por el brillante triunfo obtenido en los comicios electorales de febrero último, y ofrecerle la más amplia cooperación de la Sociedad en el estudio de los problemas industriales que deberá considerar desde su elevado cargo.

La Sociedad conoce las virtudes de carácter, rectitud y disciplina que adornan al ciudadano elegido para la más alta magistratura del país; fía en su doctrina y competencia para abordar con seguridad las dificultades de la hora presente, y cree que sabrá orientar los rumbos gubernativos hacia soluciones nacionales que permitan la prosperidad y el bienestar comunes.

Representando esta Sociedad al conjunto productor de las actividades manufactureras y fabriles, ofrece al futuro Primer Mandatario su decidido concurso y el renovado celo de su acción, ajena a los vaivenes políticos.

Las declaraciones formuladas por el Presidente, a raíz de su triunfo electoral, han fortalecido la fe y la confianza aquí consignadas, para subrayar mejor nuestra voluntad de ser útiles y servir.

Saludan al señor Presidente Electo, con su consideración más distinguida. — (Fdo.): WALTER MULLER, presidente, — OSCAR VIDELA, secretario interino".

LA RESPUESTA

El señor Juan Antonio Ríos ha contestado la comunicación anterior en los siguientes términos:

"Señor presidente:

Con especial agrado me he impuesto de la nota N.o 18, del 12 de marzo en curso, mediante la cual Ud. se sirve expresarme la adhesión de la Sociedad de Fomento Fabril y la confianza que asiste a esa institución respecto de mi labor gubernativa.

El desarrollo de las actividades industriales y la importancia que a ellas corresponde en el campo económico, valorizan singularmente los propósitos de cooperación que Ud. tiene a bien manifestarme. Los realza, de igual manera, el hecho de que se mantengan al margen de preferencias políticas y de exclusivismos partidistas.

La experiencia y el conocimiento que tienen los industriales de las diversas y complejas labores necesarias para el abastecimiento del país, representan un poderoso auxiliar del Estado, en la mejor organización de las funciones, especialmente en los tiempos difíciles, cuando es menester evitar que se produzca el ilegítimo medro de la guerra y cuando es indispensable la comprensión del empresario para asegurar al trabajador mejores condiciones de vida.

El desinterés y patriotismo con que la Sociedad de Fomento Fabril se dispone a cooperar con mi Gobierno, evidencian la rectitud con que los industriales chilenos desean contribuir al bienestar de las masas obreras y al desenvolvimiento económico del país.

Tomo nota, con muy sincera complacencia, de que mis declaraciones relativas al mantenimiento de la armonía social, han confirmado la fe y la confianza de los industriales en la acción del nuevo Gobierno.

Con tal motivo puedo reiterar cuanto he dicho acerca del orden, que, en mi concepto, no es más que el ejercicio de la justicia, el honesto reconocimiento de los derechos que asisten a los débiles y una equitativa consideración de las necesidades del capital y del trabajo.

El mantenimiento de la tranquilidad pública, sin la cual no puede desenvolverse e incrementarse la producción, dependen, en primer término, del criterio desapasionado y ecuánime con que se examinen los problemas, tanto como del cumplimiento de los deberes sociales que corresponden a patrones y obreros.

Estoy cierto de encontrar en todos los miembros de la Sociedad de Fomento Fabril la mejor disposición para con sus respectivos personales; y me atrevo a encarecerles la mayor buena voluntad, no sólo para evitar conflictos, sino para remediar espontáneamente y en toda la extensión posible, las necesidades de los obreros.

Nuestro país necesita una producción más vasta y más intensa. Este objetivo primordial no podrá alcanzarse sin el concurso de todas las fuerzas económicas, a todas las cuales debe el Estado otorgar idéntica consideración.

Una vez más agradezco la valiosa adhesión de la entidad que Ud. tan dignamente preside, y le aseguro que ella encontrará en mi Gobierno un decidido apoyo para toda iniciativa de bien público.

Lo saluda muy atentamente, S. S. — (Fdo.): JUAN ANTONIO RIOS M."

Propuestas

Solicítanse propuestas públicas para la pintura de puertas, ventanas y ferreterías exteriores edificio renta Caja Retiro Ferrocarriles,

Serrano 23

Se abrirán el 27 de Marzo en la oficina del Jefe del Departamento Técnico de Propiedades, a las 16 horas.

EQUIPAJES Y ENCOMIENDAS DESPACHADOS CONTRA REEMBOLSO POR FERROCARRIL Y QUE HAN SIDO DEVUELTOS

A ALAMEDA

DESTINO	REMITENTE	CONSIGNATARIO
Valdivia	Visonet Ltda.	H. Jacobsen
Valdivia	Flores y Kersting	P. Reiman
Rancagua	Curphey y Jofré Ltda.	J. Gallardo
Rancagua	Desmarás y Cía. Ltda.	B. Sthepany
Las Cabras	Cavencor	H. Orell
Los Angeles	Max Houber	S. Inostroza
Temuco	Madariaga y Laneri	A. Kickdnue
Concepción	Guarello y Mantzke Ltda.	Hamdorff y Cía.
Santa Cruz	Soc. Nac. de Agricultura	F. Moraga
Coelemu	Eduardo Hortal	E. Daneyán
Linares	Droguería "Del Pacífico"	A. Valdivieso
Linares	Rasb, Rochette, Roca y Cía. Ltda.	E. Cañas
Tinguiririca	M. Gleisner y Cía.	M. Onalivia
Cunaco	Editorial Puga Hnos.	A. Carvajal
Curicó	Casa Stagnaro Hnos.	L. Valdés

A MAPOCHO

Chañaral	Eduardo Hortal	T. Humeres
Copiapó	Eduardo Hortal	J. Galleguillos
Vallenar	Eduardo Hortal	D. Huerta
Chañaral	Gath y Chaves Ltda.	J. Araya
Catalina	Gath y Chaves Ltda.	J. Cortés
Petorca	Gath y Chaves Ltda.	H. Jorquera
Catalina (2)	José Villasante	A. Gallardo
Calama	Ind. Elec. M. Odeón Soc. Ltda.	P. Vergara
Quillota	Costábal Echeñique Ltda.	R. González
San Antonio	Clodio Brito	R. Segovia
San Antonio	Paul Lacassie	A. Santibáñez
Rancagua	José Orriols	M. Catalán
Victoria	Edmundo Pizarro	J. Muñoz
Caldera	Corp. Chilena de Radios S. A.	A. Bianchi
Copiapó	Gualda y Ayuso	M. Moreno
Copiapó	Isay Bryner	S. Risnik
Copiapó	Edgynn Dunner y Cía.	A. Gutiérrez
P. Hundido	Angel Hortal	J. Olivares
Potrerillos	Mateo Delporte	M. Molina
Potrerillos	Paulino Chicharro	V. y Sánchez
Potrerillos (2)	Moisés Puigrredón	L. Cereso
Potrerillos	Landes, Gálmez y Santos	P. Palacio

"CON TODO EL RIGOR DE LA LEY DEBEN SER SANCIONADOS LOS CONDUCTORES DE VEHICULOS QUE CONDUCEN EN ESTADO DE INTEMPERANCIA"

Dice el Jefe de la Defensa Fiscal de la Ley de Alcoholes en nota enviada al Intendente de la Provincia. — Debe sometérseles a un examen de sangre

UN PELIGRO SOCIAL

El jefe del servicio de Defensa Fiscal de la Ley de Alcoholes, señor Fernando Guzmán V. ha enviado la siguiente comunicación al Intendente de Santiago:

"Con sumo interés se ha estado imponiendo esta jefatura de la preocupación, constante que ha demostrado esa Intendencia para evitar los accidentes del tránsito y resolver los problemas con él relacionados.

Las medidas que ha sugerido, como la de aplicar el máximum de la pena a los conductores de vehículos que se desempeñan en estado de ebriedad, han sido puestas en práctica por el servicio a mi cargo, cuyo personal ha pedido a los Tribunales que apliquen las más altas sanciones a los choferes y demás conductores que infringen las disposiciones del tránsito y la Ley de Alcoholes, manejando sus vehículos en estado de intemperancia.

En esta forma, cree este Servicio cumplir con la misión que a este respecto se le ha confiado.

El debido castigo de tales infractores constituye una verdadera necesidad social, atendida la trascendencia que reviste esta contravención a la ley, frecuente origen de choques y accidentes que tan funestas consecuencias tienen para la vida y salud de los ciudadanos.

El señor presidente de la Excelentísima Corte Suprema, en su discurso de inauguración del presente año judicial, pronunciado el 1.o de marzo en curso, se refiere especialmente a este problema, cuya enorme importancia reconoce y expresa al respecto lo siguiente:

"Es un hecho de pública notoriedad que la mayoría de los accidentes del tránsito se debe a que los choferes conducen los vehículos en estado de ebriedad. La embriaguez de estos individuos reviste caracteres de extraordinaria gravedad por las consecuencias que acarrean estos accidentes, que algunas veces hacen sus víctimas entre pequeñuelos que juegan en un paseo público distante de la calzada, pero hasta donde llegan los automóviles en loca y desenfrenada carrera, guiados por un conductor en estado inconveniente".

Para evitar que estas infracciones se repitan se requiere, pues, que caiga sobre los contraventores todo el rigor de la ley y más aún, que sean agravadas las penas con que actualmente se castiga ese delito, como también propone en su citado discurso el señor presidente de la Excma. Corte.

No obstante la acción de las autoridades de Carabineros y el esfuerzo de esta Defensa para obtener la debida sanción de los infractores, y aún cuando son condenados en una proporción mucho más alta que en los demás delitos, la gran mayoría de los cuales queda en la impunidad, como manifestaba el ex Ministro de la Excma. Corte Suprema, don Carlos Valdovinos, en conferencia de 10 de junio de 1937, siempre resulta que numerosos conductores que se desempeñan en estado de ebriedad logran conseguir su absolución. Así, en el año 1940, de 574 denuncias falladas por este capítulo, sólo 329, es decir el 57,31%, terminaron por la condenación del inculpado.

Sería, pues, de desear, en resguardo de la seguridad y la vida de las personas, que se arbitren otras medidas con el objeto de que puedan ser efectivamente sancionados todos los infractores y de impedir que, valiéndose de subterfugios legales, burlen la acción de la ley.

A este respecto, me permito insinuar la idea de que a los aludidos infractores se les someta a un examen de la sangre a fin de determinar si han ingerido o no alcohol y si se encontraban o no ebrios al momento de ser sorprendidos.

Este sistema ha sido adoptado con halagadores resultados en Alemania y Suecia y lógicamente su introducción entre nosotros sería de beneficiosas consecuencias.

En informe que obra en mi poder, del señor Director de la Asistencia Pública, doctor don Otto Wildner, y cuya copia acompaño, se expresa que estos servicios se encuentran ya establecidos en la Asistencia de Santiago. Sería del caso, entonces, que Carabineros, siempre que las ocupaciones del Servicio lo permitieran, llevasen a los detenidos por manejar en estado de embriaguez a la Asistencia Pública, para que allí fuesen sometidos al examen de la sangre.

Ruego, pues, al señor Intendente, que si estima de valor esta insinuación, quiera llevarla a la práctica".

MENOR ACUSADO DE ROBO PASARA HOY AL JUZGADO

Hoy pasará al Tercer Juzgado del Crimen, el menor Hugo Cabezas Cortez, acusado de ser autor del robo de una argolla de oro, un anillo niquelado y un reloj de pulsera, al ciudadano español Antonio Zabala, domiciliado en Balmaceda 641.

Las especies hurtadas fueron encontradas en una casa de compra y venta del barrio San Pablo, donde las había vendido por una suma inferior a cincuenta pesos.

Paraderos de los autobuses en las calles del centro

SERA CADA DOS CUADRAS.—ENSAYO ORDENADO POR LA ALCALDIA

Por orden de la Alcaldía de Santiago, la Dirección del Tránsito y la Prefectura de Carabineros harán el siguiente ensayo, a contar desde el próximo lunes 23 del presente, sobre la movilización en el sector central de la ciudad:

Los autobuses y microbuses que hacen su recorrido por las calles de Puente y Ahumada, tendrán paradero cada dos cuadras, hasta nueva orden.

En consecuencia, los paraderos serán los siguientes:

Ahumada esquina de Moneda, Ahumada esquina de Huérfanos, Plaza esquina de Catedral, Puente esquina de Rosas, y Puente esquina de Mapocho.

CHOFERES Y COBRADORES DE AUTOBUSES PRESENTARON UN MEMORIAL DE PETICIONES AL MINISTRO DE HACIENDA

Exponen en él, en forma concreta, sus anhelos de mejoramiento económico, sobre los que deberán pronunciarse definitivamente los empresarios. — Mayores sueldos y fijación de la jornada de trabajo

PROPICIAN LA CREACION DE LA CORPORACION NACIONAL DEL TRANSPORTE

Con relación al conflicto que se ha planteado entre el gremio de Choferes y Cobradores de Micros y Autobuses, ayer se entrevistaron con el Ministro de Hacienda, señor Guillermo del Pedregal, los diputados señores Juan Guerra y Luis González Olivares y una delegación de la Confederación de Micros y Autobuses de Santiago, con el objeto de solicitar de este Secretario de Estado tenga a bien buscar una rápida solución a los antiguos problemas de este numeroso gremio.

CUMPLIMIENTO DE LAS RESOLUCIONES

En su presentación al señor del Pedregal y en la nota entregada a los Ministros y al señor Intendente de la Provincia, los dirigentes de la Confederación de Micros y Autobuses de Santiago, hacen ver que, dada la larga espera en que el conflicto fué sometido al arbitraje, el gremio ha dado un plazo de 48 horas para que se de cumplimiento a las resoluciones de la concentración celebrada al martes, y que se irá a un paro indefinido en caso de que los empresarios no acepten las peticiones; estas peticiones deben ser resueltas a base de la jornada de 8 horas de trabajo, sueldo fijo para los choferes de autobuses de $ 1.200 y los de micros, $ 1.300 mensuales, más el cuatro por ciento de la entrada bruta diaria; $ 900 mensuales para los cobradores de autobuses, pago del reajuste de sueldos conforme a la Ley de Empleados Particulares; cumplimiento de las leyes de asistencia y previsión social; reincorporación al servicio de cerca de 500 choferes y cobradores de micros y autobuses, separados de sus puestos arbitrariamente y reglamentación interna para el gremio en general.

En caso de que los empresarios no accedieran a estas peticiones el gremio de choferes y cobradores solicitará del Gobierno constituya la Corporación Nacional del Transporte, sin la participación de los empresarios y sin alzar las tarifas actuales en los medios de locomoción colectiva.

LA SOLUCION

En esta reunión el señor Del Pedregal habría manifestado que existe el propósito de entregar la solución del problema al Gobierno del señor Juan A. Ríos y que él solo dejaría redactado un proyecto que ponga término a todas las dificultades que afectan a la movilización de la capital y a los personales de las empresas de tranvías y autobuses y micros.

No obstante este detalle, la reunión se suspendió sin haber llegado a acuerdo y se proseguirá en el día de hoy.

CON EL MINISTRO DEL INTERIOR

En la tarde de ayer se entrevistó con el Ministro del Interior, señor Alfredo Rosende Verdugo, el presidente del Sindicato Profesional de Dueños de Autobuses, Diputado señor Joaquín Mardones Bissig, en compañía del abogado de dicha institución señor Osvaldo García Burr.

Se conversó detenidamente sobre las divergencias existentes acerca del conflicto de los autobuseros.

Momentos más tarde, conversó con el Ministro una delegación de dirigentes de la Confederación de Choferes y Cobradores de Autobuses y Micros, quienes concurrieron acompañados de los diputados señores Guerra y González Olivares, para tratar acerca del mismo problema.

Las conversaciones quedaron pendientes para hoy, sin que se llegara a ningún acuerdo.

OTRAS ACTIVIDADES

En la tarde de ayer se entrevistaron con el Ministro del Trabajo los dirigentes del Sindicato de Choferes y Cobradores de Autobuses, quienes trataron con este Secretario de Estado algunos puntos relacionados con el problema que afecta a este numeroso gremio.

Hoy a las 17 horas se reunirán nuevamente, esta vez en el Ministerio del Interior, con los Ministros de Hacienda y Trabajo con quienes abordarán el mismo problema, presentándoles un memorial de peticiones que contiene todas las aspiraciones del gremio, ellas se refieren al mejoramiento económico de los que laboran en los autobuses. Solicitan un sueldo de $ 1.200 para los choferes de autobuses y $ 900 para los cobradores; además un sueldo de $ 1.300 para los choferes de microbuses.

Según se nos informó, entre los puntos de que trata el memorial, en referencia, está relacionado con la creación de la Corporación de Transportes, organismo que deberá estar bajo la responsabilidad del Estado.

LA CONCENTRACION DE HOY

Conforme a las resoluciones de la última concentración, a las 21.30 horas, se llevará a efecto una nueva concentración en el local de calle Natanlel 151, con el objeto de oír la cuenta que darán los dirigentes en las entrevistas celebradas con el Ministro de Hacienda y otras autoridades.

JEFES DE FUERZAS DE ACHAO Y VILLARRICA PARA ELECCIONES

Ayer se dió curso a un decreto del Ministerio del Interior, mediante el cual se designan jefes de las Fuerzas de las Circunscripciones de Chaulinec, Quenac y Mechuque, de la Comuna de Achao, a los tenientes de Carabineros señores Roberto Arévalo Tapia, Olivar Hernández Muñoz y Pedro Sáez Aedo, respectivamente, con motivo de la elección extraordinaria de un regidor, que se verificará el día 29 del mes en curso.

Asimismo, ha sido designado Jefe de las Fuerzas para la elección extraordinaria de un regidor, que se verificará el 5 de abril próximo en la Comuna de Villarrica, el teniente de Carabineros don Raúl Valenzuela Moreno.

Sociedad Industrial Americana Maquinarias S. I. A. M. D. Tella S. A.

Cítase a Junta General Extraordinaria de Accionistas de la Sociedad Industrial Americana Maquinarias (S. I. A. M.) Di Tella S. A., para el día 27 de Marzo de 1942, a las 18 horas, en el local social, Avenida Bernardo O'Higgins N.o 940, a fin de aumentar el capital social, ampliar las facultades del Gerente y transformar en nominales las acciones al portador, modificando los artículos quinto, sexto, vigésimo transitorio 1.o y demás pertinentes que se relacionen con las materias anteriores.

El Registro de Accionistas quedará cerrado desde el 19 del actual, hasta el día de la Junta.

EL DIRECTORIO

Armada Nacional

PROPUESTA PUBLICA N.o 5

Solicítanse propuestas públicas para la ejecución de las instalaciones eléctricas que a continuación se indican, en el edificio en construcción del Pabellón de Oficiales y Policlínica del Hospital Naval "ALMIRANTE NEF", situado en Playa Ancha, Valparaíso.

A.—ALUMBRADO GENERAL;
B.—ALUMBRADO DE EMERGENCIA;
C.—ALUMBRADO DEL PABELLON DE OPERACIONES;
D.—FUERZA MOTRIZ;
E.—CALEFACCION;
F.—TUBERIA PARA TELEFONOS;
G.—SEÑALIZACION LUMINOSA;
H.—TIMBRES ELECTRICOS;
I.—BUSCA-PERSONAS;
J.—ANTENAS DE RADIOS, SISTEMA COLECTIVO.

Bases, planos y antecedentes pueden obtenerse en la Sección Arquitectura de la Armada, Valparaíso, Avenida Errázuriz, edificio de la Dirección del Litoral y de Marina Mercante, tercer piso, departamento N.o 314.

Las propuestas se abrirán en la Comandancia en Jefe del Apostadero Naval de Valparaíso, edificio Intendencia, 2.o piso, el próximo 20 de Abril a las 15.30 horas.

EL COMANDANTE EN JEFE DEL APOSTADERO NAVAL DE VALPARAISO

Sintonice EMISORAS OTTO BECKER

CB 89 — C-B 1170

TRANSMITE HOY LAS SIGUIENTES OFERTAS DEL DIARIO "LA NACION"

DE 14 A 14.15 HORAS — DE 22 A 22.15 HORAS

CASA GOYENECHE: VULCANIZACIÓN. Av. Matta 1135.

SURTIDO COMPLETO PUERTAS. San Diego 743.

MUDANZAS: "PARA TODO SALE el Sol". Molina 558.

CORTE Y CONFECCION. SISTEMA "Camps". Estado 225.

TEJAS, LADRILLOS, ADOBES. Cumming 714.

REALIZA 1.000 PLANCHAS DE cinc. Nataniel 148.

ZAPATERIA "EL SUBMARINO". Delicias 2851.

INSTITUTO DE CONTABILIDAD. Sto. Domingo 1030

EL SOMBRERO ELEGANTE. Rosas 920.

CORBATAS CAPITOL. LA MEJOR marca.

SASTRERIA ARGENTINA. Ferrería "Drinberg". San Antonio 470.

FABRICAMOS ESTANQUES. Ancho 3538.

OFICINA "EL HOGAR". Empleadas domésticas. Catedral 1336.

FABRICA DE FUENTES DE SODA. Correa. Cochrane 1460.

VIDRIELES: A. KRISTAL. Bandera 642.

PRENSAS HIDRAULICAS. Edición Grajales. Grajales 1040.

CATEDRAL 1492. PIEZAS y departamentos.

PROVIDENCIA 2102. Lámparas 1-bones.

FRIDENCIAL: COMPAÑIA

SANITARIOS: STA. ROSA

ACTIVIDADES GREMIALES

HOMENAJE DE COLONIA MEXICO Y DEFENSA DE LA RAZA A EMBAJADOR REYES SPINDOLA

UNA COMISION DE DIRIGENTES PASO AYER A INVITAR AL DISTINGUIDO DIPLOMATICO.—LOS FESTEJOS DEL DOMINGO

Una comisión de la Colonia de Huertos Obreros "México" visitó ayer el Excmo. señor Embajador de México, don Octavio Reyes Spindola, con el objeto de invitarlo oficialmente al homenaje que esta institución, en unión con Defensa de la Raza, han programado para el próximo domingo 22 del presente, en el Hogar Modelo "Pedro Aguirre Cerda".

En esta oportunidad, el Excmo. señor Embajador departió amigablemente con las personas que componían la comisión, prometiendo su asistencia al Hogar Modelo y al banquete que se le ofrecerá en la Quinta Anita, a las 21 horas.

La comisión estaba compuesta por las siguientes personas: señor Juan Riquelme Díaz, presidente, de la Colonia de Huertos "México" y señores Julio Pizarro y Juan Valenzuela.

Concentración de gremios prepara la Confederación de Trabajadores

SE REALIZARA EN EL TEATRO CAUPOLICAN COMO PROTESTA POR EL HUNDIMIENTO DEL VAPOR CHILENO "TOLTEN".—DEFENSA DE LA DEMOCRACIA

La Confederación de Trabajadores de Chile llevará a efecto el próximo domingo a las 9 horas, una concentración de masas en el Teatro Caupolicán, con el objeto de condenar enérgicamente el hundimiento del vapor nacional "Toltén" de parte de las fuerzas del Eje.

COLECTIVIDADES INVITADAS

A este acto, el Consejo Directivo Nacional y el Consejo Directivo Provincial de la C. T. CH. han convocado a todo el pueblo de Santiago, para que concurra a esta concentración en defensa de la soberanía de Chile, de la libertad y de la democracia mundial. En esta oportunidad, todos los sindicatos y federaciones adheridas a esta Central Obrera deberán concurrir con sus respectivos estandartes, banderas, emblemas y letreros alusivos.

Además el Consejo Directivo Nacional y el Provincial, han invitado a esta concentración a todas las colectividades culturales deportivas, mutuales y colectividades políticas, encareciéndose a estas últimas no portar estandartes ni emblemas partidaristas.

DISCURSOS ALUSIVOS

El Secretario General y Subsecretario General, señores Bernardo Ibáñez y Salvador Ocampo, respectivamente, darán cuenta en esta oportunidad del momento nacional e internacional que vive en la actualidad nuestro país y los deberes de la clase obrera y del pueblo. También darán a conocer las grandes luchas de los trabajadores de las ciudades y del campo en bien de sus reivindicaciones sociales y económicas. Tema preferente de estos discursos será el hundimiento del vapor nacional "Toltén".

REUNION DEL PROVINCIAL

Con el objeto de tratar en todos sus puntos esta concentración el Consejo Directivo Provincial de la C. T. CH. ha llamado a reunión de directorios y delegados de las instituciones adheridas, para mañana a las 19.30 horas en el local social de calle Huérfanos 1610.

HOY SE REUNE LA FEDERACION OBRERA DEL CALZADO

La Federación Obrera del Calzado, llevará a efecto hoy a las 20.30 horas, en el local social de calle San Francisco 864, una reunión de dirigentes y delegados de los sindicatos adheridos a este organismo.

En esta reunión se tratarán varios puntos relacionados con la buena marcha de este organismo, destacándose, además, el plan de habitación para llevar a efecto la completa unificación del gremio y el nombramiento de comisiones, para llevar a la práctica los puntos aprobados en la última Convención.

Papel Carbón

PESO PLUMA

HOJAS: Tamaño 100x66, también Oficio y Carta

da 15 a 20 copias a la vez.

Casa MACKENZIE

TELEF 61126 :: CAS. 58

AHUMADA 89

SANTIAGO.

POR LA UNIDAD DE TODOS LOS SINDICATOS OBREROS DEL CUERO

SE PRONUNCIO LA CONVENCION DE LA FEDERACION OBRERA DEL CALZADO.—RESOLUCIONES

En su reciente Convención la Federación Obrera del Calzado, abordó, entre otras materias, la situación de los Sindicatos y personales del gremio del cuero, en cuanto a su afiliación a dos Federaciones, la que responde a la CTCH y la que está adherida a la CGT.

El tema en referencia fué tratado con la mayor amplitud, escuchándose las opiniones de numerosos delegados, entre ellos, de antiguos luchadores de la causa obrera, como los señores Pedro Ortúzar, Pedro N. Arratia, Ernesto Miranda, que actuó como Relator, en el informe correspondiente y otros destacados representantes.

Hubo, finalmente, acuerdo unánime para pronunciarse en favor de un movimiento unitario que levante una sola organización directiva de los Sindicatos y personales de Fábricas de Calzado, Curtiembres y ramos similares. El acuerdo fué adoptado por la asamblea plenaria en medio de generales aplausos.

Provincias del Norte y Sur del país recorren misiones de Ext. Cultural

UNA DELEGACION SE DIRIGE MAÑANA A LAS CIUDADES DE OSORNO, VALDIVIA, TEMUCO, ANGOL Y OTROS PUEBLOS.—NUEVOS EXITOS DE LA ACTUAL EN EL NORTE.—PROGRAMACIONES EN LA SERENA Y OTROS PUNTOS

Nuevas y aplaudidas programaciones ha ofrecido en el norte la delegación en gira del Depto. de Extensión Cultural, de la Dirección General de Informaciones.

Las últimas actuaciones tuvieron lugar en la ciudad de La Serena y centros obreros de la región, puntos en los cuales se ofreció a miles de personas espectáculos de cine gratuito, música nacional, charlas sociales y recitales poéticos por los señores Roberto Jorquera Moya y Julio Moncada, figuras destacadas de la comitiva en viaje.

Del mismo modo que en los pueblos visitados anteriormente, la delegación ha dejado organizadas pequeñas bibliotecas.

UNA MISION AL SUR

Otra misión de Extensión Cultural, presidida por su Director, don Tomás Gatica Martínez, se dirigirá mañana en la tarde al sur, con el objeto de ofrecer actos culturales y de arte gratuitos en teatros, colegios y locales adecuados de entidades obreras en Osorno, Valdivia, Temuco, Angol y Los Angeles. Integran la delegación para actuar en los programas de arte, conferencias, organización de Bibliotecas Populares, las señoritas María Lexelard, María San Cristóbal, Matilde Urrutia, Carmen Cuevas y los señores Marcial de la Barra, Serafín Soto, César Moreno y Hugo Moraga.

INICIA SUS LABORES ESCUELA NOCTURNA F. VIVACETA DE LA SOCIEDAD ARTESANO

LAS CLASES DEL AÑO SERAN INAUGURADAS CON UNA INTERESANTE VELADA.—UN HOMENAJE DE LA ENTIDAD A SOCIOS ANTIGUOS

La Escuela Nocturna "Fermín Vivaceta" que mantiene la Sociedad mutual Artesanos "La Unión", inició sus clases con un crecido número de alumnos, bajo la dirección del señor Jorge Pérez D. y supervigilado por la Comisión Educativa.

La inauguración oficial de estos cursos se iniciará el próximo martes 31 del presente, con una velada y un acto literario-musical. Para este acto, la Directiva de la Sociedad ha invitado especialmente a las autoridades de Provincia y dirigentes de instituciones congéneres.

PASEO CAMPESTRE

Para el próximo domingo 29 la institución llevará a efecto un paseo campestre a la isla de Maipo, en homenaje a los socios antiguos de esta Sociedad mutual. La partida será desde la calle de la Sociedad, calle Bombero Ossa 851, a las 8 horas.

Memoria de la obra anual de la Soc. de Practicantes

FUE APROBADA Y APLAUDIDA POR LOS SOCIOS.—UNA ACTITUD EJEMPLAR

En la última asamblea de la Sociedad de Practicantes, el presidente de la institución, señor Manuel Valencia, presentó la memoria anual correspondiente al período del directorio que finaliza sus funciones.

La memoria en referencia contenía detalles minuciosos acerca de importantes actividades desarrolladas por la Sociedad en el último año de labores y mereció la aprobación y el aplauso de los asistentes. En algunos de sus pasajes dejó constancia del movimiento societario y gremial. Secretaría y Comisiones, Fondos Sociales, consocios nombrados Inspectores de Profesiones Médicas, delegación ante el Consejo Superior de Practicantes, Proyecto de aumento de subsidios y otras materias.

En un capítulo separado de su memoria, el presidente se refirió a la labor desarrollada por los delegados de la Sociedad ante el Consejo y a la ejemplar actitud de éstos reflejada así: "Estos colegas me han pedido en forma encarecida no hacer ni la más mínima mención de la actuación que les cabe desarrollar, por cuanto todo lo que hacen, según me han manifestado, no es otra cosa que cumplir con su deber en favor de todos, obra que la hacen gustosamente, sin esperar otra recompensa que ver algún día a nuestro gremio pisando terreno firme en lo social, cultural y profesional".

ASAMBLEAS DE TRABAJO EN LAS SOCIEDADES Y SINDICS. OBRERO

SOCIEDAD "J. M. DAVILA BAEZA".— Reunión de directorio, para hoy a las 21.30 horas en el local social de calle San Francisco 668.

SOCIEDAD UNION DE PELUQUEROS.— Reunión de directorio, para hoy a las 21.30 horas, en el local social de calle Santa Rosa 555.

ASOCIACION DE COMERCIANTES EN ROPA HECHA.— Reunión general, para hoy a las 21.30 horas, en el local social de calle Puente 810.

SOCIEDAD ARTESANOS UNION.— Reunión directorio, para hoy a las 21.30 horas, en el local social de calle Riquelme.

UNION NAC. DE SERVICIOS PUBLICOS EN RETIRO.— Reunión, para hoy a las 19.30 horas, en el local social de calle San Francisco 133.

FEDERACION OBRERA DEL CALZADO.— Reunión directorio y delegados, para hoy a las 20.30 horas, en el local social de calle San Francisco 864.

SINDICATO MECANICOS AUTOMOVILES.— Reunión para hoy a las 19.30 horas, en el local social de calle Phillips 40.

SOCIEDAD MUTUAL FRUTICOLA ALCORTA.— Reunión general extraordinaria, para el próximo domingo a la hora y local acostumbrado.

COLONIA DE HUERTOS OBREROS "MEXICO".— Reunión para hoy a las 21 horas, en el local social de Av. Bernardo O'Higgins 4442.

COMANDO UNICO DE CHOFERES NACIONAL.— Reunión de directorio, para el próximo viernes a las 17 horas, en el local social de calle Bandera 236.

Compañía Chilena de Tabacos

TRANSFERENCIA DE ACCIONES

El Registro de Acciones quedará cerrado desde el 19 de Marzo hasta el 6 de Abril de 1942, ambas fechas inclusive.

Valparaíso, 13 de Marzo de 1942.

EL GERENTE

El capitán Fernández y la Srta. Carmen Rodríguez triunfaron anoche en el Concurso Híp. Internacional

El primero se impuso en el "Premio Dirección General de Carabineros", en "Andina", y obtuvo, además, el tercer lugar con "Putaendo"

A este meritoria performance cumplida por el representante de nuestro país, se agregaron los tres puestos de honor en la prueba destinada a amazonas, en donde se clasificaron las señoritas Rodríguez, Torretti y Haase .— Asistieron al festival nocturno S. E. el Vicepresidente de la República y miembros del Cuerpo Diplomático

El Jefe de la Delegación de Perú hizo un hermoso obsequio al ejército chileno.— Presentaciones de la Sección Alta Escuela de Caballería y del "Cuadro Verde", de Carabineros.— Termina el sábado la importante competencia

Veinticinco mil personas se congregaron anoche en el Estadio Nacional atraídas por la tercera etapa de la segunda rueda del Concurso Internacional de Equitación, que con un éxito superior a toda expectativa en lo que se refiere a concurrencia de público y de resultados técnicos, se ha venido disputando desde hace poco.

La etapa de anoche revistió todas las características necesarias para constituir un espectáculo verdaderamente interesante. Hubo de parte de jinetes y montas, un excelente despliegue de capacidad, y en esta ocasión, como en las dos reuniones anteriores, evidenciaron equitadores y cabalgaduras extranjeros, un mejor rendimiento gracias, indudablemente, a una mayor aclimatación.

S. E. EL VICEPRESIDENTE DE LA REPUBLICA

Promediaba el desarrollo de la primera prueba del programa de anoche, cuando se hizo presente en el Estadio Nacional, S. E. el Vicepresidente de la República, doctor Jerónimo Méndez, mientras el Orfeón de Carabineros, ejecutaba el Himno Nacional. S. E. tomó colocación en la tribuna oficial, en donde se encontraban también los Embajadores de Argentina, Perú, Brasil, Bolivia, más algunos Ministros de Estado.

PRIMERA PRUEBA

La primera prueba del programa estaba reservada a todo caballo que, habiendo competido en este concurso, no se hubiere clasificado entre los tres primeros puestos en ninguna prueba anterior. La altura máxima era de 1.40 mt.

Participaron alrededor de 50 competidores, entre ellos, todos los jinetes militares que en este concurso representan a Argentina, Brasil, Perú y Bolivia, al lado del equipo oficial chileno, y una treintena de equitadores de diversas unidades y clubes ecuestres locales.

Se disputaba en esta prueba el trofeo "Dirección General de Carabineros".

En los primeros recorridos destacaron el teniente Contreras de Perú, en "Risco"; Renato Sepúlveda, del Santiago Paperchase Club; el teniente Alfaro, de Perú, en "Ayacucho"; el subteniente Moller, chileno, quien luego de salvar limpiamente los primeros obstáculos, incurrió en falta en el 5.o salto.

UN NOTABLE RECORRIDO

Le correspondió al capitán Armando Fernández, en "Andina", tomar la cancha.

Sereno, dominando su monta, inició su recorrido salvando los primeros obstáculos con absoluta limpieza, acentuando su confianza y seguridad, a medida que llegaba al término de la prueba. Al librar el último salto, una gran salva de aplausos se dejó oír mientras se anunciaba el excelente tiempo de 1'10" con cero faltas, y en consecuencia, el primer puesto.

Al teniente Pistarini, del Ejército Argentino, en "Brujo", correspondió el segundo lugar, con el tiempo de 1'14", con cero falta.

El mismo capitán Armando Fernández se adjudicó el tercer lugar, montando a "Putaendo", con 0 falta y en 1'22".

Los lugares siguientes fueron ocupados por:

4.o Amaro Pérez, en "Chilena";

5.o Capitán Franco Pontes, de Brasil.

6.o Mayor Iturralde, de Argentina.

ENTREGA DE PREMIOS

Se hizo, luego, entrega de los premios de la prueba "República Argentina", finalizada el lunes último, estímulos que fueron entregados por el Embajador argentino, Excmo. señor Güiraldes, el señor Ernesto Franzani y mayor Pinto, de Bolivia. Resultaron agraciados:

1.o Teniente Alzagaray, de Argentina.

2.o Jorge Correa, del Brasil.

3.o Capitán Eduardo Lema, de Chile.

PRUEBA DE DAMAS

En la prueba reservada para damas, que montaban a uno o dos asos, y sobre un recorrido de 10 obstáculos con altura máxima de 1.20 mt., participaron siete damas, a saber: Carmen Rodríguez, C. Torretti, Irene Klatt, Pilí de Fuxoni, señora Zanetto de Franzani, chilenas, y señora L. de Romero y señorita M. Cattáneo, argentinas.

La clasificación final fué la siguiente:

1.a Carmen Rodríguez, chilena, en "Pegaso", con 8 faltas, en 1'7" 3/5.

2.a C. Torretti, chilena, en "Tarapacá", con 8 faltas, en 1'14" 2/5.

3.a Irene Klatt, chilena, en "Calafate", con 8 faltas, en 1'15".

PRESENTACION DE BANDAS

Se presentó en seguida la banda de la División de Caballería, compuesta más o menos por setenta músicos, quienes mentaron cabalgaduras de un mismo color y de muy parecida alzada, desfilaron con total corrección, ejecutando una marcha.

El público supo prodigar a los componentes de este conjunto, entusiastas aplausos.

"A LA ALTA ESCUELA"

Siete oficiales de la Escuela de Caballería, bajo la dirección del Mayor Silva, hicieron luego una presentación de equitación de alta escuela, acompañada por la banda de la misma unidad.

Los diversos ejercicios realizados con absoluta uniformidad y ritmo, pusieron en evidencia el grado de progreso que ha alcanzado en nuestra Escuela de Caballería esa rama del deporte ecuestre. Jinetes y cabalgaduras efectuaron una exhibición correcta y novedosa y así también lo comprendió el público, que estimuló con entusiasmo a los ejecutantes.

UN OBSEQUIO DEL PERU

Al término de la presentación "A la alta escuela", el Mayor Arévalo, jefe de la delegación peruana al Concurso Hípico Internacional, ocupó el micrófono para hacer entrega, por intermedio de elocuentes frases, de un valioso obsequio del Ejército peruano para el Ejército chileno.

Contestó, agradeciendo, el coronel Jorge Carmona Yáñez, a nombre del Ejército nacional. Ambos discursos los reproducimos al término de esta información.

EL CUADRO DE CABALLERIA DE CARABINEROS

Encabezado por el Jefe Instructor, teniente señor Eduardo Victoriano, entró a la cancha el cuadro de Caballería de la Escuela de Carabineros.

Luego de rendir los honores de rigor, el conjunto, compuesto de más o menos 35 jinetes, originalmente montados, inició su presentación con formaciones realizadas al paso y al trote. Siguieron ejercicios acrobáticos con las cabalgaduras inmóviles, llevados a efecto con toda precisión. Los ejercicios de equilibrio, individuales y colectivos, el "volteo" en uno y dos caballos, el equilibrio sobre dos animales, todos fueron esfuerzos que, en verdad, requieren gran destreza y dominio.

Una vez que los representantes de la Escuela de Carabineros dieron por finalizada su actuación, y que mereció aplausos, se puso término también al festival debido a lo avanzado de la hora, la 1.45.

En consecuencia, la prueba "Q", para cuatro jinetes de cada país, se realizará en otra oportunidad.

TERMINA EL SABADO

El próximo sábado, a las 15 horas, también en el Estadio Nacional, se efectuará la última reunión del Concurso Hípico Internacional, según el programa que señalamos:

"Prueba Ministro de Guerra Argentino". — Para cuatro jinetes militares por nación, montando cada uno dos caballos. Se clasificará ganador aquel que, sumando ambos recorridos, cometa el menor número de faltas. Recorrido contra el tiempo sobre doce obstáculos a 1.40 metros de altura.

"Prueba Comandante en Jefe del Ejército de Chile". — Para todo caballo montado por oficiales de Ejército. Doce obstáculos de 1.50 metros de altura.

"Prueba Vicepresidente de la República de Chile". — Prueba militar para equipos de cuatro oficiales de Ejército por nación. Dieciséis obstáculos de 1.50 metros.

LOS DISCURSOS DE ANOCHE

El teniente coronel, Arturo Arévalo, dijo en su discurso de anoche:

Excelentísimo señor Presidente de la República; señores Embajadores de países participantes en el C. H. I.; señor Ministro de Defensa Nacional; señores generales de mi mayor respeto; queridos camaradas del Ejército de Chile:

Es para la Delegación Hípica del Perú, que presido, el más preciado honor, ser el mensajero del saludo cordial del Ejército de mi Patria y el portavoz de los sentimientos de camaradería, amistad y confraternidad que existen entre nuestros dos países, cuyos vínculos tienden a ser cada vez más fuertes e indestructibles; estimulados por nuestras idénticas tradiciones y a la afinidad de nuestras razas y costumbres.

La fuerza interna que entre seres los impulsa los unos hacia los otros, hace que nos comprendamos y estimemos. Esta fuerza se manifiesta — entre los militares — en forma amplia e intensa. Es por eso, que vuestros camaradas del Ejército del Perú han querido testimoniar su franco y sincero afecto, a sus camaradas y hermanos del glorioso Ejército de Chile, con este objeto, que lleva en sí la expresión de todo nuestro cariño por vosotros.

Los honorables representantes de países hermanos, con sus dignas delegaciones hípicas aquí presentes a quienes nos unen iguales sentimientos y los mismos lazos de amistad americanos honran con su importante presencia y dan solemnidad y magnificencia a este acto, en el que nos encontramos unidos todos; en un solo abrazo fraternal.

Dignaos, señor ministro, recibir este presente, que es el más cálido recuerdo de homenaje a nuestros caballerosos y muy queridos camaradas del Ejército Chileno.

DISCURSO DEL CORONEL JORGE CARMONA

"Señor Comandante:

Por delegación expresa del señor Ministro de Defensa Nacional, cábeme la honra de agradecer, en nombre del Ejército de Chile, el significativo y fraternal presente del Ejército del Perú.

Ningún momento ni ningún sitio más a propósito para esta ceremonia, cuyas proyecciones tienen toda la trascendencia de la hora actual.

En efecto, en este pedazo de Chile, donde se proyecta la única e inconfundible sombra del Quijote, se cobijan, hoy caballeros andantes venidos desde lejanas tierras, generosos y esforzados y un pueblo comprensivo y avido de demostrárles que, ahora más que nunca, solo aspira a la más estrecha unión espiritual y material de toda América, tan indispensable para su existencia democrática como lo fuera en otra época para conquistar su libertad.

Las colectividades como los individuos, obedecen en sus grandes movimientos a estímulos espirituales que, como palancas poderosas, obtienen lo imposible de la materia.

Las grandes conquistas de la humanidad, como sus hechos heroicos, fueron todos generados por una idea o un sentimiento.

Vuestro gesto sirve al más excelso de los sentimientos: la hermandad, y a la más grandiosa de las ideas: la solidaridad.

Al agradeceros, en nombre del Ejército de Chile, os pido llevéis a Lima, a la incomparable ciudad de los Virreyes, un mensaje de comprensión, de hermandad y solidaridad, y nuestros más fervientes deseos de que las virtudes de vuestro pueblo y la sabiduría de vuestros gobernantes, conduzcan a una prosperidad cada día mayor a la gran nación y al pueblo peruano, heredero de aquellos esponsales sangrientos de dos grandezas: la Incaica y la Española".

LOS WATERPOLISTAS ARGENTINOS ESPERAN LOGRAR HOY SU PRIMER TRIUNFO EN CHILE

A LAS 18.30 HORAS CONTINUARA EN EL STADE FRANCAIS EL CAMPEONATO NACIONAL

EL ATLETICO BANCO DE LA NACION ARGENTINA ENFRENTARA AL BADMINTON.—POR LA SEMIFINAL DEL TORNEO JUGARA GREEN CROSS CON UNION ESPAÑOLA

Esta tarde, a las 18.30 horas, se llevará a efecto en la piscina del Stade Francais una reunión correspondiente a la semifinal del Campeonato Nacional de Waterpolo, que organiza la Federación Chilena de Natación.

Se dará comienzo al espectáculo con el partido entre el equipo de Buenos Aires, Banco de la Nación Argentina, que está compitiendo extraoficialmente frente al eficiente elenco del Badminton. Seguramente este match asumirá interesantes caracteres, por cuanto el equipo transandino deberá mejorar su performance del debut, donde empató frente al Green Cross. En cuanto a su rival, el "seven" aurinegro, llegará prestigiado con el meritorio triunfo que obtuvo frente al Club Regatas Valparaíso.

Ambos cuadros se han preparado convenientemente para el lance de esta tarde, y se presentarán formados por sus mejores elementos. También vale señalarse que el Badminton, resulte ganador o perdedor, se clasificará para disputar el domingo la final del certamen con el triunfador del match entre la Unión Española y Green Cross.

Estos conjuntos extenderán sus líneas así:

ARGENTINOS: Montefinale; Bergen y Broen ;Carpio; Danza, C. Vicentini y M. Vicentini.

BADMINTON: Zawasky; Abumada y A. Ban; Back; Berroeta, J. Ban y Campbell.

Arbitro, señor Agustín Solari; cronometrador, señor Héctor Karstegl; guardalíneas, señores Oscar Edding y Antonio Martínez.

GREEN CROSS CON UNION ESPAÑOLA

El encuentro básico estará a cargo de los equipos de la U. Española y Green Cross, que disputarán el derecho a medirse el domingo con el Badminton, en procura del título de campeón.

Hacer un pronóstico sobre el posible resultado de este encuentro, es bastante difícil, ya que ambos rivales, durante este último tiempo, han cumplido presentaciones que en la actualidad los hacen aparecer como de aptitudes parejas. Por tal razón, estimamos que el match logrará alternativas de gran interés, y el score final será estrecho.

Es posible que formen así:

GREEN CROSS: Frigerio; Godoy y Vidal; Zúñiga; Gallegos, Cabrera y Escobar.

UNION ESPAÑOLA: Martínez; L. Aguirrebeña y Solari; P. Aguirebeña; Trigo, Muzza y Salah.

Para árbitro de este lance se ha presentado una terna compuesta por los señores Alberto Sabugo, Germán Boisset y Agustín Solari; cronometrador, señor Héctor E. Kerstegl.

FINALIZA EL DOMINGO

Este torneo finalizará el domingo, también en el Stade Francais. Badminton deberá medirse en la final con el ganador entre Green Cross y Unión Española. También actuará el equipo del Banco de la Nación Argentina con un seleccionado de la Asociación Santiago.

22.o ANIVERSARIO DEL UNION ARAUCO

La comisión del Unión Arauco F. C. está dando término al programa de festejos con que celebrará el 22.o aniversario, el cual se iniciará el domingo, a las 10.30 horas, con una asamblea general en la cual se conocerá la cuenta que dará el presidente actual de la institución. En ese mismo acto se designarán las personas que constituirán la nueva Mesa Directiva.

El primer elenco disputará su compromiso oficial correspondiente a la etapa inicial del Campeonato Provincial de Football, frente a un contendor aun no designado.

A las 21.30 horas, en Agustinas 1331, sede social del Club, se llevará a efecto la manifestación que ofrece el Directorio, al que asistirán, especialmente invitados, dirigentes deportivos y representantes de clubs de la capital.

PRACTICARA EL EQUIPO B. DE COLO COLO

En la cancha ubicada en Avenida Vicuña Mackenna N.o 1602, practicará hoy, a las 17.30 horas, el conjunto B de Colo Colo, el cual el domingo próximo, cumplirá su primera presentación de la temporada, enfrentando al Club Deportivo Machalí, de ese pueblo.

Después del entrenamiento de hoy, quedarán designados los elementos titulares del cuadro.

FOOTBALL URUGUAYO

De algunos diarios uruguayos hemos tomado los comentarios y noticias que reproducimos sobre el football de ese país.

Se preocupan los orientales, del descenso en Buenos Aires, de Rosario Central, que pasará a la segunda, tal como ha ocurrido con el Bellavista.

"La consumación del descenso de Rosario Central, en la Argentina, ha tenido visos de similitud con lo ocurrido con la bajada de Bellavista, por lo que a través de las distancias, las circunstancias han hermanado a ambas instituciones, no siendo extraño que de este hecho, surja la base de una gran amistad de futuro entre las mismas; más no es ese el tema de este suelto.

Nos referimos al gran equipo argentino que condivide con Newell's Old Boys, las simpatías rosarinas en la misma forma que acá ocurre con Nacional y Peñarol, y que proyectado hacia segunda división, ha agotado recursos, para imponer en los corrillos asociacionistas la fuerza de sus bondades, fracasando en este terreno, como también fracasó por "esas cosas" en los fields.

Se diría que el destino eligió a Rosario Central para que sufriera el castigo que mereciera junto con su rival Newell's por su defección del football rosarino al que abandonaron a su humilde suerte, para militar entre los potentados capitalinos.

Nosotros no creemos que Rosario Central no haya poseído capacidades como para mantenerse con todo honor en el círculo en que militan los magnates porteños; Rosario Central, pagó tributo al trasplante a un medio, en que no siempre se acata a "suerte y verdad" y a cuya escuela ese club —ídolo de lo más humilde del pueblo rosarino— estaba hecho.

Bien está sin embargo que señalamos que Newell's Old Boys —su rival de siempre— que en el field tampoco quiso entrar en concesiones indignas, en las gestiones efectuadas en pro de la permanencia de Rosario Central en la primera división, no intervendió tratando de defender los intereses del hermano en el infortunio.

Dentro de su amargura pues, y tomando del gesto fraterno la fuerza y la confianza para recuperar posiciones, Rosario Central, se propone desde ya, rescatar el sitial perdido; ello demandará sacrificios, pero su falange partidaria, estará respaldando sus actuaciones, segura de que su favorito se redimirá de la mala pasada que le ha jugado la fatalidad.

Puede pensarse asimismo, que el fotbal rosarino todo, ha hecho una cuestión de honor, en la reivindicación de prestigios que pretendería uno de sus abanderados; esperemos que el tiempo diga lo demás..."

Los cuadros de la serie alta han intensificado sus adiestramientos en este último tiempo. Veamos los jugadores de que dispondrán para la presente temporada, en primer término, el Club Defensor: Pérez, Gaetano, Riobo, Chagas, Chagas, Lenzi, Laviña, Torija, Tuvi, J. Pérez, Millán, Concalvez, Mañay, Petía, Funes, Mamberto, Lustemberg, Antorio, V. Rodríguez Ramos, Gutiérrez de Valle, J. García, O. García, F. García, Izquierdo, Piriz, Pereyra, Stratta, Suárez, Silva, Sarro, Piangelula, Risoci, Delcastillo, Bagnulo, Alberti Becoña.

Los del Club Nacional, en el field del Parque Central y bajo la dirección técnica del coach de la entidad, Héctor Castro, volvieron a realizar otra sesión de entrenamiento a la cual concurrieron: Pini, Atilio García, Enrique Castro, Cioccia, Galvalisi, Aguiar, Urrusmendy, Paechi, Andreolo, Yung, Luz, Gambetta, Bartibás, Morales, Romero, Cabrera, Candales, Bahoffer, Britos y J. Fernández.

Estos footballistas hicieron ejercicios gimnásticos de características diversas, shuts a los arcos también, durante un largo rato, carreras alrededor de la cancha y algunos piques, poniéndose con ello fin al entrenamiento en el cual, como se ve, se hizo prescindencia absoluta de football.

El plantel superior del Club Peñarol, continuó con el plan de entrenamiento que se ha trazado la dirección técnica, a cargo de Lorenzo Fernández.

Como nota de mayor significación de este movimiento, hay que mencionar la concurrencia de los jugadores Oscar Díaz y Luis A. Vecino, incorporados ya el club aurinegro, quienes junto con Máspoli, Machiavello, Bordoni, Cámera, Spósito, Prado, Charlon, Piñeyro, Crucchi, Regueiro, Muñiz, Hidalgo, Bermúdez, Vásquez, Ortiz, Camaití, Cilaurren, Becoña, Dosantos, Pereyra, Raúl Rodríguez y Varalla, realizaron ejercicios físicos diversos, intensos, por cierto, dentro de lo que resultaba lógico imponer a esos jugadores, pero sin practicarse football en lo más mínimo.

B O X

VERANO DEBERA EMPLEAR TODA SU TECNICA PARA SUPERAR A GUERRA

ESTE COMBATE SE REALIZARA EL SABADO EN EL CAUPOLICAN.—EXISTE INTERES POR ESTA PELEA

Pasado mañana en el ring del Teatro Caupolicán, tendrán ocasión, los aficionados, de presenciar un reñido combate a diez rounds, que protagonizarán los agresivos peleadores Simón Guerra, campeón de Chile de peso liviano, y Mario Verano, peruano de reconocidos medios combativos.

Desde el día en que se anunció por primera vez este encuentro, los aficionados demostraron su interés, pues saben apreciar debidamente que un match de Simón Guerra ante un peleador de la talla de Verano, será siempre un espectáculo digno de ser presenciado por una apreciable cantidad de espectadores.

VERANO ES UN PELEADOR DE "GARRA"

Ya han podido nuestros aficionados darse cuenta de lo que vale en el ring el joven pugilista peruano. Es de esos hombres de "garra" para la lucha, pues, a medida que se aproxima el final de un match, más es el ardor con que combate, y mientras más recio es el castigo que recibe, mayor es el empuje que le pone en su ataque.

Esto lo vimos en forma clara en su primer encuentro con Pablo Garrido, y en forma muy nítida después de su pelea con Buccione, donde se dió a conocer como un peleador de cancha, de gran corazón y de esos que se agrandan al castigo.

Vale recordar que Verano, en su última pelea, dejó la mejor impresión en el público. Agradó por esa resistencia extraordinaria y por ese enorme corazón que puso en la lucha.

GUERRA TIENE GRANDES ESPERANZAS

A Simón Guerra ha sido una cosa que siempre lo ha exasperado en su carrera, los encuentros con hombres de estilo. Los únicos fracasos de su brillante carrera han sido ante los peleadores que rehuyen el combate, y que retroceden buscando la distancia para anular así la ofensiva.

En cambio, ante peleadores, Guerra se agranda en forma impresionante. Sus más recordados encuentros han sido ante estos pugilés que buscan el cambio de golpes y que no se arredran ante el empuje de un hombre como Guerra, que posee una resistencia extraordinaria.

Sería muy largo entrar ahora a ocuparnos de esos matches en que Guerra ha obligado al público a ponerse de pie en cada round.

SERA UN COMBATE VIOLENTO

Considerando bien los medios combativos de los rivales del match del sábado próximo, en el ring del Teatro Caupolicán, no resulta, entonces, aventurado, predecir a esta lucha un desarrollo violento y emocionante.

Los dos pugilistas llegarán en el máximum de sus cualidades. Han hecho para esto los mayores esfuerzos y sacrificios, y es así como se han colocado en situación de poder hacer un despliegue del total de sus condiciones físicas.

Los entrenamientos que han realizado por espacio de un mes más o menos, terminarán hoy, en la tarde, con ligeros ejercicios de gabinete, hablando ya suspendido las caminatas al aire libre que realizaron todas las mañanas.

GUERRA HA GANADO EN VIOLENCIA

Conversamos con Enrique Moya, manager de Guerra, y éste nos manifestó que el campeón de Chile había ganado mucho en violencia.

—Es cierto, nos dijo, que no tiene la misma movilidad de hace cuatro o cinco años, pero conservando siempre su espíritu agresivo de pelea, ahora es más efectivo su golpe.

Creo por esta razón, terminó, que la pelea del sábado con Verano debe definirse por fuera de combate.

ORGANIZA LA EMPRESA GODOY

El espectáculo del sábado próximo es organizado por la Empresa Gilberto Godoy, y la concertación de las peleas del festival anunciado, ha corrido a cargo del matchmáker de dicha Empresa, don Angel Tagini, experimentado promotor que ha tenido especial cuidado de que el programa revista toda la mayor importancia posible.

HABRA NOVEDADES EN EL PROGRAMA

Es así como el programa del sábado ofrece varias novedades. Debutará en el profesionalismo un buen elemento de peso pluma, "El Chalaco" Luis Vega, peleador que, como aficionado, se distinguió por su valor y buenos medios combativos, actuando por el Colo Colo B. C.

En otro de los ecuentros preliminares reaparecerá un elemento de valer. Nos referimos a Juan Cuvertino, un medio mediano que debutó de profesional hace tiempo, y después de obtener buenos resultados, debió retirarse de las actividades del ring por exigírselo su trabajo personal.

Otra novedad será el match revancha a ocho rounds que sostendrán Marcos Cerda y Elías Miranda, peleadores que en la última reunión efectuada en el Caupolicán, ofrecieron un combate sensacional, y en que fué declarado como vencedor Miranda, con protestas casi unánimes del público.

EL PROGRAMA

El orden del programa completo de esta novedosa reunión pugilística, será el siguiente:

Cuatro rounds entre Humberto Beani y Santiago Jara.

Seis rounds entre Juan Cuvertino y Pedro Gómez.

Seis rounds entre Julio Rodríguez y Luis Vega.

Ocho rounds de semifondo entre Marcos Cerda y Elías Miranda.

Diez rounds entre Simón Guerra y Mario Verano.

EN EL COMERCIO ATLETICO BOXING CLUB

ACTUARA EL CONSTRUCCIONES

En el local que posee en calle Gálvez N.o 1272, el Club Comercio Atlético, enfrentará, en su séptimo intercentro de la temporada a los campeones del Construcción B. C.

Hará su resparibión, después de una larga enfermedad, haciendo la pelea de fondo, el crédito del Comercio, Eliseo Alvarez, enfrentando al campeón del Construcción, Luis Velásquez.

EL PROGRAMA

Com. Atlético vs. Construcción

Fidel Muñoz — Pedro Rojas.
Manuel Sepúlveda — Guillermo Báez.
Héctor Gutiérrez — Juan Parada.
Fernando Jorquera — Eduardo Paúndez.
Carlos Vergara — Mario Ríos.
Aurelio Villalón — Enrique Reyes.
Manuel Quinta — Sergio Silva.
Eduardo Henríquez — Luis Gómez.
Alberto Chamorro — Luis Gamez.
Eliseo Alvarez — Luis Velásquez.

EN EL MEXICO B. C.

Uno de los mejores clubes de San Bernardo, el Pablo M. B. C., viene a Santiago a combatir con los del México Boxing Club, en el local que poseen estos últimos en calle San Pablo 1617.

La competencia aludida ha entusiasmado a los fanáticos de ambas instituciones y son numerosos los que se aprestan para concurrir a presenciar las incidencias de los encuentros concertados, que en su totalidad se componen de diez peleas.

El programa quedará elaborado esta tarde en la Asociación de Box de Santiago y lo daremos a conocer en nuestra edición de mañana.

LOS VENCEDORES DE ANOCHE EN EL RING DEL CAUPOLICAN

Anoche se realizó en el ring del Caupolicán la competencia pugilística entre los campeones de la Asociación de Box Amateurs de Mendoza y los de la Asociación Tranviaria de Chile.

Un público numeroso asistió a esta reunión, retirándose satisfecho del interesante espectáculo.

La mayoría de los encuentros tuvieron un desarrollo violento, demostrando los amateurs argentinos su excelente técnica, y los chilenos, su clase de agresivos peleadores.

Damos a continuación los resultados:

Categoría Mosca:

Carlos Tejo, chileno, versus José Volpe, argentino. Empate.

Pedro Camisay, argentino, vs. René Herrera, chileno. Venció Herrera por puntos.

Categoría Gallo:

Gregorio Espinola, argentino, vs. Oscar Inostroza, chileno. Venció Espinola por puntos.

Categoría Liviano:

Juan B. Pacheco, argentino, vs. Enrique Muñoz, chileno. Empataron.

Categoría Pluma:

Julio Arenas, argentino, vs. Manuel Reyes, chileno. Venció Reyes por puntos.

Categoría Mediano:

Antonio Oller, argentino, vs. Miguel Méndez, chileno. Venció Oller por puntos.

Nicolás Rivaman, argentino, vs. Rolando Schiaffino, chileno. Venció Schiaffino por K. O. T. al segundo round.

Categoría Mediopesado:

Antonio Alvaro, argentino, vs. Oscar Avendaño, chileno. Venció Avendaño por puntos.

RECOLETANOS CON ALBOS EN EL PRINCIPAL MATCH AMISTOSO DEL DOMINGO

JUGARAN EN SANTA LAURA BADMINTON CON JUVENTUS, Y AUDAX CON GREEN CROSS ALTERNARAN EN CARABINEROS

Con reuniones en el Estadio de Santa Laura y Carabineros proseguirá el domingo la temporada de encuentros amistosos de footbal profesional, cuyo principal objetivo es el de probar a los nuevos elementos que han contratado las distintas instituciones.

EN SANTA LAURA

En esta cancha se efectuará el match entre los equipos superiores del Santiago Morning y Colo-Colo, llamado desde hace algún tiempo el "clásico de los blancos".

Este partido seguramente asumirá agradables alternativas, ya que en la mayoría de las veces que se han encontrado ambos rivales, sus presentaciones han resultado de mucho interés.

Ahora, ambos clubs se han preparado convenientemente, y se espera que lo que rindan el domingo servirá de pauta para apreciar el poderío que tendrán en la temporada oficial que se aproxima. Colo-Colo ya demostró su buen estado actual, en el lance que sostuvo en Rancagua, donde se impuso con facilidad. El Santiago, pese a que recientemente cayó derrotado ante la Unión Española, se considera que deberá mejorar ostensiblemente, ya que sus líneas, en los recientes entrenamientos, han evidenciado mayor homogeneidad.

Antes de este partido se efectuará un semifondo a cargo de los elencos de división especial de las mismas instituciones.

EN CARABINEROS

En la cancha de la Avenida Balmaceda, tendrá lugar un programa doble. A primera hora alternarán los teams del Badminton y Santiago National Juventus, que, según por antecedentes que tenemos, han logrado formar sus equipos con jugadores de eficientes aptitudes, muchos de los cuales recientemente incorporados a las respectivas instituciones. Los "aurinegros" se encuentran sometidos a una rigurosa práctica desde hace bastante tiempo, y según sus dirigentes, el cuadro será una verdadera sorpresa. Casi igual comentario rige para los "fusionados" que, desde el término de la temporada de 1941, no han realizado ninguna presentación en público.

Audax Italiano y Green Cross protagonizarán la brega de fondo. Los "verdes" se presentaron el domingo en Valparaíso con un equipo bastante modificado, y aunque perdieron de una manera estrecha, impresionando favorablemente, y estamos ciertos de que mejorarán bastante. En lo que se refiere al Green Cross, su situación es similar a la de Badminton y Juventus, o sea, que ésta será su primera actuación en público después de más o menos tres meses de receso.

EL PRIMERO DE ABRIL SE INICIARA CAMPEONATO DE NOVICIOS

LA INSCRIPCION PERMANECERA ABIERTA HASTA EL LUNES PROXIMO

La Asociación de Box de Santiago, ha llamado a Campeonato de Novicios, competencia que este año revestirá extraordinaria importancia, dado las condiciones en que se desarrollará y la calidad de los elementos que intervendrán.

Con el fin de evitar que se inscriban elementos que en realidad no posean aptitudes suficientes como para alternar en una competencia de esta naturaleza, se ha resuelto que la inscripción sea de un hombre por categoría por cada club de los aficionados a la Asociación de Box.

EL 23 SE CIERRA LA INSCRIPCION

La inscripción se cerrará el lunes 23 del presente mes, a las 21 horas.

Ese día deberán presentar los clubes, junto con la lista de inscritos, a los aficionados a examen médico y rectificación de peso. Se advierte que no se aceptarán aquellos elementos que no estén en la categoría, no pudiendo excederse del máximo fijado para cada categoría.

Será indispensable la presencia de todos los inscritos el lunes 23 a la rectificación de peso, sin cuyo requisito no será válida la inscripción.

SE INICIARA EL 1.o DE ABRIL

Cerrada la inscripción el día 23, el sorteo se hará el 26 del presente, para iniciar el Campeonato el miércoles 1.o de abril próximo; en el ring del Estadio Chile.

El directorio de la Asociación de Football Amateur

Se designa esta noche

De acuerdo con lo que consulta el artículo N.o 11 de los reglamentos vigentes, hoy a las 20 horas se reunirá el consejo superior de la Asociación de Fútbol de Santiago, con el objeto de designar al directorio de esa entidad para el período 1942-1943.

Los otros puntos de la tabla, son los que indicamos en seguida:

Conocer la memoria de las actividades desarrolladas en la temporada anterior; el balance de tesorería; designar los delegados ante la Federación de Fútbol de Chile y miembros de la comisión revisora de cuentas y aprobar el presupuesto del próximo período.

CLUBES MOROSOS

Los clubes que tengan cuentas pendientes con la tesorería de la Asociación Amateur no tendrán derecho a tomar parte en la elección de las nuevas autoridades. La tesorería atenderá desde las 19 a 20 horas, en calle Santo Domingo N.o 1234.

CITACIONES

CIRCULO ATLETICO ROYAL. — Junta general, mañana a las 21.15 horas, en Matucana 738.

CLUB CICLISTA CONDOR. — Reunión general hoy, a las 21.30 horas, en Maipú 726.

UN TORNEO ATLETICO INTERNO EFECTUARA EL CIRCULO ROYAL

El Círculo Royal efectuará el domingo, en la Quinta Normal, su segundo torneo atlético interno en pista, de la temporada de 1942.

Regirá el siguiente programa: 800 y 3.000 metros planos; lanzamiento del disco y de la bala.

EL CLUB ATLETICO TRANVIARIO INICIA SUS COMPETENCIAS

Con una carrera por camino, en la cual participarán equipos de cuatro corredores que se relevarán al cumplir 4.000 metros, que se efectuará el próximo domingo, inicia sus actividades de la presente temporada, el Club Atlético Tranviario.

La partida de la prueba será dada desde el Estadio Lo Sáez y será controlada por los señores A. Fábrega, J. Toro, F. Vargas, J. Santelices, Nakouzi Hermanos y M. Morán.

Los que mejor se clasifiquen recibirán premios donados por los directores honorarios del Club.

DETENIDO EL AUTOR DE ESTAFAS A EXTRANJEROS

Con parte al Primer Juzgado del Crimen, pasará hoy Rafael Donnay Chapuzeaux, co-propietario de una empresa de mudanzas que se dedica a efectuar traslados desde Santiago a Valparaíso, con motivo de haberse comprometido a ser autor de varios robos a turistas extranjeros que usaban los servicios de esa empresa de transporte.

Últimamente dos estudiantes universitarios bolivianos que regresaban a nuestro país para continuar sus estudios, contrataron con Donnay Chapuzeaux el traslado de un baúl y siete maletas que contenían ternos y otras especies, desde la aduana del vecino puerto a una residencial de Santiago; pero sucedió que ellos llegaron días después, y éstas no habían sido recibidas por la dueña de la residencial. En vista de esta situación se presentaron a la agencia de mudanzas contratadas, solicitando detalles por el atraso del traslado convenido, constestándosele que no había tal servicio pendiente con Santiago.

Inmediatamente presentaron la denuncia a Investigaciones que aprendió en la tarde de ayer a Donnay, en su domicilio de Amunátegui 824, quien confesó su delito, agregando que también a otros extranjeros les había estafado en la misma forma.

MAÑANA

Comenzará en el ROTATIVO MIAMI la exhibición del gran film ruso:

"NUESTRO FRENTE"

La realidad auténtica de las grandes batallas

DEL FRENTE RUSO-NAZI

La heroica defensa de la libertad por el Ejército ruso ha despertado la admiración de amigos y enemigos

Exhibición simultánea con Moscú, Londres y Nueva York

ROTATIVO MIAMI Salón SPLENDID

SINTONICE

EMISORAS OTTO BECKER
ONDA LARGA Y CORTA DE 25 METROS
SANTIAGO DE CHILE

PROGRAMA DE HOY JUEVES

12.30 Audición Casa OTTO BECKER.
12.45 Audición CINELANDIA. Dirige Alfredo Patiño Manríquez.
13.— Audición LA ESMERALDA. Música popular.
13.50 Programa LA NACION. Música chilena.
14.— Buenas tardes.
20.30 BOLETIN DEL MINISTERIO DEL INTERIOR.
21.— Música selecta.
21.30 SINOPSIS DEL DEPORTE.
21.45 Grandes Virtuosos.
22.—Programa LA NACION. Música chilena.
22.15 Grandes Cantantes, Espacio del Vals. Grandes Orquestas, etc.
23.— Bailables ALIVIOL.
23.30 Transmisión directa del MID NIGHT CLUB ZEPPELIN. Audición a cargo de ENRIQUE DAVILA.
1.30 Buenas Noches.

CB 89 CE 1170

Estudios OTTO BECKER Estado 360

B O X

En honor del Excmo. Embajador de México en Argentina

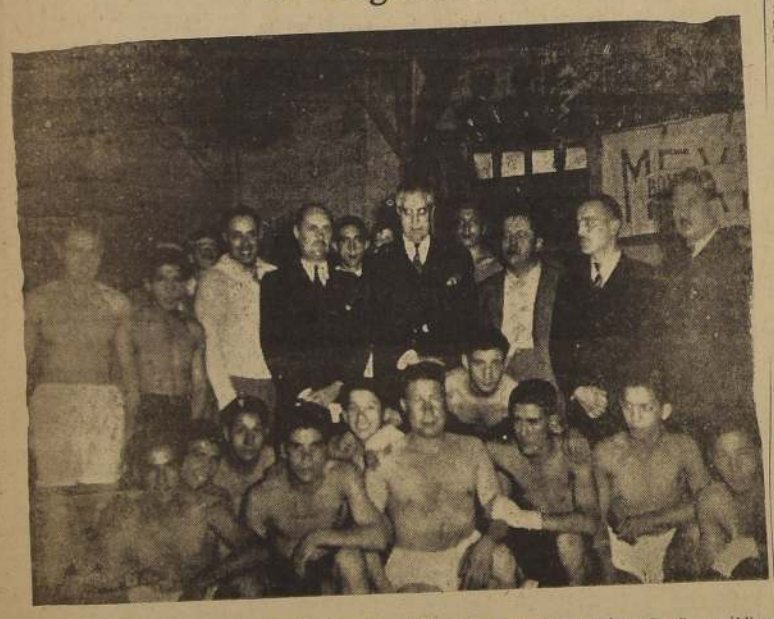

El Embajador de México, señor Reyes Spindola, rodeado de dirigentes del México B. C. y público que asistió al festival en su honor en el ring de la calle San Pablo

El público que asistió al festival del Embajador de México en Argentina, señor Reyes Spindola, se retiró satisfecho del interesante programa.

En ese festival, el señor Alberto Campusano, presidente honorario del México B. C., pronunció el siguiente discurso:

"Excmo. señor Embajador, señoras, señores consocios:

El México Boxing Club, rinde en estos momentos un homenaje de simpatía y gratitud al Excmo. señor Embajador de México, don Octavio Reyes Spíndola, miembro selecto de este club, que por disposición de su Gobierno se traslada a ejercer su alto cargo en la República Argentina.

Nunca, señores, se había presentado un caso en que un representante extranjero ante nuestro país, llegara a granjear se los hondos vínculos de afecto, admiración y respeto, como los ha conquistado nuestro querido amigo, señor Reyes Spíndola.

Por eso que en estos momentos todos nuestros corazones y con los de nosotros, los de todos los deportistas de Chile, se sienten bajo una presión de pesadumbre y también de envidia ¿por qué no decirlo?, para con la República hermana que lo contará en su seno próximamente.

No dudamos que el señor Reyes Spíndola, con su alto espíritu de patriota mexicano y gran sentimiento americanista, se abrirá paso rápidamente en el afecto argentino, pero tenemos la absoluta seguridad que más, al que nosotros sentimos por el señor Embajador de México.

Era para nosotros los chilenos, tan nuestro ya, que es más lamentable su partida cuando, ese monumento, orgullo de Chile y América, la "Escuela México", de Chillán, hija de su selecto espíritu, unía los sentimientos del pueblo chileno y mexicano, por intermedio de lo que más la podíamos agradecer, la ayuda a la educación e instrucción de nuestros connacionales.

Fueron dos ramas, nobles por sobre toda consideración, con las que el Excmo. señor Embajador ha quedado atado al corazón chileno, la instrucción intelectual y física, base de granito para la grandeza de los pueblos.

Mis estimados amigos: abramos en estos momentos nuestras almas para desearle al Excmo. señor Embajador, con todo nuestro cálido afecto, una misión llena de triunfos en Argentina, que, secundado por su noble e inteligente compañera, ha de producir una nueva satisfacción al Gobierno de su patria, que tiene la honra de contarlo en su servicio diplomático.

Excmo. señor: recibid del México Boxing Club por mi intermedio, y en el mío propio, toda la gratitud y toda la buenaventuranza que los corazones chilenos de este club os desean en vuestro nuevo cargo. — **Alberto Campusano K.**, presidente honorario del México Boxing Club".

En seguida, el Excmo. señor Reyes Spíndola, contestó en sentidas y hermosas frases, manifestando cuánto era su pesar al abandonar esta tierra para él tan querida.

Del México Boxing Club, dijo, pedazo de su tierra mexicana, conservaría eternamente los ratos emocionantes que le había proporcionado la brava muchachada con sus combates reñidos e interesantes.

Y terminó declarando cuanto agradecía al señor Campusano sus frases llena de cariño, tanto más queridas para él cuanto el señor presidente honorario había sido uno de los primeros chilenos que él había tenido el honor de conocer a su llegada a esta hospitalaria tierra chilena.

Con esta simpática manifestación quedó demostrado cuánto es el afecto que el Excmo. señor Reyes Spíndola ha sabido conquistarse entre el elemento deportivo de Chile.

LA CIA. CROHARE POSTERGO SU DEBUT PARA MAÑANA VIERNES

Por inconvenientes de última hora, la Compañía de Juan Carlos Crohare, que había anunciado su debut para esta noche en el Teatro Miraflores, debió postergarlo para mañana viernes.

La premiere anunciada, pues, para esta noche, se realizará, como decimos, mañana, a las 10 horas y con la misma obra, la comedia dramática de Wilfredo Mayorga, "El Antepasado", que ha sido prolijamente ensayada por el conjunto.

«Canción de Cuna» continúa exhibiéndose con gran éxito en el Teatro Santiago

"Canción de cuna" la admirable película argentina dirigida en Buenos Aires por el propio autor de la comedia homónima, don Gregorio Martínez Sierra, ha continuado exhibiéndose en el Teatro Santiago, en cuya cartelera permanecerá hasta el Lunes próximo.

La insignia actriz Catalina Bárcena cumple aquí una notable protagonización entregándonos una sor Inés de la Cruz plena de misticismo. El ambiente del convento se refleja con toda fidelidad en la cinta. Son cautivantes las escenas que muestran la vida religiosa y la plácida quietud de los claustros.

María Duval, una artista desconocida, muchacha de encantadora belleza, se consagra en esta producción. María Duval se encuentra hacia el presente bajo contrato en los mejores estudios bonaerenses.

También en "Canción de Cuna" cumple una labor muy meritoria el galán chileno Pablo Vicuña.

"Canción de Cuna", como ha asegurado el prestigioso crítico de películas, Miguel Munizaga, es una producción notable dentro del panorama argentino, destinada a triunfar en cualquier auditorio.

Esta bella cinta, como dijimos, continúa exhibiéndose en el Teatro Santiago.

ESTA NOCHE ES LA "PREMIERE" DE GALA EN HONOR DE LAS DELEGACIONES HIPICAS, EN LA SALA CERVANTES

Brillantes caracteres, que le darán categoría de una gran fiesta social, tendrá la "premiere" de la magnífica película "Hombres que la amaron", que se efectuará esta noche en la Sala Cervantes en homenaje que tributan a las delegaciones extranjeras que han concurrido al Concurso Internacional de Equitación, la empresa de dicha sala y la Columbia Pictures, distribuidora de la cinta.

Los organizadores del torneo han agradecido debidamente la deferencia de ambas entidades por esta magnífica fiesta social y de arte, a la que han sido especialmente invitados todos los participantes, chilenos y extranjeros, al concurso, los organizadores, autoridades militares y personalidades del hipismo nacional.

La premiere de "Hombres que la amaron" se efectuará esta noche a las 22 horas, en la Sala Cervantes.

MONICACO ha ESCRITO "UNA AVENTURA CINESCA", QUE PRESENTARA EL 27 EN EL VICTORIA

La despedida de Monicaco dejará un grato recuerdo.

La noche del 27, el Teatro Victoria se vestirá de gala: se presentará la obra en dos actos y un epílogo, "Una aventura cinesca", comedia humorística - musical, que por su originalidad será motivo de lucimiento para los intérpretes. Además, habrá un acto revisteril titulado "Diversiones" en que desfilarán las principales figuras de nuestro ambiente artístico: Blanca Negri, Mirella Latorre, Kerry Keller, Desiderio, Sonia y Miriam.

Los Cuatro Huasos, Los Bohemios, el Cuarteto Vocal Sintonía, Jorge Infanta, Los Queretanos, Budy Day y su conjunto de jazz, etc. El espectáculo será animado por Rojas Gallardo y el festejado, Monicaco.

"LA SANGRE GORDA", HOY EN LA CIA. DE REVISTAS del BALMACEDA

En ambas funciones de hoy del Teatro Balmaceda, sube a escena la nueva jocosa revista cómica "La sangre gorda", sobre la transfusión de la sangre, representaciones a cargo de la Compañía de Revistas Argentinas de Roberto García Ramos.

Los graciosos cómicos Carlos Rosingana, Pepe Romeu, Alejandro Lira y Beba Wilson, hacen reir en los cuadros cómicos hablados, "Te doy mi sangre azul" y "Argentinos de nueva estampa".

La vedette Pepita Canteru con el Chato García, Emilia Aedo, el negrito Johnny Sam Brown y el conjunto de bailarines, se destacan en el cuadro mexicano "En la hacienda del Charro Negro", haciendo reir bastante Pepo Romeu con sus parodias del Chaflán.

El cine precede con las películas "El palomilla", Carne de arrabal", "Cisco Kid, el eterno aventurero", y 4.a serial de "La selva tenebrosa".

HOY TARDE Y NOCHE SE REPRISA "EL SUSTO", EN EL MUNICIPAL

Un éxito de gracia y de ninguna calidad constituyó el reestreno de la comedia de los hermanos Alvarez Quintero, intitulado "El susto", que se efectuó ante crecida concurrencia en el Teatro Municipal, por la Compañía española que encabezan Socorrito González, Tino Rodríguez y Ricardo Canales.

"El susto", que hace años que no se presentaba en nuestros escenarios, tuvo magníficos intérpretes en Socorrito Gonzalez Margarita García Ortega, Magda Rotger, Carmen Heredia, Tino Rodríguez, Ricardo Canales, Antonio Garay y Federico Chacón.

Esta obra se repetirá nuevamente en las dos funciones de hoy. Mañana viernes, a pedido general, se reprisará "La risa". Pasado mañana irá el estreno de "Sangre y Arena", la célebre novela de Blasco Ibáñez, a la cual nos referimos en párrafo aparte. El domingo habrá una matinée familiar, con una de las obras más aplaudidas en la temporada.

Se preparan los próximos estrenos de "Tres perfectas casadas", de Alejandro Casona; "Una americana en París", de Pierre Decourcelle; una de las últimas obras de nuestro compatriota Armando Mook y otros que anunciaremos oportunamente.

EL SABADO SE ESTRENA "SANGRE Y ARENA", EN EL MUNICIPAL

Caracteres de acontecimiento artístico promete asumir el estreno de "Sangre y Arena", escenificación de la famosa novela de Blasco Ibáñez, que se efectuará pasado mañana tarde y noche en el Teatro Municipal.

La Compañía de Socorrito González ha venido ensayando la obra en forma de que su estreno satisfaga al público, que se apronta a concurrir, y la dirección ha hecho confeccionar decorados especiales, palpitantes de vida y colorido, al notable El papel de doña Sol, lo encarnará Socorrito González; el de Juan Gallardo, Ricardo Canales, escenógrafo Amichatis Montero, y el de Plumillas, Tino Rodríguez.

LA CIA. DEL "TEATRO INTIMO" DEBUTA EL 27 EN EL AUDITORIO DE RADIO CARRERA

Según lo hemos avanzado ya en ocasiones anteriores, se ha fijado el viernes 27 del presente como fecha de presentación de la Compañía de "Teatro íntimo", que dirige el actor español Edmundo Barbero, y que actuará en el teatro-auditorio de Radio Carrera.

En este ambiente delicado, Barbero presentará todas las tardes comedias breves de los mejores autores nacionales y extranjeros, acompañado del elenco que integran Teresa León, Alicia Lasanta, Eliana Mayerholz, Angel Jiménez, Luis Rojas y Alberto Closas, el galán cinematográfico que será toda una revelación en su film recién terminado.

Como obras de presentación de este espectáculo, se han elegido "El oso", de Anton Chejov, y "¿Ha leído Ud. a Freud?", una fina comedia de Lautaro García.

Se nos encarga advertir que estas obras no serán irradiadas.

SOCORRITO GONZALEZ HABLA PARA "LA NACION"

La primera actriz Socorrito González, que está actuando con éxito al frente de su homogéneo conjunto en el Municipal, y que hace breves declaraciones para nuestro diario

Mientras la compañía de comedias de Socorrito Gonzalez, en la cual actúan artistas de tanta calidad como Ricardo Canales, Tino Rodríguez y otros que son igualmente apreciados por nuestro público, ensayaba una nueva obra para estrenar en su exitosa temporada del Municipal, tuvimos ocasión de charlar breves momentos con la simpática creadora de "Morena Clara" y magnífica intérprete del teatro de los Alvarez Quintero, para conocer algunos aspectos de su intensa vida teatral.

Poco la hemos tratado, pero es tan llana y su conversación tan espontánea, que nos da la impresión de ser viejos amigos. No nos estraña, por lo tanto, la simpatía y el cariño que le dispensa nuestro público, y cuando le preguntamos desde que edad se dedica al teatro, nos contesta alegremente: "desde antes de nacer". Y agrega:

—Mi madre y mi padre fueron artistas, de modo que antes de nacer, ya andaba yo en las tablas con mi madre... Bueno, mi aparición en el teatro tuvo lugar cuando contaba con dos años de edad, en el melodrama "Los pilletes". Después hice un paréntesis, para dedicarme a estudios y volví después a candilejas, para no abandonarlas más.

Socorrito González, que es entre las actrices en plena actividad, seguramente la mejor intérprete del teatro andaluz, que nació en Cuba, estuvo largo tiempo en España, por cual muchos creen que es española, ha recorrido la mayor parte de los países de América.

—Hace muchos, encontrándose en Guatemala la gran actriz María Guerrero, y como yo fuera una de las primeras, mas jóvenes de su Compañía, me hizo una proposición ventajosa — nos dice — e hicimos larga jira con ella por los Estados Unidos, México, Venezuela, Colombia y Perú, regresando después a España.

Una de mis mayores satisfacciones — agrega la distinguida actriz — fué haber asistido a la Exposición Internacional de Sevilla. Luego regresamos a Buenos Aires, después de la muerte de María Guerrero, cuya pérdida fué irreparable para el teatro español e hicimos una temporada magnífica. Después vine a Chile con Garcia Perales; volví más tarde al Teatro Español de Madrid; hice también una hermosa temporada con Irene López de Heredia y sería muy largo, amigo, contar todas las peripecias de mi carrera artística.

Socorrito González, que el sábado estrenará "Sangre y Arena", de Blasco Ibáñez, y que está considerada junto con Carmen Díaz, como una de las más brillantes intérpretes del teatro de los Alvarez Quintero, se muestra feliz de estar en Chile y tiene palabras cordiales y llenas de emoción y de cariño para la prensa, los artistas y el público chileno, que en todo momento han ofrendado su simpatía, estímulo y su comprensión.

Al terminar la breve charla interrumpida por el ensayo de Sangre y Arena", nos encarga agradecer por intermedio de las columnas de LA NACION a todos los que directa o indirectamente le han hecho llegar una palabra cariñosa o un saludo, y tiene expresiones de agradecimiento para el Directivo del Teatro Municipal que le ha otorgado las más amplias facilidades dentro de lo posible para el desarrollo de la actual temporada que viene bailando en el escenario de su primera sala de espectáculos.

Festival a Marta Charlín

Mañana se realizará en el escenario del Teatro O'Higgins el festival en honor, beneficio y despedida de la actriz y cantante radial Marta Charlín, con motivo de su próxima partida al norte, donde va en jira artística.

Entre los artistas que actuarán figuran: Eglantina Sour, Ester Soré, Helia Grandón, Marta Pizarro, el dúo Rey-Silva, Guillermo Gana Edwards, Félix Mutinelli, Rosita Cortínez, Fernando Podestá, Roberto Nelson, Luis Rojas Gallardo, Rojas Miller (Monicaco) y la Orquesta de Lacassia, con su cantor Pepe Espinola.

Orlando Castillo será festejado

Un festival de proporciones es el que se anuncia para mañana en el Teatro Móvil de la Plaza Almagro. Orlando Castillo, el primer actor cómico del conjunto que dirige Juan Ibarra, va a ser festejado con dos funciones en su honor y beneficio. Desde luego, el éxito de estas funciones se da ya por descontado, debido a las simpatías que este actor goza entre el público habitué al teatro-carpa de la Plaza Almagro.

Luis Sandrini, se despide

Hoy ha partido a Buenos Aires, donde le reclamaban con urgencia sus compromisos en los Studios, el actor Luis Sandrini, y antes de su partida nos ha rogado que por intermedio de LA NACION le despidan del público de Santiago, y hagan extensivos a todos, en general su agradecimiento por la cariñosa acogida que se le dispensó, así como de las atenciones que se le tributaron durante todo el período de su actuación.

EL PALOMILLA
"BOWERY BOY"
CARNE de ARRABAL

HOY a las 6 y 9.30 el nuevo Mickey Rooney, el precoz cabro JIMMIE LYDON, en el estreno 1942:

EL PALOMILLA

Hoy en el Caupolicán con LA CICATRIZ DEL ROSTRO DE MUJER, por Joan Crawford y serial "Selva tenebrosa" 4.a. $ 3.40 platea, 2.40 balcón y $ 1.00 galería.

HOY en el Balmaceda con

Carne de Arrabal

además CISCO KID, ETERNO AVENTURERO, 4.a serial "Selva Tenebrosa" y la CIA. ARGENTINA DEL CHATO GARCIA con

La Sangre Gorda

$ 4.60 platea en vermut; $ 5.00 platea en noche.

BALMACEDA CAUPOLICAN

TEATRO MIRAFLORES

MIRAFLORES 387 —::— FONO 30909
TEMPORADA OFICIAL
AUSPICIADA POR EL SUPREMO GOBIERNO
Gran Cía. Nacional de Comedias

VIERNES DEBUT Noche 22 horas EXITO!

JUAN CARLOS CROHARE
ASESOR LITERARIO: DANIEL DE LA VEGA

Estreno de la comedia en 3 actos, original del celebrado autor Wilfredo MAYORGA:

EL ANTEPASADO
(NEBLINA)

NOTA: El teatro ha sido totalmente refaccionado y dotado de espléndidas butacas en todas sus aposentadurías

LOCALIDADES EN VENTA PARA HOY Y MAÑANA
RESERVELAS AL FONO 30909

Gran PREMIERE de gala

en honor de las delegaciones extranjeras y del equipo chileno concurrentes al Concurso Internacional de Equitación, el más grande drama pasional de la temporada:

Sala CERVANTES HOY 10 P.M.

"HOMBRES que la AMARON"

por Loretta YOUNG-Conrad VEIDT

UNA PRODUCCION DE GREGOY RATOFF

Con asistencia de los Embajadores y Ministros Plenipotenciarios de los países que han enviado delegaciones a este torneo y de altas autoridades civiles y militares chilenas.

Una película COLUMBIA PICTURES la marca luminosa del éxito

La historia apasionante y apasionada de una mujer que conquistó muchos corazones y que vivió atormentada por su gran amor...

(Sólo mayores)

El programa de Metro Goldwyn Mayer para la temporada de 1942 a 1943 mantendrá no solo el número habitual de sus producciones, sino que aumentará el prestigio de esta compañía cinematográfica por la calidad extraordinaria de ellas

Con más estrellas que las que hay en el cielo, con los mejores directores de la pantalla y los autores de mayor atracción, este notable programa será presentado en el Teatro Metro de nuestra capital.— Algunas características de estas películas que serán estrenadas en el presente año.— Un pasado brillante ofrece un espléndido presente que augura un porvenir mejor

Cada año, al comienzo de la temporada social de los cinematógrafos, existe un verdadero interés, de parte del público, por conocer algunos detalles sobre la producción cinematográfica que se les ofrecerá. Este interés, con motivo del actual conflicto mundial, ha adquirido un relieve especial, pues una gran parte de nuestro público asiduo a los cines ha creído ver una posible disminución en la cantidad de películas extranjeras que deberán llegar a nuestro territorio.

El señor Arthur M. Loew, vicepresidente de "Loew's Incorporated", productores de las películas Metro - Goldwyn- Mayer, después de recibir las absolutas seguridades de los altos jefes de los Estudios de la Metro-Goldwyn-Mayer, nos ha informado que la producción de películas, bajo el clásico sello del león que ruge, serán mantenidas como en el pasado, no solamente en cuanto a su cantidad, sino también en su calidad, que durante los 16 últimos años ha ganado para la Metro-Goldwyn-Mayer una tan envidiable reputación.

Esta actitud de una industria, en los actuales momentos, aumenta más su señalado prestigio y viene, como quien dice, a ejercer una influencia moral de indiscutible fe en el porvenir. Gracias pues, a esta declaración del señor Arthur M. Loew, nuestro territorio podrá en la presente temporada de 1942 a 1943 contemplar el más notable conjunto de producciones cinematográficas que se haya realizado en el mundo entero. Los más grandes artistas, los rostros de las más hermosas mujeres, los reyes y las reinas del canto o del baile, las estrellas de la comedia o del arte dramático, en amalgama perfecta con los mejores "metetur en scene", desdoblándose en los argumentos de los más escogidos escritores, forma este espléndido programa que vendrá a entretener o alegrar el ánimo de nuestro público cinematográfico.

Damos a continuación algunos títulos, con sus más destacadas características, de estas películas que serán presentadas, en el curso de la presente temporada, en el Teatro Metro, de nuestra capital.

"OTRA VEZ MIO".— Con una Greta Garbo que canta, nada y baila la rumba, con un Melvyn Douglas, que se supera en su atractiva personalidad de artista, y con Robert Young y Constance Bennett, el gran Director George Cukor ha realizado una producción fascinadora en toda la acepción de la palabra.

"BAILEMOS OTRA VEZ". — Adaptación, en parte, del gran éxito teatral "Tonight at 8.30", con Norma Shearer y Melvyn Douglas. Sátira sobre las tribulaciones de dos refugiados de noble estirpe. Una vez más, Norma Shearer, divina y magnífica en un rol especial para sus méritos de primera dama de la pantalla.

"HER CARDBOARD LOVER". Norma Shearer con Robert Taylor, la pareja de "Fugitivos del destino", bajo la dirección de George Cukor, en un drama pasional de alto vuelo social. Esta producción se encuentra actualmente "rodándose" en los Estudios de la Metro-Goldwyn-Mayer.

"CAMARADAS ERRANTES". —Una nueva película de Victor Fleming, el realizador de "Lo que el viento se llevó", ahora con Spencer Tracy y Heddy Lamarr, basando su argumento en la última novela de John Steinbeck. El solo nombre de cualquiera de sus dos principales intérpretes, como el hecho de haber sido dirigida por Víctor Fleming, prestan toda garantía a esta producción.

"EL GALLARDO AVENTURERO".— Clark Gable, el Príncipe del romance y de la aventura, el galán N.o 1, esta vez con Lana Turner, la estrella de cuerpo escultural, en una apasionada aventura de amor, aventura en la cual clava su clásico humorismo el gran actor Frank Morgan. Esta gran producción, realizada por Jack Conway, será estrenada en el Metro de nuestra capital a fines del presente mes, como una de las obras cinematográficas de mayores méritos.

"EL TOQUE FEMENINO". — La unión de Rosalind Russell con Kay Francis como principales figuras femeninas, junta a estas dos encantadoras morenas con Don Ameche, famoso actor de grandes films, en esta nueva producción festiva y cómica, hasta su más alto límite, bajo la dirección artística de W. S. Dyke II.

"EL AMOR NO MUERE". — Fotografiada con el nuevo procedimiento del technicolor, la película más romántica que se haya filmado con Jeanette MacDonald y Gene Raymond, figurando en el reparto Brian Aherne y Ian Hunter, bajo la directiva de Franz Borzage, vuelve esta historia de un amor inmortal, embellecida con preciosas canciones.

"ME CASE CON UN ANGEL". —Esta vez Jeanette MacDonald con Nelson Eddy, la pareja inmortal de películas inmortales, en una suntuosa fantasía musical, donde ella y él cantan como jamás lo han hecho. Esta gran producción ha sido dirigida por W. S. Van Dyke II, el realizador de "Rose Marie" y "María Antonieta".

"DE MUJER A MUJER". — Esta graciosa y dramática comedia social, cuyo estreno ha fijado el Teatro Metro de nuestra ciudad para el próximo viernes, o sea mañana, en sus tres funciones, trae un reparto excepcional, porque excepcional es también su argumento. En efecto, Joan Crawford, Robert Taylor, Greer Garson y Herbert Marshall protagonizan esta comedia sorprendente dedicada a todas aquellas mujeres que han amado más de una vez. Por la elegancia de los personajes, por la elegancia de los diálogos, por la elegancia de los decorados, esta comedia que ha dirigido Robert Z. Leonard es modelo en su género y "hecha" como a medida para el distinguido público que frecuenta la sala del Metro.

"DE LA OBSCURIDAD". — (The Stars Look Down). — El libro de A. J. Cronin, el autor de "La Ciudadela", llevado a la pantalla con toda la resignación y la rebeldía, con todo el dolor y la amargura que encierra su relato mismo, aumenta su amarga realidad, por la asombrosa labor de sus intérpretes: Michael Redgrave y Margaret Loocwood, grandes figuras del arte interpretativo inglés. "DE LA OBSCURIDAD..., es un relato fiel de un hecho que sucedió en Welsh, Inglaterra; siendo filmado en los mismos sitios en que los acontecimientos se desarrollaron. No tiene el oropel de una decoración "ad-hoc" ni es el producto de la fantasía. Su historia es auténtica, tan auténtica que diríase que su historia fué presenciada por nosotros mismos o se desarrolló a nuestro lado.

"LA SENDA PROHIBIDA".— Con Robert Taylor, Lana Turner, Diana Lewis, etc., y bajo la dirección de Melwyn Le Roy, lleva un argumento altamente emocionante, pleno de sensacional aventura y de imprevistas situaciones; esta nueva comedia dramática protagonizada por el inolvidable galán de "El Puente de Waterloo".

"SOL DE OTOÑO".— Basada en una novela famosa que figura entre las selecciones del "Club del Mejor Libro del Mes", revela a Heddy Lamar y Robert Young como una pareja de grandes artistas interpretativos. La historia es original: El héroe, pasado veinte años, escribe una biografía y medita sobre un amor perdido que hubiera podido ser suyo...

"EL SOLDADO DE CHOCOLATE".— Las melodías preciosas de Oscar Strauss, en una historia espectacular con Nelson Eddy, el baritono por excelencia. Esta vez con Nelson Eddy actuará la famosa cantante del Metropolitan Opera de Nueva York, la célebre Rise Stevens.

"LA SOMBRA DE LOS ACUSADOS". — En materia de novelas misteriosas esta es la última palabra, como es la última y mejor creación de William Powell y Myrna Loy, con su famoso perro "Asta" ¡Otra vez la pareja ideal, que se considera como el matrimonio moderno más perfecto, en una de sus nuevas y asombrosas odiseas!

"LA MUJER DEL AÑO". — Spencer Tracy, el actor de los actores, con Katherine Hepburn. No hay duda que "La mujer del año", será la película del año. Bajo la dirección de George Stevens, el argumento de la película escogido por la propia Katherine Hepburn, se desdobla en intencionadas escenas dramáticas que forman un todo de fascinante interés social.

"MUSICA Y JUVENTUD".— Mickey Rooney con Judy Garland, la pareja juvenil, en una comedia musical por excelencia. Mickey Rooney hace una caracterización de Carmen Miranda que, según la crítica de los entendidos, es ya el colmo de la gracia y el humorismo. Nuevas canciones en un argumento encantador logran delinear a esta producción como una de las mejores.

"SUENA EL CLARIN".— Una producción con Wallace Beery siempre tiene una poderosa atracción para nuestro público. Pero ésta es, además, formidable; formidable en su argumento, formidable en su dirección. (ha sido dirigida por S. Sylvan Simón), formidable en su concepción moderna, pues desde formaciones de tanques de guerra lleva sus escenas al corazón mismo de las más grandes necesidades de la guerra moderna.

"VIRTUD SALVAJE". — Toda filmada en technicolor, interpretada por el gran actor Spencer Tracy, bajo la dirección del famoso "metteur en scene" King Vidor, basa su argumento en la novela de Marjorie Kinnan Rawling, ganadora del Premio Pulitzer.

"EL IDILIO DE ANDY HARDY".— El popular Andy Hardy, el muchacho de la familia del Juez de Carvel, el simpático y gran actor Mickey Rooney, en su última y más alegre creación. Ahora Andy Hardy es ya un jovencito. Su vida es otra vida. ¡Y hay que ver qué vida!

"LA NIÑA OLVIDADA".— La primera película que realiza Shirley Temple para los Estudios Metro - Goldwyn - Mayer. También Shirley Temple ha crecido. ¡Ahora es toda una señorita debutante.

"ROSA DE ABOLENGO". — Greer Garson y Walter Pidgeon, intérpretes inolvidables de la producción: "De corazón a corazón", en una nueva y romántica historia, cuyo desarrollo se realiza en la capital de Inglaterra, al iniciarse el actual conflicto mundial.

"RIO RITA".— Presentada hace años como revista musical por el famoso Ziegfeld, ahora en la pantalla, con todo el esplendor y la fascinación de cientos de mujeres hermosas y de melodías que jamás serán olvidadas. En su reparto figuran los famosos cómicos Abbott y Costello, como también Kathryn Grayson, la juvenil cantante, cuya espléndida voz conocíéramos en "La Secretaria de Andy Hardy".

"CUANDO EVA FLAQUEA". —Una intencionada historia con Rosalind Russell y Walter Pidgeón. Un ambiente nuevo, en un mundo de emociones y de ocurrencias deliciosas caracterizan a esta notable producción, dirigida por Norman Taurog.

"FUERA DEL PASADO". — Este emocionante drama, cuya historia se desarrolla en los actuales momentos, separa a dos hermanos por ideologías distintas. Toda la gama de las pasiones humanas desfila en esta visión dirigida por Jules Dassin, y cuyo intérprete principal es Conrad Veidt.

Estos cuantos títulos, que no son todos, dan una idea perfecta de la calidad que llevará este año el programa de Metro-Goldwyn-Mayer. Hay muchas otras producciones, si no iguales, mejores que éstas, pero se encuentran actualmente "rodándose" en los estudios cinematográficos o titulándose en castellano. Debemos si, recordar, entre algunos títulos que hemos olvidado, a "Tarzán contra el mundo", y el "Tesoro de Tarzán", dos nuevas interpretaciones de Johnny Weiss muller; como también producciones de la Familia del Juez Hardy, de la tentadora Ann Sothern, ne sus caracterizaciones de Meisi, etc. Cabe también recordar que este programa será completado con interesantísimos cortos, entre los que sobresalen los episodios de la serie: "El que la hace la paga" las miniaturas que caracterizan este programa por su fascinante interés, las comedias interpretadas por "La Pandilla", los preciosos viajes de James A. Fitzpatrick, los dibujos en color, etc., y sus semanales noticiarios que, bajo el título de "Noticias del día", nos presentan gráficamente todas las novedades del mundo.

Pueden nuestros lectores y el público amante del cine, en general, sentir fácilmente la impresión de calidad que encierran estas produccones, calidad que se refuerza con 16 años de un brillante pasado, calidad que augura un mejor porvenir dentro del arte silencioso para los Estudios de la Metro-Goldwyn-Mayer.

ESPECTACULOS DE HOY EN EL TAP ROOM RITZ

Hoy, a las cuatro de la tarde, reabre sus puertas el elegante y prestigioso teatro-dancing de la calle Estado 230, el Tap Room Ritz, boite muy frecuentada por las familias santiaguinas, y que funcionará a la hora del té, del vermouth aperitivo danzante y a la medianoche.

Hoy, a las cinco de la tarde, a la hora del té, habrá música de cámara por la orquesta de concierto de los maestros húngaros Tertz-Schaff, presestándose también el cantor melódico latinoamericano Jorge del Prado, la vedete Pepita Cantero, el fantasista cantor y bailarín norteamericano Henry Wilson y la hermosa actriz cinematográfica argentina Elisa Lobarden.

En el vermouth-aperitif danzante actuarán la Orquesta Jazz-Swinger Boys y la Típica Argentina Carbona, y a la medianoche, con música bailable continuada por las dos orquestas, volverá a actuar el elenco artístico del Tap.

Teatro de las Estrellas METRO BANDERA 141 TELEFONO 83361

MAÑANA

GRANDIOSO ESTRENO SOCIAL

La película que enseña a las mujeres lo que deben hacer con los hombres que no resisten la atracción de otras faldas!

Agradable y fresco en pleno verano

¡PARA TODA MUJER QUE HAYA AMADO... MÁS DE UNA VEZ! ¡PARA TODO HOMBRE QUE AME A UNA SOLA MUJER...A LA VEZ!

LOCALIDADES EN VENTA

Solo para mayores

Metro-Goldwyn-Mayer

¡CUATRO REFULGENTES ESTRELLAS DE HOLLYWOOD TITILAN ALEGRES Y VIVACES!

JOAN CRAWFORD Robert TAYLOR Greer GARSON Herbert MARSHALL

DE MUJER A MUJER (WHEN LADIES MEET)

No volverá a exhibirse en Santiago hasta después de 60 días de abandonar el METRO

Metro Goldwyn Mayer

ULTIMO DIA.

MATINEE 3 P. M. VERMOUTH 6.15 NOCHE 9.45 P. M.

La película de fondo comienza a las 3.40, 6.55 y 10.25 P. M., respectivamente

Solo para mayores

NO ESTAMOS CASADOS (LADY BE GOOD)

ELEANOR POWELL Ann SOTHERN Robt. YOUNG LIONEL BARRYMORE John CARROLL

No volverá a exhibirse en Santiago hasta después de 60 días de abandonar el METRO

Metro Goldwyn Mayer

'PUEBLO CHICO INFIERNO GRANDE", HOY EN EL TEATRO MOVIL

La cartelera de la Compañía Chilena que dirige el primer actor Juan Ibarra y que actúa con mucho éxito en el teatro-carpa de la Plaza Almagro, anuncia para hoy, en sus funciones de vermouth y noche, la hermosa comedia sentimental de costumbres campesinas, intitulada: "Pueblo Chico Infierno Grande", obra original del malogrado Nicanor de la Sotta, y que los artistas que componen el elenco de la Compañía del Teatro Móvil saben darle una acertada interpretación. Los roles principales han sido encomendados a Elsa Alarcón, Blanca Arce, Teresa Venegas, Juan Ibarra, Miguel Montere y Gerardo Grez.

LOS MEJORES ESPECTACULOS HOY EN LOS MEJORES TEATROS

CENTRAL ★ SANTA LUCIA
TELEFONO 33555
3 P. M. — 6.30 P. M. — 10 P. M.
DIANA DURBIN
en la creación más gloriosa de toda su brillante carrera
"CASI UN ANGEL"
con CHARLES LAUGHTON
(Mayores y menores)

CONTINENTAL ★ CERVANTES
3 P. M. - 6.30 - 10 P. M. — 3 P. M. 6.30 P. M.
SOLO TUYA
Una chispeante y vodevilesca comedia matrimonial, por la inimitable y recordada pareja
BARBARA STANWYCK y HENRY FONDA
(Sólo para mayores)
NOCHE CERVANTES: "Premiere" de "HOMBRES QUE LA AMARON".

ORIENTE ★ ALCAZAR
6.30 P. M. 9.50 P. M. — 6.30 P. M. 9.45 P. M.
SOLO TUYA por Bárbara Stanwyck y Henry Fonda (Sólo para mayores)
CASI UN ANGEL por DIANA DURBIN (Mayores y menores)

ALAMEDA ★ PORTUGAL
6 P. M. — ¡EN AMBOS TEATROS! — 9.30 P. M.
PAULINA SINGERMAN, la picaresca y brillante estrella argentina en
MI AMOR ERES TU
Y el recio drama social
"EL CRIMEN DEL SILENCIO"
(Sólo para mayores)

REAL-HOY-VICTORIA-SANTIAGO
REAL TELEFONO 65555 — VICTORIA TELEFONO 30021 — FONOS: 33444 y 32888

MATINEE A LAS 3 P. M. Platea $ 6.00
TARDE A LAS 6.30 P. M. NOCHE A LAS 10 P. M. Platea $ 10.00
Nuevas exhibiciones de la producción Paramount:
"FLIRT"
(Mayores de 15 años)
con la exhibición de hermosos trajes por CLAUDETTE COLBERT y secundada por RAY MILLAND y BRIAN AHERME.
Complemento de dibujos, noticiarios, etc.

SELECTA A LAS 3 P. M. TARDE A LAS 6.30 P. M. NOCHE A LAS 10 P. M.
Sigue el gran éxito de la más original, graciosa y espeluznante comedia Warner, que ha sido el comentario obligado de la semana con BERNDA MARSHALL, la preciosa morena, ALEXIS SMITH, la fenomenal rubia y Waynee Morris, Alan Hale, Willie Best, etc.
EL FANTASMA SONRIENTE

Matinée, Tarde y Noche (Mayores)
La inmortal obra de Martínez Sierra. Producción argentina 1942, dirigida por su autor:
CANCION DE CUNA
por CATALINA BARCENA y PABLO VICUSA
Complemento: Dibujo de Popeye, Sinopsis y Noticiario Paramount.
Además extra: Prólogo escenificado, recitando los versos de "Canción de Cuna", nuestro poeta Andrés Silva Humeres.
NOTA: El prólogo se hace sólo en tarde y noche

COMEDIA
SEMANA DEL 17 AL 23 DE MARZO
Cine rotativo.— Entrada permanente, de 11 a 24 horas.— La más genial creación de Zarah Leander, en:
"EL CORAZON DE UNA REINA"

GUIA DEL ESPECTADOR — TEATROS, CINES Y VARIEDADES

TEATROS

BALMACEDA. — Artesanos 841. — Teléfono N.o 88768. — Vermouth y noche: Compañía de Revistas Argentinas Chato García: La sangre gorda. — Cine: El palomilla o Carne de arrabal; Cisco Kidd, El eterno aventurero y serial Selva tenebrosa, 4.a función.

IMPERIO. — Estado número 239.—Teléfono número 80130. — Próxima reapertura, después de fundamentales reparaciones.

TEATRO MOVIL.—Plaza Almagro.—Cía. de Teatro Chileno Vermouth y noche: Pueblo chico infierno grande, de Nicanor de la Sotta.

MUNICIPAL. —Compañía de Comedias Socorrito González.— Vermouth y noche: El Susto.

CINES

ALCAZAR. — Brasil número 379. — Teléfono número 801222. Vermouth y noche: Casi un ángel.

ALMAGRO.— Plaza Almagro —Teléfono número 83425. — Vermouth y noche: Seductora e intrigante y Yo tomo esta mujer.

AMERICA. — Nuble número Vermouth y noche: Mi amor eres tú y ¿Quién mató a Tía Margarita?

ANDES.— Vermouth y noche: Sólo tuya y Dos mujeres.

APOLO. — Victoria número 753. — Teléfono N.o 51746. — Vermouth y noche: El jockey y la dama y Testamento de odio

ALAMEDA.— Av. Delicias N.o 2987.— Teléfono N.o 91254. — Vermouth y noche: Mi amor eres tú y El crimen del silencio.

AVENIDA.— Vicuña Mackenna. 624.— Teléfono N.o 89968.— Vermouth y noche Damas retiradas y Bajo la luna de Hawaii.

AVDA. MATTA.— Av. Matta 618. — Teléfono N.o 51455. — Vermouth y noche: Lucha fratricida y Melodías del recuerdo.

BAQUEDANO.— Plaza Baquedano.— Teléfono N.o 65050. — Matinée, vermouth y noche: Puerta de oro, con Charles Boyer.

BUENOS AIRES.— San Pablo 4221.— Teléfono N.o 88766. — Vermouth y noche: Tres anclados en París y Día de fiesta.

BLANCO ENCALADA.— Bico Encalada 28.— Teléf. 91787. — Vermouth y noche: Mi amor eres tú y New York es así.

BRASIL.— Plaza Brasil. — Teléfono número 80306. — Vermouth y noche: Sospecha y Agregados.

CENTRAL. — Huérfanos N.o 930.— Teléfono número 66960. Matinée, vermouth y noche: Casi un ángel.

CERVANTES.— Matías Cousiño 134.— Teléfono N.o 89615. Matinée y vermouth: Sólo tuya. Noche: Premiere de Hombres que la amaron, en honor de las delegaciones del Concurso Internacional de Equitación.

CAPITOL.— Avda. Independencia 224. — Teléf. 98581. — Cine rotativo; Sospecha; Un vago de profesión; Al rodar de la cámara y Noticiario RKO.

CONTINENTAL.— Plaza Bulnes 43. — Teléfono 51525. — Matinée, vermouth y noche: Sólo tuya.

CLUB DE SEÑORAS.— Monjitas 743.— Teléfono N.o 33550. Vermouth y noche: Damas retiradas y La melodía del recuerdo.

CARRERA.— Avda. Delicias 2151.— Teléfono N.o 86685. — Matinée, vermouth y noche: Puerta de oro, con Charles Boyer.

CHILE. — Recoleta 2104. — Teléfono número 60728. — Vermouth y noche: Fortín alto y Un crimen perfecto.

CAUPOLICAN. — San Diego 858. — Teléfono N.o 51376. — Vermouth y noche: Carne de arrabal, o El palomilla; Rostro de mujer y Selva tenebrosa, 4.a función.

COUSIÑO.— San Ignacio 1249 — Teléfono número 50657. — Vermouth y noche: Angela y agregados.

COLON.— San Pablo esquina Maipú.— Teléfono número 90577 Vermouth y noche: Damas retiradas y Lucha fratricida.

DIEZ DE JULIO.—10 de Julio N.o 319. — Teléfono 80836.— Vermouth y noche: Kermesse heroica y El expreso del Oeste.

ESMERALDA. — San Diego 1035. — Teléfono N.o 52153. — Vermouth y noche: Chaplinada: Boxeador, Bombero, El Pibe, Vida de Perro; La parodia de la Opera Carmen y Armas al hombro.

FRANKLIN.— San Diego N.o 2117. — Teléfono N.o 50754. — Vermouth y noche: Andy Hardy aventurero y Fatalidad.

HOLLYWOOD.— Av. Irarrázaval 2900. — Teléfono 42380.— Vermouth y noche: Damas retiradas y El crimen del silencio.

IDEAL CINEMA. — Mapocho Vermouth y noche: Madreselva y Sospecha.

IMPERIAL.— San Diego 1344. — Teléfono número 51112. — Vermouth y noche: ¿Quién dijo miedo?; Nunca tendrás un centavo y Melodía del recuerdo.

INDEPENDENCIA.— Av. Independencia 373.— Fono 62702. Vermouth y noche: Chaplinada: Boxeador, Bombero, El Pibe, Vida de Perro; La parodia de la Opera Carmen y Armas al hombro.

ITALIA.— Avda. Bilbao esq. Avda. Italia.— Teléfono 41883.— Vermouth y noche: Madreselva y La indómita.

IRIS. — Castro número 130 — Teléfono número 80336. — Vermouth y noche: Gran homenaje a Chaplin y Ansias de amar.

IDEAL CINEMA. — Mapocho 4117.— Teléfono número 92183. Vermouth y noche: Extasis mortal o Naufragio humano, y Lucha entre hermanos.

LO FRANCO. — Carrascal N.o 4604. — Teléfono N.o 92708 Vermouth y noche: Cuesta abajo y Casi pecadora.

METRO.— Bandera con Unión 1117. — Teléfono N.o 92134. — Matinée, vermouth y noche: No estamos casados.

MANUEL RODRIGUEZ.—Plaza M. Rodríguez. — Tel. 66950. Vermouth y noche: Yo tomo esta mujer y Lucha fratricida.

MINERVA. — Chacabuco N.o 778. — Teléfono N.o 91464. — Cine rotativo: Al son de la Marimba; Altas sierras; La selva tenebrosa; Noticiarios RKO y Panamericano.

MONUMENTAL. — Avenida B. O'Higgins 3943. — Tel. 91558 Vermouth y noche: Andy Hardy aventurero y Lucha entre hermanos.

NACIONAL.— Independencia 801.— Teléfono número 63568.— Damas retiradas y Yo tomo esta mujer.

NOVEDADES.— Gral. Korner esq. Av. Portales.— Tel. 90290 Vermouth y noche: La libertad nunca muere y El crimen del silencio.

ÑUNOA. — Avda. Irarrázaval 2706. — Teléfono N.o 43152. — Vermouth y noche: Al son de la Marimba y María.

ORIENTE.— Providencia esq P. Valdivia. — Teléfono 41345 Vermouth y noche: Sólo tuya.

O'HIGGINS.—San Pablo esq. Cumming. — Teléfono 81929. — Rotativa desde las 2. Chaplinada Boxeador, Bombero, El Pibe, Vida de Perro; La parodia de la Opera Carmen y Armas al hombro.

PORTUGAL. — Av. Portugal con 10 de Julio.—Fono 51473. — Vermouth y noche: Mi amor eres tú y El crimen del silencio.

PRINCIPAL. — Ahumada N.o 162. — Teléfono N.o 83572. — Cine rotativo: Entrada permanente de 11 a 24 horas.— Actualidades de la guerra.

PRINCESA. —Avda. Recoleta 243. — Teléfono N.o 85206. — Vermouth y noche: Madreselva y Club de muchachas.

PROVIDENCIA. — Manuel Montt 62.— Teléfono N.o 46073 Vermouth y noche: Mi amor eres tú y La casa maldita.

REAL. — Compañía número 1040. — Teléfono N.o 6555. — Matinée, vermouth y noche: Flirt.

RADIO CITY. — Rotativo de de 11 a 24 horas.—Siempre llato. Emociones de sport, El desierto mágico, Molly Moo y las mariposas, y La Suiza chilena.

REPUBLICA. —Avda. República 239. — Teléfono N.o 93618 Vermouth y noche: Homenaje a Carlos Chaplin y Nunca tendrás un centavo.

RIALTO.— Pedro de Valdivia 3346. — Teléfono N.o 41667. — Vermouth y noche: Mamá Gloria y Más lobo que todos.

RECOLETA. — Avda. Recoleta 597. — Teléfono N.o 63874. — Vermouth y noche: Damas retiradas y Yo tomo esta mujer.

SANTIAGO. — Merced número 839. — Teléfono N.o 66444.— Matinée, vermouth y noche: Canción de cuna.

SAN MIGUEL. — Avda. Central 1202. — Teléfono 53273. — Vermouth y noche: Testamento de odio y Rey de las alturas.

SPLENDID. —Huérfanos N.o 1048. — Teléfono N.o 85815. — Cine rotativo, de 11 a 24 horas. Entrada permanente.

SANTA LUCIA. — B. O'Higgins esq. S. Isidro—Tel. 89001. Matinée, vermouth y noche: Casi un ángel.

SELECTA. — Chacabuco N.o 1178. — Teléfono N.o 2194. — Vermouth y noche: Madreselva y Bajo la luna de Hawaii.

VALENCIA. — Plaza Chacabuco. — Teléfono N.o 6155. — Vermouth y noche: La libertad nunca muere y Ahí está el detalle.

VICTORIA.— Huérfanos esq. San Antonio. — Teléf. 60198. — Matinée, vermouth y noche: El fantasma sonriente.

EDICION DE 18 PAGINAS

LA NACION

(EMPRESA PERIODISTICA "LA NACION" S. A.)

ULTIMA PAGINA DE ESTA EDICION

AGUSTINAS 1269 - CASILLA 81 D.

SANTIAGO DE CHILE, JUEVES 19 DE MARZO DE 1942

PRECIO EN TODO EL PAIS: UN PESO

EL MERCADO DE VALORES

Activo fué el movimiento del mercado durante el día de ayer.

Copec, Vapores, Lamifún, Mademsa, Papeles y Cartones, Caupolicán, Electro Metalúrgica, Chañaral, Merceditas y Punitaqui, fueron los títulos en Industriales y Mineras que tuvieron el grueso de los conformes.

En Bancos se transaron Chile, Italiano y Talca, y en Ganaderas, 800 Gente Grande, a 196 y 195.

Los Bonos tuvieron un buen mercado, se operaron 1.444,000 nominales, entre Hipotecarios y del Estado.

Los precios cerraron con bajas. Hubo 27 descensos y 8 alzas.

EFECTUADAS OPERACIONES AYER

1.a RUEDA

3000 Pavimentac. 7-1. 77; 19000 Caja 6-3/4, 71; 210000 Hip. 6-1 72; 200 Banco Chile, 285; 70 Bco. Talca OD., 115; 600 Cartones 37; 300 C. Melón, 94; 100 Cervezas marzo 26, 117; 1000 Copec abril 9, 20 1/2; 200 Copec, 20 1/4; 200 Electro Met. marzo 26, 30; 300 Electr. Ind., 43 1/2; 500 Gte. Grande, 196; 100 Lamifún marzo 26, 32 1/2; 100 Lamifún abril 9, 56; 100 Lamifún abril 9, 57; 4300 Lamifún abril 9, 58; 2400 Vapores abril 9, 148; 1300 Vapores abril 9, 145 1/2; 100 Vapores abril 9, 146; 100 Vapores abril 9, 146 1/2; 500 Vapores abril 9, 147; 500 Vapores abril 9, 147; 400 Vapores abril 9, 146 1/2; 500 Vapores abril 9, 146; 400 Alhué, 8 1/4.

FUERA DE RUEDA HASTA LAS 12 HORAS

10000 D. Interna, 80; 47500 Munic. Santiago 7-2, 42; 1100 Caupolicán marzo 26, 48 1/2; 100 Cervezas marzo 26, 117; 20 Cervezas, 117; 1000 Copec marzo 26, 20 3/8; 1100 Copec abril 9, 20 1/2; 1100 Copec abril 9, 20 3/8; 100 Copec marzo 26, 20 1/4; 700 Copec abril 9, 20 1/4; 1000 Copec abril 9, 20 1/8; 1000 Copec abril 9, 20; 200 Cristales, 38 3/4; 200 Cristales, 38 1/2; 500 Electro Met. marzo 26, 30; 37 Lamifún, 58; 100 Mademsa marzo 26, 35; 400 Pizarreño abril 9, 59; 300 Rudoff abril 9, 46; 700 Vapores abril 9, 145; 300 Vapores abril 9, 144; 200 Vapores abril 9, 144 1/2; 100 Vapores abril 9, 144; 200 Vapores abril 9, 145; 100 Vidrios, 41; 100 Vidrios abril 9, 41; 100 Volcán marzo 26, 68; 500 Chañaral abril 9, 6 7/8; 500 Chañaral abril 9, 6 7/8; 300 Chañaral OD. marzo 26, 6 3/4; 1000 Chañaral abril 9, 7; 100 Chañaral marzo 26, 6 7/8; 1000 Merceditas marzo 26, 12 3/4; 200 Punitaqui abril 9, 48 3/4.

2.a RUEDA

182000 Deuda 7-1, 80; 4000 Pavimentac. 7-1, 7 71/4; 269500 Caja 6-3/4, 70 3/4; 62000 Caja mayo 6-3/4, 934 71 1/2; 8000 Hip. 6-1, 72; 5000 Hip. 6-1, 71 3/4; 300 Cartones OD., 37; 260 Cartones 37; 500 Electr. Ind. abril 9, 44; 400 Electro Met. marzo 26, 30; 1400 Mademsa abril 9, 35; 100 Mademsa, 34 3/4; 10 Mademsa, 33; 400 Vapores abril 9, 143; 400 Vapores abril 9, 142; 700 Vapores abril 9, 141; 300 Vapores abril 9, 140; 1000 Vapores abril 9, 141; 100 Vapores abril 9, 141 1/2; 100 Vapores abril 9, 142; 20 Tej. Salto, 50; 500 Vidrios abril 9, 41; 1200 Lautaro, 30; 332 Condoriaco, 3 1/2; 100 Patiño abril 9, 520; 600 Totoral, 13; 32 Punitaqui Remate, 48 1/2; 56 Fósforos Remate, 33; 30 Co. Industrial Remate, 61; 5 Renta Urbana Remate, 215; 268 Toldo Remate, 0.50; 71 Andacollo Remate, 2 3/4; 400 Paños Tomé Remate, 53 1/2; 100 Paños Tomé Remate, 53 3/4.

FUERA DE RUEDA HASTA LAS 16.30 HORAS

245000 Caja 6-3/4, 70 1/2; 229000 Caja 6-3/4, 70 1/2 OD.; 100000 Hip. 6-1, 72; 100 Banco Chile, 284; 150 Banco Italiano, 122; 200 Cervezas, 116 1/2; 2000 Copec, 19 7/8 Px; 900 Copec, 19 5/8 M; 600 Copec, 19 3/4 Px; 3000 Copec, 19 1/2; 500 Copec, 19 3/4 Px; 400 Copec, 19 1/2; 100 Cristales, 38; 100 Cartones, 37; 200 Enlozados, 18 1/4 M; 100 Lamifún, 56 1/2; 200 Pizarreño, 59; 100 P. Concep., 49; 300 Vapores, 142 Px; 1000 Vapores, 142 mala; 300 Vapores, 142 1/2 Px; 600 Vapores, 143 Px; 300 Vapores, 143 1/2 Px; 100 Ruddoff, 46 Px; 200 Ruddoff 45; 300 Ruddoff 45 OD; 400 Tabacos, 119 1/2; 300 Gente Gde., 195 Px; 500 Alhué, 8 1/4 M; 100 Monserrat, 26; 500 Punitaqui, 47 1/2 M; 500 Chañaral, 6 3/4 M OD; 50000 Hip. 6-1, 85; 100 C. Melón, 93.

OPERACIONES EN VALPARAISO

1.a Rueda

178 Banco Español Liq., 0.25; 3000 Copec, abril 9, 20 1/2; 100 Copec, marzo 26, 20 3/8; 200 Co Industrial, 63; 12 Co. Industrial, 62; 400 Cemento Melón, abril 9, 94 1/2; 500 Lamifún, abril 9, OD, 58; 150 Pizarreño, abril 9, OD, 60; 500 Vapores, abril 9, 146; 300 Vapores, abril 9, 145; 700 Vidrios, marzo 26, 40 3/4; 100 Fuegos, 305; 500 Araucanía, marzo 26, 50; 100 Cons. Grles., 105; 500 Alhué, 8 1/8.

2.a Rueda

250000 Valparaíso 6-1, 71 1/4; 72000 D. Int. 7-1, 80; 300 Cartones, abril 9, 37 1/2; 2000 Cartones, 37 1/4; 100 Co. Industrial, marzo 266, 63 1/2; 1100 Copec, abril 9, 19 3/4; 500 Copec, abril 9, 19 3/4; 100 Gas, 56; 300 Vapores, marzo 26, 141; 1200 Vapores, abril 9, 142; 500 Vapores, abril 9, 142 1/2; 100 Vapores, marzo 26, 142.

CAMBIOS FIJADOS POR EL BANCO CENTRAL

18 DE MARZO DE 1942.

	Cam.en/m|cte.	Cambio Comp.
Dólar	19.37	
£	77.96	101.35
Franco Pr.		0.57
Franco suizo		5.850
Lira		1.326
Florín hol.		13.354
Oro chileno	400.—	

Producción de Mineral Bellavista en febrero

Mineral tratado 3.410 toneladas.
Oro, 20.318 Kgs.
Concentr. Prod., 333.326 Tns.
Plata, 46.691 Kgs.
Cobre 10.839 Kgs.

PRECIOS DE CIERRE DE LOS VALORES COTIZADOS EN EL MERCADO DE AYER

Bonos
D. Interna 80, c.
Pavimentac. 7-1 77 1/4, v.
Caja 6-3/4 70 1/2, v.
Hip. 6-1 72, t.
Hip. 8-1 85, t.
Valp. 6-1 71 1/4, tV.
B. Eléctricos 63, c.

Bancos
Chile 284, v.
Edwards 123, c.
Hipotecario 224, v.
Italiano 122, t.
Talca 115, t.

Mineras
Alhué 8 1/4, cm.
Cerro Grande 29 1/2 vm.
Chañaral 7, cp.
Disputada 49, vm.
Lota 58 1/2, vm.
Merceditas 12 3/4, tm.
Monserrat 26, tc.
Onix 3, c.
Patiño 520, vp.
Punitaqui 47 1/2, vm.
Tocopilla 68 1/2, vp.
Totoral 13 1/4, cp.

Ganaderas
Gente Gde. 195, tp.
Laguna Bca. 69, v.
T. del Fuego 304, vp.

Industriales
Alcoholes 17, vc.
Ast. Habas 206, vc.
Bonfanti 19, vp.
Carrascal 15, vm.
Caupolicán 48 1/2, tm.
C. Melón 93, tc.
Cervezas 116 1/2, tc.
C. Industrial 63 1/2 tmV.
Copec 19 3/4, vp.
Cristales 38, tc.
Elecir. Ind. 44, vp.
Electro Met. 30, tm.
Enlozados 18 1/4, tm.
Envases 19, cm.
Fósforos 35, vc.
Gas Stgo. 55, v.
Indac 46, cc.
Lamifún 55 1/2, vm.
L. Penco 32, vc.
Mademsa 35, cp.
P. Concepción 49, vc.
Paños Tomé 53 3/4, R.
Papeles y C. 37, vm.
Pizarreño 59, vp.
Tabacos 119 1/2 tc.
Ruddoff 45, vc.
Ref. de Viña 97, vc.
Vapores 142 1/2, tp.
Tej. Salto 48 1/2, vc.
Vidrios Pls. 41, cm.
Volcán (X. Dv.) 68, tm.
Lautaro 30, cc.
Seg. Araucanía 50, tmV.
Cons. Grles 105, tcV.

DIFERENCIAS DE PRECIOS CON RELACION A LOS DEL DIA ANTERIOR

De 35 títulos, subieron 8 y bajaron 27

SUBIERON

Bancos:
Edwards de 122 a 123.

Mineras:
Alhué de 8 a 8 1/4.
Chañaral de 6 3/4 a 7.
Monserrat de 25 3/4 a 26.

Industriales:
Co. Industrial de 63 a 63 1/2.
Lamifún de 52 a 55 1/2.
Paños Tomé de 53 a 53 3/4.
Pizarreño de 58 1/2 a 59.

BAJARON

Bonos:
Caja 6-3/4 de 71 a 70 1/2.
Hip. 8-1 de 85 a 85.

Bancos:
Chile de 286 a 284.
Italiano de 126 a 122.
Talca de 118 a 115.

Ganaderas:
Tierra del Fuego de 309 a 304

Mineras:
Cerro Grande de 31 1/2 a 29 1/2
Disputada de 59 a 49.
Merceditas de 13 a 12 3/4.
Patiño de 526 a 520.
Punitaqui de 49 a 47 1/2.
Tocopilla de 69 1/4 a 68 1/2.

Industriales:
Alcoholes de 17 1/2 a 17.
C. Melón, de 95 a 93.
Copec de 20 1/2 a 19 3/4.
Cristales de 38 3/4 a 38.
Electro Metal. de 31 a 30.
Enlozados, de 19 a 18 1/4.
Gas Santiago de 56 a 55.
Lozas Penco de 33 a 32.
Paños Concepción de 49 1/4 a 49.
Renta Urbana de 227 a 226.
Tabacos de 120 a 119 1/2.
Tej. El Salto de 49 3/4 a 48 1/2
Vapores de 145 a 142 1/2.
Volcán de 70 a 68.

Seguros:
Consolidada Grls., de 107 a 105.

INFORMACIONES COMERCIALES E INDUSTRIALES DEL EXTERIOR

(DE THE UNITED PRESS ASSOCIATIONS Y DE NUESTROS CORRESPONSALES EN EL EXTRANJERO)

BOLSA DE VALORES

NUEVA YORK, 18 (UP). — En la apertura de la Bolsa de Valores las acciones estuvieron con precios sostenidos y mercado tranquilo.

Los bonos abrieron firmes.

El algodón abrió firme para entrega inmediata, cotizándose para entrega en mayo a 18.63 centavos por libra.

La libra esterlina se cotizo a 4.04 dólares.

NUEVA YORK, 18 (UP). — En la Bolsa de Valores, a las 14 horas, las acciones estuvieron con precios fáciles y mercado tranquilo.

NUEVA YORK, 18 (UP). — Al término de la sesión de hoy de la Bolsa de Valores, las acciones cerraron con ligeras bajas, mientras que lo hicieron con precios irregulares los bonos generales y los del Gobierno norteamericano. Se transaron en toda la sesión 340 mil acciones.

En general, la sesión fué poco animada para las acciones, sin haber ocurrido operaciones de importancia.

Productos: los granos cerraron de baja. El trigo perdió 1 1/2 a 5/8 centavos por bushel; el maíz no tuvo virtualmente bajas.

El algodón se mantuvo sostenido, con alza de 2 puntos. Al contado cerró a 20.36 centavos por libra, y para entrega en mayo y julio, a 18.63 y 18.72 centavos respectivamente.

El índice industrial promedio Dow Jones cerró hoy en 101.64; el índice ferroviario cerró en 26.34.

ACCIONES Y BONOS

NUEVA YORK, 18 (UP). —Los valores que se mencionan a continuación se cotizaron a los siguientes precios:

Allied Chemical 124; American Can 59 1/8; American Foreign Power, no se cotizó; American Metals 20; American Radiator 4 1/2; American Smelting 39; American Tel. y Tel. 119 1/4; American Tobacco "B" 39 3/8; American Woolen no se cotizó; Anaconda Copper 26 3/4; Andes Copper no se cotizó; Armour Delaware Pref. 115 3/4; Armour Ill (A) 3 1/4; Atlantic Gulf Westindies 21 3/4; Atlas Corporation 6 1/2; Bendix Aviation 36 1/8; Bethlehem Steel 60 1/2; Canadian Pacific 4 1/4; Case Threshing Machine 62; Cerro de Pasco Copper 29 1/4; Chile Copper no se cotizó; Chrysler Motors 55 3/4; Columbia Gas 1 3/8; Consolidated Edison 12 1/8; Continental Can 24 1/2; Continental Steel no se cotizó; Cuban American Sugar 7 1/4; Du Pont de Nemours 110; Eastman Kodak 121; Electric Power y Light 1; General Electric 24 1/8; General Food 30 1/4; General Motors 34 5/8; Gillete no se cotizó; Goodyear Rubber 13 1/2; Hudson Motors 3 5/8; International Business Machines no se cotizó; International Harvester 43 1/2; International Nickel 26 7/8; International Tel. y Tel. Domestic 2 3/8; International Tel. y Tel. Foreign 2 3/8; Kennecott Copper 32; Kroger Grocery no se cotizó; Lambert Corporation no se cotizó; Lehmann Corporation 19 3/8; Loew 40; Lone Star Cement 36; Missouri Kansas Texas Acc. Pref. 2 3/8; Montgomery Ward 25 1/2; National Cash Register "A" 13 5/8; National Lead 13 5/8; New York Central 8 3/8; North American Corporation 7 7/8; Otis Elevator 11 3/4; Pacific Gas Electric 17 1/4; Pan American Airways 14 1/4; Patiño Mines 18 3/8; Pennsylvania Railroad 22; Phillips Pet 34 3/4; Public Service New Jersey 12 1/8; Radio Corporation 2 3/4; Reo Motors Voting Trust Cert. 3 1/8; Socony Vacuum 7; Standard Brands 3 1/8; Standard Oil California 19 1/4; Standard Oil Indiana 21 3/4; Standard Oil New Jersey 34 3/4; Swift and Co. 22 7/8; Swift International 21 1/2; Texas Corporation 32 3/4; Texas Gulf Sulphur 30 5/8; Union Carbide 61; Union Pacific 72 5/8; United Aircraft 32 1/2; United Fruit 54; United Gas Improvement 4 1/4; United States Leather no se cotizó; United States Smelting 41; United States Steel 50 7/8; Warner Brother 3; Warren Bros 0.7/8; Westinghouse Electric 70; Woolworth 24 5/8; American Gas Electric (Curb.) 15 1/2; Brazilian Traction (Curb.) 6 1/2; Eletric Bond y Share (Curb.) 1 1/8; Niagara Hudson Power (Curb.) 1 3/8; United Gas (Curb.) 0.3/8; Bankers' Trust 32 1/8; Chase National Bank 22; First National Bank Boston 31 1/2; National City Bank 21 1/2; Chile Bonds 6 o|o 1960 14 3/8; Chile Bonds 6 o|o 1961 14 3/8; Chile Caja 6 o|o 1931 no se cotizó; Chile Caja 6 1/2 o|o 1937 13 3/4; Chile Caja 6 3/4 o|o 1961 13 3/4; Chile Caja 6 o|o 1961 13 5/8; Chile Caja 6 o|o 1962 no se cotizó; Perú Bond 6 o|o 1960 9 7/8; Perú Bond 6 o|o 1961 9 3/4; Perú Bond 7 o|o 1959 no se cotizó; Lautaro 4 o|o 1975 no se cotizó.

Las ventas totales fueron de 340.000 acciones.

NUEVA YORK, 18 (UP). — Los valores que se mencionan a continuación se cotizaron a los siguientes precios:

Addressograph Multigraph Co. 10 7/8; Allis Chalmers 25 1/4; American Car y Foundry 30 1/8; Blaw Knox Co. 6 1/2; Bridgerport Brass Co. 8 3/8; Congoleum Nairn 14; Eagle Pitcher Lead Co. no se cotizó; Glidden Company 14 5/8; Goodrich Company B. F. 14; Hecla Mining no se cotizó; Hudson Bay Mining y Smelting no se cotizó; Hudson Bay Mining y Smelting no se cotizó; Hupp Motor Car Corp. 0 5/8; Inspiration Copper 10 5/8; National Acme Co. 16 3/4; National Distillers 20 1/8; North American Aviation Inc. 12 1/4; Ohio Oil 6 5/8; Remington Rand 8 1/2; Republic Steel 17 1/8; Servel Inc. 6; Stone y Webster 4 5/8; Tinker Roller Beaking Co. no se rotizó; Twentieth Century Fox Films 9 1/4; Underwood Elliot Fisher 32; United State Gypsum no se cotizó; United State Rubber 15; Weston Electrical Instrument no se cotizó; Westinghouse Air Brake 17 1/8; Atlantic Coast Line 23 1/2; Boeing Airplane 18; Chesapeake Corp. no se cotizó; Consolidated Aircraft 19 1/4; Curtis Wrights 24 1/2; Irving Trust 9; John Menville 60 1/8; Martin Glen Aircraft 23 1/4; United Airlines 9 3/4.

CAMBIOS EN NUEVA YORK

NUEVA YORK, 18.— (U. P.)— Cotizaciones de los cambios de hoy al cierre:

Canadá, 0.86 7/8 dóleres por dólar; Libra esterlina, al contado, 4.04 dólares por libra esterlina; Argentina, 29.78 centavos por peso (oficial); Argentina, 23.70 centavos por peso (no oficial); Brasil, 5.15 centavos por milreis; Chile, 4.00 centavos por peso; Perú, 1.575 dólares por libra peruana.

CAMBIO LIBRE

BUENOS AIRES, 18 (UP). — Cotizaciones del cambio libre:

Compradores
Dolar, 4.13.00
Libra esterlina, 13.80.
Cien francos franceses, 3.60.

Vendedor
Dolar, 4.14.50.
Libra esterlina, 13.80.
Cien francos franceses, 3.90.

PLATA EN BARRAS

LONDRES, 18 (UP). — La plata en barras se cotizó en este mercado a los siguientes precios:

Al contado, 23 1/2 peniques por onza.

A dos meses, 23 1/2 peniques por onza.

ANGLO CHILEANS NITRATE

NUEVA YORK, 18.— (U. P.)— Los bonos de la Anglo Chileans Nitrate y Co. del 4 1/2 por ciento de emisión de 1967, no se cotizaron.

METALES

NUEVA YORK, 18.— (U. P.)— Al cierre de las operaciones en el mercado de los metales, los precios quedaron como sigue, en centavos por libra:

Tungsteno, 2.60; Bismuto, 1.25; Cinc, 8.64; plomo, 6.50; cobre, por toneladas (bliud connecticut valley), Interior, firme y su cotización final fué de 12. Exterior también firme y su cotización final fué de 11.75; Plata, 35 1/8 (centavos por onza).

CEREALES

BUENOS AIRES, 18.— (U. P.)— Cotizaciones de los cereales en nacionales al cierre de este mercado:

Trigo, 6.75; avena, 5.90; harina (tipo uno cero los 70 kilogramos), 10.70.

CHICAGO, 18. — (U. P.) — Cotizaciones de los cereales en dólares por bushel:

Trigo; mayo, más alto, 1.28 7/8 más bajo, cerrando, 1.28 1/8; julio, 1.30 1/8; maíz: mayo, 0.88; julio, 0.90 1/4; avena: mayo, 0.56 1/8; julio, 0.55 1/2.

WINIPEG (CANADA), 18. — (U. P.) — Cotizaciones de los cereales en dólares por bushel:

Trigo: mayo, 0.79 1/4; julio 0.80 3/8; avena: mayo, 0.51 1/8; julio, 0.50 1/4.

LINO

DULUTH, 18. — (U. P.) — El lino se cotizó en este mercado para entrega en mayo a razon de 2.66 dólares por bushel.

WINIPEG (CANADA), 18. — (U. P.) — El lino se cotizó en este mercado para entrega en mayo a razón de 1.64 dólares por bushel.

CUEROS

NUEVA YORK, 18.— (U. P.)— Al cierre de las operaciones en el mercado de los cueros de frigoríficos, se registraron los siguientes precios, en centavos por libra, para entrega en las fechas que se indican:

Marzo, 15.00; mayo 15.00; septiembre, 15.00; diciembre, 15.00 al contado, 15.50 (nominal).

ALGODON

NUEVA YORK, 18.— (U. P.)— Los precios fijados para el algodón al cierre de este mercado fueron los siguientes, en centavos por libra, para entrega en las fechas que se indican:

Al contado, 20.36; mayo 18.63; julio, 18.72; octubre, 18.81; diciembre, 18.83; enero (1943) 18.85.

NUEVA YORK, 18 (UP) —Al abrir el mercado del algodón se registraron los siguientes precios en centavos por libras para entrega en las fechas que se indican:

Mayo, 18.68.
Julio, 18.74.
Octubre, 18.82.
Diciembre, 18.83.
Enero (1943), 18.84.

NUEVA YORK, 18 (UP). — A las 11 horas en el mercado del algodón se registraron los siguientes precios en centavos por libras para entrega en las fechas que se indican:

Al contado, 20.30
Mayo, 18.62.
Julio, 18.72.
Octubre, 18.82.
Diciembre, 18.83.
Enero (1943), 18.85.

NUEVA ORLEANS, 18.— (U. P.) — Al cierre de las operaciones en el mercado del algodón, se registraron los siguientes precios en centavos por libra, para entrega en las fechas que se indican:

FERIA SANTA ROSA

Transacciones efectuadas en nuestro remate de ayer miércoles 18 de marzo de 1942.

OVEJUNOS

107 corderos, a $ 136.50, San Carlos, H. B.
112 corderos, a $ 131, Perquilauquén, E. S. M.
112 borregas, a $ 130, San Carlos, J. S.
110 corderos, a $ 129.50, Curacautín, J. M.
103 corderos, a $ 128.50, La Unión, G. J.
114 borregas, a $ 127, San Carlos, J. S.
115 borregas, a $ 125, San Carlos, J. S.
118 corderos, a $ 113.50, Curacautín, O. U.
93 corderos, a $ 106, San Carlos, H. B.
112 corderos, a $ 105, Los Angeles, L. O.
100 corderos, a $ 105, San Carlos, H. B.
107 corderos, a $ 105, San Carlos, L. V.
100 corderos, a $ 104.50, San Carlos, H. B.
109 corderos, a $ 102, Los Angeles, L. C.
83 corderos, a $ 106, Melipilla, H. B.
115 corderos, a $ 104, San Carlos, H. B.
112 corderos, a $ 101, San Carlos, L. V.
72 corderos, a $ 101, San Carlos, J. S.
109 corderos, a $ 100, Río Bueno E. Hnos.
117 corderos, a $ 97, Curacautín B. S.
120 corderos, a $ 97, Los Angeles, L. C.
109 corderos, a $ 96, Chorolco, E. V.
115 corderos, a $ 95.50, Curacautín, B. S.
120 corderos, a $ 90, San Carlos, H. B.
30 corderos, a $ 78, San Carlos, H. B.
70 corderos, a $ 76, Cautín, R. T.
120 corderos, a $ 70, Curacautín A. U.
39 corderos, a $ 60, San Carlos, J. S.
21 ovejas, a $ 151, Curacaví, E. M.
15 ovejas, a $ 130, Cautín, R. T.
8 ovejas, a $ 114, Curacaví, E. M.
15 ovejas, a $ 100, Arreo, M. C.

NOTA.— Esta lista comprende las operaciones efectivas realizadas y por lo tanto no incluye las defensas.

Cotizaciones de Productos del País

FRANCISCO DIAZ M.—Agustinas 975, 2.o piso

Santiago, 18 de marzo de 1942.

TRIGOS

Trigo Florence y Lincoyán, los 100 kilos, sin saco, base Providencia cosecha a $ 135.

Trigo Blanco del Centro, los 100 kilos, sin saco, base Providencia cosecha a 132.

Trigo Colorado del Centro, los 100 kilos, sin saco, base Providencia cosecha a 131.

Trigo Blanco del Sur, los 100 kilos, sin saco, base Talcahuano cosecha a 125.

Trigo Colorado del Sur los 100 kilos sin saco, base Talcahuano cosecha a 124.

Trigo Candeal fino, los 100 kilos, sin saco, base Providencia cosecha 15 o|o a 140.

Trigo Candeal corriente, los 100 kilos, sin saco, base Providencia cosecha a 135.

NOTA: ¡Con esta fecha la Junta de Exportación Agrícola ha fijado el precio máximo de $ 125, por los 100 kilos granel, base Estación Mapocho!

CEBADAS

Cebada Inglesa o Alemana, los 100 kilos, con saco, base Puerto cosecha de 100 a 105.

Cebada del país, clase cervecera los 100 kilos con saco, base Puerto cosecha de 94 a 95.

Cebada del país, clase exportación, los 100 kilos con saco, base puerto, cosecha de 92 a 93.

Cebada del país, clase forrajera, los 100 kilos con saco, base puerto cosecha de 90 a 91.

HARINAS

Harina de 1.a flor, los 46 kilos, con saco, base Providencias, de inmediato de 93 a 95.

Harina de 2.a clase, los 46 kilos, con saco, según clase, de inmediato de 83 a 88.

Harina candeal, los 46 kilos, con saco, según clase, de inmediato de 90 a 92.

FREJOLES

Frejoles Arroz, los 100 kilos, con saco, base Puerto cosecha a 125.

Frejoles Araucanos, los 100 kilos, con saco, base Puerto cosecha a 200.

Frejoles Bayos (Ganadero), los 100 kilos, con saco, base Puerto cosecha a 230.

Frejoles Bayos, Regulares, los 100 kilos, con saco, base Puerto cosecha a 220.

Frejoles Burritos, los 100 kilos, con saco, base Puerto cosecha a 290.

Frejoles Cristales, los 100 kilos, con saco, base Puerto cosecha a 135.

Frejoles Coscorrones, los 100 kilos con saco, base Puerto cosecha a 280.

Frejoles Frutillas, los 100 kilos, con saco, base Puerto, cosecha a 220.

Frejoles Milagros, los 100 kilos, con saco, base Puerto cosecha a 140.

Frejoles Pallares, los 100 kilos, con saco, base Puerto, cosecha a 260.

Frejoles Tirguitos, los 100 kilos, con saco, base Puerto cosecha a 120.

Frejoles Red Kidney, los 100 kilos con saco, base Puerto cosecha a 300.

Frejoles Rex Mexicano, los 100 kilos, con saco, base puerto cosecha a 200.

SEMILLAS

Semilla de alfalfa, chilena, los 100 kilos, con saco, base Puerto Santiago de 1.100 a 1.200.

Semilla de alfalfa peruana, los 100 kilos con saco, base Puerto Santiago de 1.700 a 1.800.

Semilla de alpiste, los 100 kilos, con saco, base Puerto de 220 a 230.

Semilla de arvejilla, los 100 kilos, con saco, base puerto de 25 a 30.

Semilla de cureguilla, los 100 kilos, con saco, base Puerto 64 a 65.

Semilla de cáñamo, los 100 kilos, con saco, base puerto de 160 a 170.

Semilla de linaza, los 100 kilos, con saco, base puerto de 190 a 200.

Semilla de trébol rosado, los 46 kilos con saco, semilla procedencia de 440 a 450.

Semilla de trébol, clase exportación, los 45 kilos, con saco, base Puerto de 440 a 450.

Semilla de Maravilla, los 100 kilos con saco, base Puerto, a 120.

VARIOS

Afrecho, los 100 kilos, con saco, en Santiago o Puerto de 80 a 85.

Afrechillo, los 100 kilos con saco, en Santiago o Puerto de 60 a 65.

Arroz Nacional, los 100 kilos con saco, en Santiago, en Puerto según calidad a 115.

Avena Blanca, los 100 kilos con saco, en Alameda, de 110 a 120.

Avena Negra, los 100 kilos con saco, en Alameda, de 115 a 125.

Avena Rubia, resulta, los 100 kilos, con saco, a bordo Talcahuano de 98 a 100.

Avena Stormking, los 100 kilos, con saco, a bordo Talcahuano de 108 a 110.

Arvejas Petit Pois, verdes, los 100 kilos, con saco, en Puerto sin Brucos de 170 a 180.

Arvejas Grano de Oro, los 100 kilos con saco, en Puerto sin Brucos de 145 a 150.

Carbón de espino el saco según clase, en Alameda, los 100 kilos, de 80 a 86.

Carbón blanco, el saco, según clase, en Alameda los 100 kilos de 58 a 61.

Cero los 100 kilos, base Puerto a 2.700.

Fibra de cáñamo, los 46 kilos, base puerto próxima cosecha de 480 a 500.

Garbanzos chicos según clase, base puerto 70|80 granos por onza, de 150 a 160.

Garbanzos regulares, según clase, base Puerto, 32|34 granos por onza, de 240 a 250.

Garbanzos grandes, según clase, puerto de 48|50 granos por onza de 270 a 280.

Lana trasquile, octubre, los 100 kilos, enfardada, en puerto de 540 a 550.

Lana trasquila, octubre, los 100 kilos ensacada en puerto de 500 a 520.

Lentejas corrientes, los 100 kilos, con saco, base Puerto de 120 a 130.

Lentejones 6 M. M. los 100 kilos, con saco, base Puerto de 200 a 215.

Lentejones 7 m. m. los 100 kilos, con saco, base Puerto de 225 a 235.

Mantequilla, los 46 kilos según clase, en Alameda de 900 a 940.

Maíz amarillo, los 100 kilos con saco, en Alameda, a 123.

Maíz colorado, los 100 kilos con saco, en Alameda, a 118.

Miel blanca, los 46 kilos en puerto, de 98 a 100.

Miel rubia, los 46 kilos en puerto, de 94 a 96.

Nueces, los 100 kilos, con saco, en Alameda, Tolerencia 10 o|o, de 760 a 800.

Pasto 1.er corte, los 100 kilos según clase base Alameda de 30 a 37.

Pasto 2.o corte, los 100 kilos según clase, base Alameda de 40 a 47.

Papas amarillas, los 46 kilos con saco, Puerto en Vega de 50 a 55.

Quesos los 46 kilos según clase, en Alameda de 600 a 800.

Quillay, los 46 kilos según clase, en puerto, cosecha según entrega a 125.

MATADERO MUNICIPAL

ENCIERRA DE AYER

Ganado mayor

Bueyes	42
Novillos	232
Vacas	188
Vivos	122
Vara	35
TOTAL	619

Ganado menor

Terneros	144
Corderos	1585
Cerdos	428
Caballos	17
TOTAL	2174

PRECIO DE LAS CARNES POR KILO

Buey, 1.a clase	$ 4.00	$ 4.20
Id. de 2.a	3.60	3.80
Id. de 3.a	3.20	3.40
Novillo, 1.a clase	4.50	4.70
Id. 2.a	4.10	4.30
Id. de 3.a	3.70	3.90
Vaca, 1.a clase	4.10	4.03
Id. de 2.a	3.70	3.90
Id. de 3.a	3.30	3.50
Ternero, 1.a clase	3.60	3.80
Id. de 2.a	3.20	3.40
Cordero, 1.a clase	5.20	5.40
Id. de 2.a	4.80	5.00
Id. de 3.a	4.40	4.60
Oveja, 1.a clase	3.60	3.80
Id. de 2.a	3.20	3.40
Id. de 3.a	2.80	3.00
Cerdo, 1.a clase	6.00	6.20
Id. de 2.a	5.60	5.80
Id. de 3.a	5.20	5.40
Grasa en rama	3.60	4.20
Sebo de ovejuno	2.00	2.20

PRECIO DE LOS CUEROS

Machos may. de 37 kilos a	4.60
Machos men. de 37 kilos, a	5.60
Cuero vaca a	7.20
Cuero de cordero de 15 a 25 cu.	

INFORMACIONES DE INTERES SOBRE SOCIEDADES ANONIMAS

Títulos, cierre registro, dividendos y citaciones

Volcán, marzo 13 a marzo 18, neto, $ 1.29; marzo 18 en sus Oficinas.

Molinera El Globo, neto $ 6.88 marzo 18, en Banco Edwards.

Viña La Rosa, neto, $ 0.86, marzo 18, en Banco de Chile.

Lamifún, marzo 15 a marzo 25, neto, $ 5.00, marzo 26, en Banco Español.

Vapores, marzo 21 a marzo 30, neto, $ 3.44, marzo 30, en Banco Edwards.

Sanitas, marzo 23 a marzo 30, neto, $ 4.30, marzo 30, en sus Oficinas.

Sanitas (N.E., dividendo diez por ciento sobre cuotas pagadas al 31-XII-941, menos 14 o|o impuesto.

Catres, marzo 14 a marzo 31, neot, $ 1.72, marzo 31, en Banco Español.

Punitaqui, marzo 19 a marzo 31, neto, $ 2.00, marzo 31, en Agustinas 1070.

Sacos, marzo 11 a marzo 19, J. Ord, Marzo 19, en B. de Comercio.

Muelles P. Vergara, marzo 10 a marzo 20, J. Ord. marzo 20, en Blanco 992, Valparaíso.

Paños Concepción, marzo 11 a marzo 21, Ord y Ext., marzo 31, por dividendo.

Cristalerías, marzo 14 a marzo 23, J. Ord., marzo 23, en V. Mackenna 1348.

Talital, J. Ord. marzo 25, en Teatinos N.o 290.

Alcoholes, marzo 17 a marzo 25.

Isla de Pascua, marzo 15 a marzo 26, J. Ord., marzo 26.

Punta de Lobos, marzo 18 a marzo 27, Ord. y Ext., marzo 26 Trat. A. Cap. y Div.

Maestranza Chile, marzo 16 a marzo 27, Ord. y Ext, marzo 27, en sus Oficinas.

Schwager, marzo 16 a marzo 27, Ord. y Ext., marzo 27, en Prat 772, Valparaíso.

Matadero Modelo Valparaíso, marzo 17 a marzo 27.

Lota, marzo 14 a marzo 28, J. Ord, marzo 28, en sus Oficinas

Condoriaco, marzo 23 a marzo 31, J. Ord. marzo 31, en sus Oficinas.

Gente Grande, marzo 23 adelante.

Sederías Viña, marzo 3 a marzo 31, J. Ord, marzo 31, en sus Oficinas.

Alhué, marzo 20 a marzo 31, Ord. y Ext., marzo 31, en Moneda N.o 759.

Tejidos El Salto, marzo 17 a marzo 31, J. Ord., marzo 31, en Agustinas 1111.

Tabacos, marzo 19 a marzo 26.

Paños Bellavista: marzo 23 a abril 6; emisión de 100.000 acciones de $ 50, 1 x 6, los inscritos de marzo; fecha subscripción y pago, entre el 6 y 30 de abril.

Catres, marzo 14 a marzo 31, emisión de 150.000 acciones, de $ 20, 1 x 4, los inscritos al 14 de marzo; subscripción y pago entre el 27 de marzo y 7 de abril en Banco de Chile.

Lamifún, marzo 15 a marzo 25; emisión de 150.000 acciones de $ 20, 1 x 2, los inscritos al 15 de marzo; fecha subscripción y pago desde marzo 26 a abril 10, en Banco Español.

Cía. Industrial: Hasta el 17 de abril hay plazo para pagar la última cuota.

Mañana Viernes
REMATE
DE
ROPA
EN LA
Sucursal N.o 5
DE LA
CAJA de CREDITO POPULAR
SAN DIEGO 1418-1426
Préstamos de JULIO de 1941 con vencimiento