TIEMPO PARA SANTIAGO: Despejado. TEMPERATURA DE AYER: Mínima, 2,70 C. a las 7.15 horas. Máxima, 19º C. a las 14.50 horas. PRONOSTICO GENERAL: Tarapacá a Coquimbo, nubosidad en la costa; interior, despejado. Aconcagua a Santiago, costa, bancos de nieblas matinales; interior, despejado. O'Higgins a Osorno, en general despejado.

LA NACION

Año L — Santiago de Chile — Lunes 5 Septiembre de 1966 — Precio: Eº 0,30 — Edic. Aérea: Eº 0,35 — N.o 17.806

Edición de 28 páginas - En tres secciones

Deportes, Págs.	1 a 7	Polla, Pág.	20
Hípica	8 a 10	Provincias	21
Cables	11 y 12	Económicos	22
Crónica	13 y 16 a 18	Social	23
		Moda	24
Política	14	CONCI	25
Redacción	15	Teatros	26 y 27
Gremios	19	Magazine	28

Vibrante Empate de Colo Colo y Magallanes

Los tradicionales rivales no consiguieron superarse, pero brindaron un match de gran jerarquía técnica, con buena dosis de garra, espíritu de lucha e intención.– Magallanes terminó jugando con 10 hombres por lesión de Rosales, que chocó violentamente con el meta Germinaro.– Cincuenta mil personas presenciaron el clásico del fútbol chileno, que respondió a esta condición

Si alguna duda existía que el match entre los viejos rivales, Colo Colo y Magallanes, era un real clásico del fútbol chileno, ayer quedó despejada. Quizás si esta vez las circunstancias que los albos llegaban a disputar los dos puntos ostentando el pomposo galardón de punteros del certamen, y los albiceleste con una campaña brillante como hacía mucho tiempo no ofrecían los conjuntos de la Academia, hizo que el cotejo tuviera un atractivo especial, el que fue presenciado por gran cantidad de público, interesado en conocer la real capacidad de ambos elencos, en una verdadera prueba de fuego para mostrar su actual poderío y capacidad.

Y el público salió satisfecho del accionar y del fútbol mostrado, y ello es prueba evidente que hubo lucha, ardor, intención en el fútbol y deseos incontrolables de conseguir la victoria. Para un match de esta jerarquía, ello resulta satisfactorio, considerando que, en forma tradicional, los encuentros que se rodean de gran expectación defraudan y terminan por ofrecer una lucha monocorde, sin vida y sin mayor colorido.

Ayer, Colo Colo y Magallanes no se dieron respiro durante los 90 minutos de juego, mantuvieron un trajín intenso, ambos enmarcados dentro de sus propias posibilidades y maneras de actuar. Tácticamente, diametralmente opuestos; técnicamente equilibrados y anímicamente igualados en dejar el resto por conseguir la anulación de los atacantes en defensa y la fuerza, velocidad y codicia en el ataque.

Colo Colo mostró a ratos la mano de su entrenador, Andrés Prieto, archiconocida y expuesta con claridad cuando dirigió a U. Católica. Fútbol corto, de construcción sólida desde atrás. El balón siempre bien controlado, buscando el pase certero y sin arriesgar en el ataque, cambiando de ritmo desde la mitad del campo hacia arriba, explotación de los punteros, jugadas siempre acompañadas, y en defensa, resguardándose, aferrándose al reglamento al imponer una línea de cuatro zagueros adelantados, con la variante que en ese juego el meta Kusmanic pasa a formar parte del block posterior, se incorpora al juego de fuera del área con los consiguientes riesgos, producto de su poco dominio del fútbol. Esta manera de actuar hizo caer en falta de off-side en forma reiterada al ataque de la Academia. Y aquí cedemos en el análisis de la forma cómo planteó el match tácticamente Magallanes. No creemos que salió a defenderse, recargando sus líneas posteriores y el área grande con muchos defensores. Si lo hizo, fue en forma circunstancial, pero la idea primaria fue advertida con claridad. Explotar la velocidad y el ímpetu con que está jugando su piloto Alvarez. Amarró a los dos punteros, vigilancia estricta sobre Moreno y Zelada con Arias y Santis. En la misma área grande Schiro y Rosales en posición defensiva neta y más adelante Ampuero circulando, trabando, estorbando la acción de Jiménez, de Rojas, de Valdés o de cualquiera otro que incursionara por ese sector.

Para salir de este "embotellamiento" usó a Iturrate muy atrás y a Dagnino, dejando, por estas circunstancias, al mismo Alvarez lejos del trío central y entregado a su propia suerte y luchando con desesperación por tratar de recoger los centros y pases largos que usó Magallanes para salir desde atrás.

Así el primer tiempo fue un continuo chocar y de ver muchas parejas en el campo. Fútbol amarrado, donde la ilación de la jugada, con galanura, con elegancia se hacía atrás, donde no hay ni existe mayor peligro y responsabilidad. El empate era justo. Había tenido mayores oportunidades de gol de Colo Colo, producto de este jue-

(PASA A LA PAGINA 3)

El arquero Germinaro de Magallanes fue una de las mejores figuras de su equipo en el empate frente a Colo Colo. En la nota gráfica se lanza en felino salto a interceptar un cabezazo de Roberto Rojas, protegido por el zaguero Arias, también de excelente cometido.

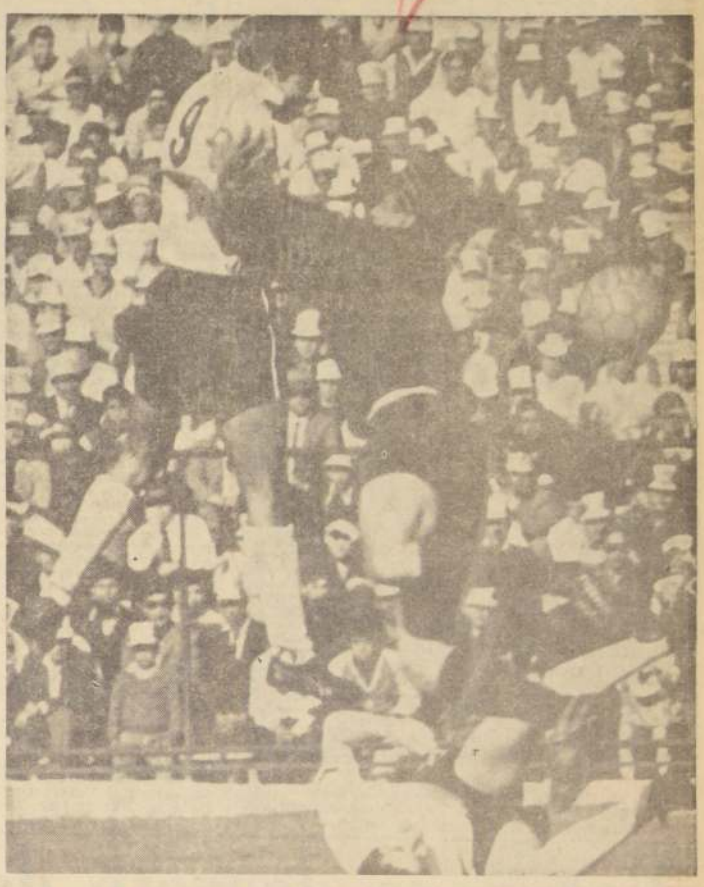

Otra vez Germinaro en acción, tratando de anular la entrada de Rojas. Mucho asedio mostraron los albos, respondiendo de inmediato el ataque de la Academia. Tanto el arquero carabelero como Kuzmanic pasaron por momentos de apremio ante el codicioso ataque que mostraron ambas oncenas.

O'Higgins y UC, Punteros

Lugar	EQUIPOS	PJ	PG	PE	PP	GF	GC	Pts. 4
1.o	UNIVERSIDAD CATOLICA	15	8	4	3	24	12	20
1.o	O'HIGGINS	15	7	6	2	22	16	20
3.o	COLO COLO	15	6	7	2	20	11	19
4.o	PALESTINO	15	6	6	3	26	19	18
5.o	LA SERENA	15	5	7	3	16	13	17
5.o	MAGALLANES	15	6	5	4	21	22	17
7.o	UNION CALERA	15	7	2	6	21	24	16
7.o	WANDERERS	15	5	6	4	20	22	16
9.o	UNION ESPAÑOLA	14	5	5	4	19	15	15
9.o	UNIVERSIDAD DE CHILE	15	6	3	6	23	19	15
11.o	AUDAX ITALIANO	15	5	4	6	25	19	14
11.o	EVERTON	15	6	2	7	18	22	14
13.o	GREEN CROSS TEMUCO	14	3	6	5	20	19	12
14.o	RANGERS	13	2	7	4	20	22	11
14.o	SAN LUIS	14	4	3	7	14	25	11
16.o	SAN FELIPE	15	2	6	7	10	21	10
16.o	FERROBADMINTON	15	3	4	8	23	33	10
18.o	SANTIAGO MORNING	14	3	3	8	15	24	9

Vicky Roa y Rosa Sáinz Cerraron con Records el Nacional Atlético

La vallista porteña anotó 12.1 para la final de los 80 metros batiendo el primado de Marisol Masot y la vivaz velocista del Stade Francais entró una décima antes que la campeona de 100 metros, Mabel Camprubi, cobrándose revancha de la primera etapa.— Víctor Manuel Ríos y Soenke Brodersen, otras figuras de mérito

El trío más veloz del atletismo femenino chileno ratificó en la última etapa del Campeonato Nacional Juvenil su neta supremacia sobre el resto de las competidoras. Victoria Roa, del Stade Francais; Mabel Camprubi, de Universidad Católica, y Cristina Miquel, de Universidad de Chile, repitieron en el mismo orden, esta vez en los 200 metros planos, su triunfo de 100, logrado el sábado. Las tres hicieron record de Chile juvenil.

Dos nuevos records nacionales juveniles cayeron en la mañana de ayer, durante la etapa de clausura del Campeonato Nacional Juvenil de Atletismo realizado en la pista del Estadio Nacional por la Federación Atlética de Chile.

En la etapa final, poniendo la nota de calidad y emoción máxima, las cuatro primeras velocistas clasificadas en la final de 200 metros planos, batieron el record nacional de la especialidad que habían establecido hace [illegible] la santiaguina Ana María Contreras y la porteña Gloria González con 26.8 segundos. En esta prueba, cobrándose la revancha de la final de cien metros de la 1ª etapa, la juvenil Victoria Roa del Stade Francais atropelló la lanilla una décima antes que su vencedora Mabel Camprubi y esta vez fue para ella el trofeo de campeona nacional y el record de la prueba con 26.3.

Luchando desde los primeros metros casi en una línea, las cinco finalistas entraron a la recta final con Mabel Camprubi a la cabeza seguida estrechamente por Cristina Miquel de la Universidad de Chile. Por las pistas interiores arremetió a un ritmo vertiginoso Cecilia Montecino, la favorita de la prueba, quien con su carrera impulsó a Victoria Roa que corría a su lado. Precisamente esta estrecha lucha con su compañera de equipo llevó a Victoria hasta el primer lugar que en el último metro arrebató a Mabel Camprubi. Tercera, también a una décima de la segunda entró Cristina Miquel y cuarta, a la misma distancia mínima Cecilia Montecino, que a pesar de haber superado su propio record chileno debió conformarse sólo con un lugar secundario ante la sorprendente superación de sus jóvenes rivales.

En el orden de méritos, y también anotando record nacional, fue la porteña Rosa Sáinz, quien se constituyó en una de las figuras más destacadas de la jornada final. Sin gran oposición por la excesiva juventud de sus rivales Ana María Kromschroeders y Paz Gallo, y siendo una atleta de experiencia y excelente estilo, la fuerte especialista de la Asociación Valparaíso se desprendió en la primera valla de sus oponentes y con un estilo depurado se descolgó hasta la meta en doce segundos una décima, batiendo el record de su compañera de Asociación, Marisol Masot que tenía el primado nacional desde 1962 con 12.3.

Estos dos records, constituyeron las marcas de mayor relieve de la jornada final, que en número de atletas y jerarquía de pruebas, parecía como un tanto inferior a la del sábado. Fuera de ellas, habría que destacar como de bastante valor el tiempo del campeón de los 3.000 metros planos Víctor Manuel Ríos con sus 9.06.3, estuvo sólo a seis décimas del record nacional que detenta el iquiqueño Daniel Cortés con 9.05.7.

También en un nivel meritorio de la etapa final los 57.85 de Werner Klotzer del Manquehue en el lanzamiento del dardo y los 22.6 de Dominique Castillo en 200 metros planos. Entre las sorpresas de la jornada —que también las hubo— la más importante fue el triunfo de Yolanda Durán en el salto alto con 1.40 metros, quien habiendo sido elimi-

(PASA A LA PAGINA 4)

La porteña Rosa Sáinz tuvo por fin la sanción reglamentaria a su record nacional juvenil en 80 metros con vallas que venía haciendo con gran regularidad en pruebas extraoficiales. Vallista de experiencia y con una pasada de excelente factura, desmiente en la velocidad de su accionar el aspecto poco ligero que evidencia fuera de la pista.

La juventud generosa de Calera derrotó a Unión

Plenamente satisfechos regresaron esos 500 hinchas que trajo Calera hasta el Estadio Nacional, con la actuación de su equipo. Los 461 socios caleranos que superaron a los 312 de Unión Española, reflejan el espíritu e impacto que está provocando la campaña del elenco "cementero" en la ciudad del Aconcagua y del polvillo blanco.

Es que ayer la escuadra que está adiestrando con tan singular éxito el novel técnico Isaac Carrasco, mostró a la afición santiaguina porque está ubicada a tan pocos puntos de los punteros, con su fervor juvenil y la aplicación profesional de aquellos que sin ser juveniles están impregnados del mismo espíritu que el resto del plantel. Muchos problemas afrontó el favorito elenco de Unión Española, que hacía sólo dos semanas había derrotado a Palestino y que por la lluvia no había actuado en la fecha anterior logrando un inesperado descanso. Estos antecedentes lo habían ungido previamente al encuentro como el ganador, para los entendidos.

Pero Calera viene obteniendo resultados que decían que no era un rival fácil para los locales y que tendría que luchar mucho Unión si quería doblegarlos. A la postre la victoria de los visitantes, fue sorpresiva, pero absolutamente lógica.

Los primeros minutos del partido, hicieron pensar en un triunfo de los rojos. Una entrada del paraguayo Jiménez llegó hasta el arco mismo de Calera y perfectamente pudo haber terminado en un gol para el equipo santiaguino.

Sin embargo, lenta, pero perceptiblemente, Calera logró equilibrar la brega, y ante la desazón del equipo español y la grata sorpresa del público que estaba con el presuntamente más débil, empezó a superar a los de Santa Laura.

Con pases largos y veloces, con arremetidas a fondo, que desarticularon en varias oportunidades la defensa de Unión los juveniles atacantes "cementeros" llevaron reiterado peligro al arco de Trepiana. Fue así como Grafiña en una oportunidad, Duarte y Saavedras en otras, antecedieron la maniobra que a los 14 minutos permitió a los visitantes conseguir el único gol del partido en una muy buena ejecución del promisorio centrodelantero, Pedro Araya.

Con un planteamiento clarísimo de 4—3—3 elástico, La Calera realizó una faena realmente llamativa en ese primer tiempo. Marcando a presión en todo el campo, aprovechando el generoso despliegue físico de sus jóvenes integrantes, que desde el saque "atoraban" a los jugadores rojos, impidiéndoles jugar la pelota con tranquilidad. Conatantino Mohor, el mediocampuero calerano, fue al sacrificio al dedicarse a la oscura faena de inmovilizar a Moisés Silva, que es uno de los motores de los españoles, lográndolo plenamente. A ello debemos agregar la agotadora faena cumplida por Bravo, el Nº 8 de la escuadra visitante, tanto en la defensa como en el ataque, y la valentía y guapeza con que buscaron el contrataque los veloces Grafiña, Araya y el puntero Saavedra, si bien éste no rindió como en otras oportunidades.

En la zaga calerana, Torrejón, González, García y Marín, fueron una valla insalvable para el desarticulado ataque de los hispanos, que no contaron nunca con espacio suficiente como para aprovecharlo y "ver" el arco de Valencia.

Unión Española bajó mucho respecto de su anterior presentación. Marcados sus hombres vitales, lamentó la declinación de valores como Luco, Rodríguez y, especialmente de los delanteros García (al parecer en inferioridad física), Aranda y el paraguayo Jiménez.

La defensa de los rojos, que es su bloque más solvente, demostró sentirse incómoda con la permanente lucha que le dieron los entusiastas atacantes de La Calera, que no les daban tranquilidad.

En el segundo tiempo, todo el equipo visitante defendió la ventaja, abroquelándose en su defensa y contratacando en velocidad, en peligrosos arranques desde el mediocampo que, hasta la mitad de este segundo tiempo, crearon muchos problemas al adelantado equipo rojo.

La parte final del encuentro ya mostró a los visitantes dedicados totalmente a defender su magra ventaja, y a Unión Española dominando con desorden y sin habilidad ni fuerza en el área como para romper la cerrada y reforzada defensa de La Calera. A pesar del dominio debemos señalar que no hubo demasiado peligro para los nortinos, que lograron mantener hasta el pitazo final el marcador y obtener 2 valiosos puntos. **JUAN CARLOS FRANCO.**

Valdaño, en vigorosa acción traba la entrada de Saavedra, el puntero izquierdo de La Calera, para impedir que éste se vaya hacia el arco de UniEn.

LA CALERA 1
UNION ESPAÑOLA 0

Cancha: Estadio Nacional. Socios: Unión Española, 312; Unión La Calera, 461. Arbitro: Lorenzo Cantillana. Más que regular.

Unión Española: Trepiana; Avendaño, Luco y Rodríguez; Carrasco y Contreras; Ramírez, Silva, García, Jiménez y Araneda.— Entrenador: Francisco Molina.

Unión La Calera: Valencia; Torrejón, González y Marín; García y Mohor; Grafiña, Bravo, Araya, Duarte y Saavedra.— Entrenador: Isaac Carrasco.

Gol: 14', Araya para La Calera, en entrada individual.

Muchos problemas creó a la defensa de Unión la movilidad de los jóvenes atacantes de La Calera. La nota gráfica muestra a Araya superando a Luco y su disparo será contenido a duras penas por Trepiana.

Dos errores de la "U" le dieron triunfo a Wanderers

En un encuentro parejo y disputado, solo el aprovechamiento de sus dos únicas oportunidades claras, otorgó los dos puntos al equipo local.— Hoffman y Alvarez anotaron para Santiago Wanderers.— Araya, para los visitantes

Un triunfo valioso, meritorio y que encontró su fundamentación en la mayor funcionalidad de su delantera, obtuvo Santiago Wanderers sobre Universidad de Chile en el encuentro disputado en la tarde de ayer en el Estadio Playa Ancha, de Valparaíso.

Dos oportunidades bien aprovechadas y una predisposición defensiva, fuerte y tendiente al contragolpe, fueron los argumentos esgrimidos por la oncena local, mientras que Universidad de Chile, con similares atributos en cuanto a defensa, desperdició en dos o tres oportunidades balones que sólo necesitaban el impulso final para irse a la red.

El partido fuerte, intenso y gustador, se planteó desde los primeros momentos en condiciones de equilibrio. Universidad de Chile con un fútbol más trabado, más claro, careció de la precisión para concretar en cifras su buen dominio del balón, y Wanderers, por su parte, más que nada puso fuerza en su accionar. Esa fuerza y velocidad tradicionales en el equipo porteño y que a la postre justificó su triunfo en base a ese preciso factor.

Dos balones de poco peligro en manos de un buen arquero, escaparon a Neff, ante el apremio de Alvarez y Godoy, y el puntero Hoffman, y el mismo interior izquierdo del equipo verde, no tuvieron mayores problemas para decretar el uno y el dos a cero, respectivamente.

En esa inferioridad en el marcador, Universidad de Chile no se amilanó, y ante la oposición de Wanderers, se lanzó al ataque decididamente, prestando al cotejo la actuación de ambos cuadros, un tinte espectacular y llamativo. Wanderers, ya con un criterio defensivo más pronunciado, se dedicó a retrasar sus hombres, especulando en base al contragolpe sorpresivo, que generalmente llevaron Alvarez o Godoy hasta la valla de Neff.

Universidad de Chile, dispuesta a descontar por todos los medios, trató de copar el medio campo, encontrándose con la cerrada oposición de Haroldo de Barros y Méndez, quien, replegado, ayudó al insider de color a mandar en una zona, en la que definitivamente se planteó la superioridad del cuadro local. Así el duelo se planteó por un lado entre la pareja de medio campo wanderina y Marcos y Coll, que discutieron el dominio de la "zona de nadie" del campo de Playa Ancha.

Pese a todo, Universidad de Chile llegó a la valla de Olivares con buenas posibilidades. Dos veces se cortó solo Olenjak, a los 15 y 21 minutos del primer tiempo, y el meta wanderino sólo merced a dos intervenciones espectaculares pudo alejar el peligro inminente de gol.

Alif, en la buena actuación del guardarredes wanderino, fundamentalmente en la actividad de ambas defensas, estuvo la exacta diferencia entre ambos cuadros. Una ventaja estrecha, que Pedro Araya se encargó de estirar, haciendo el gol del honor para la "U" y poniendo más justicia en un encuentro parejo, emotivo y disputado.

SANTIAGO WANDERERS .....
UNIVERSIDAD DE CHILE .....

Cancha: Estadio Playa Ancha. Pagaron: 13.353 personas. Socios: Santiago Wanderers, 1.313; Universidad de Chile, 562. Recaudación: Eº 29.004,60. Arbitro: Claudio Vicuña. (Bien).

Santiago Wanderers: Olivares; Canelo, Figueroa y Herrera; Cantattore y Acevedo; Méndez, Haroldo, Alvarez, Godoy y Hoffman.— Entrenador: Donato Hernández.

Universidad de Chile: Neff; Manuel Rodríguez, Donoso y Villanueva; Quinteros y Marcos; Araya, Coll, Alif, Olenjack y Sánchez.— Entrenador: Luis Alamos.

Goles.— Primer tiempo: A los 2 minutos, Hoffman (S. W.) y a los 30', Alvarez (S. W.) Segundo tiempo: a los 16', Araya.

Escudero decretó derrota de La Serena ante Everton

Con gol de Daniel Escudero, que reaparecía, Everton se impuso en La Serena al equipo local, cumpliendo de paso una actuación rehabilitadora, que no fue más amplia debido a la notable actuación que cumplió el golero Cortés en defensa del pórtico serenense.

Everton venía de tumbo en tumbo y en la fecha anterior había caído estrepitosamente frente a Universidad Católica en su propio reducto de Sausalito. Ahora todo varió para los oro y cielo y consiguieron un triunfo justo y merecido.

La Serena, pese a ser local, jamás arriesgó y trató en todo momento de imponer su estilo defensivo, para sorprender con rápidos contrataques a los visitantes, que con voluntad, garra y deseos de rehabilitación, dominaron en todos los sectores de la cancha, frenando siempre con anticipación cualquier intento ofensivo del local, que defraudó abiertamente a los socios y simpatizantes que, en subido número, llegaron hasta el fortín de La Portada.

Sin atacantes netos y con sólo Abeledo en función de tal, muy poco fue lo que produjo La Serena, que cumplió una actuación bajísima y que dio paso a la primera derrota de los serenenses en este torneo de 1966.

Para Everton, el rival se prestó a las mil maravillas. Sin problemas los defensores extremos, siempre se adelantaron para intentar fortuna frente al despierto Cortés, que tuvo que trabajar mucho y bien para evitar más de un tanto que alcanzó a ser coreado por los hinchas locales, que vieron con estupor que un cuadro que venía sin ningún antecedente valedero les propinó una derrota que no estaba en los cálculos del entrenador Pesce ni de ningún jugador. Fue éste un justo castigo para la apatía de los defensores serenenses, que nunca lucharon con decisión ante un rival que los aventajó en todos los aspectos del juego.

Everton, sin realizar una actuación extraordinaria, pero con empuje y garra, se trajo dos valiosos puntos, que pueden ser el punto de partida de una recuperación largamente esperada. Escudero cumplió bien y extrañó su inclusión, ya que se había adelantado que se mantendría un tiempo en descanso.

(Mario Meza, corresponsal).

EVERTON 1
LA SERENA 0

Cancha: Estadio La Portada, La Serena. Pagaron: 4.547 personas. Socios de La Serena, 962; Everton, no registró. Arbitro: Luis San Martín. Recaudación: Eº 7.174,80.

La Serena (0): Cortés; Poblete, Figueredo y Castillo; Espinoza y Ogalde; Aracena, Abeledo, Cantú, Ahumada y Hurtado.— Entrenador: Dante Pesce.

Everton (1): Contreras; Palma, Sánchez y Alvarez; González y Gallardo; Arancibia, Rojas, Escudero, Begorre y Carrasco.— Entrenador: Daniel Torres.

Goles: 25 minutos del primer tiempo, Escudero anotó la única cifra del encuentro, que determinó la primera caída de La Serena en su cancha este año.

EN REGULAR COTEJO MUNICIPAL DERROTO A CONCEPCION 3-2

Técnicamente malo resultó el cotejo entre Deportes Concepción y Municipal, y más aún, ya que los aficionados locales tuvieron que retirarse del campo, al final, con el sabor de la derrota.

Visibles fallas defensivas evidenció Concepción desde un comienzo y ellas fueron bien aprovechadas por los capitalinos, cuya delantera supo salir siempre airosa en los encontrones con los zagueros dueños de casa.

De todos modos, hay algo más que se puede destacar en esto. El ímpetu con que ambos elencos entraron a la cancha. Nada de sistemas defensivos por una parte y otra. A buscar el camino del gol, parece que fueron las instrucciones de los técnicos, y los jugadores se esmeraron por cumplirlas al pie de la letra. De ahí que cuando recién se jugaban 24 minutos, el marcador ya estuviera emparejado a dos goles por lado.

Luego de este intenso trabajo de ataque, vino la consabida calma y Municipal entró a jugar en un neto 4-4-2. Las posibilidades de gol las dejó en poder de dos arietes, Moraga y Lavín, y ambos se bastaron para crear complicaciones en la zaga rival.

En la 2ª fracción, bajó notoriamente el rendimiento de los penquistas y entregaron la iniciativa a los visitantes, lo que fue aprovechado por Saavedra, a los 20 minutos, cuando logró anotar un nuevo tanto que, a la postre, le dio el triunfo, y en forma muy merecida, por lo demás. La defensa de Concepción les dio muchas facilidades y los ediles supieron aprovecharlas bien. (Gentileza de LA PATRIA, de Concepción.)

MUNICIPAL .. 3
CONCEPCION . 2

Cancha: Estadio Regional de Concepción. Pagaron 13.023 personas. Socios: Concepción, 1.214 — Municipal 15. Recaudación: Eº 17.320,20. Arbitro: Carlos Ovalle (regular).

Concepción: Galán; Viveros, Cerón y Pinochet; Zambrano y Sullivan; Rivas, Mercury, Portillo, Acuña y Ortiz. Entrenador: Jorge Rhodis.

Municipal: Coloma; Villegas, Parra y Reyes; Roa y Escobar; Luna, Guerra, Moraga, Lavín y Saavedra. Entrenador: Valentín Beperet.

Goles: En el primer tiempo a los 8' Moraga (M); a los 10' Acuña (C); a los 13' Ortiz (C) y a los 23' Lavín (M). En la segunda fracción a los 20' Saavedra (M).

Juan Soto, el siempre oportuno delantero, logró dos de los tres goles, con que Rangers empató ante Green Cross, en Temuco.

Heroico empate de Rangers en Temuco

Jugando con 10 hombres casi todo el partido, por expulsión de Porcel de Peralta, el equipo talquino igualó a tres un partido que perdía tres por cero

Una verdadera hazaña fue la alcanzada por Rangers en su visita a Temuco al empatar un partido frente al equipo dueño de casa que estaba perdiendo por 3 a 0, y estando el elenco talquino con sólo 10 hombres desde los 19 minutos del primer tiempo, por expulsión del entreala Porcel de Peralta, pieza vital siempre en el rendimiento de Rangers.

Totalmente distintos fueron ambos períodos. En el primero los locales, merced a su mejor fútbol y a la habilidad para ingresar en el área visitante del centrodelantero Honorino Landa, lograron alcanzar una ventaja que parecía cómoda y definitiva. Pero antes de que este período terminara, el siempre oportuno Juan Soto consiguió descontar para el equipo visitante.

En la etapa final, Rangers se fue encima en una exhibición de empuje y espíritu combativo y se llevó por delante a la escuadra local, que fracasó ruidosamente en su intento de mantener el marcador favorable. Marcando a presión Landa, y sin hacer nada útil el veterano Ernesto Alvarez, la delantera temucana no inquietó la valla de Rodenack, en cambio, los talquinos, con Juan Soto y Scándoli siempre en busca del gol y con más hombres profundizándose intensamente y vergüenza profesional en defensa de sus colores, logró una hazaña realmente comiable.

Así lo entendió la hinchada temuquense, que llegó en número al Estadio local, una hermosa tarde de sol, se prestaba para el fútbol, para presenciar una brega interesante, y que al terminar de la misma demostró su malestar con la escuadra de casa al silbar ruidosamente a sus integrantes. Luego premió con un sonoro aplauso a los talquinos por el esfuerzo realizado en busca de un resultado que parecía no podrían alcanzar por la ventaja de G. Cross y su propia inferioridad numérica. (Gentileza "El Austral".)

G. Cross Temuco
RANGERS . . .

Cancha: Estadio Municipal de Temuco. Pagaron: 14.140 personas. Socios: Green Cross de Temuco, 1.421 y de Rangers, 51. Recaudación: Eº 26.[illegible]. Arbitro: Carlos [illegible] muy bien.

Green Cross de Temuco (3): Fernández (Gardella); Urra, Antezana y [illegible]; Body y Rivera; Martínez, Carvajal, Landa, Alvarez y Hoffman. Entrenador: Miguel Mocciola.

Rangers (3): Rodenack; Arredondo, Díaz y Rodríguez; Azócar y H. Rodríguez; Porcel de Peralta, Soto, Scandolli y Velasco. Entrenador: Adolfo Rodríguez.

Goles: Primer tiempo: 30' Carvajal (T); 30' Arredondo en favor de Green Cross; 45' Landa (T) y a los 50' Soto (R). Segundo tiempo: 32' Soto (R) y a los 37' Scandolli (R).

Incidentes. A los 19 del primer tiempo el Arbitro expulsó a Porcel de Peralta (R) por insultarlo. La medida trajo consigo discusiones y problemas que prolongaron por 5 minutos el período inicial.

Segundo tiempo: A los [illegible] quedó lesionado el [illegible] Fernández de Green Cross de Temuco y fue reemplazado por Gardella.

SCHWAGER CRECIDO EN FUTBOL VENCIO SIN OBJECION A IBERIA

Schwager, crecido en espíritu y crecido en fútbol, dio en cierto modo una sorpresa que no estaba en los cálculos de sus propios seguidores, cuando doblegó a Iberia, en el reducto puentealtino. La victoria del elenco minero, no merece objeciones serias, ya que si bien no mostró ser muy superior en el primer tiempo y tuvo incluso en esa etapa problemas más o menos serios con la velocidad que a sus ataques imprimió Iberia, los superó a base de una buena marcación, ejercida de preferencia sobre Gutiérrez y Rubilar, los hombres más peligrosos de la vanguardia local. En esta deficiencia ofensiva que mostró Iberia, influyó sin duda alguna, la ausencia del puntero izquierdo Valladares, quien normalmente por su rapidez y por su habilidad, abre a las defensas rivales y facilita así el cometido del trío central. Ausente Valladares y sin que el otro puntero, Waldo Silva, jugara en su tonalidad acostumbrada, fue lógico que el ataque, que es el fuerte del cuadro decrecierа en rendimiento no obstante lo cual, pero en base a maniobras individuales, apremiara varias veces al buen arquero Melani.

En el segundo tiempo y luego que Rubilar consiguió empatar transitoriamente a uno, el panorama pareció clarificarse para Iberia, quien durante algunos minutos presionó con insistencia. Sin embargo, Schwager, muy bien plantado atrás, con mucho dinamismo y con bastante orden en su labor de medio campo, fue saliendo de esa posición comprometida, para pasar a asumir un claro carácter de dominador. Fruto de este buen juego y de la ambición de sus delanteros, vinieron los dos goles de Salazar, con los que materializó una victoria que se suponía difícil, como en realidad fue, pero que en el recuento general, debe estimarse totalmente justa.— (M. SILVA, Corresponsal).

SCHWAGER 3
IBERIA 2

Cancha: Estadio Municipal de Puente Alto. Público: 1.721 personas. Socios: Iberia, 174; Schwager, 36. Recaudación: Eº 2.583. Arbitro: Hugo Gálvez, Bien.

Iberia (2): Navello; L. Silva, Vera y González; Rojas y Cabrera; W. Silva, Díaz, Gutiérrez, Rubilar y Gárate.— Entrenador: Domingo González.

Schwager (3): Melani; Almazábal, Quiroz y León; Azócar y Herrera; Salazar, Loyola, Nicolás, Fuentes y Aretxábala.— Entrenador: Hernán Gárate.

Goles.— Primer tiempo: Puentes, de tiro libre, a los 26 minutos. En la segunda etapa, al minuto empató Rubilar. A los 12', Salazar. Aumentó de nuevo Salazar a los 32', y a los 34', Cabrera, de lanzamiento penal, apuntó la segunda cifra de Iberia.

MALU GATICA
EN
"MULATOS PARA LA SIESTA"
CON
DOMINGO RUBIO
(CAMPEON NACIONAL DE BOXEO, DEBUTA COMO ACTOR)
Sensacional estreno JUEVES 8, dos funciones - Teatro CARLOS CARIOLA

Sólo un tiempo duró la resistencia de San Felipe ante U. Católica

Un nuevo triunfo consiguió el conjunto de Universidad Católica, ahora ante el diminuto equipo de San Felipe. Triunfo que no aportó nada en calidad de juego, de no ser los dos puntos conseguidos, que permiten a la UC mantenerse en el primer lugar de la tabla de posiciones. Antes que los equipos salieran al campo de juego nos dimos cuenta de las escasas posibilidades que tenía el elenco visitante de sacar algún provecho del cotejo. No eran la partida Bracamonte ni Cruzaques, entre otros, que portan gran parte de la fuerza en la escuadra de Delfín Rivas. Los cruzados, por su parte, plantearon el encuentro con su ya archiconocido sistema de corte defensivo, lo que en esta ocasión no se justificó de manera alguna, menos todavía por los antecedentes y dificultades que presentaban los sanfelipeños, quienes salieron a la cancha a conseguir, hablando con mucho optimismo, a lo más un punto. Así correspondió presenciar un primer tiempo de escaso interés y ningún brillo. Porque es lógico suponer que si ambos equipos reforzaron su línea posterior —justificable en el cuadro visitante y reprobable en el local—, las acciones quedaban circunscritas al medio campo. Y precisamente ocurrió que el cerrojo sanfelipeño estaba dando excelentes resultados para las pretensiones de San Felipe, que nunca tuvo fuerza de ataque al dejar solamente a tres hombres en franca posición ofensiva, que no entrañaron mayor peligro para la valla defendida por Vallejos, pues hizo que los forwards católicos se estrellaran constantemente contra el bosque de piernas que defendió el área y el arco del meta Gálvez. Y la primera fracción habría terminado igualada a cero si no es por el desafortunado autogol de Cruz al interceptar una especie de centro del puntero derecho Betta, quedando desubicado el guardavalla de San Felipe. Desde luego que la ventaja parcial era hasta el momento plenamente justificada por el mejor fútbol que estaba desarrollando Universidad Católica, aunque improductivo en cifras. La oncena de Aconcagua, en cambio, oponía loable espíritu de lucha y mucha garra defensiva, pero, como ya hemos dicho, su delantera careció de peso ante la conocida solvencia de la retaguardia universitaria, que a nuestro entender tuvo en Olivares, que reapareció como back centro, a su mejor exponente, aunque en general caminó bien.

De vuelta del descanso cambió el panorama, no porque San Felipe abandonara su disposición inicial, sino porque Católica trató el balón con más intención e imprimió mayor velocidad a su delantera sólidamente apoyada por Barrales, que en repetidas oportunidades habilitó a Gallardo, Herrera y Jería con pases en profundidad, o bien el mismo se internó decididamente en el área contraria para rematar.

Vino el gol de Gallardo —una lucida acción personal en la que eludió a tres defensas y, finalmente, al arquero— y se acabó el cerrojo sanfelipeño. Los visitantes abandonaron su planteo defensivo y se fueron en demanda del pórtico cruzado, para dar una nota de emoción al encuentro, cuyo desenlace se vislumbraba muy favorable al dueño de casa. Fue así como una carga de San Felipe por la izquierda, permitió a López descontar, pero el árbitro, de bajo cometido, anuló la conquista, lo que originó varias escenas desagradables entre los jugadores de ambos cuadros. Hay que hacer la salvedad de que el juez de la brega careció de personalidad a través de los noventa minutos, haciendo muchas veces la vista gorda ante jugadas de evidente mala intención en los integrantes de ambos conjuntos. Y de esta sucesión de acciones bruscas devino la expulsión de López, que restó cualquier posibilidad de luchar con éxito a su escuadra. Al final la Católica se soltó y consiguió dos goles más, que a pesar de ser de buena factura, tornaron excesivo el resultado.

Por lo dicho más arriba, no se puede pedir más al cometido del débil equipo sanfelipeño. Porque como lo dijo su entrenador, vinieron a cumplir. Y cumplieron decorosamente, pues lucharon con fuerza y garra, sobreponiéndose a una serie de circunstancias desfavorables. Universidad Católica hizo lo suyo, pero el score puede resultar ficticio para apreciar el aspecto táctico del plantel católico. Insistimos en que le falta aún al cuadro de Vidal, sin poner en duda desde luego que alcanzará el nivel de juego ideal con el correr del campeonato y la inclusión de algunos titulares ausentes.

Y no hablaremos del pobre desempeño del referí, señor Mario Lira, porque habría para escribir una columna aparte.— **(Alejandro Darío Molina.)**

Julio Gallardo, tras lucida acción personal, anotó la segunda conquista de la U.C. en su match con Unión San Felipe. La nota gráfica captó el momento justo en que el piloto cruzado se apresta a superar a Gálvez, que salió de su pórtico en vano intento de impedir el remate del forward.

UNIVERSIDAD CATOLICA 4
SAN FELIPE 0

Cancha: Estadio Independencia.
Pagaron: 8.217 personas.
Socios: Universidad Católica, 843; Unión San Felipe, 41.
Recaudación: E° 8.740,80.
Arbitro: Mario Lira.
Universidad Católica: Vallejos; Barrientos, Olivares y Aguilar; Adriazola y Barrales; Betta, Varas, Gallardo, Herrera y Jería. Entrenador: Luis Vidal.
Unión San Felipe: Gálvez; Figueroa, Alarcón e Ibaceta; Serrano y Cruz; Vásquez, López, Grisetti, Cuevas y Mamani. Entrenador: Delfín Silva.
Goles. Primer tiempo: A los 33', autogol de Cruz. Segundo tiempo: A los 4', Gallardo. A los 41', Barrales y cerró el marcador Herrera a los 43'.
Incidencia: Gol anulado de López a los 10' de la segunda fracción; expulsado el mismo jugador por juego brusco a los 22' del período complementario.

DECEPCIONANTE ACTUACION DE ANTOFAGASTA PROVOCO LA VICTORIA DE ÑUBLENSE

Decepcionó totalmente el desempeño de Antofagasta a los aficionados locales y ello significó que se escucharan muchas silbatinas al término del cotejo, cuando el marcador indicaba 4 para Ñublense y 1 para Antofagasta-Portuario.

No quiere decir esto que los chillanejos tuviesen un cometido extraordinario a través del encuentro. No. Sólo que los defensas locales dieron muchas facilidades y ellas las aprovechó muy bien la escuadra visitante.

No fueron los jugadores nortinos los mismos que arrancaron aplausos en otras ocasiones. Ayer, no lucharon con el decoro debido e incluso, después que Ñublense anotó su tercera cifra, los antofagastinos se entregaron y sólo trataron de evitar un marcador más abultado, sin importarles que a lo mejor, ellos también podrían haber logrado anotar otra cifra.

Esto, para nosotros, tiene una sola explicación. Los jugadores de Antofagasta-Portuario, sintieron sobre sus físicos, el partido que jugaron el jueves último contra Colo Colo. No se les puede exigir dos confrontaciones tan duras en menos de tres días. Era natural que pagasen tributo a ese encuentro con los albos y ello, les restó el entusiasmo y vigor con que los hemos visto jugar en la competencia de Ascenso. Prácticamente, ayer no tuvieron piernas para resistir los 90 minutos y todo parece indicar que los defensores nortinos sólo deseaban que el cotejo con Ñublense, finalizase cuanto antes.

Los visitantes, repetimos, aprovecharon todo eso y de ahí que el cotejo terminase con un marcador tan abultado en su favor. La derrota del elenco dueño de casa, no tiene otra explicación. **(HOMERO AVILA, Corresponsal).**

ÑUBLENSE . . 4
Cancha: Estadio Regional de Antofagasta. Pagaron: 12.800 personas. Socios: Antofagasta — Portuario, 2.839; Ñublense, no registró. Recaudación: 17.099,40 escudos. Arbitro: Hugo Palacios Regular.
Ñublense: Pérez; Muñoz, Bravo y O. Romero; A. Sepúlveda y Listallada; Mardones, Rocuant, Cortázar, M. Romero y J. Sepúlveda.

ANTOFAGASTA 1
Antofagasta-Portuario: Flores; Silva, Terrazas y E. Jáuregui; Carvajal y Klaric; J. Páez, Sarria, Van Gur, M. Páez y Aracena.

Goles. En la primera fracción, a los 14 Rocuant, a los 19' M. Romero, a los 35' J. Páez. En el segundo tiempo, a los 11' A. Sepúlveda y a los 36' M. Romero.

Velocidad, ansias de llegar, esfuerzo y codicia, todo sintetizado en la nota gráfica, fue el match que brindaron ayer Colo Colo y Magallanes. Roberto Rojas es quien trata de superar al zaguero Schiro de rendidora actuación.

VIBRANTE...(De la 1a. Pág.)

go con tendencia a la combinación y el fútbol bien sincronizado y ensamblado, pero la retaguardia magallánica había respondido con calidad y eficacia.

Varió el panorama en el segundo tiempo. No en su nomenclatura táctica, sino más bien en la intención y soltura que se advirtió en ambas oncenas. Jiménez de conductor y distribuidor de juego se transformó en atacante. Se fue arriba con dribbling corto, siempre el balón pegado a los pies haciendo estragos en la defensa albiceleste. Valentini también arriesgó por su línea y hubo instantes en que pareció que Colo-Colo arrasaría con su rival. Esta manera de encarar y buscar quebrar la igualdad, provocó como es lógico el adelanto en todas las líneas albas, que fueron aprovechadas por Magallanes para realizar contragolpes peligrosos, como fueron los que tuvieron de primeros actores a Iturrate cuando fue fauleado por Cruz en maniobra postrera y al poloto Alvarez cuando entró solo enfrentándose a Kusmanic y prefirió hacer un centro improductivo e inútil. Incluso la lesión de Rosales que chocó en forma casual con Germinaro, dejando a Magallanes con 9 hombres no amilanó a los albiceleste, al contrario, los instó a seguir bregando y luchando hasta el final por el empate que resultó totalmente merecido.

Fue un match de categoría, de buena técnica, de gran coraje donde primó la intención y el derroche de energías. En una palabra el Clásico del fútbol chileno, respondió a su condición de tal y si no ofreció un vencedor fue más que nada por el equilibrio que hubo en las acciones, en los planteamientos expuestos.

ALFREDO LEONEL PARRA

MAGALLANES 0
COLO COLO 0

Cancha: Estadio Nacional. Pagaron: 47.819 personas. Recaudación: E° 103.329,30. Socios: Colo Colo, 2.945; Magallanes, 863. Arbitro: Rafael Hormazábal. Mal. Permitió el juego brusco y a ratos golpes aleves, como fueron los de Valentini al puntero Navarro y Kusmanic a L. H. Alvarez y Ampuero a Beirut, sin tomar ninguna medida, en circunstancias que se encontraba muy cerca de la jugada (4).

EQUIPOS.— Colo Colo: Kusmanic; Valentini, Clariá y González; Cruz y W. Jiménez; Moreno, Valdés, Rojas, Beirut y Zelada.— Entrenador: Andrés Prieto.

Magallanes: Germinaro; Santis, Schiro y Arias; Rosales y Ampuero; Gómez, Dagnino, L. H. Alvarez, Iturrate y Navarro — Entrenador: Sergio Cruzat.

Lesionados: A los 25 minutos del segundo tiempo quedó lesionado Rosales, al chocar violentamente con el arquero Germinaro. Debió ser sacado en camilla de la cancha.

CUADRO DE HONOR

DIVISION DE HONOR
FERROBADMINTON: C. Díaz.
PALESTINO: V. Castañeda.
UNION ESPAÑOLA M. Ramírez.
UNION CALERA: Bravo.
SAN LUIS: Orellana.
AUDAX: Zuleta.
RANGERS: J. Soto.
GREEN CROSS: H. Landa.
O'HIGGINS: Abarca.
SANTIAGO: Cuevas.
COLO COLO: W. Jiménez.
MAGALLANES: Germinaro.
WANDERERS: Hoffmann
U. DE CHILE: P. Araya.
EVERTON: Begorre.
LA SERENA: Abeledo.
U. CATOLICA: Barrales.
U. SAN FELIPE: Figueroa.

SEGUNDA DIVISION
MUNICIPAL: Guerra.
CONCEPCION: Ortiz.
LISTER ROSSEL: G. Parada.
COQUIMBO UNIDO. — Cárdenas.
OVALLE: Gallardo.
LUIS CRUZ: Nilo.
ÑUBLENSE: M. Romero.
ANTOFAGASTA: J. Páez.
IBERIA: Cabrera.
SCHWAGER: Melani.
TRASANDINO: Torreblanca.
COLCHAGUA: Urbano.
SAN ANTONIO: Salinas.
U. TECNICA: Simonetti.
SAN BERNARDO: H. Sepúlveda.
HUACHIPATO: Horster.

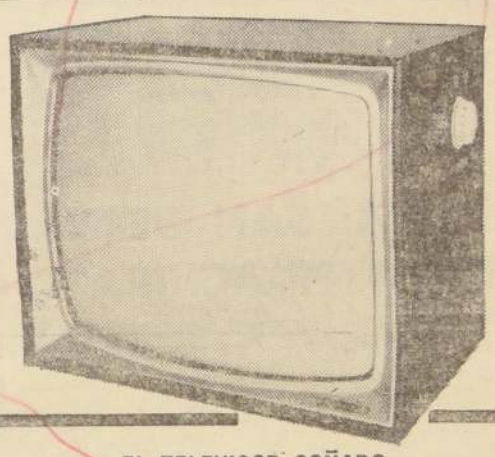

EL TELEVISOR SOÑADO
ELDORADO COMPACTO
TAMAÑO PORTABLE — PANTALLA 23"
INSCRIPCION: E° 800
PRECIO OFICIAL: E° 2.400
CON LA CALIDAD Y GARANTIA TECNICA
M. RCA R.
Distribuidora Franklin
S.A.C. Isaac Fischman G. - Franklin 1066

De las líneas aéreas
que vuelan a Europa
la de más rápido crecimiento
es Iberia ¿Por qué?

...porque en Iberia
solo el avión recibe
más atenciones
que usted.

IBERIA
LINEAS AEREAS DE ESPAÑA
Agustinas 1118. Santiago

Eº 228
LIVINGS
MODERNOS
Materiales de Primera con Póliza de Garantía por 10 años. Compruebe en
LA FABRICA
SAN IGNACIO 41
FONO 88161
CON LA GENTIL ATENCION DE DAVID TEDIAS

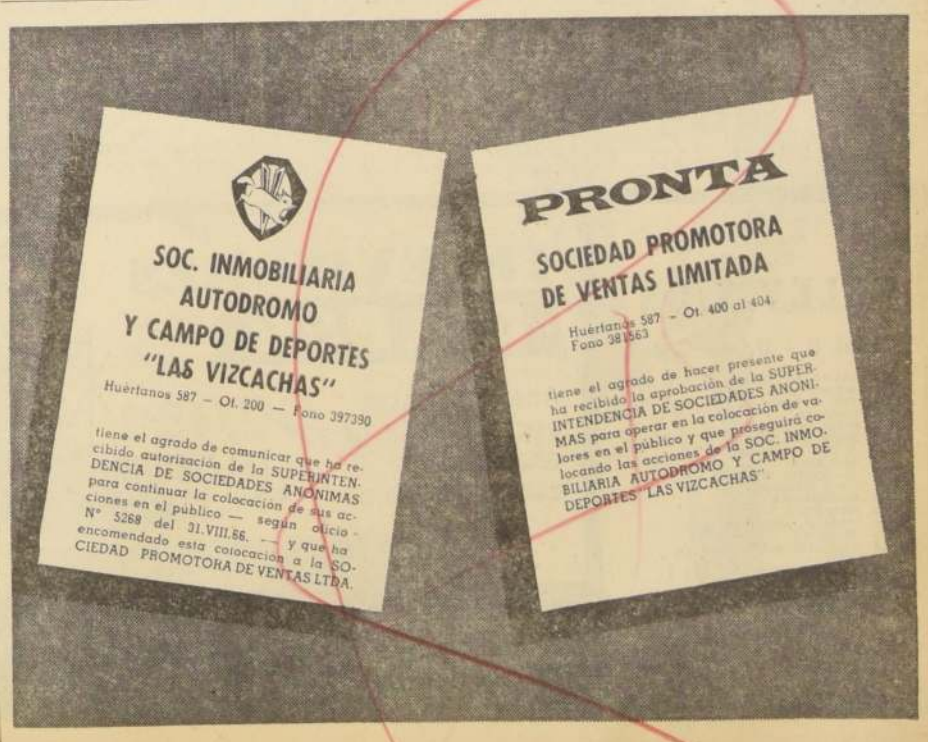

Con la suerte del puntero venció O'Higgins a Santiago

El match fue sólo de discreto nivel técnico.— Osorio, autor de la conquista

Un triunfo que no alcanza a agregar nada positivo a su excelente campaña de este año, consiguió el cuadro de O'Higgins sobre Santiago por la cuenta mínima en su reducto de la Braden.

Fue un match sin técnica, sin brillo y lleno de imperfecciones de toda índole. El cuadro de Santiago trató de imponer un ritmo lento y sin mayor vida, el cual con siguió arrastrar a los dueños de casa, que se vieron de esta manera apurados para conseguir el gol del triunfo que llegó en momentos en que nadie esperaba una conquista para ninguno de los dos equipos y el público ya estaba esperando el pitazo final que dejaba las cosas en su lugar otorgando un empate que habría sido los más justo para así no premiar a ninguno de los dos.

Pero es indudable que O'Higgins está jugando con la suerte que siempre tienen los equipos que se ubican en la vanguardia de la tabla de posiciones. No hizo nada extraordinario para conseguir la victoria y sin embargo le perteneció.

El fútbol expuesto fue monocorde, lento y generalmente jugado en mitad de campo por el aglutinamiento que se produjo en mitad de campo de la mayoría de los jugadores, que aparte de ello provocó un constante choque, roce y pases equivocados, que le dieron a la brega un tono de desorden que fue la característica predominante.

El medio campo de la visita se vio debilitado con la expulsión de Esquivel en el 2º tiempo, provocando un retraso de todas las líneas bohemias, en busca del empate que al final se quebró.

Presionó algo O'Higgins en los minutos finales, pero no lo suficiente como para borrar la impresión primera que jugó un match de mediocre corte técnico. (**PATRICIO PEREZ**, de Radio El Cobre de Rancagua).

O'HIGGINS 1
SANTIAGO MORNING 0

Cancha: Estadio Braden de Rancagua. Pagaron: 6.701 personas. Recaudación: Eº 9.712. Socios: O'Higgins, 1.131; Santiago, 200. Arbitro, Domingo Massaro, pésimo, trató de imponer el criterio que imperó en el último Mundial y que dejó jugar, tomando el match a ratos caracteres de fútbol recio y mal intencionado.

EQUIPOS: O'Higgins: Zazalli; Contreras, Valdivia y Carrasco; Abarca y Guerra; Bedwell, Perazzo, Desiderio, Osorio y Ortiz. Entrenador: José Pérez.

Santiago: Fuentealba; Tapia, González y Madariaga; Ramírez y Esquivel; Cuevas, Leiva, Vidal, Franco y Capot. Entrenador: Raúl Zúñiga.

GOLES. En el primer tiempo no hubo, segundo tiempo a los 24' OSORIO consigue el único tanto al finiquitar un tole-tole en el arco de los bohemios.

Expulsados. En el segundo tiempo hicieron abandono del campo por orden del árbitro los jugadores Esquivel (S) y Valdivia (O'H) por darse de golpes.

L. ROSSEL . . . 2
COQUIMBO . . 2

Cancha: Estadio Fiscal de Linares. Pagaron: 2.655 personas. Socios: Lister Rossel 672 — Coquimbo Unido 50. Recaudación: 4.502,90 escudos. Arbitro: Víctor Acloiza (pésimo).

Lister Rossel: Cabrera; Amigo, G. Parada y R. Parada; Herrera y Acosta; Pedutto, Manosalva, Cofré, San Martín y Bueno. Entrenador: Tucapel Bustamante.

Coquimbo Unido: Soto; Hurtado, Toro y Muñoz; Monardes y Pinilla; Parada, Cárdenas, Traslaviña, Duarte y Díaz. Entrenador: Raúl Pino.

Goles: En la primera fracción a los 14' Cofré (LR); en el segundo tiempo a los 4' Duarte (CU); a los 27' Cárdenas (CU) y a los 43' G. Parada (LR).

Expulsados: Hurtado de Coquimbo Unido a los 45' del primer tiempo.

LISTER ROSSEL Y COQUIMBO EMPATARON EN DURO COTEJO

Un encuentro con muchos pasajes desagradables y totalmente carente de técnica, fue el que brindaron ayer en Linares las oncenas de Lister Rossel y Coquimbo Unido.

Mucho atolondramiento en las jugadas y excesivos pases al contrario fueron la tónica del match en los minutos iniciales.

Pero en ese aspecto, quien sacó la mejor parte fue la escuadra local, ya que si bien es cierto que se veía en la cancha en inferioridad de juego ante sus rivales, supieron sacarle provecho al hecho de ser dueños de casa y con mucho empuje lograron llegar en repetidas ocasiones a la valla de los norinos.

Y en uno de esos avances San Martín entregó un buen balón a Cofré, el que finiquitó bien la jugada y anidó la pelota en las redes.

Luego del gol en contra, levantó su juego Coquimbo Unido y obligó a que Lister Rossel retrasara sus líneas para reforzar su bloque defensivo y resistir así el embate porteño. Tuvo éxito en su planteamiento la oncena local y logró mantener la ventaja hasta que finalizaron los 45 minutos iniciales.

Continuó la presión visitante en la 2ª fracción y antes de cumplirse los 5 minutos de reiniciado el cotejo, Duarte emparejó las cifras.

Aquí recrudecieron un tanto las acciones y para el árbitro fue prácticamente imposible controlar el encuentro como era debido. Ya había expulsado un jugador en la primera fracción y creyó tal vez que con eso ya había cumplido su misión.

El juego brusco se centralizó en uno y otro sector, y ello empañó aún más el cotejo, de por sí, poco atrayente. Un nuevo ataque de Coquimbo significó la segunda caída para la ciudadela local, cuando faltaba poco para la media hora. Lister Rossel salió recién de sus posiciones defensivas y buscó a su vez la igualdad, pero los delanteros fallaron en los remates finales.

Todo parecía ya estar definido y cuando las los aficionados lamentaban que Lister Rossel fuese a perder por primera vez en el torneo en su reducto, el zaguero central Gastón Parada, consiguió el gol que a la postre significaría la repartición de los puntos.

En síntesis, un encuentro de bajo nivel técnico y con un resultado que fue mucho premio para los locales. Por lo menos Coquimbo, dentro del desorden general, fue más equipo y retuvo el balón más tiempo en su poder. (**JOSE VIVANCO, corresponsal**).

S. BERNARDO . 4
HUACHIPATO . 1

Cancha: Estadio Maestranza de San Bernardo. Público: 869 personas. Socios: San Bernardo, 305; Huachipato, 1. Recaudación: Eº 1.118,20. Arbitro: Hernán Silva, Bien.

San Bernardo (4): Arroyo; Gallardo, Romo y Collao; Morales y Farías; Jara, Celis, H. Sepúlveda, Valdivia y A. Sepúlveda. Entrenador: Eugenio Núñez.

Huachipato (1): Pino; Droguett, Aguilera y Mesías; Soto y Farías; Flores, Rojas, Hoster, Salomón y Angulo. Entrenador: Luis Vera.

Goles. Primer tiempo. A los 16 minutos, A. Sepúlveda. A los 32, H. Sepúlveda, y a los 34', Valdivia. En la segunda etapa, a los 2 minutos autogol de Morales, y a los 30' Romo, luego de un buen pase de Gallardo.

Expulsados. Sobre los 20 minutos del segundo tiempo fue expulsado Mesías, de Huachipato, por foul cometido en perjuicio de H. Sepúlveda.

Penal perdido. A los 47 minutos del segundo período, desperdició Huachipato la posibilidad de descontar, cuando Farías sirvió un penal por foul de Collao a Rojas y que el arquero Arroyo atajó en excelente estirada.

SORPRESA: SAN BERNARDO GOLEO A HUACHIPATO 4-1

Rotunda y clara superioridad ejerció el elenco sambernardino, cuyo triunfo pudo incluso ser más amplio

Era hasta cierto punto illógico suponer que Huachipato, flamante puntero de la Competencia de Ascenso y para muchos primer candidato a conseguir este año el título, pudiera tener problemas para superar con facilidad a San Bernardo Central, cuadro modesto en figuras individuales, modesto también como expresión colectiva y cuya campaña pobre a todas luces está totalmente reflejada en la tabla de posiciones.

Sin embargo, el que aparecía en el papel como derrotado fijo, se alzó con una capacidad insospechada, con un amor propio y con un talante de equipo que ambiciona la victoria de tal calibre que ante él, poco y nada pudo hacer el elenco sureño.

Prácticamente y desde comienzos mismos del cotejo, se advirtió un claro desnivel entre el rendimiento de una y otro. Rápido, impulsivo, vigoroso en la disputa de la pelota, San Bernardo y timorato, anarmónico y sin fe, Huachipato. A estas razones o diferencias de tipo anímico se debe agregar el fracaso total de los medios campistas del equipo sureño, que contrastó con la excelente faena de Farías y Célis, quiénes ayudadados por el infatigable y luchador A. Sepúlveda, conformaron un medio campo, de accionar firme, parejo y con mucha tendencia a la entrega justa y en profundidad.

Como derivación natural del constante apoyo brindado por los medios campistas sambernardinos, a sus compañeros del ataque, se procuró San Bernardo una y otra oportunidad de gol, mientras Huachipato, apenas si atinaba a defender, y esto apremiado y sin claridad ni tranquilidad en sus despejes. Tal fue el dominio del cuadro local, que los tres tantos del primer período fueron premio escaso y que no reflejó totalmente su amplia y rotunda superioridad.

Para justipreciar mejor la victoria de San Bernardo, y que señalar que recién comenzado el segundo tiempo, se lesionó Romo, lo que no fue obstáculo para que el equipo mantuviera su mismo espíritu de lucha e incluso lo acrecentara, mientras por contraste, decaía aún más Huachipato, que aparte de carecer de una buena línea de fútbol, no tuvo tampoco entereza suficiente para encontrar por el camino de la lucha abierta y franca, lo que le estaba negado por la senda del fútbol claro y de calidad.— (Mario Olea), Corresponsal.—

En intenso pleito San Luis ganó a Audax 1-0

Una merecida y laboriosa victoria alcanzó el elenco local frente a la poderosa escuadra de Audax Italiano, en un partido que mantuvo su interés hasta el último instante, hasta el punto de que el público presenció de que el triunfo quillotano entusiasmado por el desarrollo del partido.

San Luis realizó lo que podemos calificar su mejor actuación en esta ciudad, durante bastante tiempo. Y así debió hacerlo para doblegar la resistencia de Audax Italiano que confirmó su jerarquía de equipo capaz, brindando hasta el final espectáculo y lucha.

El equipo de casa lució esta tarde un ataque vivaz y en el que hubo mucho remate al arco desde el primer minuto y si Mario Griguol no hubiera bajado tanto en su rendimiento en estas últimas fechas, estamos seguros de que San Luis pudo haber alcanzado una cifra más a su favor. En este terreno destacó Raúl Orellana el puntero que incluso fue el autor de las cifras, pero la verdad es que en San Luis todo el equipo actuó en un nivel parejo, con la excepción anotada de Griguol.

El encuentro tuvo instantes de alta emoción cuando tiros sucesivos de delanteros de San Luis y de Audax dieron en los travesaños, cuando los arqueros estaban prácticamente derrotados. (**CESAR VALENZUELA, Corresponsal**).

SAN LUIS . . . 1
AUDAX 0

Cancha: Estadio Municipal de Quillota. Pagaron: 3.184 personas. Socios: San Luis, 624; Audax Italiano, 109. Recaudación: 5.768,50 escudos. Arbitro: Mario Gasc.

San Luis (1): Díaz; Rojas, Magna y Chávez; Ríos y Leiva; Orellana, Griguol, Zurita, Zamora y Galdámez. Entrenador Francisco Torres.

Audax Italiano: Velásquez; Vial, Zuleta y Cataldo; Berly y Tapia; L. Vargas, Reynoso, Sánchez, Castillana y Benedetto. Entrenador: Salvador Biondi.

Goles. Segundo tiempo, 30' Orellana, mediante tiro libre desde apreciable distancia.

Tres K. O. en la Nacional de Boxeo

ANTOFAGASTA, (UPI).— Tres nocauts se registraron anoche, al cumplirse la 3ª fecha del campeonato nacional de boxeo amateur en Chuquicamata.

En la categoría Pluma, el pugil Omar Reyes, de Concepción, puso fuera de combate a Sergio Rojas, de Chuquicamata, en el primer round.

En la categoría Mediomediano, Juan Olivares, de Iquique, venció a Esteban Martínez de Santiago, logrando el nocaut al primer round.

En la misma categoría Juan Toust, de Concepción, logró la victoria sobre Guillermo Chilmes, de Calama, con un nocaut técnico concedido en el 2º round.

En la categoría Gallo, fue dado como vencedor a Hugo Luna, de Tocopilla, por retiro al segundo round de su rival Edmundo Pérez, de Calama. Por su parte, Juan Navarro de Calama venció por puntos a Bernardo Olea, de Santiago, en combate por la misma categoría.

En el peso liviano, Luis Muñoz V., de Santiago, derrotó a por puntos a José Rivera, de Tocopilla.

En el peso Gallo, Carlos Sandoval, de Concepción venció por puntos a René Leiva, de Ferroviarios.

Final espectacular, brindando nuevamente la emoción de la primera etapa en los cien metros, protagonizaron tres primeras clasificadas en los 200 metros planos damas del Nacional Atlético Juvenil. Victoria Roa, la pequ y luchadora velocista del Stade Francais, arrebató en la misma lanilla "la doblona" que pretendía Mabel Camp bi. Cristina Miquel, la mejor velocista de la "U" fue nuevamente tercera, a una décima de su predecesora. tres entraron en línea.

SAN ANTONIO UNIDO 0
UNIVERSIDAD TECNICA 0

Cancha: Estadio Municipal de San Antonio. Pagaron: 2.448 personas. Socios: San Antonio, 713; Universidad Técnica, 20. Recaudación: Eº 3.629,90. Arbitro: Roberto Embart, (Mal).

San Antonio (0): Berly; Acevedo, Pavez y Alvarez; Salinas y Páez; Campos, Reinoso, Quiroz, Millán y Canales.— Entrenador: Santiago García.

Universidad Técnica (0): Urzúa; Pinilla, Simonetti y Fierro; Hidalgo y Landeros; Méndez, Gálvez, Liberona, Herrera y Valero.— Entrenador: Gracián Miño.

Goles: no hubo.

Expulsados.— Segundo Tiempo: 15', MILLAN (S. A.) e HIDALGO (U. T.); 18' MENDEZ (U. T.); 21', HERRERA (U. T.); 26', CAMPOS (S. A.).

CINCO EXPULSADOS EN EL EMPATE DE SAN ANTONIO

De trámite muy irregular fue el partido jugado por San Antonio Unido y Universidad Técnica en el Estadio Municipal porteño. Para finalizar igualados con el marcador en blanco, ambos cuadros debieron lamentar la expulsión de cinco jugadores. Tres los visitantes y dos los anfitriones.

Sólo en la primera etapa hubo un desarrollo normal, minutos en que porteños y técnicos buscaron con intención la victoria.

San Antonio que tuvo en Salinas a su mejor valor, se fue encima de la portería estudiantil buscando ventajas. Los intentos sanantoninos fracasaron, no solo por la poca pericia y resolución de sus forwards, sino que, por el atinado desempeño del back centro Simonetti.

El mejor juego de San Antonio se fue diluyendo y quedó solo en el dominio del medio campo.

En la 2ª fracción el match sufrió un vuelco espectacular al registrarse justamente en este período la expulsión de cinco jugadores. Algunos de ellos por excesivo celo referil, aunque la mayoría fue por faltas recíprocas de los sancionados.

San Antonio viéndose con un jugador más que su oponente, arriesgó, procurándose situaciones ciertas de gol.

Producto de este peligro, Reinoso a los 25' y Quiroz, a los 36' vencieron la portería estudiantil defendida por Urzúa, tanto que el árbitro invalidó.

El público mostró su descontento por los cobros del árbitro, que aumentó cuando éste dió por terminado el encuentro, justo a los 45' sin tomar en cuenta los numerosos descuentos existentes. **Marcial González**, corresponsal).

TRASANDINO . 1
COLCHAGUA . 0

Cancha: Estadio Trasandino de Los Andes. Pagaron: 2.150 personas. Socios: Trasandino, 369; Colchagua, 30. Recaudación: Eº 2.755,20. Arbitro: Sergio Altermatt, Regular.

Trasandino: Comte; Holz, Peña y Oliver; Basáez y Arróspide; Torreblanca, Pérez, Petric, Pérez y Fuica.

Colchagua: Marín; Díaz, Pozo y Arriagada; Suárez y González; Becerra, Ripoll, Pérez, Riu y Ripoll.

Goles. A los 17 del segundo tiempo: Autogol de Pozo (C).

Incidentes. A los 10 minutos del segundo tiempo: expulsado Arriagada.

Con un autogol se impuso Trasandino

En un encuentro parejo y fuerte, en que menudeó el juego brusco, que inclusive determinó la expulsión de un hombre de Deportes Colchagua, Trasandino de Los Andes, se impuso al cuadro visitante en el encuentro disputado en la tarde de ayer en el Estadio Trasandino.

De escasa calidad técnica y con neto predominio de las defensas, el encuentro se planteó más que nada en base a fuerza y a rudeza por ambos equipos, que fundamentalmente aplicados a la defensa, dejaron mucho que desear en cuanto a capacidad ofensiva o a deseos de jugar.

El triunfo de Trasandino, pese a su poca predisposición ofensiva, es, en cierto modo, justo, toda vez que, precisamente, por un error del defensa colchagüino Pozo, autor de un autogol, se produjo el tanto que en definitiva fue el de la victoria para el cuadro local. (**José Andrés Gálvez**, corresponsal).

VICKY... (De la la. p

nada en su especialidad que es el salto largo, salvó la vara al primer intento. También en este rubro, el meritorio triunfo de Eleonor Torres en el lanzamiento del disco, derrotando nada menos que a la campeona de bala y disco por mucho tiempo, Marta Silva.

En lo que respecta a los atletas provincianos, la primera figura es sin duda el ganador de los 400 co llas, Santiago Blum Concepción que resul triunfo de 400 planos habría que agregar t a Carlos Proto, segun el Hexatlon; al triun Chuquicamata Oran Ta en su prueba y al me fondista de Los Andes López, segundo de Ríos en 3.000 metros. **FREDES R.**

Nacional Atlético Juvenil:

RESULTADOS GENERALE

SALTO ALTO, DAMAS.— Yolanda Durán, U. CH., 1.40; Cecilia Goddard, Stade Fr., 1.34; Marianela Acuña, Colo Colo, 1.30.

SALTO TRIPLE.— Pedro Kromschroeder, Stade Fr., 13.08 mts.; Orán Tapia, Chuquicam., 12.75 mts.; Jorge Colin, Stade. Fr. 12.23.

LANZAMIENTO JABALINA, VARONES. — Werner Klotzer, Manq., 57.85 mts.; Soenke Brodersen, Manq., 56.96 mts.; Carlos Rivera, Concep., 49.19 mts.

200 METROS PLANOS, VARONES, FINAL.— Dominique Castillo, Stade Fr., 22.6; Patricio Saavedra, Stade Fr., 23; Alfonso Lecaros, Stade Fr., 23.2.

LANZAMIENTO DE LA BALA, DAMAS. — Marta Silva, U. CH., 11.14 mts.; Hilda Rebolledo, U. CH., 10.39 mts.; Verónica Rajil, Stade Fr., 9.49 mts.

LANZAMIENTO JABALINA, HEXATLON.— Soenke Brodersen, Manq., 52.62, 678 puntos; Simón Morales, Stade Fr., 39.44, 346 puntos; Carlos Proto, Valpso., 39.23, 343 puntos.

1.500 METROS PLANOS. Homero Arce, U. Téc. 4.15.5; Alvaro Alarcón, U. C., 4.34.8; Jorge Olivero, U. Téc., 4.34.9.

LANZAMIENTO DEL MARTILLO.— Carlos Osorio, Concep., 41.05 mts.

400 METROS VALLAS, FINAL.— Santiago Blümel, Concep., 55.8; Juan P. Barros, At. Stgo., 56.7; Juan Kromschroeder, Stade Fr., 56.8.

200 METROS PLANOS, DAMAS, FINAL.— Victoria Roa, Stade Fr., 26.3 R. CH.; Mabel Camprubí, U. Téc., 26.4; Cristina Miquel, U. CH., 26.4.

3.000 METROS PLANOS. — Víctor M. Ríos, Stade Fr., 9.06.3; Juan López, Los Andes, 9.07; Jorge Weil, Manq., 9.08.5.

80 METROS VALLAS, DAMAS, FINAL.— Rosa Sainz, Valpso., 12.1, R. CH.; Ana M. Kromschroeder, Stade Fr., 12.8; Paz Gallo, Stade Fr., 13.

Esta marca es nueva CORD DE CHILE.

SALTO LARGO, V NES.— Carlos Proto, V 6.64 metros; Dom Castillo, Stade Fr., 6.2 tros.

LANZAMIENTO DE DAMAS.— Eleonor T Stade Fr., 32.75 m Marta Silva, U. CH., metros; Magdalena F tes, Concepción, 29.2 tros.

RELEVOS 4x400 TROS.— STADE F CAIS.— (P. Kromschro P. Saavedra-V. M. Ri Kromschroeder), 3.38. VERSIDAD DE C (J. Astorga-C. Sala Salmona-J. Núñez), UNIVERSIDAD TEC (L. Labra-A. Pinto-E rrea-H. Arce), 3.31.9.

SALTO ALTO HE TLON.— Simón Mo Stade, 1.75, 711 pu Carlos Proto, Valpso., 605 puntos; Soenke Bro sen, Manq., 1.60, 555 pu

800 METROS PLANO HEXATLON.— Simón M rales, Stade Fr., 2.0 puntos; Soenke Brode Manq., 2.12.6, 409 pu Carlos Proto, Valpo., 383 puntos.

SALTO LARGO, HE TLON.— Carlos Proto, paraíso, 6.65, 581 pu Soenke Brodersen, Ma 6.03, 520 puntos; Si Morales, Stade Fr., 455 puntos.

PUNTAJE TOTAL HEXATLON

Pruebas: 100 m Salto Largo, Lanzam de la Bala, Lanzam Jabalina, Salto Alto y metros planos:

1º Soenke Brodersen, Manquehue . . .
2º Carlos Proto, Valparaíso . . . .
3º Simón Morales, Stade Francais . .
4º Augusto Pinochet, Valparaíso . . .
5º Daniel de la Maza, Valparaíso (se retiró).

TELEVISION
Canal 9 - U. de Chile
17.02 TEATRO DE TITERES
17.20 DIBUJOS ANIMADOS
17.30 ESTE ES DEPORTE
18.00 SUPERCAR
18.27 FLASH INFANTIL
18.32 FLASH NOTICIOSO
18.34 CLASES DE FRANCES
18.45 NOTICIARIO
18.56 EL HOMBRE INVISIBLE
19.21 FLASH NOTICIOSO
19.30 DISNEYLANDIA
20.25 HOROSCOPO
20.30 PANTALLA NOTICIOSA
20.45 HP EN TV
21.00 TELETEATRO HISTORIA DE UN LUNES
21.28 FLASH NOTICIOSO
21.30 ¿CUANTO SABE USTED?
21.32 SHOW DE DICK VAN DYKE
22.00 LA CALDERA DEL DIABLO
22.30 LOS INTOCABLES
23.13 FLASH NOTICIOSO
23.15 CIERRE

TELEVISORES GELOSO
GRAN PANTALLA RECTANGULAR DE 23"
GARANTIA Y SERVICIO TECNICO
TELEMUNDI
CONDELL 1589 - FONO 2367
VALPARAISO
DISTRIBUIDOR AUTORIZADO TELEMUNDI
AGUSTINAS 698 — NEDA 94
FONOS 64667 y 85030
DISTRIBUIDORES GENERALES
Bonacic y Caro Ltda.
V. MACKENNA 2245
DISTRIBUIDOR AUTORIZADO TELEMUNDI
PROVIDENCIA 2131 - FONO 569038

TELEVISION
Canal 13 - U. Católica
1.56 ALMANAQUE
2.00 SERVICIO NOTICIOSO
2.15 MIENTRAS OTROS DUERMEN SIESTA
2.46 TELETEATRO POND'S
3.13 BEN CASEY
4.38 FRENTE A LA VIDA
5.06 PANORAMA PANAMERICANO
5.16 TELEKINDER
5.46 DICK TRACY
6.51 COLORIN COLORADO
7.21 CINE
7.37 BIOGRAFIAS
8.04 PASO AL NOROESTE
8.27 SHINDIG
9.52 SEMBLANZAS DE CHILE
10.12 RITMO Y CANCION
10.23 LOS MONSTRUOS
10.48 MISCELANEA
11.00 DANZA, MUSICA Y MOVIMIENTO
1.24 EL TIEMPO
1.30 BONANZA
1.26 JOTA EME
1.42 CONVERSANDO CON EL PADRE HASBUN
2.00 EL REPORTER ESSO
2.17 TELETEATRO DEL CANAL 13 (Ana de los Milagros)

INSTITUTO SAN CRISTOBAL
ENSEÑA
Conducción reglamento, mantención y funcionamiento de vehículos motorizados. Examen documentos ambos sexos
MAC IVER 728
Esq. Esmeralda
Gran Avda. 7143
PARADERO 19
VIÑA DEL MAR
PLAZA VERGARA
Galería Vic Mackenna
Local 12

BEISBOLEROS DEL EJERCITO LOGRARON 1a. VICTORIA

Escuela de Servicios del Ejército, anotó 13 carreras por 9 de Universidad de Chile.— En la jornada matinal, Remache superó 20x3 a Unión Española, en segunda división.— En primera, los rojos vengaron su derrota ganando 13x10 a los verdes

Tres encuentros se jugaron ayer en el diamante del Estadio Nacional en la prosecución del Campeonato Metropolitano de Beisbol. En el primer partido por la segunda división, Remache logró una victoria de 20 carreras por 3 frente a Unión Española. Posteriormente en el match de primera división entre estos mismos equipos, Unión Española logró desquite de su derrota anterior al batir en estrecha cuenta de 13 carreras por 10 a los verdes.

Finalizando la maratónica jornada dominical, Escuela de Servicios del Ejército se anotó su primera victoria de su carrera que es corta, sobre el representativo de Universidad de Chile.

Los militares anotaron 13 carreras por sólo 9 de los azules.

REMACHE 20, UNION ESPAÑOLA, 3

Mostrando un juego macizo y sus jugadores todos de rendimiento parejo, los remachinos no tuvieron problemas de ninguna índole para apabullar a la débil novena hispana.

Jugaron por Remache: Antonio Gárate (P), Gonzalo Villalón (C), Ricardo Vergara (1º B), Federico Flores (2º B), Enrique Vergara (3º B), Jorge Larach (P. C.), Oscar Vergara (J. D.), Juan Flores (J. C.) y Ricardo Anguita (J. I.).

DESQUITE DE LOS ROJOS

Serios problemas debió de solucionar la novena de Unión Española para alzarse al término del cotejo con la victoria, sobre los beisboleros de primera división de Remache.

Luego de un comienzo bastante auspicioso en que sus bateadores conectaron buenos golpes a la esquiva bola y que les otorgó una cómoda ventaja de 9 carreras por 1, su rival se sobrepuso hasta ponerle en jaque los últimos "inning".

Punto alto en el elenco rojo, fue el jardinero central Schinkichi, que fue factor importante en el triunfo.

Remache lamentó la ausencia de su pitcher titular, Parra, siendo ocupada su plaza por Aldo Piccozzi, que improvisándose en esa posición tuvo varios altibajos en su cometido.

CELEBRADO TRIUNFO DE LOS MILITARES

Con grandes muestras de alegría fue recibida por parte de los jugadores de Escuela de Especialidades del Ejército, lo mismo que de su estimulante barra, la victoria sobre Universidad de Chile "B". El partido parejo desde un comienzo, tuvo alternativas interesantes, provocadas ellas por el cambiante marcador en favor de uno y otro conjunto.

Alberto Terrazas pitcher de la novena ganadora, lanzó con singular regularidad desde el montículo, misión que coronó en el inning final, cuando "ponchó" a dos jugadores y eliminó al tercero con lanzamiento a primera base.

La victoria además de ser un valioso estímulo para los militares, es una prueba de la rápida superación de todos sus beisboleros.

LOS EQUIPOS: **Escuela de Servicios (13):** Alberto Terrazas (P), Fuentes (C), Miguel Reyes (1º B.), José Pinto (2º B.), J. A. Chaji (3º B.), Cristi (P. C.), Jorge Apablaza (J. D.), Cáceres (J. C.), y Luengo (J. I.).

U. de Chile "B" (9): Raúl Hierro (P), Mario Cuello (C), Arturo Alvarado (1º B.), Renato Moreau (2º B.), José Camus (3º B.), Mariano Alcántara (P. C.), Eduardo Muñoz (J. D.), Ricardo Mitchell (J. C.) y Luis Bravo (J. I.).

C. Bonilla V.

Bien iniciaron su participación en el Metropolitano de Beisbol, los jugadores de Unión Española. Su victoria sobre Remache, fue lograda con algunas dificultades, situación justificada por la falta de actividad competitiva.

Campeón de Quinta Normal

Fernando Rodríguez, se impuso ayer en la prueba en ruta Doble Runque, que organizó el Club Quinta Normal y que puso fin al programa deportivo con que esta institución celebró sus 27 años de existencia. En la nota gráfica aparece el vencedor con la cinta tricolor de los campeones. Escoltaron al nuevo campeón, Juan Valdés, Erasmo Ayala, Víctor Labra y Manuel Sepúlveda. En la misma ruta se cumplieron carreras para elementos de tercera, cuarta y novicios. En tercera triunfó Juan Valdés; en cuarta, Florencio Verdugo y en novicios, Jorge Barros.

CICLISMO

CARLOS FERNANDEZ SE ADJUDICO EL CIRCUITO "COMUNA DE S. MIGUEL"

Con el triunfo amplio de Carlos Fernández, del Club Ferriloza se resolvió el Circuito Ciclista "San Miguel" que entre los paraderos 2 y 9 de la Gran Avenida organizó el Club Centenario, competencia oficial de los festejos de la celebración del septuagésimo aniversario de la comuna de San Miguel, que contó con el auspicio de la Federación y Asociación Santiago.

Carlos Fernández que viene cumpliendo destacados cometidos en la presente temporada pedalera, se adjudicó 2 embalajes y en 4 estuvo entre los primeros, lo que le valió la obtención de 21 puntos, seis más que Juan Riveros, de Green Cross, que fue segundo y los 12 1/2 de Luis Sepúlveda, de Bata, que remató en tercer lugar.

El tiempo total del vencedor fue 1 hora, 21 minutos y 4/10. Los representantes de Audax Italiano, Víctor Arriagada y Hernán Delgado que venían cumpliendo cometidos destacados, ocuparon los lugares 4º y 5º con puntajes muy inferiores al sumado por Fernández.

Juan Riveros que remató en segundo lugar, se impuso, al igual que el vencedor, en dos embalajes, el primero y el sexto, pero posteriormente fue perdiendo terreno, para ser superado, no sin antes luchar con mucho tesón por el triunfo.

Como se esperaba, el Circuito fue seguido por una multitud que alentó constantemente a los pedaleros, público que otorgó el debido marco a una competencia como la realizada.

RESULTADOS GENERALES

Fuera de la prueba para todo competidor, se realizaron otras para corredores de las categorías bajas. En Novicios se impuso Heriberto Fernández de La Calera, seguido de Kleber Jauffrett, de Carteros. En cuarta categoría, 8 vueltas con 4 llegadas, se impuso Carol Galdamez, de Green Cross; 2º Leandro Contreras Conchali. En tercera Manuel Plaza, de Mademsa fue el vencedor que sumó en las 12 vueltas, 23 puntos; 2º Fernando Ruiz, Green Cross, 10 1/2; 3º Juan Kiger, Mademsa, 6 1/2; 4º Oscar Castillo, Falucén, 5º y 6º Jorge Abello FACH.

SERVICIO DE SEGURO SOCIAL

VENTA DE MADERAS

Pino estructural en bruto y elaborado en medidas corrientes y especiales impregnado con sales BOLIDEN K-33 proveniente de nuestra Hacienda Canteras, Los Angeles.

Consultas y antecedentes en Sub-Departamento Administración Propiedades Forestales, Agustinas Nº 1258 — 5º Piso, Santiago.

DIRECTORA GENERAL

Cuarta victoria de Colo Colo: ahora venció a Sirio 63-53

Con los triunfos de Colo Colo sobre Sirio en el preliminar por la cuenta de 63 contra 51 puntos y de Universidad Católica a Ferroviarios 88 contra 51 finalizó ayer la jornada matinal del básquetbol masculino en División de Honor por el Torneo Oficial de la Asociación Santiago.

El triunfo de los actuales punteros, U. Católica se esperaba no así de los albos, que con esta victoria han acumulado cuatro triunfos manteniendo intactas sus posibilidades de clasificarse para la Rueda Final.

Colo Colo está pasando por un buen período. El incentivo que significa no poder perder ni un solo encuentro impregnados de un fervor y un deseo de triunfo que los hace conseguir victoria tras victoria.

de los que restan a hecho el milagro en el ánimo de los defensores de la casaquilla alba, que llegan a cada encuentro

Esta vez fue Sirio el que supo de este coraje que ponen en evidencia los integrantes del quinteto popular, que con un básquetbol explosivo donde se aprovecha la voluntad y velocidad en cada acción fue. ron tomando ventajas en el marcador hasta el pitazo final. El panameño Ellis ha sido un valor que con su juego inspirado ha gravitado enormemente en esta ventaja de Colo Colo, teniendo como buen acompañante en conversión y en movimiento del balón a Belfor Silva. De esta forma el vencedor sigue en racha de triunfo, está con la moral alta y en su juego se nota el trabajo consciente que desarrollan en los entrenamientos, lo que los posibilita para entrar a imponer un ritmo de juego sostenido y veloz.

Anotaron puntos: Colo Colo: Ellis 19; Silva 19; Retamales 15; Blanc 6 y Riffo 4. Sirio: Pizarro, 18; Orlic 14; De la Rivera 10;; Parra 6; y Fagre 5. Dirigieron en forma acertada los jueces Muñoz y Villafaena.

FACIL CATOLICA

No tuvo mayores problemas el conjunto estudiantil para seguir en paso triunfal e invicto en este torneo. Ya a los 5 minutos de juego había conseguido una diferencia en el marcador de 10 puntos que le posibilitó el trabajo posterior el que fue realizado con calma con tranquilidad, dominando en ambos tableros y controlando además el juego.

Finalizó el primer tiempo favorable a los punteros 43—19 en una muestra evidente de su superioridad incontrarrestable.

En el período final el entrenador Etchepare hizo ingresar al tablado a toda la reserva, que siguió jugando a voluntad ante la entrega total que ya había hecho anteriormente el cuadro ferroviario, perdiendo el match interés al faltarle expresión de lucha y de equilibrio.

Anotaron puntos: Univeraldad Católica: Aravena 24; González 18; López 1; Mac Intosch 17; Osorio 4; Ramírez 8; Miller 13; Suárez 7 y Viedman 1. Ferroviarios: Macías 6; Ribba 4; Garrido 7; Tudela 12; Pizarro 18; y Pacheco 4. Dirigieron los árbitros Díaz y Araya solo en forma regular en match que no ofreció problemas.

TORNEO TIROS LIBRES

Por la tercera fecha del Torneo de Tiros Libres le correspondió participar a la pareja representativa de Ferroviarios integrada por Garrido y Ribba los que en total convirtieron 64 puntos sobre un total de 100. Siguen de líderes los jugadores de Sirio Mitre y De la Rivera, con 89.

Fácil triunfo obtuvo Católica ante Ferroviarios en el tejo de fondo. Mayor capacidad física y técnica impuso el vencedor, que sigue de líder del certamen. Miller trata de obstaculizar la entrada de Tudela, de Ferroviarios.

J. TOLOZA Y V. POBLETE GANARON CARRERA DE REGULARIDAD EN MOTO

Juan Toloza, de Green Cross, en la categoría de 60 kilómetros a la hora, y Víctor Poblete, de San Antonio Unido, en la categoría de 45 kilómetros, fueron los vencedores de la tercera fecha del Campeonato Zona Central de Regularidad, que se disputó ayer, sobre una distancia de 84 kilómetros.

El evento, que fue organizado por Green Cross Moto Club, pasó por las siguientes localidades, que comprendía camino de tierra y pavimento: Partida en la sede del club, en Alameda con Estado, para después continuar hasta Pudahuel. Cuesta Lo Prado, que fue muy difícil para la mayoría de los regularistas; Curacaví, en donde se empalmó con la carretera de la costa, y continuar por la Cuesta Barriga, Padre Hurtado, Marruecos y meta en la Plaza de Armas de Peñaflor.

La largada de la primera máquina se dio a las 10.15 horas, con los competidores de la categoría baja de 45 kilómetros a la hora, y cada un minuto se fueron en demanda de la ruta. Posteriormente, a las 10.45 horas, se procedió a largar a los motociclistas de la serie alta, que competían en 60 kilómetros a la hora, en forma alternada, como en la clase anterior.

Al término de la prueba, los dirigentes de Green Cross procedieron a entregar los resultados generales, en el curso de un almuerzo. Estos fueron los siguientes: Clase 60 K.H. 1º Juan Toloza, G. Cross, 202 puntos en contra; 2º Enrique Jara, G. Cross, 225; 3º Edmundo Garcés, G. Cross, 241; 4º Pompeyo Montero, GC, 292; 5º Manuel Alarcón, GC, 405; 6º Fernando Vásquez, GC, 631; 7º Miguel Vega, GC, 875; y 8º Eliecer Lucumilla, GC, 1.103. Clase 45 K.H. 1º Víctor Poblete, SAU, 324 puntos; 2º Fndo. Stambuck, Centauro, 456; 3º Cosme Barahona, Centauro, 518; 4º Manuel Leiva, GC, 544; 5º Carlos Díaz, Centauro, 575; 6º Atilio Baltimar, SMC, 1.081, y 7º Antonio Bau, SMC, con 2.532, resultando este puntaje el más bajo de la prueba, pues equivale a llegar atrasado a la meta con más de 20 minutos, considerando también los atrasos o adelantos en los dos controles secretos que hubo en la ruta, uno ubicado a 20 kilómetros de la salida y el otro colocado a 58 kilómetros, o sea, justamente en la cuesta Barriga.

Nuevo triunfo de la U. C. en torneo de vóleibol

Un paso más en procura de retener por 5ª vez consecutiva el título de Campeón Metropolitano de Vóleibol, dió ayer el sexteto masculino de 1ª división de Universidad Católica al superar por tres set a cero a YMCA, en match de interesantes alternativas.

La superioridad del equipo cruzado fue notoria, pero los "guayanos" en ningún momento se dieron por derrotados y lucharon con pundonor hasta el último punto, tratándo siempre de nivelar el marcador.

Universidad Católica, formó con Hugo Grisanti, Patricio Crisanti (Franklin Sir), Enrique Sánchez (Antonio Colombo), Eduardo Escobar, Eduardo Blanco y Roberto Gómez. YMCA lo hizo con Ernesto Venegas, Manuel y Sergio Carrera, Alfredo Navarro Elías Sabaj y Eduardo Schawlos.

De los tres set disputados, el 2º fue el más equilibrado en el marcador, justamente en el episodio en el que el equipo vencedor realizó varios ambios, que desitilaron el poderío del equipo universitario.

OVALLE	1
LUIS CRUZ	0

Cancha: Estadio Fiscal de Ovalle. Pagaron: 1.446 personas. Recaudación: Eº 2.539.30. Arbitro: Luis Orozco. (Muy bien).

Ovalle: Nicolás; Torreblanca; Recabarren y Marín; Vargas y Araya; Azola, Jopia, Escalona, Castro y Gallardo.— Entrenador: Fidel Cuiña.

Luis Cruz: Romero; Vidal, Cortés y Suárez; L'Espinace y Lizama; Hormazábal, Nilo, Arredondo, Córdoba y Ortúzún.— Entrenador: Guillermo Díaz.

Goles.— En el primer tiempo: A los 8', GALLARDO (O). En el segundo tiempo no hubo.

MERECIDA VICTORIA DE OVALLE SOBRE LUIS CRUZ

Agradó el cotejo que jugaron ayer en Ovalle, las escuadras local y Luis Cruz.

Existía, en cierto modo, expectación por ver el cometido de los dueños de casa, que se sabía, tendrían que improvisar un equipo para cotejarse con los curicanos, a raíz de los castigos que le impuso el Tribunal de Penas a varios de sus titulares. Se decía, incluso, que los espectadores no asistirían al campo municipal; pero la atracción del encuentro pudo más que esa idea y de ahí que llegara bastante público al estadio, minutos antes de que se iniciase el match.

Tal vez ese respaldo que les daba la afición, influyó en el ánimo de los jugadores y éstos, como una manera de compensarlos, se esmeraron en hacer un buen papel dentro de la cancha.

Otra nota destacada, podría ser el comportamiento de los 22 hombres dentro del campo, que aliviaron mucho el trabajo del árbitro, que no tuvo mayores problemas para controlar las acciones. Bien estuvo el referí en su cometido y prueba de ello es que se retiró del estadio en medio de los aplausos del público.

Volviendo al cotejo, habrá que decir que justo premio para el juego de los ovallinos, fue el gol que logró Gallardo a los 8' de iniciado el partido. Dominaron en la primera fracción y si en la segunda, si bien es cierto que Luis Cruz levantó su juego, los defensas nortinos respondieron bien y lograron mantener invicta su valla hasta el pitazo final.

Merecido y ampliamente justificado el triunfo de Ovalle, triunfo que se agiganta si se toma en cuenta que debió improvisar jugadores en algunos puestos e hizo actuar a reservas en otros. (**Ricardo Guerrero**, corresponsal).

Domingo Rubio al teatro

Del ring a las tablas, ni más ni menos, es el nuevo tránsito de un hombre acostumbrado a los aplausos y a las multitudes. Domingo Rubio, el campeón chileno de boxeo profesional, se dedica al teatro —al teatro serio— y busca en el histrionismo una nueva expresión de su personalidad.

Luego de una meritoria y rápida campaña, siempre en el primer plano del pugilismo chileno actual, el joven campeón debuta el próximo jueves en la obra de Arellano Marín, "Mulatos para la siesta", que se estrena en el Teatro Cariola. En su nueva actividad, Domingo Rubio es el último amor -un amor idealizado— de la famosa y legendaria doña Catalina de los Ríos y Lisperguer, la Quintrala.

En esta misma edición, página 18, Domingo Rubio explica a través de una entrevista las razones de su ingreso al teatro y habla también sobre su futuro en el cine.

CURSO DE "CORTE Y CONFECCION" CON EL PAGO MAS BARATO DE TODAS LAS ACADEMIAS DE SANTIAGO

MODAS

LAS CLASES EMPIEZAN el viernes 9

HORARIOS con algunas vacantes

MAÑANA
1º de 10 a 11 de la mañana
2º de 11 a 12 de la mañana
3º de 10 a 12 (Intensivo)

TARDE
4º de 4 a 5 de la tarde
5º de 5 a 6 de la tarde
6º del a 6 (Intensivo)

NOCHE
7º de 7 a 8 de la noche
8º de 8 a 9 de la noche
9º de 7 a 9 (Intensivo)

MATRICULA
PAGO DE Eº 4,50 SEMANAL
DURACION DE 10 A 12 MESES CON UNA HORA TODOS LOS DIAS

INTENSIVO
PAGO DE Eº 8 SEMANAL
DURACION DE 5 A 6 MESES CON DOS HORAS TODOS LOS DIAS

NOTA: La matrícula abierta, también extiende su inscripción a estudiantes VARONES

GRATIS EXIJALO

ANEXO MODAS
DEL COMERCIAL N.º 9 DE SAN DIEGO 119. MATRICULAS AL FONDO DE LA GALERIA

Onésima Reyes.— Sufrió una seria lesión en el match que el plantel chileno jugó el sábado en Valdivia.

FACIL TRIUNFO DE LA SELECCION FEMENINA DE BASQUET EN VALDIVIA

Abatió a la selección local por 86 puntos a 7

Una fácil victoria consiguió el Seleccionado chileno de Básquetbol Femenino en su presentación cumplida el sábado en la noche en el Gimnasio de la ciudad de Valdivia, sobre el combinado local, por la cuenta de 86 puntos contra 7.

El cuadro nacional, que se está preparando para los dos encuentros que deberá cumplir ante el representativo peruano en el mes de octubre próximo, debió sufrir una baja en este match, al lesionarse de consideración la experimentada jugadora Onésima Reyes, quien sufrió una caída violenta que le provocó una distención en un tobillo, por lo cual debió enyesársele de inmediato.

Los puntos del cuadro seleccionado fueron obtenidos por las siguientes jugadoras: O. Reyes 6; M. Clavería, 11; M. Villarroel, 10; N. Encalada, 2; L. Godoy, 2; Aurora Echagüe, 9; Silvia Echagüe, 8; S. Galindo, 2; A. Rodríguez, 2; A. Guzmán, 18, Rosa Contreras, 8, y E. Lupayante, 8.

La delegación femenina viajó de regreso ayer en la mañana, llegando a Santiago en las primeras horas de la noche.

FREJOLES, GARBANZOS LENTEJAS Y HUESILLOS

Se avisa al comercio que la EMPRESA DE COMERCIO AGRICOLA está vendiendo los siguientes productos:

1) CON SACO
FREJOLES
Manteca ... Eº 0,93
Arroces ... 0,70
Cristal cosecha 1966 ... 0,95

GARBANZOS
Con piel ... 0,90
Sin piel ... 1,00
Semilla garbanzo ... 1,40

LENTEJAS
Con piel M. y A. ... 1,00
Sin piel ... 1,01
Lenteiones de 6 mm. ... 1,02
HUESILLOS ... 3,60

2) ENVASADOS
Bolsas polietileno de un kilo y cajas cartón 20 kilos.

FREJOLES
Manteca ... 1,00
Arroces ... 0,77

LENTEJAS
Con piel M. y A. ... 1,10
Sin piel ... 1,11

GARBANZOS
Con piel ... 0,97
Sin piel ... 1,07

Las ventas se harán en Lourdes Nº 1290, los días lunes a viernes de 8,30 a 12,30 y de 14 a 16 horas.

Compras superiores a ochocientos kilos se harán en Alameda 1170, 6º piso Departamento Abastecimiento de lunes a viernes de 8,30 a 12,15 horas.

A LOS IMPONENTES DE LA CAJA DE LA DEFENSA NACIONAL...

interesados en obtener Prestamos Habitacionales:

Con sólo abrir una cuenta en su Asociación de Ahorro y Préstamo CALICANTO, tendrá derecho a solicitar un préstamo hasta de Eº 12.000, de la Caja de la Defensa Nacional, para completar el Ahorro Previo en su Asociación de A.A.P. CALICANTO.

Completado el Ahorro Previo, tendrá derecho a un préstamo habitacional de CALICANTO que le permitirá financiar la compra o construcción de su casa o departamento.

PUEDE SOLICITAR ESTE PRESTAMO, SOLAMENTE HASTA EL 16 DE SEPTIEMBRE.

VISITE HOY MISMO Y PIDA INFORMES EN SU ASOCIACION DE AHORRO Y PRESTAMO CALICANTO. *Moneda 863 - Santiago, de 9,30 a 17,30 horas o nuestras sucursales en Rancagua, Independencia 665 Melipilla, Serrano 292. Talagante, Av. Peñaflor 885*

CALENDARIOS

$ 300 c/u.

22 x 37 M.M. 3.000 con propaganda impresa y gran novedad de paisajes
Toda clase de trabajos exira rápido
Comprobantes de carnicerías, entregas en el día

Se avisa a todas las Agencias de Publicidad, Imprentas y Librerías que deseen tomar la representación exclusiva (SOLO UNA POR PROVINCIA). Solicitar antecedentes a:
IMPRENTA Y FABRICA DE CALENDARIOS "GALDAMES"
NATANIEL 1665 — TELEFONO 55677
Atención Imprenta de 7 A.M. a 1 de la madrugada
Atención Fono: de 8 a 12 y de 15 a 18 horas
AL COMERCIO: Todas las sucursales del país, se avisará oportunamente por la prensa y tendrán los mismos precios oficiales de Santiago.

EQUITACION:

Rubí, con Pelayo Izurieta, ganó Gran Premio Ciudad de Quillota

Notable actuación del vencedor en la reunión de clausura del Concurso Hípico que realizó en San Isidro el Club Escuela de Caballería

Con el triunfo del binomio Rubí-Pelayo Izurieta Molina, en la prueba Ciudad de Quillota, finalizó ayer en San Isidro el Concurso Hípico Oficial que realizó con pleno éxito el Club Escuela de Caballería y que correspondía al primer torneo de la temporada primavera-verano, según el calendario de la Federación Chilena de Deportes Ecuestres.

El triunfo de Rubí, que fue guiado por su dueño, el general Pelayo Izurieta, fue sorpresivo y conseguido frente a todos los binomios seleccionados para los próximos compromisos internacionales. El famoso centauro del Ejército realizó una faena lucida para guiar a su monta al triunfo final. En los dos recorridos superó a todos sus adversarios, con una conducción elegante, sobria, que fue premiada con los mejores aplausos de los aficionados que colmaron las tribunas del hermoso Jardín de Saltos de San Isidro.

Otra de las facetas de interés de la reunión de clausura del evento ecuestre del Club Escuela de Caballería fue la presentación de la Sección Alta Escuela, que integran 12 ecuimios maestros. Esta presentación se realizó en honor de los delegados extranjeros al Congreso Ecuestre Internacional que finalizó justamente ayer.

En las restantes pruebas del programa de ayer, Escuela de Caballería se impuso en la competencia equipos reglamentarios; René Varas, en doble recorrido, guiando a Escabroso y Estelaria; Luis Santos, con Centella, en caballos novicios; Ruth Santelices, con Raimundo, en juveniles.

Fuera del vencedor del Champion, Pelayo Izurieta, destacaron nítidamente en este evento ecuestre, que se cumplió en tres jornadas dobles, Luis Santos y René Varas. Los jinetes y caballos seleccionados no rindieron lo esperado y de ahí se desprende que dos figuras no consideradas en este equipo fueron los principales animadores de las reuniones más destacadas del concurso. El torneo contó con una organización eficiente. Las programaciones se cumplieron según lo establecido previamente. En este torneo se aprovechó también para inaugurar la nueva tribuna oficial, que sigue la línea arquitectónica de los edificios de la Escuela de Caballería.

RESULTADOS GENERALES

Las cinco pruebas de la jornada final del Concurso Hípico Oficial del Club Escuela de Caballería tuvieron a los siguientes vencedores: Juveniles: 1º Raimundo, Ruth Santelices, 0-0 y 0 faltas con 37" 2/5; 2º Chincol, Luis Santelices, Escuela Militar, 0-0 y 0 falta, 39" 3/5; 3º Macuco, Bernardette Vormerk, San Cristóbal, 0-0 y 0 en 44". Doble recorrido: 1º Escabroso y Estelaria, con René Varas, Escuela de Carabineros, 0 falta y 1'45" 4/5; 2º Tumultuosa y Ladero, con Luis Santos, Cazadores, 0 falta y 1'58" 2/5; 3º Don Otto-Relámpago, Raúl Carvajal, Coraceros, 0 falta y 2' 1/5; 4º Amancay-Lircay, Hans Wolff, Casa de Campo, 3 faltas. Caballos novicios: 1º Centella, Luis Santos, Cazadores, 0-0 y 4 faltas; 2º Venado, Clemencia Sánchez, 0-0 y 8; 3º Oriente, Lino Cárcamo, Cazadores, 0 y 4; Rucarahuel, Fernando Mena, Escuela de Caballería, 0 y 4; 5º Fresia, Verty Walker, Cazadores, 0 y 8; Equipos Reglamentarios: 1º Escuela de Caballería, integrado por Copihue, Lancero, Trompita y Rubí, con Ricardo Izurieta, Rafael Villarroel, Fernando Mena y Pelayo Izurieta, 0 falta en 3' 30"; 2º Cazadores, con Coralito, Selticio, Mercury y Ladero, que fueron conducidos por Jorge Cárcamo, Lino Cárcamo, Manuel Rodríguez y Luis Santos, 4 faltas y 3' 58". Finalmente, en el Gran Premio Ciudad de Quillota, Champion se impuso Rubí con Pelayo Izurieta, 0 y 0 falta.

(JAIME PIZARRO M., enviado especial.)

Realizando una actuación destacada, el binomio Rubí-Pelayo Izurieta fueron vencedores del Gran Premio Ciudad de Quillota, prueba final del Concurso Hípico del Club Escuela de Caballería.

OLD BOYS, NUEVO CAMPEON DE RUGBY

Faltando una fecha para la finalización del Campeonato Nacional de Rugby, el "quince" de Old Boys se coronó triunfador al derrotar 11 x 3 en su cancha de La Dehesa, a Stade Francais, que lo escoltaba en el cómputo y amplia la ventaja de dos a cuatro puntos, ya imposible de descontar.

Los "viejos muchachos" se mantienen invictos tras nueve partidos, cinco de la primera rueda y cuatro de la segunda, restando solamente el match que deberá jugar con Country Club este fin de semana y que determinará solamente si el Campeón 1966 agrega el título de invicto a su cetro y emula a Universidad Católica que lo fue el año pasado.

El match de ayer no correspondió a la espectativa. Se esperaba mucho y los dos equipos ante la trascendencia del cotejo se entregaron a un trajín desordenado, donde hubo mucho nervio pero muy poco de ese rugby que venían practicando tanto los "inglesitos" como los galos.

La primera etapa que terminó con el marcador igualado a tres puntos, fue lo mejor. En esos primeros 40 minutos hubo equilibrio y se mantuvo la incógnita sobre el resultado. En el segundo lapso ese equilibrio se perdió y sólo hubo un equipo con méritos para llevarse el triunfo y ese no fue otro que Old Boys.

El equipo local pudo en algunos momentos quebrar la resistencia de los franceses y sacar la ventaja necesaria para anotarse un triunfo importante que le reportó como resultado la obtención del título de campeón.

La anotación de 11-3 final, es fiel reflejo de lo sucedido en la cancha. Un match de escaso atractivo y un justo vencedor.

HOCKEY:

CEATOLEI SUPERO 6x3 A CHUNCHITO

En el partido básico del Estadio Italiano y por la competencia Universitaria-Las Condes. En revelaciones, Ceatolei venció 11x7 a Estrella de Sevilla

Los quintetos de revelaciones y adultos de Ceatolei fueron los ganadores de ayer, en la jornada doble realizada en el Estadio Italiano, correspondiente a la 7ª fecha del Campeonato de Hockey Universitario-Las Condes.

A primera hora, el joven quinteto católico se impuso 11 goles a 7 a Estrella de Sevilla, match que en su etapa inicial había finalizado empatado a cuatro.

La mayor resolución y resistencia de los hockistas de Ceatolei, fueron las armas principales de su victoria, que fue lograda en una meritoria reacción en la etapa de complemento y cuando el marcador les era adverso, 6 por 4. En esos minutos de desorden manifiesto de quienes serían en definitiva los ganadores, el representativo de Estrella de Sevilla demostró lo mejor de su gestión. Juego ordenado, con pases profundos, fueron creando el peligro en la pequeña valla de los católicos. Los defensas, que en su afán de hacerse presentes en el marcador sevillano habían dejado descuidado su sector, empezaron a obedecer las órdenes de su entrenador. Producto de ello fueron saliendo los tantos en forma cómoda, ante la imposibilidad de los defensores de Estrella de Sevilla por impedirlos, que agotados visiblemente terminaron por entregar toda la iniciativa a sus ganadores.

CEATOLEI 6, CHUNCHITO 3

El elenco de Ceatolei, uno de los equipos de Universidad Católica que interviene en la competencia, no tuvo grandes problemas para batir al disminuido representativo de Universidad de Chile.

El cansancio notorio de los jugadores de ambos cuadros pesó demasiado en el desarrollo del partido. Hubo sí una ligera reacción de Chunchito, pero que no alcanzó a amagar en momento alguno el triunfo católico.

Los equipos iniciaron las acciones con los siguientes jugadores:

CEATOLEI (6): Guillermo Pantoja, Luis Mac Namara, Pedro Quintero, Herman Vásquez y Julio Vargas.

CHUNCHITOS (3): Víctor Muñoz, Jorge Gallardo, Leopoldo Morales, Raúl Soto, e Ismael Vargas.

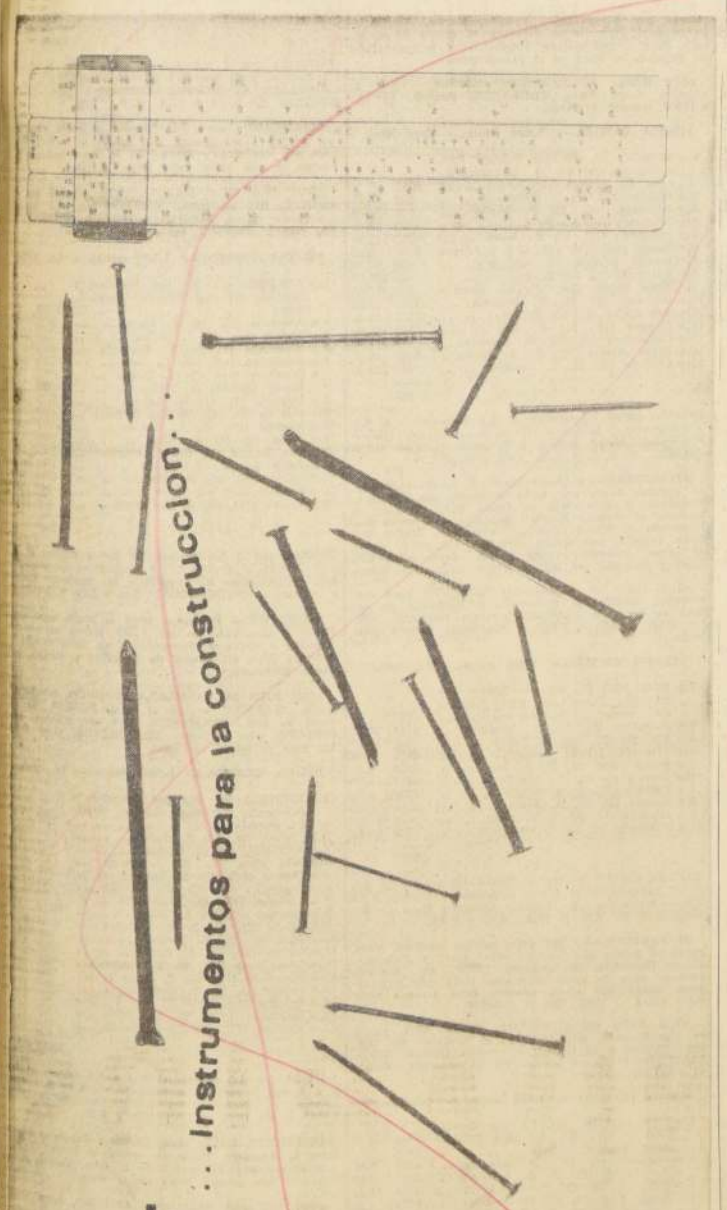

con br emplece
a levantar su propia casa
bono reajustable
caja central de ahorro y préstamos

En venta en Agustinas 1357, en todas las Asociaciones de Ahorro y Préstamo del país, y por los Agentes autorizados de: Socoin Chile-Unión Central Nº 1059

¿Que tienen de común
el partidor de aviones jet...la muchacha...el tractor...las faenas mineras...
la flor...los barcos pesqueros...la fuente de soda...las maletas..?

El partidor de aviones jet usa baterías, la muchacha lleva un impermeable, el tractor usa neumáticos, los minerales se mueven en correas transportadoras, la flor se riega con mangueras, los barcos pesqueros usan defensas de caucho, la fuente de soda está decorada con plásticos fenólicos, las maletas son de plásticos vinílicos.... y todos estos productos - baterías, telas engomadas impermeables, correas transportadoras, mangueras industriales y de riego, defensas de caucho, Formalita, Tevinil - son algunos de los muchos productos con que INSA contribuye al desarrollo de la industria nacional.

Insa, una industria básica para el progreso

GENERAL INSA

RESULTADOS HIPICOS de TODO el PAIS

HIPODROMO CHILE

PRIMERA CARRERA.— 1.400 metros.— 11a. serie.

1.o TANTEADO (7), 54; por Nehru y Tendada, del Stud Pinguchas. Jinete: David Cerda	3137	
2.o Reservista (1), 55; L. Havia	3491	9,30
3.o Guaraca (6), 46; O. López	4497	7,20
4.o Nildita (13), 50; F. Veneges	8182	4,00
5.o Toyopet (17), 49; L. Caroca	4683	6,90
6.o Marisbelle (10), 53; M. Ramírez	9826	3,30
7.o Aschis (8), 53; N. González	1748	18,60
8.o Winchester (15), 50; H. Olguín	2960	11,00
9.o Curiosilla (3), 54; E. Soto	2322	14,00
10.o Agudo (11), 52; C. Moreno	1191	27,30
11.o Chamberlain (16), 49; A. Farías	626	52,00
12.o Lady Sally (9), 53; E. Peña	1327	24,50
13.o Mi Millaray (4), 46; S. Alcalde, en corral con el (3), Curiosilla		
14.o Mi Sultana (5), 54; G. Meneses, en corral con el (6) Guaraca		
	43993	

GANADA por 1 pescuezo; el 3.o a 1 pescuezo; el 4.o a 2 1|2 cuerpo; el 5.o a 1|2 cabeza; el 6.o a 1 cabeza. Tiempo: 1.29 2|5. Preparador: Juan Troya. Retirados el (2) Bisiesto; (12) Chipriota; (14) Prensada. DIVIDENDOS: Eº 10,40 y 3,40; 3,20 y 3,90. Viñas: Eº 9,00 y 3,00; 2,50.

DESARROLLO: Tanteado y Aschis disputaron la delantera. Más atrás, Mi Sultana, Reservista, Lady Sally, Marisbella y Toyopet. En tierra derecha, Tanteado se defendió muy bien del avance de Reservista.

¿QUE HIZO SU CABALLO?: TANTEADO, de punta a punta. RESERVISTA, avanzó con bríos, pero su jinete lo confundió. GUARACA, por dentro surgió. NILDITA, de las últimas y llegó avanzando con energías. TOYOPET, partió y llegó quinto. MARIEBELLE, no fue capaz.

SEGUNDA CARRERA.— 1.200 metros.— Condicional.

1.o ALPECHIN (1), 56, por Avilés y Viña Vieja, del Stud "Riñihue". Jinete: Enrique Naranjo	3224	
2.o Tinto (15), 56; J. Amestelly	23093	1,60
3.o Taguao (13), 55; A. Parra	4127	9,80
4.o Pasional (12), 56; R. Jaque	2154	17,10
5.o Zangoloteo (16), 52; D. Besoalto	492	74,90
6.o Emigrante (6), 56; J. Martínez	1439	25,60
7.o Boedo (3), 52; J. Sepúlveda	7116	5,20
8.o Elko (5), 55; S. Pradenas	2065	17,90
9.o Erudito (7), 56; J. Barrios	617	59,70
10.o Melloquito (9), 56; L. García	72	506,20
11.o Angol (2), 52; L. Chávez	1483	24,90
12.o Cash (4), 56; G. Meneses	1128	32,70
13.o Tarjetero (14), 52; O. López	1454	25,40
14.o Pangaré (10), 56; L. Yáñez	1098	33,60
15.o Le Floretin (8), 54; V. Bravo	157	233,70
16.o Panguipulli (11), 52; M. Ruiz	157	233,70
	49876	

GANADA por 3|4 cuerpo; el 3.o a 10 cuerpos; el 4.o a 8 1|2 cuerpos; el 5.o a una cabeza; el 6.o a 1 cabeza. Tiempo: 1.13 2|5. Preparador: Hernán Gazmuri. Corrieron todos. DIVIDENDOS: Eº 11,40 y 1,60; 1,10 y 1,60. Viñas: Eº 10,80 y 1,40; 1,10 y 1,70.

DESARROLLO: Alpechin tomó la iniciativa, seguido de Tinto, Elko y Angol con Boedo. En la recta, el puntero mantuvo sus ventajas.

¿QUE HIZO SU POTRILLO?: ALPECHIN, de punta a punta. TINTO, hasta el final descontó. TAGUAO, lejos de los punteros en tardío avance. PASIONAL, tuvo contratiempos en la partida. ZANGOLOTEO, muy al final se hizo presente. EMIGRANTE, partió de los últimos. Descontó mucho en la recta.

TERCERA CARRERA.— 1.400 metros.— 10a. serie.

1.o ATALANTA (5), 53; por Liberty y Tejuela, del Stud "Piquera". Jinete: Juan Amestelly	8144	
2.o Natty (10), 53; E. Soto	5320	7,00
3.o Chicotín (4), 54; S. Pradenas	1477	25,30
4.o Polaris (16), 52; M. Ramírez	901	41,40
5.o Pituquín (12), 53; F. Toro	8658	4,30
6.o Coladera (15), 52; G. Farfán	2050	18,20
7.o Sorrelito (18), 50; U. Gaete	1810	20,60
8.o Higo (17), 51; O. P. Castillo	7693	4,80
9.o Ragunda (13), 53; L. Caroca	3033	12,30
10.o Blue Back (6), 53; J.— Pacheco	4480	8,30
11.o Telúrica (7), 51; N. González, en corral co nel (6), Blue Back		
12.o Quemadero (11), 51; J.— García, en corral con el 10, Natty		
13.o Colérico (8), 53; M. Ruiz	598	62,30
14.o Anabella (14), 52; J. Salinas	1975	18,90
15.o La Doré (9), 53; E. Peña	2014	18,50
16.o Crazy Girl (2), 54; D. Besoalto	696	53,50
17.o Chapalita (3), 54; I. Sandoval	1326	28,10
18.o Casco de Oro (1), 54; C. Moreno	203	183,40
	50375	

GANADA por 1|2 cabeza; el 3.o a 1 1|4 cuerpo; el 4.o a 1|2 cabeza; el 5.o a 3|4 cuerpo y el 6.o a 3 cuerpos. Tiempo: 1.28 4|5. Preparador: Armando Lab. Corrieron todos. DIVIDENDOS: Eº 4,60 y 1,70; 2,60 y 7,20. Viñas: Eº 3,90 y 1,60; 1,70 y 10,30.

DESARROLLO: Pituquín salió al frente. A la saga del puntero Chicotín, que en los 900 metros pasó a la delantera. En las otras colocaciones Pituquín, Polaris, Coladera, Natty, Telúrica, Anabella y La Doré. En la recta y abierta, avanzó desde el fondo Atalanta, que en la misma meta dominó a la puntera Natty.

¿QUE HIZO SU CABALLO?: ATALANTA, avanzó por la última línea y luego de sortear muchos contratiempos NATTY a la altura de las galerías pasó a la punta. CHICOTIN, corrió en punta. POLARIS disputó la delantera desde los 900 metros. PITUQUIN, al comienzo muy bien. Después decayó. COLADERA, vino con los punteros.

CUARTA CARRERA.— 1.200 metros.— Condicional.

1.o ALEGRADOR (3), 56; por Avilés y Black Rose, del Stud "Tinguiririca". Jinete: Víctor Bravo	5606	
2.o El Torero (9), 52; J.— Marín	6663	5,90
3.o Como Sierra (5), 56; E. Soto	5328	7,60
4.o Matulín (12), 52; O. López	1426	28,30
5.o Aguanahí (2), 56; G. Meneses	4002	9,40
6.o Tres Sargentos (15), 56; C. Astorga	22058	1,80
7.o Vislingo (16), 56; I. Sandoval	3330	10,50
8.o Egmont (6), 56; M. Ramírez	1604	25,20
9.o Bacalao (4), 52; R. Hermosilla	203	198,60
10.o Mar Boa (11), 52; M. Ruiz	2397	16,80
11.o El Profeta (8), 55; A. Parra	254	158,80
12.o Mister Lucky (13), 53; E. González	301	133,90
13.o Adusán (1), 56; V. Barra	188	214,40
14.o Nettuno (14), 52; D. Besoalto	203	198,60
15.o Ilustrado (7), 52; E. Guzmán, en corral con el (6) Egmont		
	54573	

GANADA por 1 pescuezo; el 3.o a 1 pescuezo; el 4.o a 2 cuerpos; el 5.o a 4 cuerpos y el 6.o a 1 nariz. Tiempo: 1.14 2|5. Retirado el (10), Manhur. Preparador: Agustín Gutiérrez. DIVIDENDOS: Eº 7,20 y 2,30; 1,80 y 2,40. Viñas: Eº 18,30 y 4,10; 2,00 y 2,90.

DESARROLLO: El Torero salió en punta. A su saga, Como Sierra, Matulín Tres Sargentos, Mar Boa y último, Adusán. En tierra derecha, mientras discutoban el triunfo El Torero y Como Sierra, surgió por fuera Alegrador, que en la meta dio alcance a los punteros.

¿QUE HIZO SU POTRILLO?: ALEGRADOR, como tromba surgió por la última línea. EL TORERO, en punta y reaccionando hasta el final. COMO SIERRA, a la saga del puntero y su jinete no lo dejó correr. MATULIN, donde partió llegó. TRES SARGENTOS, no fue capaz.

QUINTA CARRERA.— 9a. serie.— 1.400 metros.—

1.o DERNIER ROI (1), 54; Por Roi d'Atout y Jai Alai del Stud Lealtad, jinete Juan Amestelly	7	
2.o Filemón (11), 52; A. Salas	1	7,40
3.o Pepé (2), 54; C. Astorga	13	3,70
4.o Picarda (8), 53; M. Yáñez	1318	38,40
5.o Raqui (9), 53; E. González	919	55,00
6.o Bucanero (3), 53; E. Naranjo	880	57,50
7.o La Mecha (12), 52; M. Ruiz	633	79,90
8.o London Smog (17), 51; J. Barrios	3217	15,70
9.o Gran Bacán (4), 53; E. Soto	3474	14,60
10.o Lenoz (6), 53; D. Cerda	5814	8,60
11.o Anarchia (15), J. Sepúlveda	5038	8,50
12.o Infaunable (5), 53; E. Pradena	3584	14,10
13.o Leonita (13), 52; J. García	166	303,70
14.o Nagual (7), 53; F. Toro	14861	3,40
15.o Bandurrio (16), 51; L. Yáñez	397	166,10
16.o Tendula (18), 51; H. Olguín	807	80,70
17.o Stout (17), 53; F. González	3217	15,70
18.o Alerjva (14), 51; O. Castillo	2181	33,50
	68373	

Ganada por 1 cpo.; el 3.o a 1 pesc. el 4.o a 1 1|2 cpo.; el 5.o a 1|2 pesc. y el 6.o a 1 3|4 cpo. Tiempo: 1.28 2|5. Corrieron todos. Prep.: Humberto Cisternas. Dividendos: Eº 14,10, 3,70; 1,80 y 2,00. Dividendos Viñas: Eº 15,50, 5,20; 3,20 y 2,50.

DESARROLLO.— London Smog, Nagual, Tendula y Gran Bacán salieron en las primeras ubicaciones. London Smog entró como puntero a tierra derecha. Por el centro avanzó Dernier Roi que anuló el avance de Filemón.

QUE HIZO SU CABALLO: DERNIER ROI, vino colocado hasta la entrada de tierra derecha. Filemón, tuvo contratiempos y reaccionó. Pepe, no fue capaz. Avanzó libre. Picarda, tuvo contratiempos. Bucanero, con tropiezos.

SEXTA CARRERA.— 1.400 metros.—

1.o LUCKY RAS (1), 54; por Raz con Ras y Lady Luck del Stud Salka, jinete Carlos Astorga	22178	
2.o Doblete (4), 51; L. Caroca	12334	4,10
3.o Telero (9), 50; J. Salinas	13990	3,60
4.o Relajante (1), 50; L. Yáñez	1760	29,60
5.o Collicano (3), 51; V. Ubilla	2302	21,90
6.o Errata (7), 50; G. Meneses	1583	31,80
7.o Mister K (11), 49; H. Olguín	3843	13,10
8.o Don Ciro (2), 52; J. García	8781	8,70
9.o Antimaco (10), 49; C. Paredes	810	62,20
10.o Amir (6), 50; R. Jaque	1782	2,80
11.o Loredana (8), 51; E. Suárez	1798	3,10
	68135	

Ganada por 3|4 cpo.; el 3.o a 2 1|2 cpo.; el 4.o a 2 1|2 cpo.; el 5.o a 1 1|4; cpo.; el 6.o a 1|2 cab. Tiempo: 1.26 3|5. Corrieron tgdos. Prep.: Alvaro Breque. Dividendos: Eº 2,30, 1,30; 1,30 y 1,20. Dividendos Viñas: Eº 1,60, 1,10; 1,30 y 1,20.

DESARROLLO.— Amir "picó" en punta. Por el centro avanzó Lucky Ras que se distanció dos cuerpos sobre Loredana, Errata, Telero, que pasó al segundo puesto, Collicano y Relajante, último Doblete. En la recta Lucky Ras anuló la carga de Telero y muy al final el fuerte avance de Doblete.

QUE HIZO SU CABALLO: LUCKY RAS, en forma cómoda y sin apremios, su victoria. DOBLETE, atropelló por la última línea como exhalación. TELERO, entró segundo a tierra derecha. RELAJANTE, débil su avance final. COLLICANO, no fue capaz. ERRATA, con los punteros. Decayó.

SEPTIMA CARRERA.— 1.900 metros.— Handicap.—

1.o MUTOLI (14), 45; por Deamon y Manola, del Stud "El Móvil". Jinete: Sergio Alcalde	3335	
2.o Geraldina (10), 52; M. Ramírez	8375	6,20
3.o Monokini (5), 55; J. Martínez	2106	25,20
4.o Konia (13), 50; G. Meneses	815	65,10
5.o Gaeta (6), 54; G. Farfán	6492	8,20
6.o Epi D'Or (8), 53; F. Toro	13331	4,00
7.o Atle (4), 48; C. Ocampo	16371	3,20
8.o Chadrón (3), 55; J. Pacheco, en corral con el (4) Atle		
9.o Belfiddin (12), 51; L. Yáñez	6674	7,90
10.o Asturias (11), 51; D. Cerda	5312	10,00
11.o Meuloso (7), 54; J. Barrios	2767	19,20
12.o Los Bananas (9), 53; C. Astorga	3341	15,40
13.o Cerifioso (1), 56; R. Jaque	1656	32,00
14.o Cerísima (2), 56; M. Alquinta	813	65,20
	71688	

GANADA por 3 cuerpos; el 3.o a 3 cuerpos; el 4.o a 12| pescuezo; el 5.o a 1 1|4 cuerpo y el 6.o a 1 3|4 cuerpo. Tiempo: 2.01. Corrieron todos. Preparador: Manuel Velarde. DIVIDENDOS: Eº 15,90 y 3,80; 2,70 y 5,70. Viñas: Eº 44,10 y 10,80; 2,20 y 5,80.

DESARROLLO: Mutoli señaló el camino. A su siga, Konia, Geraldina, Gaeta, Asturias, Atle, Epi d'Or, y último, Chadrón. En tierra derecha, el puntero mantuvo sus ventajas y se desprendió con facilidad de sus rivales.

¿QUE HIZO SU CABALLO?: MUTOLI, de punta a punta. GERALDINA, vino colocada y no inquietó al puntero. MONOKINI, en los 900 metros se colocó quinto. KONIA, desde la salida trató de correr en punta. GAETA, con muchos contratiempos. EPI D'OR, débil su atropellada.

OCTAVA CARRERA.— 1.500 metros.— Clásico.

1.o BELL BOY (8), 49; por Mister y Bella Gitana, del Stud "Chañaral". Jinete: Luis Caroca	20407	
2.o Mandioca (7), 50; J. Amestelly	20412	3,30
3.o Hato Rey (6), 50; A. González	7048	9,60
4.o Siuticazo (5), 52; F. Toro	8875	7,60
5.o Platacho (4), 52; C. Astorga	9227	7,30
6.o Relámpago (1), 57; G. Farfán	9978	6,80
7.o Educando (2), 48; J. Salinas, en corral con el (1) Relámpago		
8.o New Lord (10), 45; O. P. Castillo	7106	9,50
9.o Gherenuk (9), 48; A. Salas	6100	11,10
10.o Burgalat (3), 55; J. Pacheco	2443	27,70
	915596	

GANADA por 1|2 cuerpo; el 3.o a 1 3|4 cuerpo; el 4.o a 1 cuerpo; el 5.o a 3 1|2 cuerpos; el 6.o a 1 1|4 cuerpo. Tiempo: 1.32. Corrieron todos. Preparador: Luis Toledo. DIVIDENDOS: Eº 3,30 y 1,40; 1,40 y 1,90. Viñas: Eº 4,40 y 1,50; 1,40 y 1,80.

NOVENA CARRERA.— 8a. serie.— 1.400 metros.—

1.o COCHERO (2), 52; por Colenzo y Nancaguina, del señor Millán Rendic, jinete Luis Caroca	10545	
2.o Glampiero (14), 49; J. Sepúlveda	8393	8,60
3.o James Bond (3), 52; J. Pacheco	1933	41,60
4.o Trois Branchetes (15), 47; O. P. Castillo	13279	6,10
5.o Cimarrero (8), 51; J. Amestelly	12892	5,80
6.o Canto Jondo (10), 49; J. Baeza	1645	48,00
7.o Espadón (11, 55; G. Farfán	21733	3,70
8.o Corrana (11), 49; S. Alcalde	503	160,70
9.o Cosmopolitan (13), 48; Hg. Pilar	739	111,00
10.o Pretencioso (9), 51; L. Havia	1508	53,30
11.o Mate Henry (4), 52; J. Barios	2973	38,80
12.o Novice (5), 52; C. Paredes	5239	15,30
13.o Palqui (6), 51; J. Salinas	17139	4,70
14.o Frank Sinatra (7), 51; D. Besoalto en corral con el (8) Palqui.		
15.o Jajajá (12), 49; A. Salas	9001	8,90
	108641	

Ganada por 1|2 cab. el 3.o a 1 pesc.; el 4.o a 1 1|4 cpo.; el 5.o a 1 pesc.; el 6.o a 2 cpos. Tiempo: 1.26 2|5. Corrieron todos. Prep.: Millán Bendic. Dividendos: Eº 7,60, 3,00; 3,00 y 7,80. Dividendos Viñas: Eº 8,90, 3,60; 3,40 y 6,60.

DESARROLLO.— Jajajá y Corrana se alternaron en la vanguardia. Más atrás, Novice, Pretencioso, Trois Branchettes, Cochero y último James Bond. En tierra derecha Cochero pasó a la punta para anular el avance de Glampiero.

QUE HIZO SU CABALLO: COCHERO, colocado hasta la entrada de tierra derecha Glampiero. Atropelló con ímpetus. JAMES BOND, desde el último lugar avanzó Trois Branchettes. No fue capaz. Cimarrero, tuvo algunos contratiempos. Canto Jondo, muy al final avanzó libre.

DECIMA CARRERA.— 4a. serie.— 1.400 metros.—

1.o BOSTONIA" (2), 55; por Prince Medicis y Balsamera, del Stud Choapa, jinete Juan Amestelly	24491	
2.o Gingris (8), 53; I. Sandoval	10874	7,70
3.o Altunes (1), 55; L. Chávez	2677	31,00
4.o Don Jorge (4), 50; H. Olguín	10505	7,40
5.o Brillo de Luna (9), 51; M. Ramírez	12492	6,20
6.o Ursus (14), 50; J. Duarte	2117	36,70
7.o Moody Boy (6), 55; F. Toro	11377	6,80
8.o El Atuno (5), 52; J. Pacheco	13177	5,50
9.o Parolito (12), 50; J. Barrios	4178	18,60
10.o Maestro Julio (13), 50; S. Alcalde	2805	21,70
11.o Indio Pije (2), 55; G. Farfán, en corral con el (4) Don Jorge.		
12.o Scorpius (11), 51; R. López	344	225,80
13.o Diorisma (16), 49; R. Jaque	5671	13,70
14.o Maltrato (7), 53; J. Sepúlveda	4471	15,40
	105133	

Ganada por 1|2 pesc.; el 3.o a 3 cpos.; el 4.o a una nariz; el 5.o a una cab.; el 6.o a 1|2 cpo. Tiempo: 1.28 2|5. Retirado el (10) Guarinpola. Prep.: A. Breque. Dividendos: Eº 3,30, 1,90; 2,70 y 6,30. Dividendos Viñas: Eº 2,90, 1,80; 2,90 y 11,90.

DESARROLLO.— Altunes y Brillo de Luna, disputaron la delantera. Más atrás lo hacían Parolito, Don Jorge, Bostonian, Gingris, Moody Boy, Scorpius y Maestro Julio. En tierra derecha y abierto avanzó el favorito, Bostonian, que dominó a Gingris.

QUE HIZO SU CABALLO: BOSTONIAN, quedó mal en los 600 metros. Atropelló con energías. Gingris, hasta el final reaccionó. Altunes, en punta desde la largada. Don Jorge, vino con los punteros. Brillo de Luna, Disputó la punta.

UNDECIMA CARRERA.— 5ª serie.— 1.400 mettors.—

1.o Formido (15), 51 por Lujoso II y Foreign Affaires del Stud Lealtad jinete Eduardo Soto	8151	—
2.o Nomina (4), 54; J. Salinas	8366	9,30
3.o Oribel (12), 52; J. Duarte	20923	3,70
4o. Thuban (18), 50; J. M. Aravena	12071	6,40
5.o Bolívar (10) 52; L. Caroca	4782	16,30
6.o Naka (9), 53; A. Salas	9861	7,90
7.o Gran Rival (2) 54; G. Meneses	11529	115,20
8.o Regocijo (3), 54; J. Martínez	8150	9,50
9.o Recafort (17), 50; E. González	929	83,60
10.o Schefanie (13), 52; J. Pacheco	757	102,60
11.o Cipayo (11), 52; G. Farfán	5462	14,20
12.o Aprobado (8), 53; L. Camus	1058	73,40

(PASA A LA PAGINA 10)

Antofagasta

DOBLONA DE LUIS AROS

ANTOFAGASTA.— (Por "Luvimón").— Banquier, hijo de Neópolis, triunfó en la mejor serie disputada en el Club Hípico local. El jinete más eficiente de la jornada fue el pintoresco Luis Aros, que consiguió dos laboriosos triunfos. Resultados generales:

1a.— 1.300 metros.— 8a. serie.

1.o, Gironda II (Oropel), V. Carrasco; 2.o, Toscanella, y 3.o, Pluvky Boy. Ganada por 3 1|2 cuerpos; el 3.o a 2 cuerpos. Tiempo: 1.28. Preparador: J. Díaz. Dividendos: Eº 2,60 y 1,90; 1,60 y 1,90.

2a.— 1.300 metros.— 9a. serie.

1.o, Mangosta (Manipour), L. Aros; 2.o, Tierno, y 3.o, Atenea. Ganada por 2 cuerpos; el 3.o a 1|2 cabeza. Tiempo: 1.28 2|5. Preparador: A. Erazo. Dividendos: Eº 4,80 y 5,60; 1,20 y 2,30.

3a.— 1.300 metros.— 9a. serie.

1.o, Fortuito (Pharad), L. Aros; 2.o, Chupilca, y 3.o, Pinturero. Ganada por pescuezo; el 3.o a 1 1|4 cuerpo. Tiempo: 1.28 3|5. Preparador: L. Uribe. Dividendos: Eº 2,10 y 2,10; 1,10 y 3,90.

4a.— 1.300 metros.— 7a. serie.

1.o, Monna Vanna (B. Fox II), R. Navia; 2.o, Desplante, y 3.o, Quijoterie. Ganada por 1 1|4 cuerpo; el 3.o a pescuezo. Tiempo: 1.47. Preparador: J. Marinovic. Dividendos: Eº 3,60 y 1,30; 1,80 y 1,40.

5a.— 1.300 metros.— 6a. serie.

1.o, Senechal (Copernic), L. Rivera; 2.o, Manf, y 3.o, Bella Tierra. Ganada por 1 1|4 cuerpo; el 3.o a 1|2 cuerpo. Tiempo: 1.26 3|5. Preparador: M. Gallegullos. Dividendos: Eº 14,40 y 2,10; 1,30 y 1,40.

6a.— 1.300 metros.— 2a. serie.

1.o, Banquier (Neópolis), M. Alburquerque; 2.o, Viento Negro, y 3.o, Bangkok. Ganada por cabeza; el 3.o a pescuezo. Tiempo: 1.25. Preparador: E. Galdámes. Dividendos: Eº 3 y 1,70; 2,10 y 1,20.

7a.— 1.300 metros.— 4a. serie.

1.o, Iluminada (Murmullo), V. Carrasco; 2.o, Eaton, y 3.o, Bayao. Ganada por 1 cuerpo; el 3.o a 1|2 cuerpo. Tiempo: 1.25 2|5. Preparador: J. Marinovic. Dividendos: Eº 2,50 y 1,30; 1,70 y 1,90.

8a.— 1.300 metros.— 5a. serie.

1.o, Reidor (C. Life), A. Díaz; 2.o, Deudor, y 3.o, Pamelito. Ganada por 2 cuerpos; el 3.o a 5 cuerpos. Tiempo: 1.24. Preparador: A. Erazo. Dividendos: Eº 3,20 y 1,50; 2,60 y 2,30.

IMPERIO SE IMPUSO EN MONTEVIDEO

MONTEVIDEO, 4 (ANSA).— Concluyente victoria obtuvo esta tarde en el Hipódromo de aMronas el potrillo Imperio en el "Gran Premio Jockey Club" que dispensa el 2º lauro de la tTriple Corona.

Dio comienzo la prueba con At Five a la cabeza seguida por Korage y Di Monza juntos, y en 4º lugar Imperio. Sin variantes de trascendencia siguió desarrollándose la prueba, sobre la distancia de dos mil metros, hasta que enfrentaron el palo que indica los 1.400, donde el vencedor, Imperio, adelantó a Di Monza, colocándose a dos cuerpos y medio de At Five.

Sobre los 1.200 metros Korage alcanzó a At Five, escoltados de cerca, un cuerpo y medio, por Imperio, a quien su jockey L. Rodríguez, lanzó con todo a la lucha por el centro de la pista, hasta que en los 250 metros finales se colocó a la línea de la potranca, dejando atrás a Korage. Cincuenta metros más adelante la pasó para cortarse con clara ventaja, que le permitió alcanzar el disco con dos cuerpos de diferencia.

Di Monza en el tramo final apuró su marcha, superando a Korage, quien se ubicó en 4º lugar.

Peñuelas

SCORE GANO LA MEJOR SERIE

LA SERENA.— (Por MARIO MEZA Jr.)— M. González fue el jinete más destacado en la reunión hípica del Club Hípico de Peñuelas. Dos victorias logró el cotizado látigo. Los preparadores L. Rojas y F. González, también obtuvieron 2 victorias, cada uno, con sus pupilos. La mejor serie del programa se la adjudicó, Score. Resultados generales:

1a. carrera.— 1.100 metros. 7a. serie.

1.o Antibes (Neópolis), O. Meneses; 2.o Don Adolfo, y 3.o Guignolette. Ganada por 2 cuerpos; el 3.o a 1 1|2 cuerpo. Tiempo: 1.15. Preparador: J. Rodríguez. Dividendos: Eº 5,20 y 3,90; 2,50.

2a. carrera.— 1.300 metros. 6a serie.

1.o Meseta (Murillo II), G. Padilla; 2.o Doña Clara, y 3.o Enterprise. Ganada por 2 cuerpos; el 3.o a 2 cuerpos. Tiempo: 1.30 3|5. Preparador: M. Cencino. Dividendos: Eº 3,60 y 1,80; 2,60.

3a. carrera.— 1.100 metros. 5a serie.

1.o Don Alfonso (Abarquero), L. Ramírez; 2.o Lunik, y 3.o Rey del Maule. Ganada por 3 cuerpos; el 3.o a 3 1|2 cuerpos. Preparador: F. González. Dividendos: Eº 3,20 y 1,20; 1,20.

4a. carrera.— 1.300 metros. 2a. serie.

1.o Chalona (Hipo), M. González; 2.o Molinero, y 3.o Príncipe Azul. Ganada por 3 1|4 cuerpo; el 3.o a 1 3|4 de cuerpo. Tiempo: 1.29 Preparador: C. Rivera. Dividendos: Eº 2.— y 1,80; 1,90.

5a. carrera.— 1.500 metros. 1a. serie.

1.o Score (S. Boom), M. González; 2.o Occidente, y 3.o Rutina. Ganada por 4 cuerpos. Tiempo: 1.44 3|5. Preparador: L. Rojas. Dividenos: Eº 2,50 y 1,30; 1,30.

6a. carrera.— 1.300 metros.— 4a. serie.

1.o Desmentido (E. Honey), L. Ramírez; 2.o Kearney, y 3.o Rango. Ganada por pescuezo; el 3.o a 1|2 cuerpo. Tiempo: 1.29 4|5. Preparador: F. González. Dividendos: Eº 3,50 y 1,10; 1,10 y 1,80.

7a. carrera.— 1.300 metros. 3a. serie.

1.o Reñeco (Huemul II), J. Moya; 2.o Anzola, y 3.o Asalto. Ganada por cabeza; el 3.o a 1 1|4 cuerpo. Tiempo: 1.29. Preparador: L. Rojas. Dividendos: Eº 2,30 y 1,20; y 2.—

Concepción

ARCACHON GANO CLASICO H. CHILE

CONCEPCION.— (Por JUAN JULIA).— Con gran asistencia de público se disputó el clásico "Hipódromo Chile". En emotiva final y tras ardua lucha a través de 1.800 metros, Arcachón pudo doblegar a Cromocic. El jinete Luis Cifuentes —ganó tres carreras— llevó en forma magistral el triunfo, al pupilo de A. López. La sorpresa de la reunión la proporcionó Lloronaza, que pagó Eº 20,80 a ganador. Resultados generales:

1a.— 1.400 metros.— 9a. serie.

1.o, Libertino (Bonicete), R. Pilar; 2.o, Sun Shine, y 3.o, Don Malo. 1|2 cuerpo. Tiempo: 1.27 1|5.— Ganada por 2 3|4 cuerpos; el 3.o a 1|2 cuerpo. Tiempo: 1.27 1|5. Preparador: A. Campos. Dividendos: Eº 12,60 y 1,30; 1,60 y 2,70.

2a.— 1.400 metros.— 7a. serie.

1.o, Quickness (Basilisco), A. Aróstica; 2.o, Colmao, y 3.o, Basilicón. Ganada por pescuezo; el 3.o a 2 cuerpos. Tiempo: 1.42. Preparador, J. Sapinoza. Dividendos: Eº 2,60 y 1,70; 2,30 y 4,20.

3a.— 1.400 metros.— 7a. serie.

1.o, Pancho Roto (Marabú III), B. Campos; 2.o, King Dusty, y 3.o, Controlado. Ganada por 2 cuerpos; el 3.o a 6 cuerpos. Tiempo: 1.17 3|5. Preparador: A. Cannos. Dividendos: Eº 3,40 y 1,40; 1,30 y 6,90.

4a.— 1.400 metros.— 7a. serie.

1.o, Volcánica (Murillo II), M. Sánchez; 2.o, Lugareño, y 3.o, Don Darío. Ganada por 1 3|4 cuerpo; el 3.o a 7 cuerpos. Tiempo: 1.27 4|5. Preparador: A. López. Dividendos: Eº 2,90 y 1,50; 2,70 y 2,70.

5a.— 1.400 metros.— 6a. serie.

1.o, Fazzoletto (Nipión), R. Sagardía; 2.o, Dama, y 3.o, Garantida. Ganada por 1|2 cabeza; el 3.o a 1 1|4 cuerpo. Tiempo: 1.27 2|5. Preparador: S. Perone. Dividendos: Eº 7,50 y 2,90; 3,60 y 3,60.

6a.— 1.100 metros.— 4a. serie.

1.o, Lloronaza (Aberdeen), J. León; 2.o, Huarón, y 3.o, Martonero. Ganada por pescuezo; el 3.o a 3|4 de cuerpo. Tiempo: 1.05 3|5. Preparador: L. Soto. Dividendos: Eº 20,80 y 3,20; 3,20 y 5.

7a.— 1.400 metros.— 5a. serie.

1.o, Cambalache (Cambronne II), R. Sagardía; 2.o, Koshkorro, y 3.o, Encerrona. Ganada por 3|4 de cuerpo; el 3.o a 1 1|4 cuerpo. Tiempo: 1.27. Preparador: J. Casanueva. Dividendos: Eº 5 y 2,30; 1,80 y 2,90.

8a.— 1.100 metros.— 2a. serie.

1.o, Pánico (R. d'Atout), L. Cifuentes; 2.o, Cromocic, y 3.o, Hostigador. Ganada por pescuezo; el 3.o a 1 1|2 cuerpo. Tiempo: 1.05 3|5. Preparador: R. Valladares. Dividendos: Eº 4,80 y 2, y 2,80.

9a.— 1.800 metros.— Clásico.

1.o, Arcachón (Athopan), L. Cifuentes; 2.o, Cromocic, y 3.o, Hostigador. Ganada por cabeza; el 3.o a 2 1|2 cuerpo. Preparador: A. López. Tiempo: 1.51. Preparador: A. López. Dividendos: Eº 6,60 y 1,60; 1,50 y 1,30.

10a.— 1.100 metros.— 3a. serie.

1.o, Dupont (Dusty), L. Cifuentes; 2.o, Katanga, y 3.o, Pato Negro. Ganada por 2 3|4 cuerpos; el 3.o a 2 1|4 cuerpos. Tiempo: 1.05 2|5. Preparador: R. Valladares. Dividendos: Eº 4,80, 2 y 2,60.

C. ASTORGA Y J. AMESTELLY: 4 VICTORIAS

Carlos Astorga y Juan Amestelly le siguen dando "color" a la estadística. Cada uno de ellos ganó cuatro carreras. Entre los preparadores hicieron doblonas H. Cisternas, Augusto y Alvaro Breque y Oscar Leiva. Estadísticas al día:

PREPARADORES

1º	JORGE INDA G.	46
2º	Juan Melero	43
3º	Julio Castro R.	42
4º	Oscar Silva	39
5º	Hugo Jara	33
6º	Daniel Torres	30
7ºs	Augusto Breque E.	28
	Enrique Vidal	28
9º	José M. Baeza	27
10º	Alvaro Breque	26

JINETES

1º	CARLOS ASTORGA	72
2º	Juan Amestelly	71
3º	Carlos Pezoa	61
4º	Pedro Ulloa	57
5ºs	Sergio Azócar	45
	Adolfo González	45
7º	Juan Aliaga	42
8º	Aurelio Núñez	38
9º	Carlos Sepúlveda	36
10º	Fernando Toro	34

CLUB HIPICO

PRIMERA CARRERA.— 1.000 metros.— 7a. serie.

1.o INCISO (6), 54; por Greenhill y Garifa del Stud "

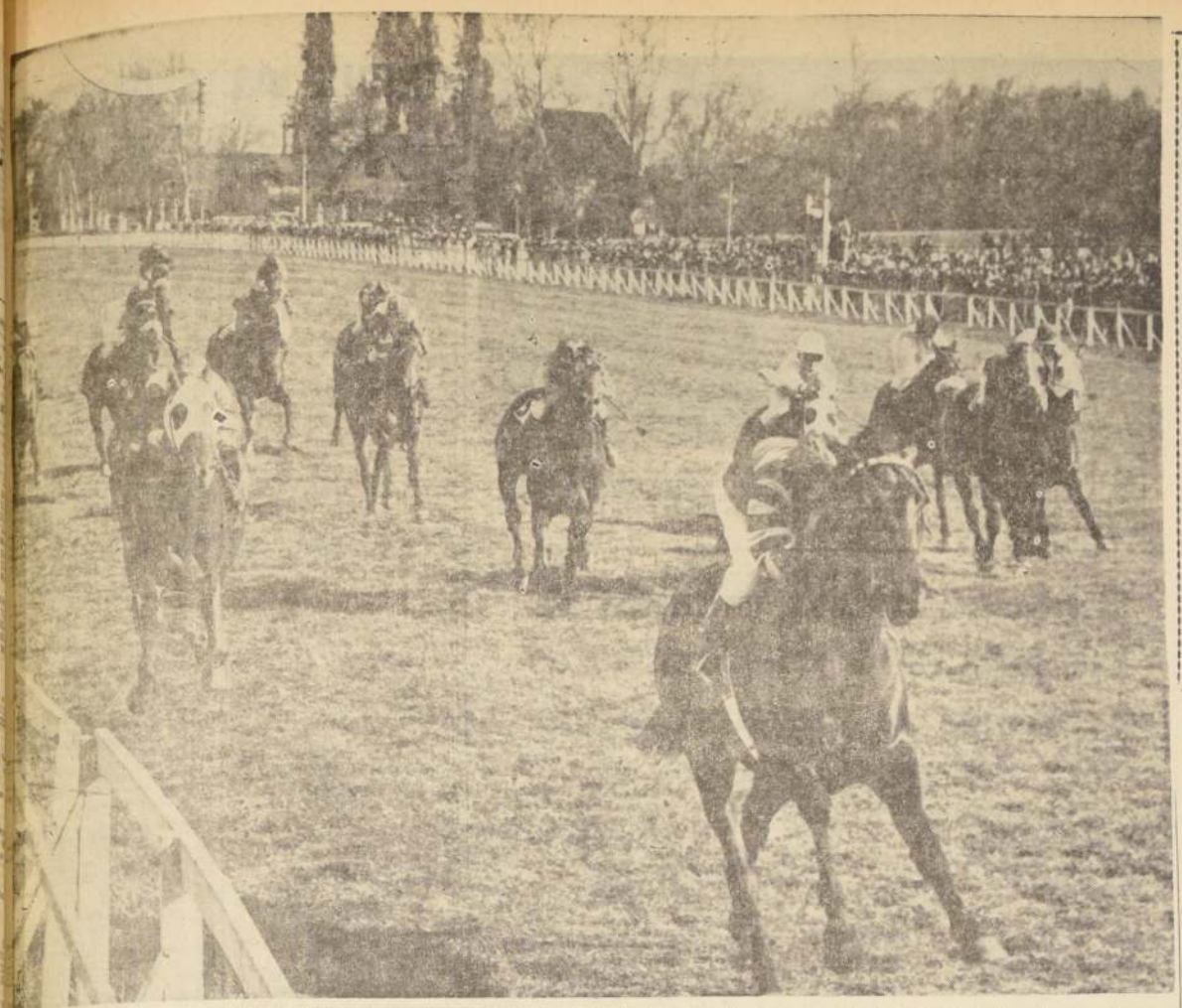

NAGUILAN, con la dirección de Fernando Toro, conquista la tercera victoria de su campaña. Se mantiene invicto en tres presentaciones. Por tres largos superó, esta vez, a Elenco, mientras completaban el marcador Corcel, Ben Gurión y Dante Alighieri. Naguilán, igual que su padre, también anotó su nombre en la "Polla de Potrillos".

Naguilán ganó también la "Polla"

Y se mantiene invicto en tres presentaciones.— Superó a Elenco por tres cuerpos, siendo tercero a dos y medio, Corcel, cuarto Ben Gurion y quinto, Dante Alighieri

La pizarra mostró lo que el público deseaba. Indicó también cuál era su impresión sobre el "material" que tenía a la vista. Prefirió a Naguilán, por supuesto.

Y al responder mantiene su título de mejor potrillo.

La salida del conjunto se demoró por la indocilidad de Dinguillín, al que por momento "se plantaron" otros. Naguilán, sin mostrar indocilidades, fue colocado por fuera. Afortunado. En definitiva, las cintas tocaron cuando Dinguillín estaba por fuera y Tigrito hacia dentro de su cajón, un extraño movimiento. Adelante Galán, Azogues, Corcel, Mohamed y Ben Gurión "discutían" la vanguardia.

Actuando por el medio del grupo Elento, Polymero y Naguilán ganaron terreno. Pasó Elenco al frente, mientras Toro, con las riendas muy fi[illegible], trataba de calmar a Nag[illegible]. Polymero, por fuera, se [illegible] 3º delante de Magic Love, Ben Gurion.

Antes de ingresar en los comienzos de la "elipse" sur (aproximadamente los 1.450 metros) Naguilán ya estaba al frente del pelotón. Había dominado a Elenco, que estaba en su siga, mientras en los lugares siguientes pertenecían a Polymero, Magic Love, Ben Gurion, Azogues, Dante Alighieri, Murciélago, Dinguillín, Corcel, Carillón, Satrap, Dédalo, Mohamed y Tigrito.

Naguilán, al frente del grupo imprimió a las acciones un ritmo a su gusto. Con tranco seguro tomó ventajas a Elenco, y cuando restaba un kilómetro la diferencia era de dos largos. Polymero, siempre estaba en el tercer puesto delante de Magic Love y Ben Gurion. Por fuera ganaba terreno Dante Alighieri. Por dentro Corcel y Carillón.

Ya en la recta Elenco y Polymero se jugaron enteros por dar caza a Naguilán. Por fuera también se vio como ganaba terreno Dante Alighieri. Ben Gurión y Magic Love estaban por el medio.

Naguilán, restando 350 metros ya había aclarado definitivamente a su favor. Al frente del pelotón seguía con mucha comodidad. Elenco seguía detrás suyo, pero no daba la impresión que tenía energías para alcanzarlo. Magic Love y Polymero desaparecieron. Por dentro ganó terreno Corcel y abierto Dante Alighieri ya no traía las energías de los comienzos de la faja decisiva.

En los 200 metros, el resultado ya estaba claro. Naguilán se mantenía al frente y nadie le exigía. Terminó su accionar en forma muy cómoda. Distanciándose y con una diferencia de tres cuerpos sobre Elenco. Tercero, a dos y medio Corcel; cuarto, a uno, Ben Gurion, 5º a pescuezo Dante Alighieri.

Para los 1.700 metros el ganador Naguilán anotó 1 minuto 42 segundos.

IGUAL QUE SU PADRE

La nueva ley de distribución de porcentajes, a solicitud de nuestros criadores, les otorgará un tanto por ciento para que exporten padrillos. Naguilán, ganador de la "Polla de Potrillos", era el único representante, netamente nacional, que animaba esa carrera. Su padre Bristol y su madre, Naipur, nacieron en nuestro país. Es más, el único semental auténticamente chileno, que llevaba hijo en ese evento, era Bristol.

Y ahora al comentario:

Naguilán "no destiñó" a su padre. Su progenitor ganó ésta carrera en 1956 y también el "Alberto Vial Infante". Su hijo, esta vez, le mejoró la marca. El trayecto lo hizo en siete segundos menos. Quisieron ver al mulato actuando a la expectativa, pero a él, al parecer, no le agrada que le manden. Poco trecho estuvo con sus rivales. Muy luego se adueñó del comando y allí estaba cuando cruzó el disco. Ni siquiera apurado y sólo con dos "fustazos" en el cuerpo (...a 300 y 200 metros del disco...) que la verdad es que estuvieron demás. El título de invicto, el nieto de Nasr ed Din, lo llevará ahora al "Nacional". Allí el ambiente será distinto pues "ella" (...Rayita...) estará entre sus adversarios. Lindo encuentro y la comprobación de un hecho que no queríamos ver: al parecer el futuro está en estos dos nombres (...Naguilán-Rayita...) para los grandes encuentros. No aparece otro. Naguilán, en "mediofondo", ya demostró ser el mejor. La hembra lo mismo. Ahora, quienes "tienen pretensiones", sólo piensan en que los mayores recorridos le pudieran afectar. Su forma de ganar. De imponerse, no da para dudarlo. Naguilán confirmó la impresión: entre los machos nadie lo supera. Su nuevo título así lo confirma.

El Stud "El Bosque" ha ganado en tres oportunidades este evento. Siempre lo consiguió con elementos que se criaron en las tierras del haras del mismo nombre.

En el segundo lugar hubo —si se nos permite la expresión— una sorpresa. La proporcionó Elenco, que no estaba mayormente cotizado en los pronósticos pero demostró que aquella victoria del clásico "Cotejos de Potrillos" no fue casualidad. Confirmó el alazán que, en esta cancha (...el césped...), se mueve mejor. Solo en los primeros 200 metros estuvo en el lote. Después salió a luchar por un lugar en la ofensiva y, aproximadamente 1.450 metros se ubicó detrás del ganador. Nunca le asustó siquiera, pero su carrera es de valor si se toma en cuenta que estuvo un largo tiempo inactivo. Tiene futuro.

Corcel, que tuvo muchos contratiempos, terminó tercero. Su jinete luchó durante toda la recta. El quería actuar abierto. Su látigo aprovechar una pasada interior. Lucharon ambos y al final, nada más, se pusieron de acuerdo. Allí avanzó descontó terreno. Un elemento que ha ido recuperando su mejor forma.

Otra sorpresa en el cuarto puesto. La dio Ben Gurión. Vino entre los del grupo de avanzada desde los 1.200 metros. Estuvo en el cuarto puesto con mucha guapeza. Mérito en su faena es el hecho que por primera vez corría más allá de los 1.100 metros.

Esa fue la "Polla de Potrillos". La confirmación del campeón y la "aparición" de dos nuevos animadores.

"POLLA DE POTRILLOS"

SEPTIMA CARRERA — 1.700 METROS

1.o NAGUILAN, 56, Fernando Toro	(13)	22882		
2.o Elenco, 56, A. Núñez	(9)	4915	a 3 cpos.	18,20
3.o Corcel, 56, C. Pezoa	(5)	4423	a 2 ½ cpos.	20,20
3.o Ben Gurión, 56, E. Guajardo .	(3)	1391	a 1 cuerpo	64,20
5.o Dante Alighieri, 56, J. Aliaga	(6)	4899	a 1 pczo.	18,20
6.o Tigrito, 56, J. Amestelly . . .	(16)	2425	a 1 ½ cpo.	35,90
7.o Mohamed, 56, G. Farfán . . .	(11)	2228	a ¾ cpo.	40 10
8.o Satrap, 56, C. Astorga	(15)	7977	a ½ cpo.	11,20
9.o Carillón, 56, E. Araya	(4)	1081	a 1 cuerpo	82,60
10.o Diguillín, 56, P. Ulloa	(8)	2646	a 1 cuerpo	33,60
11.o Magic Love, 56, M. Ramírez .	(10)	265	a 1 ½ cpo.	337,20
12.o Murciélago, 56, V. Bravo . . .	(12)	965	a 1 cpo.	92,60
13.o Azogues, 56, G. Jorquera . . .	(2)	801	a 8 cpos.	111,60
14.o Dédalo, 56, A. González . . .	(7)	1137	a 1 pczo.	78,60
15.o Polymero, 56, O. Muñoz	(14)	1276	lejos	70,—
TOTAL		60371		

DIVIDENDOS: De Naguilán, Eº 3,70 a ganador y Eº 2,90 a placé; de Elenco: Eº 5,50 a placé y de Corcel, Eº 5,10 a placé. Tiempo: 1 minuto 42 segundos. No corrió el N.o 1 Amiel. Preparador: Jorge Inda. Propietario y Criador: Haras "El Bosque".

PEDRO ULLOA, FUTURO JINETE DE NAGUILAN

Reemplazará a Fernando Toro, que viaja esta semana a EE. UU.— Sacramento actuará en el clásico "Club Hípico de Santiago".— Bell Boy será preparado para el Gran Premio Hipódromo Chile. — Otras noticias

En su futuro compromiso, el invicto Naguilán deberá cambiar de látigo. El jinete Fernando Toro viaja mañana mismo a los Estados Unidos, por lo que no podrá volver a dirigir al hijo de Bristol. En el futuro, LA NACION está en condiciones de informar que Naguilán será dirigido por Pedro Ulloa.

SACRAMENTO EN EL PASTO

No irá Sacramento a enfrentar a los mendocinos en la arena del Hipódromo Chile. El campeón internacional se quedará en el Club Hípico para correr el premio "Club Hípico de Santiago".

DE PRIMERA

Con el triunfo de su pupilo Cochero, el entrenador Milán Rendic completó su victoria Nº 60, pasando a integrar la categoría de preparador de primera.

CAMBIO DE CORRAL

Sendero, que participó en la 12ª carrera con gran favoritismo, pasó a poder de Julio Castro Ruiz.

BELL BOY

Bell Boy, brillante ganador del premio "México", será preparado para su actuación en el "Gran Premio Hipódromo Chile". El hijo de Mister participará en dos carreras previas a la disputa de la gran jornada palmeña.

OFRECEN CONTRATO

Un ventajoso contrato se le ofreció al jinete Hernán Olguín, para ejercer su profesión en Puerto Rico. Las primeras conversaciones quedaron muy adelantadas.

FORLI PUSO 2'1"4/5 PARA LOS 2.000 MTS.

BUENOS AIRES, 4 — (ANSA).— El caballo de tres años Forli obtuvo su quinta victoria consecutiva y mantuvo el título de invicto al ganar el Gran Premio Jockey Club, esta tarde en Palermo, en 2'1" para los dos mil metros en pista de arena liviana. Accionando de punta a punta como es su modalidad, el hijo de Aristophanes venció por 2 cuerpos a Atónito que cargó peligrosamente en la recta final. Tercero fue Proposal, y cuarto Cartujo. Con este triunfo Forli cotizado gran favorito, obtuvo el segundo laurro de la Triple Corona que conquistará si gana el Gran Premio Nacional (Derby), a correrse sobre 2.500 metros el primer domingo de octubre en Palermo. La victoria de esta tarde dejó ciertas dudas, porque Atónito le opuso alguna resistencia faltando 300 metros para el disco. Forli ha ganado hasta el presente 6.372.467 pesos (aproximadamente 30.000 dólares).

BUENOS AIRES, 4.— (ANSA).— Resultados en el Hipódromo de Palermo:

PRIMERA CARRERA.— 1.100 metros.

1.o Gold Star (por Gulf Stream y Dolden Markeran. Jockey Ciafardini. Dividendos: 7.10 y 3.30.

2.o Tartana; 3.o B. Lilly. Ganada por 1 cuerpo y 3/4 cuerpo. Tiempo: 1'5" 3/5.

SEGUNDA CARRERA.— 1.600 metros.

1.o Matador II (por The Rabbi y Carole) Jinete: N. D. Santis; 2.o Se fue; 3.o Ruling. Ganada por 2 cuerpos y 1 cuerpo. Tiempo: 1'35" 3/5.

TERCERA CARRERA.— 2.200 metros.

1.o Gran Faraón (por Gran Po y por Faunesca; 2.o Falstaff 3.o S. Whisker. Ganada: por 1/2 cabeza y 3 cuerpos. Tiempo: 2'18" 3/5. Cuidador: J. C. Barattucci.

CUARTA CARRERA.— 1.100 metros.

1.o Australasia (por Chaval y Australia). Jockey: J. Camoretti; 2.o Elaine; 3.o Suertuda. Ganada: por 2 cuerpos y 3/4 cuerpo. Tiempo: 1'5".

QUINTA CARRERA.— 1.100 metros.

1.o Vella Nasrul (por Vitelio y Nouronimar). Jockey: O. Teves; 2.o Melódica; 3.o Jalca. Ganada: por 1/2 cuerpo y 1 cuerpo. Tiempo: 1'5" 2/5. Cuidador: E. C. Boni.

SEXTA CARRERA. — 2.000 metros. Gran Premio JOCKEY CLUB.

1.o Forli (por Aristophanes y por K. Trevisa), 57 kilos. Jinete: R. Zapata; 2.o Atónito; 3.o Proposal. Ganada: por 2 cuerpos y 3 cuerpos. Tiempo: 2'1" 4/5. Cuidador: J. Lapistoy.

PARTIDA CON "VENTAJITA"

Al margen de la capacidad de Naguilán —que es indiscutida— hubo un hecho que nos parece merece una explicación. El hijo de Bristol, que tenía la partida Nº 8, fue colocado de inmediato por fuera, en circunstancias que rara vez esto se permite, a menos que el animal demuestre indocilidad, lo que no sucedió en este caso.

Naguilán, creemos, no necesita de "ventajitas" y menos cuando es un excelente caballo, superior hasta el momento a sus compañeros de generación.

TORO SE DESPIDIO CON UNA VICTORIA DE VALOR

Fernando Toro corría por última vez en Chile en la tarde de ayer. Se despedía con su actuación en los lomos de Naguilán. Se fue con una victoria de valor...

"Quise correr colocado. Traté de hacerlo, pero Naguilán en la curva de los 1.300 metros trataba de dispararse. Lo dejé tranquilamente y por fin, que dominara la situación..."

—¿Por qué aquellos huasos: "En la recta...? "Para que no se pusiera renuido."

—¿Sintió miedo de perder la carrera en algún momento?

"La verdad es que no. Todo salió con mucha calidad y facilidad."

SUS ESCOLTADORES

Los otros jinetes que estuvieron en el marcador, una vez finalizada la carrera, dijeron:

AURELIO NUÑEZ (Elenco): "Estuvo un poco nervioso en las cintas. No fuimos capaz de alcanzar. Mejoró mucho mi caballo".

CARLOS PEZOA (Corcel): "Buscaba mucho hacia afuera. Lo que me alegra es que está volviendo. Yo quise correr por dentro".

ERNESTO GUAJARDO (Ben Gurión): "Muy buena la carrera de mi conducido. No tuve problemas. Al final se agotó..."

PARCIALES

Los tiempos anotados durante el recorrido, por Naguilán, fueron los siguientes:

Primeros	200:	13 2/5
"	500:	30
"	700:	41 1/5
"	1.000:	59 3/5
"	1.200:	1.11 2/5
"	1.300:	1.17 3/5
"	1.500:	1.29 3/5
1.700 METROS:		1.42
Ultimos	1.500:	1.28 3/5
"	1.200:	1.12
"	1.000:	1.00 4/5
"	700:	42 2/5
"	500:	30 3/5
"	400:	24 2/5
"	200:	12 2/5

¡QUE LE VAYA BIEN!

F. Toro regresaba.

Venía triunfador.

Era la última vez que corría en nuestro medio. Lo esperaba —como hace muchos años— Ignacio Miranda, su secretario.

Le recibió los aperos y lo ayudó a pesarse.

Los hombres se miraron. Era la última vez que "trabajaban" juntos. Toro trabajó saliva y Miranda observó la silla, la huasca y las cinchas. Dijo con voz entrecortada por la emoción.

"Nadie lo siente más que yo. Mi futuro se aseguró a su lado. Nunca me pagó lo justo. Siempre hubo un premio especial. Deseo que le vaya muy bien, porque se lo merece..."

Y no dijo nada más, mejor dicho: "No pudo decir nada más..."

UNA VENTA IMPORTANTE

AHUMADA 149 — 171

(entre Moneda y Agustinas)

El Banco de Chile, solicita propuestas privadas, para la venta de esta magnífica propiedad, ubicada en el mejor sector comercial del centro de Santiago.

Terreno: 1.489 m2.- (34 mts. frente a calle Ahumada).

Edificios: 4.262 m2.- (Comprenden 3 importantes locales: "Naturista" - Café Do Brasil - Hotel "Savoy" - y otros.

Condiciones de Pago: 30% al contado - Saldo a 30 meses plazo, en 5 cuotas semestrales iguales y con el 6% interés anual sobre saldos insolutos. Las cuotas a plazo serán canceladas, reajustadas, de acuerdo con el alza del costo de la vida, a sus respectivos vencimientos.

SIN COMISION

Las propuestas se recibirán en sobres cerrados, hasta el 30 de Septiembre próximo, reservándose el Banco el derecho de rechazarlas todas.- Los gastos por impuesto de transferencia, notariales y otros serán atendidos por mitades.

Consulte títulos, planos y demás antecedentes en nuestra Sección Transferencias.

CONDOR

Banco de Chile

comisiones de confianza

Tercer triunfo consecutivo para Bell Boy

Su tercer triunfo consecutivo y cuarto de su campaña, logró el tres años Bell Boy, al imponerse en vigorosa carga final en los 1.500 metros del premio clásico "México", que sirvió de base a la reunión de La Palma. Bell Boy y Mandioca, en ese orden, defendieron con acierto nuestro pronóstico.

El pupilo de Luis Toledo venía de ganar, con comodidad, a Doña Pepa, en 2ª serie, por 3 cuerpos. Ayer, ante elementos superiores demostró su capacidad al sobreponerse magníficamente a tres graves contratiempos que tuvo en el desarrollo de la carrera.

No hubo retiros y los diez anotados fueron de la largada. Al abrirse los cajones y por breves instantes, Siuticazo señaló el camino. A su siga quedó Mandioca y más atrás Relámpago, el que respondió a las exigencias de su piloto para ubicarse en forma definitiva en el lugar de vanguardia. A la siga del líder Mandioca y Educando, que aprovechando el bajo peso se fue a la punta con comodidad.

Formalizada la carrera, Educando señaló rumbos, seguido de Mandioca, Relámpago, New Lord, Bell Boy, Pistacho, Heto, Rey, Siuticazo y último Burgatat. Todo esto a la altura de los 1.200 metros.

En el poste de los 900, Educando mantenía la punta con medio cuerpo sobre Mandioca, que actuaba a voluntad. Más atrás quedaban Relámpago, Pistacho, Hato Rey, New Lord, Gherenuk, Siuticazo con Bell Boy y Burgalat, en la última colocación.

En los comienzos de tierra derecha Mandioca, largado por su jinete, no tardó en dominar al puntero. Quedó atrás Educando y defendiéndose con angustias del avance de Pistacho y Hato Rey, este último abierto. Por dentro quedó New Lord, junto a Gherenuk, Relámpago, Siuticazo y Bell Boy, buscando pasada por fuera.

En la recta se desprendió Mandioca de sus rivales. Por el centro avanzó Hato Rey, por los palos Siuticazo y por la última línea se vio surgir con incontenibles bríos a Belle Boy. A medida que se acercaba la sentencia las distancias entre Mandioca y Bell Boy se fueron acortando. El pupilo de Luis Toledo, estuvo a la par de la viñamarina a 50 metros del disco. De ahí para adelante mandó él. Reaccionó con guapeza Mandioca, pero la meta estaba encima y el puntero mantuvo medio cuerpo sobre ella al cruzar la raya: 3º Hato Rey, a 1 3/5 cuerpo: 4º Siuticazo, a 1 cuerpo; 5º Pistacho, a 3 1/2 cuerpos; 6º Relámpago, a 1 1/4 cuerpo; 7º Educando, a pescuezo; 8º New Lord, a 3/4 de cuerpo; 9º Gherenuk, a 3 1/2 cuerpos y 10º y último, Burgalat, a 4 1/2 cuerpos.

Bell Boy con la conducción de Luis Caroca emplleó para los 1.500 metros el tiempo de 1 minuto y 32 segundos con 49 kilos en pista normal.

PEDIGREE

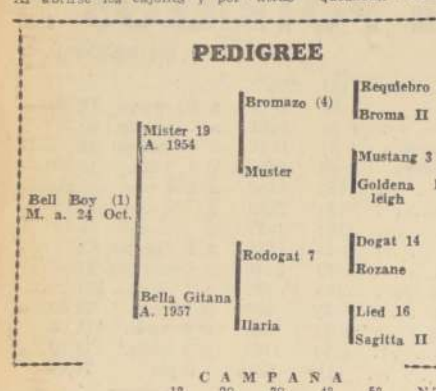

CAMPAÑA

1966	1º	2º	3º	4º	5º	N.T.	C.C.	SUMAS GANADAS
	4	3	3	1	1	2	14	Eº 24.600

Hermano materno de Beautiful Gipsy por Antumalal, 2 años. Esta es la 2ª cría de la yegua.

En los remates del Stud "Las Ortigas" se lo adjudicó el propietario del Stud "Chañaral" en Eº 6.000.

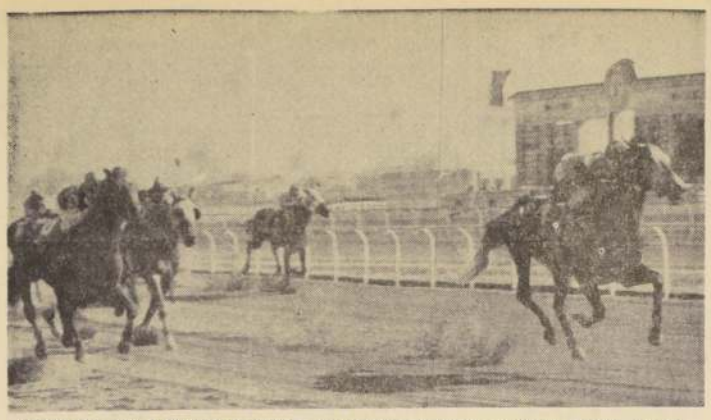

Lucky Ras, con el Nº 1 en el mandil, y la buena conducción de Carlos Astorga, se impuso en la 6ª carrera del programa palmeño. El pupilo de Alvaro Breque se defendió con éxito del avance de Doblete, que como es tradicional, atropelló desde la última colocación. Por 3/4 de cuerpo venció el rosillo al veterano hijo de Lucky Lord. 3º Telero, por el centro y 4º Relajante. Tiempo: 1.25 3/5.

Confirmada una primicia de LA NACION: los Comisarios palmeños se pusieron firmes

Se confirmó en todas sus partes la primicia adelantada por LA NACION.

La Junta de Comisarios del Hipódromo Chile, sancionó en forma ejemplar a los profesionales que quedaron en observación hasta observar la película.

El documento fílmico ratificó en forma irrefutable lo visto por los jueces en el orden de que el jinete Augusto Díaz no exigió, al máximo, a su conducida, Colegiala en la última carrera del domingo 28 de agosto en la pista palmeña.

Las sanciones que se aplicaron fueron las siguientes: Al jinete Augusto Díaz se le suspendió por 30 días y en igual plazo a su preparador Juan Castro D., por no encontrarse satisfactorias sus explicaciones. Por el plazo de 45 días se suspendió a la yegua Colegiala.

También fueron suspendidos por siete días los jinetes Claudio Paredes y Hernán Olguín, por incorrecciones cometidas en diferentes ocasiones de ayer.

PRIMERA CARRERA.— Se ordenó el retiro de PRENSADA por no presentarse al Examen Clínico Previo. Se multó en Eº 50.— a su preparador y se suspende por 21 días a PRENSADA. Dio cuenta H. Olguín (Winchester) que partió rezagado. Comprobado.

SEGUNDA CARRERA.— L. Yáñez (Pangare) que su animal se cargaba a los palos en el transcurso de la carrera. R. Jaque (Pasional) que se fue de punta al partir. Comprobado.

TERCERA CARRERA. — Dieron cuenta: C. Moreno (Casco de Oro) que partió rezagado. Comprobado. J. Salinas (Anabelle) que su animal se abría en las curvas.

QUINTA CARRERA.— Dieron cuenta: L. Yáñez (Bandurrio) que partió rezagado. J. Castillo (Aloviva) que su animal no le respondió en las últimas distancias. Se suspende por 30 días a ALOVIVA y STOUT por sus malas carreras.

SEXTA CARRERA.— Reclamó J. García (Don Ciro) contra L. Caroca (Doblete) por abrir al entrar al derecho Casual, por haberse comprobado que Doblete se abrió bruscamente en ese lugar. Dio cuenta R. Jaque (Amir) que su animal cambió de mano en varias ocasiones en el transcurso de la carrera.

SEPTIMA CARRERA.— Reclamó L. Yáñez (Belitidini) contra G. Farfán (Gaeta) por cerrar en los 600 metros. Se multó a Gustavo Farfán en Eº 20.— Dio cuenta R. Jaque (Cariñoso) que su animal cambió de mano en varias ocasiones.

OCTAVA CARRERA.— Dio cuenta J. Pacheco (Burgalat) que se golpeó en el Partidor saliéndosele un pie del estribo. Comprobado. El Juez de Peso multó en Eº 20.— al preparador de Bell Boy por cambiar aperos sin autorización.

REUNION ANTERIOR.— Se deja sin efecto la suspensión aplicada a ADOUR en la 13ª carrera, por haberse comprobado que su jinete se golpeó un pie en el Partidor, saliéndosele el estribo y quedando rezagado.

Se suspendió por siete días al jinete Luis Chávez por no cumplir sus compromisos de monta.

Se dejan en observación las futuras actuaciones de DREYFUS y PINTO.

9ª CARRERA.— Reclamos: J. Barrios (Marc Henry) y J. Salinas (Paloui) contra G. Farfán (Espadón) y éste contra C. Paredes (Novice) por cerrarse violentamente en las primeras distancias. Con lo visto por los Jueces de Cancha se suspendió por siete días a Claudio Paredes. J. Baez (Cante Jondo) contra L. Caroca (Cochero) por cerrarse entre los 700 y 400 metros. Se multó a Luis Caroca en Eº 30. Dieron cuenta: J. Pacheco (James Bond) que partió rezagado. Comprobado. J. Salinas (Palqui) que por el grave tropiezo sufrido a los pocos metros de partir no pudo correr entre los punteros como es su costumbre y de atrás no le respondió. Su preparador declaró su disconformidad con la carrera y la atribuyó al serio tropiezo sufrido. A. Salas (Jajajá) que no pudo traer a su animal colocado como eran las instrucciones, por haberle tocado una partida muy favorable y que al final no le respondió. Su preparador no quedó conforme con la situación de su pupila y la atribuye a que el jinete no cumplió las instrucciones.

10ª CARRERA.— Reclamos: J. Barrios (Farolito) contra J. Pacheco (El Alamo) y éste contra H. Olguín (Don Jorge) por cerrar violentamente en los 500 metros. Se suspende a Hernán Olguín por siete días. Dio cuenta R. Jaque (Diorissimo) que se golpeó un pie en el Partidor, no pudiendo exigir debidamente a su cabalgadura.

11ª CARRERA.— Dieron cuenta: J. Martínez (Regocijo) que su animal se retacó al partir, J. Duarte (Oribel) que partió rezagado.

12ª CARRERA.— Dio cuenta L. Caroca (Imolesse) que partió rezagado. Comprobado.

13ª CARRERA.— Se suspende por 30 días a BOBAR e IMPERIO por sus malas carreras. Se presentó el preparador de Rastacuero a declarar su disconformidad con la conducción de su pupilo. Se observará en la película.

14ª CARRERA.— Reclamos: I. Sandoval (Pindari) y J. Barrios (Califa) contra P. Bustos (Griterío) y éste contra A. Parra (Color) por cerrar a los 200 metros corridos. Con lo visto por los Jueces de Cancha se multó en Eº 20.— a Pedro Bustos y Avelino Parra. Dio cuenta P. Bustos (Griterío) que después del grave contratiempo de las primeras distancias su caballo no se empleó.

TRIPLE AL SEGUNDO DIO Eo 5.796,26

El siguiente fue el movimiento en las apuestas Dobles y Triples que se jugaron en ambos hipódromos:

HIPODROMO CHILE

TRIPLE INICIAL: Un total de 6.725 vales entraron en juego. El N.o 5, Atalante, tenía 1.100 vales, quedando cada vale con un dividendo nominal de Eº 9,00. En la segunda válida, todos los vales se canjearon. El N.o 3, Alegrador, totalizó 91 vales. Cada vale quedó con un dividendo nominal de Eº 109,40. En el remate de esta apuesta todos los vales se canjearon y su distribución fue la siguiente: (1) Dernier Roi, 6; (2) Pepe, 19; (3) Bucaneer, 2; (4) Gran Bacán, 3; (5) Indomable, 8; (6) Lenoz, 4; (7) Nagual, 23; (8) Picarda, 1; (9) Raqui, 1; (10) Stout, 1; (11) Filemón, 3; (12) La Mocha, 1; (13) Lombita, sin vales; (14) Aloviva, 3; (15) Anarchías, 10; (16) Bandurria, 1; (17) London Smog, 4, y (18) Teodulo, 1 vale. Los vales acertados al N.o 1, DERNIER ROI, cobraron Eº 1.658,80.

TRIPLE CENTRAL: 11.001 vales iniciaron el juego. El N.o 1, Lucky Ras, tenía 3.815 vales. Cada vale quedó con un dividendo nominal de Eº 4,30. En la segunda válida se impuso el N.o 14, Mutoll, que totalizó 87 vales. Cada vale quedó con un dividendo nominal de Eº 187,10. Todos los vales se canjearon para el remate. Su distribución fue la siguiente: (1) Relámpago, y (2) Educando, 6 vales; (3) Mangalat, 2 vales; (4) Pistacho, 7; (5) Siuticazo, 8; (6) Hato Rey, 5; (7) Mandioca, 24; (8) Bell Boy, 22; (9) Gherenuk, 6, y (10) New Lord, 7 vales. Los vales acertados al N.o 8, Bell Boy, cobraron Eº 740,10.

TRIPLE FINAL: 19.582 vales entraron en juego. Se redujeron a 6.122 con el triunfo del N.o 2, Bostonian. En la segunda válida se impuso el N.o 1, Don Nicolás, que tenía 269 vales. Cada vale quedó con un dividendo nominal de Eº 86,10. En el remate de esta apuesta los vales en juego se distribuyeron: (1) Anucha, 32 vales; (2) Barón, 82; (3) Bobar, 2; (4) Imperio, 1; (5) Moderato, 17; (6) Palmoteo, 1; (7) Rozón, 18; (8) Tarotaro, 1; (9) Rancherito, 13; (10) Amotinada, no corrió; (11) El Camaleón, 9; (12) Marfilino, 21; (13) Nortino, 8; (14) Ponchito, y (15) Blaguer, 32; (16) Rastacuero, 24; (17) Chere Amie, 3, y (18) La Sagan, 3. Los vales acertados al N.o 9, Rancherito, cobraron Eº 1.782,60, y el vale acertado al N.o 8, Tarotaro, Eº 5.796,26.

CLUB HIPICO

PRIMERA APUESTA TRIPLE.— Se inició con un juego de 11.135 vales. En al primera válida se impuso Mon Cheri, con un juego de 1954 vales, que en la segunda se rebajaron a 623 al imponerse Belmont. Estos 623 vales, en la tercera válida, se jearon de la siguiente manera: (1) Maverick, 11 (Eº 2.[illegible]); (2) Revolea, 83 (Eº 207,50); Cuncumen, 29 (Eº 324,40); Monte Patria, 120 (Eº 300,[illegible]); Humanista, 62 (Eº 248,[illegible]); Yasa, 7.5 (Eº 229,60); (11) [illegible] 12 (Eº 2.060,—); (8) Equipo[illegible] (Eº 882,80); (9) Flamiro[illegible] (Eº 161,60); (10) [illegible]; (11) [illegible] (Eº 494,40).

Total: 623 vales.

El dividendo de la combinación ganadora (MON CHERI, BELMONT y FELIZ AÑO) [illegible] dió a la suma de Eº 2.060,—.

Se acertaron 12 vales.

APUESTA DOBLE.— Se inició con un juego de 7.467 vales. En la primera se impuso Bien Fallado, con un juego de 771 vales. En la segunda válida, estos 771 vales se distribuyeron de la siguiente manera:

1	Bolarin, 9	[illegible]
2	Chimpancé, 4	[illegible]
3	Fachoso, 11	[illegible]
4	Desanche, 7	[illegible]
5	El Canario, 11	[illegible]
6	Extremeño, 233	[illegible]
7	Ki Ku, 79	[illegible]
8	Lejano, 69	[illegible]
9	Lobsan, 14	[illegible]
10	Mercedario, 5	[illegible]
11	Miralejo, 146	[illegible]
12	Morral, 94	[illegible]
13	New Song, 75	[illegible]
14	Pillán, 12	[illegible]
15	Tamarindo, 2	[illegible]

Total: 771 vales.

El dividendo de la combinación ganadora: Bien Fallado—Miralejo, [illegible] dió a la suma de Eº 113,20.

Se acertaron 146 vales.

APUESTA TRIPLE NAL.— Iniciaron esta apuesta 33.814 vales, que quedaron reducidos a 9.115 con la victoria de PIRITU (8). En la segunda válida 3.019 asertaron a ESTON (7), que se distribuyeron en la última válida:

(1) PROGRESO, 579 (Eº [illegible]); (2) S. MAGALLANES, [illegible] (Eº 2.336,60); (3) COMEN[illegible] (Eº 505,—); (4) CHALEB[illegible] (Eº 272,90); (5) EXPRESS[illegible] (Eº 351); (6) AGRO[illegible] (Eº 2.769,30); (7) QUEM[illegible] (Eº 432,20); (8) SMOLENSK[illegible] (Eº 1.823,70); (9) BORINQ[illegible] R 4 (Eº 24,80); (10) GRAN [illegible] 215 (Eº 347,80); (11) MISS [illegible] RA, 50 (Eº 1.436,40); (12) [illegible] MORA, 387 (Eº 192,20); (13) [illegible] 486 (Eº 153,80); (14) YORK[illegible] 13 (Eº 5.751,60); (15) BAL[illegible] 64 (Eº 1.166,30); (16) GA[illegible] 162 (Eº 461,50); (17) SOCRA[illegible] 86 (Eº 869,40); (18) CARLO[illegible] 62 (Eº 1.206,—).

Total: 3.016.

El dividendo de la combinación ganadora (PIRITU, JUGUETON y EXPRESSO) ascendió a la suma de Eº 351,—.

Se acertaron 213 vales.

De punta a junta, y sin apremios, Mutoli se adjudicó el handicap de 1.900 metros. Por 3 cuerpos derrotó a Geraldina, la que por igual distancia superó a Monokini. Tiempo: 2.01. Jinete, Sergio Alcalde.

RESULTADOS GENERALES DEL SPORTING CLUB

PRIMERA CARRERA.— 1.500 metros.— Condicional.—

1.o NASTIA (4), 53 kilos, por Achernar y Triple Crown, del señor Ignacio Pérez. R. Jinete: Luis Vásquez	1355		
2.o Teguste (2), 55; R. Araya	670	7,10	
3.o Raze Real (7), 51; I. Saavedra	1433	3,30	
4.o Fanty (8), 50; P. Hernández	703	6,80	
5.o Zaragoza (6), 52; C. González	357	13,40	
6.o Mis Anita (5), 52; C. Jorquera	297	16,10	
7.o Presentada (11), 47; O. Leiva	1044	4,80	
8.o Patchouli (9), 48; V. Lobos	—	6,80	
9.o Orisin (1), 55; O. Saavedra	132	36,20	
10.o Gorrioncito (10), 50; R. Clavería	512	9,30	
	6473		

GANADA por media cabeza; el tercero a 2 1/2 cuerpos; el cuarto a 1 1/2 cuerpos.— Tiempo: 1.31 1/5.— No corrió: (3) Good Honey.— Preparador: Enrique Vidal. DIVIDENDOS: Eº 3,50 y 1,50; 1,70 y 1,50.

DESARROLLO.— Fanty salió a tomar la punta, asediada por Patchouli, Nastia y Zaragoza. En la recta, Miss Anita lo en primer lugar. 2.o Patchouli, 3.o Nastia y 4.o Zaragoza. Faltando 400 metros para la raya, avanzaron Teguste y Nastia, imponiéndose esta última por estrecha diferencia.

SEGUNDA CARRERA.— 1.500 metros.— Condicional.

1.o GAMITO (2), 56 kilos, por Popular y Vendimia, de la señora Elisa U. de Escobar. Jinete, Rigoberto Clavería	1774		
2.o Pictórico (11), 50; L. Vásquez	426	1,40	
3.o Gombaret (7), 52; N. Bravo	1938	3,20	
4.o Tambo (5), 53; B. Parra	2251	2,70	
5.o Gallo Giro (6), 52; S. Azócar	576	10,70	
6.o Royal Kipling (8), 50; J. Monardes	—	3,20	
7.o Refuerzo (3), 53; E. Romero	973	6,80	
8.o Mondragón (9), 51; J. Pérez	133	[illegible]	
9.o Pocaho Sup (1), 55; F. Catalán	—	3,50	
10.o Fluorenco (4), 53; A. Orellana	183	33,70	
11.o Zuzu (10), 51; L. Mejías	85	72,60	
	8339		

GANADA por 1/2 cuerpo; el tercero a 3/4 cuerpo; el 4.o a 1 1/2 cuerpo. Tiempo: 1.31 4/5. Preparador: Ulises Bravo. Corrieron todos. Dividendos: Eº 3,50, 1,80; 3,30 y 3,40.

DESARROLLO.— Pictórico "picó" adelante, seguido por Gombaret, Ramito y Gallo Giro. En ese mismo orden entraron a la recta. A 700 metros del disco, atropelló Ramito aventajando al líder por clara

TERCERA CARRERA.— 1.300 metros.— Indice: 13—22.

1.o BUSSY BIRD (1), 56 kilos, por Biratou y Sunski, del Stud "Huañuñe". Jinete, Serjio Azócar	2532		
2.o On Llanca (10), 52; A. Orellana	740	8,20	
3.o Kelina (12), 50; J. Monardes	1237	4,90	
4.o Viderol (7), 53; J. Manríquez	334	18,10	
5.o Paul Tudor (13), 49; J. Bórquez	355	17,00	
6.o Floreciente (3), 55; G. Saavedra	491	10,70	
7.o Antonia (8), 52; I. Saavedra	134	45,20	
8.o Gilotta (11), 50; L. Vásquez	424	14,30	
9.o Chirahuilla (9), 52; P. Hernández	440	13,70	
10.o Avilin (5), 54; O. Saavedra	600	10,70	
11.o Mercenaria (2), 56; L. Mejías	342	17,70	
12.o Buena Compra (6), 53; R. Clavería	261	23,20	
13.o Taress (4), 55; C. González	43	140,70	
14.o La Regalona (14), 47; J. Parra	145	41,70	
	8178		

GANADA por 4 1/2 cuerpos; el 3.o a 1 cuerpo; el 4.o a 1 pescuezo. Tiempo: 1.19 2/5. Preparador: Luis Alvarez R. Corrieron todos. DIVIDENDOS: Eº 2,40 y 1,60; 2,00 y 1,90.

DESARROLLO.— Mercenaria partió en punta. Más atrás se ubicaron La Renalena, Bussy Bird y Buena Compra. En tierra derecha, La Regalona iba al frente del grupo, 8.o Bussy Bird, 3.o Buena Compra y 4.o On Llanca. A la altura de los últimos 400 metros, avanzaron On Llanca y Bussy Bird, ganando este último con facilidad.

CUARTA CARRERA.— 1.300 metros.— Indice: 21 — 38.

1.o REMERA (3), 54 kilos, por Aerasijo y Reflaca, del Stud "Helda". Jinete, Jorge Bórquez	1024		
2.o Mont Louis (7), 53; L. Vásquez	3990	3,00	
3.o Buena Vista (5), 53; D. Alvarada	17444	6,00	
4.o Reforma (8), 53; O. Cerda	1200	12,50	
5.o 4.o Reforma (6), 53; O. Cerda	1200	12,50	
6.o Doña Tita (13), 51; P. Hernández	381	18,10	
6.o Raull (11), 52; L. Mejías	1493	9,00	
7.o Nicell (14), 51; C. González	300	23,00	
8.o Baenel (10), 52; H. Clavería	1000	6,50	
9.o Chinesca (1), 55; B. Parra	687	10,00	
10.o Jupin D (4), 52; O. Leiva	—	6,00	
11.o Artística (2), 54; B. Wastavino	197	38,10	
12.o Velocidad (4), 54; F. Sapaño	243	28,40	
13.o Veridiana (9), 50; J. Santos	—	12,90	
14.o Le Prophete (12), 51; S. Valenzuela	—	4,60	
	9366		

GANADA por 3 cuerpos; el 3.o a 1 1/2 cuerpos; el 4.o a 1 cabeza. Tiempo: 1.19 1/5. Preparador: Luis Valle P. Corrieron todos.

DIVIDENDOS: Eº 6,70 y 2,00; 1,60 y 11,80.

DESARROLLO.— Mont Louis se ubicó el frente del lote en la largada. En los otros huecos quedaron Remesa, Artística y Doña Tita. En la recta, Remesa pasó al primer puesto, 2.o Mont Louis, 3.o Doña Tita y 4.o Reforma. En los metros finales apuró Mont Louis, pero la punjera no se dejó dominar y alcanzó la raya con amplia ventaja a su favor.

QUINTA CARRERA.— 1.700 metros.— Indice: 48 — 58.

1.o MARIGNAN (1), 56 kilos, por Tale of Two Cities y Mandrágora del Stud "El Sauce". Jinete: Oscar Saavedra	1907		
2.o Sweet Boy (6), 48; O. Leiva	1868	8,00	
3.o Roana (5), 50; J. Monardes	3751	2,50	
4.o Palmador (8), 47; J. Parra	831	11,30	
5.o Pie Ligero (2), 50; P. Hernández	—	4,90	
6.o Fortunato (7), 46; R. Clavería	2719	3,40	
7.o Resalá (4), 52; H. Basay	1192	7,80	
8.o Aaron (3), 54; C. Silva	439	21,40	
	12707		

GANADA por 1/2 cuerpo; el tercero a 2 1/2 cuerpos; el cuarto a 1 1/2 cuerpos.— Tiempo: 1.31 1/5.— No corrió: (3) Good Honey.— Preparador: Enrique Vidal. DIVIDENDOS: Eº 3,50 y 1,50; 1,70 y 1,50.

DESARROLLO.— Fanty salió a tomar la punta, asediada por Patchouli, Nastia y Zaragoza. En la recta, Miss Anita lo en primer lugar. 2.o Patchouli, 3.o Nastia y 4.o Zaragoza. Faltando 400 metros para la raya, avanzaron Teguste y Nastia, imponiéndose esta última por estrecha diferencia.

SEGUNDA CARRERA.— 1.500 metros.— Condicional.

1.o GAMITO (2), 56 kilos, por Popular y Vendimia, de la señora Elisa U. de Escobar. Jinete, Rigoberto Clavería	1774		
2.o Pictórico (11), 50; L. Vásquez	426	1,40	
3.o Gombaret (7), 52; N. Bravo	1938	3,20	
4.o Tambo (5), 53; B. Parra	2251	2,70	
5.o Gallo Giro (6), 52; S. Azócar	576	10,70	
6.o Royal Kipling (8), 50; J. Monardes	—	3,20	
7.o Refuerzo (3), 53; E. Romero	973	6,80	
8.o Mondragón (9), 51; J. Pérez	133	[illegible]	
9.o Pocaho Sup (1), 55; F. Catalán	—	3,50	
10.o Fluorenco (4), 53; A. Orellana	183	33,70	
11.o Zuzu (10), 51; L. Mejías	85	72,60	
	8339		

GANADA por 1/2 cuerpo; el tercero a 3/4 cuerpo; el 4.o a 1 1/2 cuerpo. Tiempo: 1.31 4/5. Preparador: Ulises Bravo. Corrieron todos. Dividendos: Eº 3,50, 1,80; 3,30 y 3,40.

DESARROLLO.— Pictórico "picó" adelante, seguido por Gombaret, Ramito y Gallo Giro. En ese mismo orden entraron a la recta. A 700 metros del disco, atropelló Ramito aventajando al líder por clara colocación. Por 3/4 de cuerpo venció el rosillo al veterano hijo de Lucky Lord. 3º Telero, por el centro y 4º Relajante. Tiempo: 1.25 3/5.

TERCERA CARRERA.— 1.300 metros.— Indice: 13—22.

1.o BUSSY BIRD (1), 56 kilos, por Biratou y Sunski, del Stud "Huañuñe". Jinete, Serjio Azócar	2532		
2.o On Llanca (10), 52; A. Orellana	740	8,20	
3.o Kelina (12), 50; J. Monardes	1237	4,90	
4.o Viderol (7), 53; J. Manríquez	334	18,10	
5.o Paul Tudor (13), 49; J. Bórquez	355	17,00	
6.o Floreciente (3), 55; G. Saavedra	491	10,70	
7.o Antonia (8), 52; I. Saavedra	134	45,20	
8.o Gilotta (11), 50; L. Vásquez	424	14,30	
9.o Chirahuilla (9), 52; P. Hernández	440	13,70	
10.o Avilin (5), 54; O. Saavedra	600	10,70	
11.o Mercenaria (2), 56; L. Mejías	342	17,70	
12.o Buena Compra (6), 53; R. Clavería	261	23,20	
13.o Taress (4), 55; C. González	43	140,70	
14.o La Regalona (14), 47; J. Parra	145	41,70	
	8178		

GANADA por 4 1/2 cuerpos; el 3.o a 1 cuerpo; el 4.o a 1 pescuezo. Tiempo: 1.19 2/5. Preparador: Luis Alvarez R. Corrieron todos. DIVIDENDOS: Eº 2,40 y 1,60; 2,00 y 1,90.

DESARROLLO.— Mercenaria partió en punta. Más atrás se ubicaron La Renalena, Bussy Bird y Buena Compra. En tierra derecha, La Regalona iba al frente del grupo, 8.o Bussy Bird, 3.o Buena Compra y 4.o On Llanca. A la altura de los últimos 400 metros, avanzaron On Llanca y Bussy Bird, ganando este último con facilidad.

CUARTA CARRERA.— 1.300 metros.— Indice: 21 — 38.

1.o REMERA (3), 54 kilos, por Aerasijo y Reflaca, del Stud "Helda". Jinete, Jorge Bórquez	1024		
2.o Mont Louis (7), 53; L. Vásquez	3990	3,00	
3.o Buena Vista (5), 53; D. Alvarada	17444	6,00	
4.o Reforma (8), 53; O. Cerda	1200	12,50	
5.o 4.o Reforma (6), 53; O. Cerda	1200	12,50	
6.o Doña Tita (13), 51; P. Hernández	381	18,10	
6.o Raull (11), 52; L. Mejías	1493	9,00	
7.o Nicell (14), 51; C. González	300	23,00	
8.o Baenel (10), 52; H. Clavería	1000	6,50	
9.o Chinesca (1), 55; B. Parra	687	10,00	
10.o Jupin D (4), 52; O. Leiva	—	6,00	
11.o Artística (2), 54; B. Wastavino	197	38,10	
12.o Velocidad (4), 54; F. Sapaño	243	28,40	
13.o Veridiana (9), 50; J. Santos	—	12,90	
14.o Le Prophete (12), 51; S. Valenzuela	—	4,60	
	9366		

GANADA por 3 cuerpos; el 3.o a 1 1/2 cuerpos; el 4.o a 1 cabeza. Tiempo: 1.19 1/5. Preparador: Luis Valle P. Corrieron todos.

DIVIDENDOS: Eº 6,70 y 2,00; 1,60 y 11,80.

DESARROLLO.— Mont Louis se ubicó el frente del lote en la largada. En los otros huecos quedaron Remesa, Artística y Doña Tita. En la recta, Remesa pasó al primer puesto, 2.o Mont Louis, 3.o Doña Tita y 4.o Reforma. En los metros finales apuró Mont Louis, pero la punjera no se dejó dominar y alcanzó la raya con amplia ventaja a su favor.

QUINTA CARRERA.— 1.700 metros.— Indice: 48 — 58.

1.o MARIGNAN (1), 56 kilos, por Tale of Two Cities y Mandrágora del Stud "El Sauce". Jinete: Oscar Saavedra	1907		
2.o Sweet Boy (6), 48; O. Leiva	1868	8,00	
3.o Roana (5), 50; J. Monardes	3751	2,50	
4.o Palmador (8), 47; J. Parra	831	11,30	
5.o Pie Ligero (2), 50; P. Hernández	—	4,90	
6.o Fortunato (7), 46; R. Clavería	2719	3,40	
7.o Resalá (4), 52; H. Basay	1192	7,80	
8.o Aaron (3), 54; C. Silva	439	21,40	
	12707		

GANADA por 1/2 cuerpo; el 3.o a 3 cuerpos; el 4.o a 1/2 pescuezo. Tiempo: 1.46. Preparador: Rolando Carvajal. Corrieron todos.

DIVIDENDOS: Eº 4,90 y 2,60; 1,50 y 1,50.

DESARROLLO: Sweet Boy se adelantó a sus rivales en la partida. En los otros sitios se colocaron Pie Ligero, Palmador y Aaron. Sweet Boy continuaba en punta en tierra derecha. 2.o Palmador 3.o Aaron y 4.o Pie Ligero. Cuando faltaban 100 metros para la sentencia final, avanzó con muchos bríos Marignan aventajando por clara diferencia al puntero.

SEXTA CARRERA.— 1.500 metros.— Carrera Especial.—

1.o AMPULOSA (2), 54 kilos, por Avilés y Chafalonada, del Stud "Yaquil". Jinete: Isidoro Saavedra	3014		
2.o Alibella (1), 54; N. Bravo	1369	8,80	
3.o Concordia (5), 54; S. Azócar	3224	3,70	
4.o Malluca (10), 54; E. Romero	3267	3,70	
5.o Llamadora (8), 54; L. Vásquez	498	24,20	
6.o Serpiente de Oro (11), 54; J. Monardes	1444	8,20	
7.o Curandera (6), 54; G. Saavedra	344	35,00	
8.o Feliz Lady (7), 54; R. Arredondo	298	40,40	
9.o Madeleine (9), 54; R. Clavería	993	12,10	
10.o Cambodia (3), 54; O. Saavedra	1836	6,50	
	16287		

GANADA por 1 pescuezo; el tercero a 5 1/2 cuerpos; el cuarto a 3 cuerpos.— Tiempo: 1.30 —. Preparador: Alejandro Martínez.— No corrió, el (4), Carebuena.

DIVIDENDOS: Eº 4,00 y 1,80; 2,10 y 1,60.

DESARROLLO.— Cambodia tomó el mando en la partida. Más atrás seguían Feliz Lady, Alibella y Madeleine.— En tierra derecha, Alibella quedó en primer lugar, 2.o Cambodia, 3.o Feliz Lady y 4.o Ampulosa. A 50 metros de la meta, atropelló Ampulosa, derrotando por escaso margen a la puntera.

SEPTIMA CARRERA.— 1.300 metros.— Indice. 35-47.

1º JUJUY (11), 48 kilos, por Hipo y Vocación, del Stud "Jahuel". Jinete, Oscar Leiva	2354		
2º Obscuridad (10), 47; G. Cortés	620	18,80	
3º Liquigas (1), 57; O. Saavedra	373	31,40	
4º Bosquelina (3), 53; L. Vásquez	1479	7,90	
5º Jolestoso (3), 52; S. Azócar	2449	4,70	
6º Malva Rosa (2), 57; E. Romero	—	4,70	
7º Patrullera (13), 45; L. Arquero	379	31,60	
8º Simplón (6), 51; J. Monardes	2721	3,10	
9º Zorro del Mar (9), 49; O. Cerda	209	56,00	
10º Ballarin (8), 49; J. Bórquez	1340	7,60	
11º Barrica (7), 50; J. Parra	846	13,80	
12º Vanigre (12), 46; R. Clavería	1143	10,20	
13º Moderno (4), 54; I. Saavedra	727	16,10	
	15.831		

GANADA por 1 nariz; el 3º a 1 3/4 cuerpo; el 4º a 1 1/2 cuerpo. Tiempo: 1.18.4. Preparador: Oscar Leiva. Corrieron todos. DIVIDENDOS: Eº 4,90 y 1,80; 3,80 y 7,00.

DESARROLLO.— Patrullera quedó a la vanguardia en la partida. En los otros lugares se ubicaron Ballarin, Vanigre y 4º Simplón. En tierra derecha, Ballarin quedó de líder, 2º Patrullera, 3º Vanigre y 4º Jujuy. Faltando 200 metros para el disco, avanzaron Jujuy y Obscuridad, logrando el triunfo aquél por mínima ventaja.

OCTAVA CARRERA.— 1.300 metros.— Indice: 50—62.

1.o FORTACHIN (11), 46 kls., por Forest Row y Modenna; del stud "Soñador"; jinete, Rigoberto Clavería	3490		
2.o Fils de Roi (7), 51; J. Monardes	2598	5,20	
3.o Belep (4), 54; S. Sil

IMPORTANTE DECLARACION CHILENO-ARGENTINA ANUNCIA BUENOS AIRES

BUENOS AIRES, 4.— (UPI). — El Embajador de Chile, Hernán Videla Lira, concurrió poco antes del mediodía a la Cancillería, donde mantuvo una conferencia de 30 minutos con el titular de ese despacho, Nicanor Costa Méndez.

Al retirarse, el diplomático expresó que se habían considerado "aspectos de la información que se dará a conocer en el curso del día", pero no reveló la índole de la misma.

ANUNCIO TRASCENDENTE

Anoche, después de una reunión entre Videla Lira y Costa Méndez, la Secretaría de Prensa de la Presidencia informó que "hoy se hará un anuncio de significación para las relaciones argentino-chilenas".

Se agrega en ese comunicado que en la reunión de ayer se consideraron los hechos ocurridos días pasados en el sur de nuestro territorio".

PUBLICIDAD SIMULTANEA

Cuando se consultó hoy a Videla Lira si la información se dará a publicidad simultáneamente en Buenos Aires y Santiago, el Embajador dijo que "eso se estuvo considerando".

Según fuentes de las Cancillería, la información será suministrada alrededor de las 6 P. M. (22.00 GMT), por la Presidencia de la nación.

Chilena publica en España nuevo libro de poemas

MADRID, 4 (EFE).— La poetisa chilena María Luisa Bascuñán Mac-Kay ha terminado un libro de poemas titulado "Noche de Ciervos", que publicará en España antes de su regreso a Chile.

Esta poetisa llegó a España en marzo de 1963, y tiene escritos otros libros también de poemas, titulados "Mi Alma le ha Escrito al Viento" y "Catalina Clayton". Además, publicó varios poemas en revistas españolas, y prepara otro libro, "Fuga de la Visa", que espera dar a la prensa a su regreso a España.

CRITICA SEMANA AFRONTA WILSON

LONDON, 4 (UPI).— El Primer Ministro, Harold Wilson, iniciara mañana una semana crítica para su acción de Gobierno, acosado en un frente por algunos dirigentes sindicales y por impacientes gobernantes africanos en otro. Wilson espera conquistar mañana aplastante victoria en defensa del enérgico programa oficial para congelar precios y salarios con el discurso que pronunciará en la inauguración del Congreso de Sindicatos en Blackpool.

CASO DE RHODESIA

El martes el Jefe del Gobierno presidirá una nueva Conferencia de la Comunidad Británica, resuelto a mantener la estrategia que le permitiría resolver el problema de Rhodesia sin apelar a la fuerza ni a sanciones obligatorias ordenadas por las Naciones Unidas.

SITUACIONES PELIGROSAS

La situación en ambos frentes es extremadamente peligrosa. La tradición política británica enseña que un Gobierno laborista no puede perdurar en el poder sin el apoyo de los sindicatos. El Presidente de Zambia, Kenneth Kaunda, ha prevenido, a su vez, que el futuro del "Conmonwealth" depende de la solución que se dé al problema creado por la independencia unilateral de Rhodesia.

APOYO SINDICAL

La presentación de Wilson ante el Congreso Obrero de Blackpool —la primera de un Jefe de Gobierno desde 1950, cuando la hizo Clement Attlee— tiende a obtener el apoyo renuente de los sindicatos a la política económica oficial.

VICTORIA LIMITADA

Sin embargo, una hábil maniobra del ala izquierda del Congreso de Sindicatos parece indicar que Wilson sólo obtendrá una victoria limitada, en el mejor de los casos.

ACUSAN A CHINA DE FAVORECER LOS INTERESES IMPERIALISTAS

MOSCU, 4 (UPI).— El Comité Central del Partido Comunista argentino expresó aquí su protesta contra los aspectos antisoviéticos de a "revolución cultural" de China Comunista.

La declaración publicada en Pravda, órgano del Partido Comunista soviético, consigna que "frente a la intensificación de la guerra norteamericana en Vietnam, los gobernantes chinos, en lugar de solidarizarse con otros países socialistas encabezados por la Unión Soviética, se dedican a actividades antisoviéticas y a la instigación antisoviética".

"Jamás ocurrió hasta ahora en un Estado autotitulado socialista —señala el manifiesto— que se registrase una manifestación cualquiera ante la Embajada soviética".

"¿Podemos preguntar —finaliza diciendo el documento comunista argentino— qué intereses se benefician con estas actividades, excepto los del propio imperialismo?"

PABELLON CHINO

LEIPZIG, 4 (ANSA).— Hoy se inauguró solemnemente la Gran Feria Internacional de Leipzig. Pocas horas después de la inauguración, la delegación de la República Popular China cerró su "stand" en la sección dedicada a los libros y se retiró de la Feria.

Se cree que el clamoroso gesto se deba al durísimo ataque del Partido Comunista de Alemania Oriental (SED), a los dirigentes chinos, aparecido hoy en el órgano oficial "Neues Deutschland".

Tataranieto de Guillermo II se unirá a plebeya

BERLIN, 4 (UPI).— El Príncipe Miguel, de Prusia, tataranieto del Kaiser Guillermo II, renunciará a parte de sus derechos a la fortuna familiar, para casarse con una plebeya a fines de este mes.

Miguel, de 26 años de edad, es representante de ventas de la Panamerican, la empresa de navegación aérea, en Berlín Occidental. Cuando trabajaba en estas oficinas centrales de la línea en Nueva York, en 1965, conoció a Jutta Joer, de 23 años, y decidió casarse con ella.

Jutta es oriunda de Dusseldorf, en la Renania. Miguel regresó a Berlín a mediados de agosto último para visitar a sus padres que residen en su lujosa villa de Grenewald, en los aledaños de la ciudad, mientras Jutta se fue a vivir con sus padres en su ciudad natal.

Miguel declaró que al privarle de sus derechos a la fortuna familiar, el Príncipe Fernando no lo ha "desheredado", en el sentido general de la expresión.

Rehabilitan víctimas de Stalin

MOSCU, 4 (UPI).— Los historiadores soviéticos han rehabilitado la memoria de otro personaje prominente de la era de Josef Stalin, que en 1937 fue ajusticiado por "espía" y "enemigo del pueblo".

Dos libros sobre China posterior a la Primera Guerra Mundial, que acaban de publicarse aquí describen el importante papel desempeñado por los consejeros soviéticos durante el Gobierno del Presidente Sun Yat-sen, antes de que el Mariscal Chiang Kai-Shek tomara el poder en ese país.

FUSILAMIENTOS SECRETOS

Entre esos consejeros se hallaba el Embajador Lev Karakhan, que más tarde sería Embajador de Turquía y subcomisario de Relaciones Exteriores durante el período de Maxim Litvinov.

Karakhan y otros diez prominentes bolcheviques fueron enjuiciados y fusilados en secreto durante las depuraciones políticas de mediados de la década del 30, cuando muchos de los principales dirigentes del partido, funcionarios y oficiales del Ejército fueron liquidados físicamente.

LA REHABILITACION

En una nota del número actual de la revista mensual "Novy Mir" (Nuevo Mundo), Karakanan es calificado como "el distinguido líder de la escuela diplomática leninista, quien, entre otros, fue reprimido sin justificación".

Otras víctimas de las depuraciones stalinistas, que desempeñaron también un papel destacado durante el Gobierno de Sun Yat-Sen, mencionados en la misma crítica, son Mikhail Borodin y el mariscal Vasily Blucher.

BORODIN Y BLUCHER

Borodin, un alto miembro del "Comintern" (Internacional Comunista), fue enviado a China por el mismo Lenin para asesorar al Kuomitang, el movimiento político de Sun Yat-Sen.

Después que Chiang Kai-Shek tomó el poder, en 1927, Borodin huyó a Moscú, donde vivió menospreciado hasta 1949, cuando murió en la cárcel.

Blucher, que usaba el pseudónimo de "General Gallen", organizó la Academia Militar China de Champos y luego regresó a la Unión Soviética para asumir el comando del Ejército rojo en el Extremo Oriente.

Fue fusilado en 1937 y se le rehabilitó algunos años después de la muerte de Borodin, cuando se reveló su fin, pues el proceso y ejecución no habían sido anunciados públicamente.

INTENCION SOVIETICA

Karakhan no había sido rehabilitado hasta el presente, pero su caso permite suponer la posible intención soviética de rever los juicios por "traición" más notorios de la era staliniana.

SUPERINTENDENCIA DE SEGURIDAD SOCIAL

Concurso para proveer el cargo de Médico Jefe

Por Resolución Nº 67 Int. de 19 de agosto de 1966, se declaró nulo el concurso para proveer el cargo de Médico Jefe, con dedicación exclusiva, de esta Superintendencia de Seguridad Social, por vicio de procedimiento, y se llamó a nuevo concurso para el mismo fin.

Los interesados deberán presentar sus antecedentes en sobre cerrado en la Secretaría General de este Servicio, donde se recibirán desde el 12 de septiembre hasta el 5 de octubre del presente año, a las 16,30 horas. Bases y antecedentes pueden solicitarse en dicha Secretaría General, Huérfanos 1376, 5º piso, de 14 a 16 horas.

Los antecedentes recibidos en el concurso declarado nulo, se mantienen en custodia en Secretaría General, con el objeto de que los interesados puedan revalidar su presentación, en el nuevo plazo establecido, mediante declaración estampada en los respectivos sobres.

EL SUPERINTENDENTE

PREMIOS DE HONOR

A LOS VINOS SAN PEDRO 2 MEDALLAS DE ORO Y DIPLOMAS LOGRADOS EN LA 12º FERIA INTERNACIONAL DEL VINO YUGOSLAVIA

GOSPODARSKO RAZSTAVIŠČE
FOIRE DE LJUBLJANA · LJUBLJANA FAIR · LJUBLJANSKI MESSE · FIERA DI LJUBLJANA — JUGOSLAVIJA

1 2 3 4 5 6 — 16 AGO - 1966 — 7 8 9 10 11 12

III/JG/ND Ljubljana, August 6,1966

Dear Sirs

We have the honour to advise you that your samples of wines submitted to the International Panel of Testers in the time from 25th July to 4th August 1966 on occasion of the 12th International Wine Fair (August 26 - September4, 1966) have achieved the following awards, that we make known in the enclosure.

The medals and diplomas will be forwarded to you immediately after the closing of the Fair in so far you yourself or your representative will not release them during the Fair.

We are delighted to congratulate you on the success achvieved at the Testings.

With the wish to attain the best success in your business affairs we beg you to accept our kindest regards, and remain,

Yours very truly
GOSPODARSKO RAZSTAVIŠČE

Tenemos el honor de comunicarles que sus muestras de vinos enviados al centro internacional de catadores para el período del 25 de Julio al 4 de Agosto de 1966 con motivo de la 12 Feria Internacional del Vino (Agosto 26 – Septiembre 4 de 1966) han logrado los premios que se indican en el incluso (2 MEDALLAS DE ORO Y DIPLOMAS.)

Las medallas y diplomas le serán enviados inmediatamente después de la clausura de la Feria en caso que Uds. o su represeptante no los retiren durante la Feria.

Nos sentimos complacidos en felicitarles por el éxito logrado en las pruebas y degustaciones.

Con nuestros deseos de mejor éxito para los negocios y con nuestros mejores saludos no suscribimos.

LOS VINOS SAN PEDRO SIEMPRE SON BUENOS

TEMORES DE PAULO VI ANTE EL AUGE DE ARMAMENTISMO MUNDIAL

CASTELGANDOLFO, 4 (ANSA).— "Este nuestro momento de reflexion en nuestra oración dominical de hoy no nos deja completamente sereños, ya que vemos desaparecer en el mundo las grandes ideas buenas: la idea de la verdadera paz en la justicia, en la libertad y en la hermandad de los pueblos", dijo hoy Paulo VI al aparecer al mediodía, como de costumbre, en la Logia que da al patio del Palacio de Castelgandolfo.

DESARME Y DESARROLLO

"Desaparecen la idea del desarme efectivo —continuó Paulo VI— en beneficio de las necesidades fundamentales de tantas poblaciones en fase de desarrollo la idea de la salud moral de la sociedad, del arte, de la educación; la idea del orden social en la colaboración de las clases, y otras muchas". El Papa continuó diciendo: "Resurgen, en cambio, ideas que parecían abandonadas y que contienen en gérmen males y catástrofes potenciales (como la carrera de los armamentos nucleares, los racismos, los nacionalismos, los propósitos revolucionarios, etcétera)".

IDEAS BUENAS

Paulo VI invitó a continuación a los fieles a rezar "para que las ideas buenas conserven su claridad y su fuerza" y "para que los deseos buenos, que Cristo pone en el corazón de los hombres, estén siempre vigilantes y activos".

En Monza se impuso italiano Scarfiotti

MONZA, 4 —(UPI)— El italiano Ludovico Scarpiotti, con Ferrari, ganó hoy el Gran Premio Automovilístico de Italia, con puntos para el Campeonato Mundial de Volantes.

El británico Mike Parkes, también con Ferrari, ocupó el segundo lugar.

El australiano Jack Brabham, que habría conquistado el Campeonato Mundial de esta temporada si por lo menos llegaba en el cuatro puesto, debió abandonar cuando sólo se habían cumplido ocho vueltas de la prueba.

El ítalo británico Jonnathan Williams, con coche de Sanctis y el italiano Ernesto Bramb billa, con Brabham, empataron el primer puesto en la carrera "Copa Autódromo de Monza", que se disputó hoy.

Los argentinos Carlos Pairetti —que encabezaba el pelotón y Oscar Fangio, abandonaron en la 11ª vuelta, debido a un accidente sin consecuencias y por el cual también tuvieron que abandonar los suizos, Bauc y Ragazzoni.

BANDERAS CHILENAS!! Y GLOBOS

Precio por Mayor

POPELINA COLORES INALTERABLES

22 x 33	para auto	Eº 15.60	docena
60 x 90	... ...	48.00	"
80 x 120	... ...	78.00	"
100 x 150	... ...	90.00	"
150 x 225	... ...	132.00	"

LANILLA REFORZADA INALTERABLE

50 x 76	... ...	Eº 86.40	docena
60 x 90	... ...	96.00	"
80 x 120	... ...	156.00	"
100 x 150	... ...	228.00	"
150 x 225	... ...	480.00	"
22 x 33	auto	34.80	"

BANDERAS DE SEDA CON PALO

12 x 20	... ...	Eº 50.—	el ciento
14 x 23	... ...	70.—	el ciento
20 x 28	... ...	140.—	el ciento
22 x 33	... ...	180.—	el ciento
18 x 30	Extranjeras	180.—	el ciento
Banderas plásticas, tiras de		100 Eº 5.—	ciento
Banderas de papel con palo ...		3.50	ciento
Banderas de papel sin palo ...		1.80	ciento

ROGAMOS CONSULTAR PRECIO POR OTRAS MEDIDAS

GLOBOS DE GOMA

Nº 6 Redondo jaspeado	Eº 18.—	gruesa
Nº 8 Redondo jaspeado	24.—	"
Zepelín jaspeado chico	30.—	"
Zepelín jaspeado mediano .. .	36.—	"
Zepelín jaspeado grande	66.—	"

Gran surtido de hilos para volantín. Ventas por mayor y al detalle. Por ser fábrica, nuestros precios son los más bajos. Despachos a provincias contra pago anticipado.

ALMACEN DISTRIBUIDOR DE LA INDUSTRIA CHILENA

Almacén Distribuidor de la Industria Chilena

Bandera 660

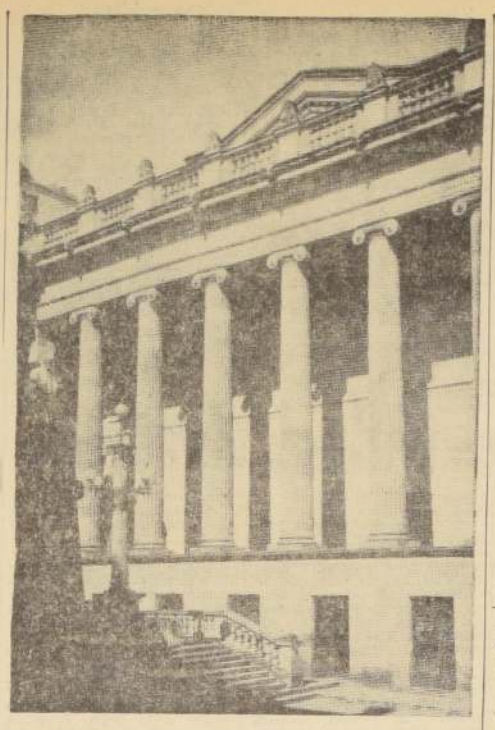

El bello edificio del Capitolio Nacional de Bogotá, que aparece en el grabado, y en el que funcionan el Senado y la Cámara de Diputados de Colombia, sufrió serios perjuicios por el terremoto que conmovió ayer a la capital colombiana.

Siete muertos y 22 heridos deja terremoto en Bogotá

BOGOTA, 4 (ANSA).— Siete muertos y daños materiales causó un violento temblor de tierra de cerca de medio minuto de duración que estremeció esta capital esta noche. Numerosos edificios han resultado dañados y están siendo evacuados.

El sismo provocó pánico y escenas dramáticas. Según varias radioemisoras, los heridos son muchos.

BOGOTA, 4 (UPI).— Seis personas podrían haber muerto, por lo menos, y otras 22 quedaron heridas como consecuencia del fuerte temblor de tierra que sacudió esta capital hoy, a las 17.17 horas, según informaron las autoridades.

Los heridos están siendo atendidos en varias clínicas locales.

BOGOTA, 4 (UPI).— El edificio del Capitolio Nacional, donde funcionan el Senado y la Cámara de Representantes, resultó averiado por el temblor de tierra que conmovió a Bogotá esta tarde.

La edificación presenta considerables grietas en las alas laterales.

BOGOTA, 4 (UPI).— El movimiento sísmico ocasionó daños materiales aún no detallados e interrumpió el suministro de fluido eléctrico a zonas importantes de Bogotá.

Las autoridades dijeron haber recibido infinidad de llamadas telefónicas de parte de personas interesadas en conocer el alcance del sismo, el que durante varios segundos hizo mover como hojas de papel a numerosos edificios.

Una niña muerta fue alcanzada por una pesada red que se desprendió cuando se presentó el primer sacudón.

Se informó que se rrumbaron las puertas principales del templo del barrio "Santander", situado en el sur de la ciudad. Extraoficialmente se informó que se había movilizado hasta allí varias ambulancias para recoger a los heridos.

Los sismólogos del Instituto Geofísico de Los Andes comunicaron oficialmente que el movimiento sísmico tuvo su epicentro en una zona situada 80 kilómetros al oriente de esta capital, que su intensidad se calcula en cinco grados de la Escala Internacional de Mercalli.

Agregaron los sismólogos que el temblor es el más fuerte de cuantos se han sentido aquí desde 1917. El 20 de diciembre de 1961 hubo otro sismo también violento que causó numerosos daños en diversas regiones del país, así como un número de muertos y heridos.

El Instituto Geofísico destacó que el sismo no debe ser originado por una ruptura de la corteza terrestre que produjo sismos en todas las direcciones, como ondas elásticas.

Entretanto, las indicaciones del resto del mundo señalan que el temblor se sintió únicamente en Popayán, Calif y Medellín, capitales respectivas de los Departamentos de Cuaca, Valle del Cauca y Antioquia, sin que se tienen allí noticias de daños o víctimas.

La policía informó que en Bogotá numerosos edificios quedaron averiados y algunas casas se derrumbaron.

Las cruces situadas en la cúspide de los templos históricos se vinieron a tierra, dejando varios heridos.

El Alcalde distrital de Bogotá, Virgilio Barco Vargas, que tomó posesión de su cargo sólo dos días, entró en contacto con funcionarios de sus órdenes a fin de establecer con exactitud el número de damnificados y prestarles la ayuda material y económica necesaria.

INICIAN PROCESO JUDICIAL POR EL "AFFAIRE" BEN BARKA

PARIS, 4 (UPI).— El "proceso del siglo" se iniciará mañana en esta capital para esclarecer las circunstancias de un presunto homicidio sin que haya aparecido el cadaver de la víctima y con siete de los 13 acusados, entre quienes figura el Ministro del Interior de Marruecos, fuera del alcance de la justicia francesa.

CASO BEN BARKA

La vista judicial, que probablemente durará un mes, señalará la culminación del "affaire Ben Barka", que conmovió las bases del Gobierno francés, trajo como consecuencia la separación del jefe del servicio secreto de este país y llevó las relaciones diplomáticas con Marruecos al borde de la ruptura.

SECUESTRO POLICIAL

El sensacional caso comenzó a la una de la tarde del 29 de octubre último, cuando Mehdi Ben Barka, exiliado marroquí de orientación izquierdista, fue secuestrado por dos policías parisienses vestidos de civil, frente a la "Brasserie Lipp", un restaurante popular situado en el concurrido distrito de St. Germain Des-Pres, en la margen izquierda del Sena.

PARADERO DESCONOCIDO

Desde entonces se desconoce el paradero de Ben Barka. Las autoridades francesas creen que fue conducido a una residencia suburbana, torturado y asesinado.

Disenso sobre rol de la OEA en próxima cita presidencial

WASHINGTON, 4 (UPI).— Los países miembros de la Organización de los Estados Americanos (OEA) siguen estudiando la preparación de la conferencia de jefes de Estado de las naciones del continente, que, según se afirma, podría celebrarse a fines de este año o principios del próximo.

Argentina, Brasil, Estados Unidos y Uruguay, que decidieron efectuar una reunión el martes próximo con México, piensan que el Consejo de la OEA debería tener a su cargo la preparación de la conferencia cimera. Al mismo tiempo sostienen que el Consejo podría designar comisiones especiales para estudiar los distintos aspectos del programa de la reunión que celebrarán los Presidentes.

Por su parte, el grupo formado por Chile, Colombia y Venezuela parece no estar satisfecho con la propuesta anterior. Esos tres últimos países estiman que la OEA no tiene derecho de arrogarse tal autoridad.

El segundo grupo preferiría aguardar hasta que se reúna, a fines de este mes, la Conferencia de Cancilleres Americanos.

ATENTADO A SEDE COMUNISTA SE REGISTRO EN NUEVA YORK

NUEVA YORK, 4 (UPI).— Una enorme explosión dañó severamente en las primeras horas de hoy la sede del Partido Comunista norteamericano en Nueva York.

No hubo víctimas, pero el estallido fue tan poderoso que hizo retemblar los cristales de las ventanas de un hotel que se halla a una cuadra y media del lugar y deshizo los vitrales de la iglesia ortodoxa oriental, que se levanta en la vereda de enfrente.

LUGAR DEL SUCESO

La explosión ocurrió en las oficinas del primer piso de la sede del Partido Comunista y del "Daily Worker", órgano periodístico oficial del partido.

"Fue como si toda la vecindad hubiera volado", declaró Nicholas Stepich sereno de la catedral ortodoxa situada en el centro mismo del distrito del vestido, en Manhattan.

El reverendo Basil Veinovich, pastor de la iglesia dijo que dormía en el momento en que se produjo la explosión. Pocos minutos después llamó a la policía.

EFECTO DE EXPLOSION

La sede del Partido Comunista está ubicada en la calle 26, Nº 23 Oeste. La explosión sacudió las ventanas del hotel Arlington, situado en la calle 25. Resultó severamente dañado el edificio de la Continental Lighting, vecino a la sede comunista.

DEFUNCIONES.—

Tenemos el sentimiento de comunicar el sensible fallecimiento de nuestra querida esposa, madre, suegra y abuelita, señora

JULIA GONZALEZ DE SAN MARTIN

(Q. E. P. D.)

Sus funerales se efectuarán mañana en el Cementerio General (Recoleta) saliendo el cortejo desde su casa habitación, 2 Oriente N.o 5327, (Población Independencia), a las 10 horas.

La familia.

Tenemos el sentimiento de comunicar el fallecimiento de nuestro querido deudo, señor

GABRIEL LORENZO PINEDA ALFARO

Sus restos serán sepultados hoy en el Cementerio Católico. A las 9 horas, se le oficiará una misa en la Parroquia de Santa Ana (Catedral 1547), desde donde partirá el cortejo a las 16 horas.

Humberto Pineda Maturana y familia.

Tenemos el sentimiento de comunicar el sensible fallecimiento de nuestra querida e inolvidable hija, señorita

ANA MONICA DE LUCA SCHUMACHER

Sus restos serán sepultados hoy en el Cementerio General, por Recoleta, después de una misa que se oficiará a las 10 horas, en la Parroquia del Buen Pastor (Avenida J. P. Alessandri 2136).

La familia.

Con profundo pesar comunicamos el fallecimiento de nuestro querido esposo, padre y abuelito, General Director de Carabineros (R) don

OSCAR REEVES LEIVA

A las personas que lo deseen, le rogamos enviar coronas de Caridad al Hogar de Menores de Carabineros.

Sus funerales se efectuarán en el Cementerio General, puerta principal, hoy lunes 5 de septiembre, después de una misa que se oficiará a 11 horas, en la Escuela de Carabineros, donde está la capilla ardiente.

La familia.

Con sensible pesar comunicamos el fallecimiento del distinguido General Director (R), don

OSCAR REEVES LEIVA

Sus funerales se efectuarán hoy lunes 5, a las 11 horas, en el Cementerio General (puerta principal), después de una misa que se oficiará en la capilla ardiente erigida en la Escuela de Carabineros.

Carabineros de Chile.

Ha dejado de existir nuestro querido esposo y padre, don

ERNESTO LEIVA LEIVA

(Q. E. P. D.)

Sus funerales se efectuarán hoy en el Cementerio de Malloco. Se oficiará una misa a las 10.30 horas, en la Iglesia San Francisco, Alameda esquina Londres, desde donde saldrá el cortejo a las 15 horas.

Su esposa, María Pizarro vda. de Leiva e hijos.

Ha fallecido, don

EDUARDO WALKER HERREROS

Sus funerales se efectuarán hoy en el Cementerio Católico, saliendo el cortejo a las 16 horas, desde su casa habitación, ubicada en calle Brown Norte N.o 609.

La familia.

IN MEMORIAM.—

Al cumplirse un año del sensible fallecimiento de don

ADRIAN TOBAR LAGOS

(Q. E. P. D.)

Se oficiará una misa en la Capilla del Patrocinio San José, (Bellavista 0550), mañana martes 6 del presente, a las 18 horas.

La familia.

MANILLAS

EXTERIORES, INTERIORES CON Y SIN LLAVES.
CILINDROS CHAPA DE PUERTA
GUANTERA Y CONTACTO.

SIEMPRE EL MEJOR SURTIDO
LA MEJOR ATENCION
LOS MEJORES PRECIOS.

CARLOS COPETTA G. E HIJOS LTDA.
AVENIDA BULNES 265

TIMBRES DE GOMA
INTIGA INGA
TIMBRES DE VISITA
INATI
Fábrica
Morandé 322 - Local 36

TEXTOS ESCOLARES Y
Siempre novedades Chilenas extranjeras en
LIBRERIA CULTURA
HUERFANOS 1179
Entre Morandé y Bandera

MINISTERIO DE OBRAS PUBLICAS

DIRECCION GENERAL DE OBRAS PUBLICAS

Dirección de Arquitectura

ALMACEN MONEDA, DIRECCION APROVISIONAMIENTO DEL ESTADO

Solicítanse Propuestas Públicas

para la construcción de la ejecución de cubiertas metálicas en terrazas de "ALMACENES MONEDA" DE LA DIRECCION DE APROVISIONAMIENTO DEL ESTADO.

Contratistas de 5ª Categoría y superiores del Registro General de Contratistas en la especialidad "J" (Obras de Arquitectura).

Apertura Propuestas Sala de Despacho del Arquitecto Jefe de Coordinación y Control de Obras del Departamento Relacionador de esta Dirección, el día 20 de septiembre, a las 15 horas.

Antecedentes en el Archivo Técnico de la Dirección.

Dirección de Obras Portuarias

Llámase a Propuestas Públicas

a los contratistas inscritos en el Registro General del Ministerio de Obras Públicas en quinta categoría o superiores de la especialidad de Obras Portuarias, para el proyecto y ejecución de la obra denominada "BODEGA Nº 1 PARA EL PUERTO LAS MULATAS — VALDIVIA".

Las Bases y demás Antecedentes para esta propuesta podrán ser retirados por los interesados, diariamente, de las oficinas del Departamento de Construcciones de esta Dirección, Morandé 59, 8º piso.

Las propuestas se abrirán en la Dirección indicada, a las 16 horas del día viernes 23 de septiembre de 1966.

EL DIRECTOR GENERAL

Con fecha 23 de agosto de 1966 hemos comprado el negocio con patente de restaurante, ubicado en calle Manzano Nº 206, y no respondemos de cuentas o deudas que se hayan contraído antes de la fecha indicada.

RODRIGUEZ Y LOPEZ

FIERRO
C.A.P. e IMPORTADO
PERFILES CAÑERIAS Y PLANCHAS
FERROGLOBO LTDA
STA ROSA 2265 TEL 52792

HOY DIA
LUNES
DIA de USAR
DOLLY PEN

Ministerio de la Vivienda y Urbanismo

CORPORACION DE LA VIVIENDA

CONCURSO NACIONAL DE ANTEPROYECTOS

La Corporación de la Vivienda invita a todos los arquitectos miembros activos del Colegio de Arquitectos de Chile, a participar en el Concurso Nacional de Anteproyectos para el

CONJUNTO HABITACIONAL "HUECHURABA", SANTIAGO

El primer Premio se ha fijado en la suma de Eº 100.000 (Cien mil escudos). El Jurado podrá, además, otorgar otros premios y/o menciones.

Los antecedentes podrán ser retirados, previa cancelación de Eº 10.— (Diez escudos), en la Oficina de Concursos, en Santiago, calle A. Prat Nº 45, 6º piso, oficina 4, y en las Delegaciones Regionales de la Corporación de la Vivienda, desde el día 29 de agosto, hasta el día 16 de septiembre del presente año ambas fechas inclusive, de 14.30 a 17.00 horas.

Los arquitectos deberán acreditar poseer la calidad de miembros activos del Colegio, en el momento de retirar los antecedentes.

EL VICEPRESIDENTE EJECUTIVO

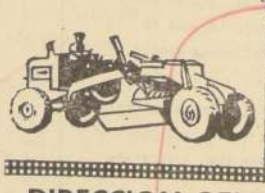

MINISTERIO DE LA VIVIENDA Y URBANISMO

DIRECCION GENERAL DE OBRAS URBANAS
DIRECCION DE PAVIMENTACION URBANA
CHILE

Solicítanse Propuestas Públicas

Para la ejecución de calzada de hormigón de cemento vibrado en calle M. Rodríguez de la Comuna de HIJUELAS con un Presupuesto Oficial de Eº 76.241.
APERTURA: Alcaldía de Hijuelas, el viernes 16 de septiembre de 1966, a las 11 horas.
CATEGORIA: Cualquiera del Registro General de Contratistas.
ESPECIALIDAD: Pavimento de hormigón.
Se entregarán los antecedentes en la Oficina de Partes de esta Dirección, calle Moneda Nº 723, Santiago, o en la Delegación de Pavimentación de QUILLOTA.

Solicítanse Propuestas Públicas

Para la ejecución de calzadas de hormigón de cemento vibrado y obras conexas en diversas calles de la Comuna de MAGALLANES, con un Presupuesto Oficial de Eº 1.038.530.95.
APERTURA: Alcaldía de Magallanes el día 30 de septiembre de 1966, a las 11 horas.
CATEGORIA: 1º y 2º del Registro General de Contratistas.
ESPECIALIDAD: Pavimentos de hormigón.
Se entregarán los antecedentes en la Oficina de Partes de esta Dirección, calle Moneda Nº 723, Santiago, o en la Delegación de Pavimentación de MAGALLANES.

EL DIRECTOR

SEGUNDA SECCION

LA NACION

SANTIAGO DE CHILE — LUNES 5 DE SEPTIEMBRE DE 1966

FUNDADO EL 14 DE ENERO DE 1917

REITERO FREI EN VALPARAISO:

Se Harán los Cambios que Chile Reclama con las Ideas y el Programa que Aprobó el Pueblo

Al referirse a los obstáculos a la Revolución en Libertad, el Primer Mandatario manifestó que había un precio que no se pagaría: "cambiar el programa", y señaló que éste se realizaría no de acuerdo con aquellos que habían sido rechazados por el país, sino "de acuerdo con lo que hemos planteado al pueblo"

VALPARAISO.— "Ustedes han dado una lección a Chile", dijo el Presidente Frei refiriéndose a los pobladores de Valparaíso y Viña Mar. Esta lección se une a la que han dado los pobladores de Concepción, la que están dando sectores de los barrios marginales de Santiago, los campesinos de Cautín, entre tantos otros del país, quienes, en vez de esperarlo todo del Estado, enseñaron que junto con el Estado, poniendo el Gobierno lo que está en su mano poner, y el pueblo aportando su inmensa reserva y su potencial, era como se podían resolver realmente los problemas y buscar nuevas tareas".

Estas palabras fueron pronunciadas por el Jefe del Estado en la Quinta Vergara, en Viña del Mar, ayer, en el acto en que se celebró el Primer Aniversario de la Operación Emergencia, y al que concurrieron más de cinco mil pobladores, que agradecieron la atención preferente que el Presidente Frei dio a sus problemas.

El Presidente Frei inició su discurso exactamente a las 22.55 horas. Se refirió, en primer término, a la obra realizada a través de la Operación de Emergencia.

Comenzó señalando la trascendencia y proyecciones de la Operación de Emergencia, destacando la resuelta y decisiva contribución de los pobladores organizados, con la asesoría del Gobierno, en el éxito de esta extraordinaria experiencia.

A continuación el Jefe del Estado se refirió a las realizaciones concretas que en beneficio de la comunidad se han alcanzado en la primera etapa de la Operación, que muestran cifras reveladoras. Es así como en Valparaíso y Viña del Mar se han construido 1.882 metros, casi dos kilómetros de alcantarillado; 275 kilómetros de caminos en los cerros; 17 kilómetros de calles; se dotó de agua potable a 52 poblaciones, y a 50 de ellas llegó la luz eléctrica. Se construyeron 160 mediaguas. Dijo que en todo este gran esfuerzo han trabajado 37.500 personas como voluntarios, y han beneficiado con su esfuerzo a una población de 160 mil personas, o sea, mucho más que dos o tres importantes ciudades de Chile.

El Jefe del Estado explicó que para continuar esta tarea iniciada en Valparaíso, y extenderla a otras ciudades, el Gobierno había consultado fondos en la ley del Presupuesto del año pasado, y que cuando el Senado había rechazado esa partida, habían sido los propios pobladores los que obtuvieron que cambiara el criterio de la mayoría de los miembros de la Corporación, y el Gobierno pudo insistir a través del veto.

Más adelante expresó que en otras provincias del país se han realizado también 200 kilómetros de calzadas y aceras, se han emparejado 67 kilómetros de calles que antes eran intransitables, se construyeron 250 kilómetros de cunetas y más de 9 kilómetros de soleras de madera. Se han instalado alcantarillado en 27 poblaciones, agua potable en 71, luz eléctrica en 52, se abovedaron o trazaron canales como en el caso de los canales Lo Méndez y Lo Galindo de Concepción, es lo que ha permitido que este año, por primera vez en su historia, las poblaciones estén libres de inundaciones. Todo esto se debe, explicó, no a la acción del Gobierno sino al trabajo voluntario de casi medio millón de personas.

COLABORACION.— Señaló que este esfuerzo de la comunidad organizada no sólo se ha hecho en poblaciones, sino que también han colaborado entusiastamente en la construcción de caminos, canales, y otras obras, comunidades vo-

(PASA A LA PAGINA 18)

Pobladores Mostraron que Siguen Junto a su Presidente

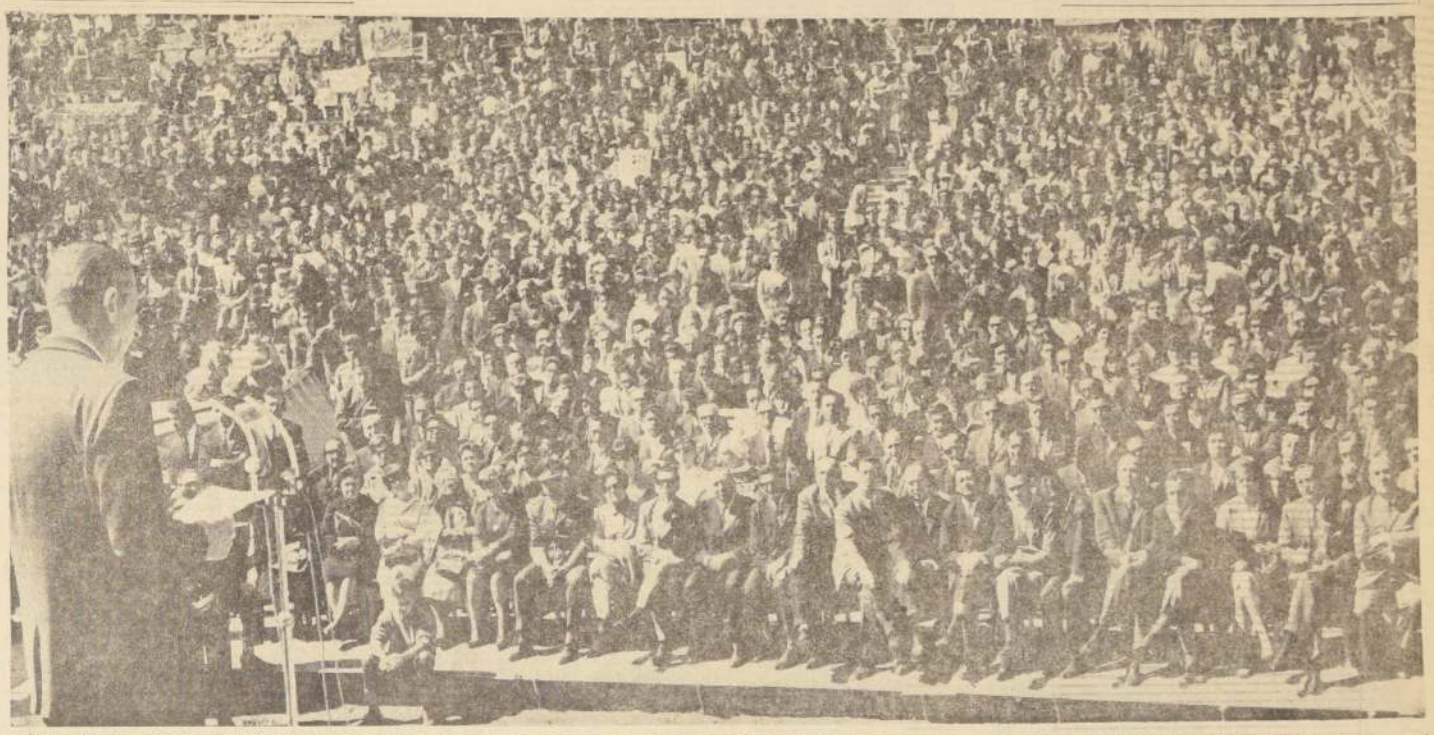

Miles de pobladores desbordaron ayer la Quinta Vergara, de Viña del Mar, para reiterarle al Presidente Frei su adhesión y manifestarle que se mantiene inalterable y en toda su vigorosa expresión la confianza con que el 4 de septiembre de 1964 contribuyeron a su histórica victoria electoral. El Primer Mandatario en su intervención, que fue interrumpida por las aclamaciones populares, dio cuenta de la labor realizada por su Gobierno y reiteró que nada ni nadie hará cambiar el programa que ofreció al pueblo durante su campaña. En el grabado, un aspecto de esta manifestación de aprecio y reconocimiento a la "Operación Emergencia", con la cual se fue en ayuda de los pobladores damnificados por el terremoto del 28 de marzo de 1965 y por los temporales que azotaron posteriormente a catorce provincias.

Guerrillero Condenado a Muerte en Tacna

TACNA, Perú, 4 (ANSA).— El auditor del Consejo de Guerra que juzga al guerrillero Hugo Blanco y demás miembros de su grupo, recomendó la aplicación de la pena capital para el ex líder trotskista, amparándose en el artículo 152 del Código Penal.

La opinión del auditor produjo enorme sorpresa entre los acusados y público asistente, ya que se descontaba la pena de internamiento de 25 años pedida por el Fiscal. Entre los asistentes a la audiencia de ayer, se pudo constatar la presencia de periodistas chilenos; del ex Presidente del Senado de Chile, Juan Luis Maurás, y el Alcalde de Arica, Santiago Arata.

El lunes continuarán los interrogatorios.

Cadetes del Imperio Británico Vienen a Chile

CORDOBA, Argentina, 4 (EFE).— Desde el aeropuerto "Córdoba", de Pajas Blancas, partieron esta mañana, poco después de las 10, con destino a Santiago de Chile, los cadetes del Colegio Imperial Británico.

La delegación, encabezada por el contralmirante C. D. Madden, permaneció en Córdoba por espacio de dos días, realizando visitas a centros fabriles y a la región serrana, cumpliendo de esta forma, con una escala más de su gira por países de Latinoamérica. Los cadetes fueron despedidos por autoridades de los Institutos Aéreos de Córdoba y del Ejército.

Terremoto en Colombia

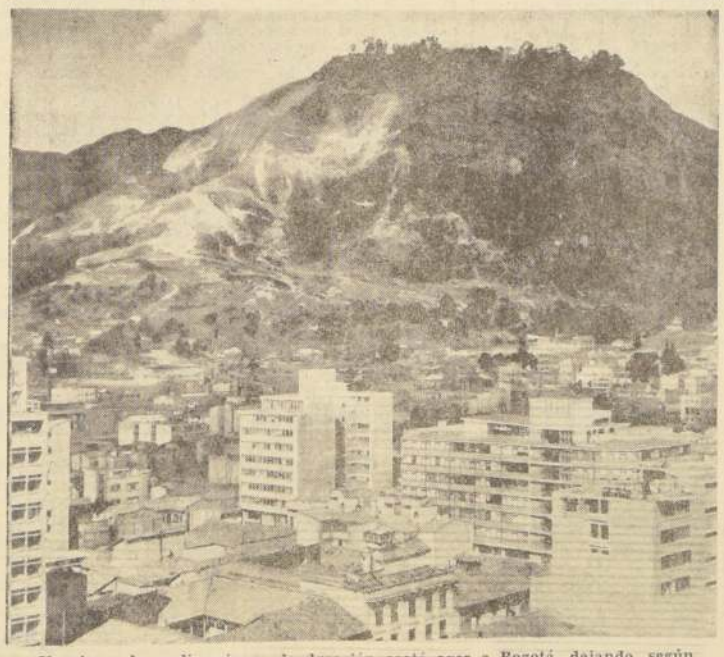

Un sismo de medio minuto de duración azotó ayer a Bogotá, dejando, según informaciones llegadas hasta la medianoche, 7 muertos y 22 heridos, aparte de producir cuantiosos daños materiales. El Capitolio Nacional, en que funciona el Parlamento colombiano, resultó con graves perjuicios, al igual que varias iglesias y numerosos otros edificios. Los efectos del temblor se extendieron a Medellín, Popayán y Cali. En el grabado, un aspecto de la ciudad de Bogotá.

(INFORMACION EN PAGINA 12)

Ensayan Cohete en Peldehue

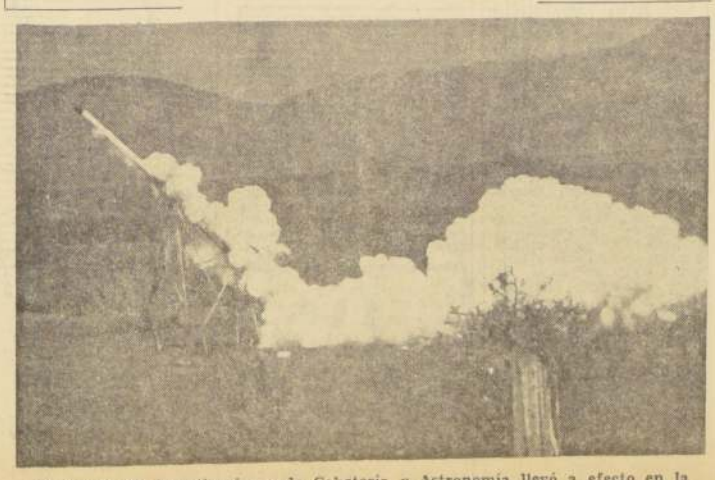

El Centro de Investigaciones de Coheteria y Astronomía llevó a efecto en la mañana de ayer su primer lanzamiento con el cohete "Epsilón". La operación tuvo como escenario el campo militar de Peldehue. En el grabado, el instante en que el "Epsilón" escapa de su base.

INVESTIGACION IONOSFERICA EN LOS CIELOS DE ISLA DE PASCUA

ISLA DE PASCUA (Por **Carmen Merino**, Enviada Especial de LA NACION).— Investigaciones en alturas que cubren entre 40 hasta 400 kilómetros sobre la Tierra, realiza en la Isla de Pascua la Comisión Ionosférica, instalada en los faldeos y cumbre del volcán extinto Rano-Kao, de aproximadamente 300 metros de elevación, situado en el sur de la Isla. Estas alturas son mayores que las alcanzadas por cualquier astronauta de hoy en día.

La Comisión de Investigaciones de la Ionosfera funciona por medio de un convenio firmado entre la Fuerza Aérea de Chile y la de los Estados Unidos. Está al mando del Comandante Sergio Piñeiro, de la FACH, y como jefe técnico tiene al Coronel norteamericano Harold Fletcher. Trabajan en la Estación ocho técnicos civiles de los Estados Unidos.

"En la ionosfera —explica el Comandante Piñeiro— se estudian los cambios de presiones atmosféricas, condiciones climáticas y la dirección y fuerza de las corrientes de aire en las diversas capas".

El extinto volcán presenta un cráter que semeja un anfiteatro destinado a gigantes. La inmensa hoya, bordeada en tres de sus costados por el mar, mantiene depósitos de agua. Este líquido, junto a las elevadas paredes del volcán, convierte al cráter en un magnífico y fértil invernadero, donde crece, silvestre y en abundancia, una profusa vegetación que abarca desde uvas blancas y rosadas hasta arbustos de café, caña de azúcar, higueras y otras.

En el faldeo del Rano-Kao, que enfrenta toda la extensión del aeródromo de Mataveri, se ha instalado el campamento para las mediciones más bajas que la ionosfera. Alcanza a unos 4 mil metros de altura. Los tres civiles técnicos que ahí trabajan están bajo la dirección del Teniente norteamericano Spencer Allen.

Frente al campamento han colocado los seis generadores, cuyo peso en sus embalajes de fierro llega a 17 toneladas. Fueron desembarcados en las barcazas del barco Wyandot, y deslizadas a tierra sobre los esquíes de acero en que venían montadas las cajas.

"Como dato ilustrativo —menciona el Comandante Piñeiro—, estos generadores tienen el doble de potencia que los que mantiene la FACH para alumbrar el pueblo de Hangaroa".

Con humor, los científicos han colocado frente a su campamento de láminas de acero el letrero: "Club Civil Rapa Nui - Casa-Casino-Hogar". Ahí se sirven sus comidas, traídas desde el Wyandot cuando el mar lo permite o raciones frías de campaña durante el mal tiempo reinante en la bahía.

"El trabajo específico nuestro —señala el Teniente Spencer— es la acumulación de datos para establecer mejores condiciones de predecir el tiempo. En la circunvalación de las corrientes atmosféricas que provienen del continente antártico éstas llegan a Pascua y, con preferencia, se desvían hacia Sudamérica. Del Polo Sur a Sudamérica, bajo el Ecuador, demoran aproximadamente 48 horas en cubrir esta distancia."

PLATILLOS VOLADORES EN PASCUA

Los pascuenses aún no se han incorporado a la expectación mundial de las posibles visitas periódicas a la Tierra de los platillos voladores, tripulados por seres de otros planetas. De haberlo hecho, con frecuencia verían estas naves interespaciales cruzar sus cielos.

"Dos veces al día", explica el argento George Connett, "elevamos un globo de unos 3 metros de alto, inflado con 1.300 cc. de gas hidrógeno. En él colocamos los instrumentos que envían las informaciones meteorológicas al equipo en tierra. Al expandirse el hidrógeno, el globo va tomando una forma achatada que semeja un platillo volador. En muchas zonas pobladas, los habitantes los han confundido con ellos."

El equipo colocado en el globo tiene el tamaño de un pequeño radio a pilas, color blanco, de unos 15 centímetros de largo. Su valor es de US$ 40 cada uno.

"Al comenzar estas investigaciones, hace pocos años, tratábamos de recuperar estos instrumentos", responde el argento Connett a la pregunta que formulo. "Pero descubrimos que salía más caro recuperarlas y arreglarlas nuevamente que dejarlas perderse."

Gentilmente los técnicos infían un globo para que podamos conocer la operación. Aunque no hay viento en ese

(PASA A LA PAGINA 18)

Paracaidistas Cruzaron Atlántico en una Lancha

INISHMORE (Islas Arán, Irlanda), 4 (UPI).— Dos paracaidistas británicos llegaron a esta isla luego de una feliz travesía del Atlántico, cuyas 3.000 millas recorrieron, durante 92 días, remando afanosamente una lancha de apenas siete metros de eslora.

EXCELENTE ESTADO

Los temerarios navegantes, el capitán John Ridgway, y el sargento Charles Blyth, de 27 y 28 años de edad, respectivamente, fueron examinados por un médico local para ver si el viaje desde Boston, Estados Unidos, había afectado sus organismos, pero éste les halló en perfectas condiciones "para volver a la lucha".

ODISEA EN EL MAR

Durante sus solitarios días a bordo de su pequeña embarcación —un bote de pesca de Nueva Escocia—, Ridgway y Blyth afrontaron dos huracanes y un mal tiempo continuo. Hace más de dos semanas se les agotaron los alimentos, pero fueron avistados por un oficial del buque tanque "Haustellum", desde donde el frágil English Rose III, como bautizaron su embarcación, fue reabastecido con alimentos y agua.

Atractiva Campeona

Finalizado el Torneo Mundial de Esquí, que tuvo por escenario las canchas de Portillo, algunos de los participantes europeos en el campeonato se dirigieron a Bariloche, Argentina, donde tuvo lugar el XXV Campeonato Argentino en esta especialidad deportiva. El "slalom", con un desnivel de 110 metros, fue ganado en categoría damas, por Marta Peirano, a quien vemos al finalizar la prueba.

Con ataques al Gobierno y loas a Fidel Castro, Allende conmemoró su derrota del 4 de septiembre

Dijo el senador socialista a su regresó de una gira por Europa y América: "Soy enemigo del Presidente Frei. Le aseguro al pueblo que los pocos años que me quedan, los días que me quedan, los minutos que me quedan, los voy a gastar con todas mis fuerzas, para crear una conciencia sobre lo que es la Democracia Cristiana y su falsa revolución en Chile y América Latina".— Dijo que traía el saludo de Fidel Castro e instó al FRAP a que adopte un actitud combativa.— Dedicó una parte de su discurso para lanzarse contra la URSS

Con una serie de diatribas contra el Presidente Frei, Salvador Allende conmemoró el aniversario de su derrota ocurrida el 4 de septiembre de 1964.

El senador socialista fue el orador central de la concentración que efectuó ayer el P.S. en el teatro Portugal para "enjuiciar" al Gobierno.

Allende permaneció por más de dos meses viajando por Europa y parte de Latino América, incluida Cuba, donde permaneció para asistir a la celebración del aniversario del Cuartel Moncada y aplaudir los ataques que Fidel Castro lanzara contra Chile y toda la izquierda chilena.

Su discurso, pronunciado ante la concurrencia reunida en el teatro Portugal, se caracterizó por las frases bombásticas y sentimentales, ensalzando abiertamente la figura de Fidel Castro y criticó la política internacional de la Unión Soviética.

Así, Allende habló de "traer pegada en la retina la impresión que tengo de mi viaje a Cuba, donde estuve horas y horas con Fidel Castro y Dorticós". También señaló complacido de que estuvo en Yugoslavia y estrechó la mano de Tito y de los dirigentes marxistas de Alemania Oriental. "Pero —dijo—, no quise ni ir a Rusia ni a China. Había viajado mucho."

¿Y EL VIAJE A VIETNAM?

Sin embargo, donde se produjo un verdadero silencio en la Sala, fue cuando habló del Vietnam. Allende informó que estuvo con los Embajadores del Vietnam en Yugoslavia y en Cuba. Dijo que las fuerzas populares chilenas estaban al lado de la liberación de ese pueblo. Enseguida, manifestó que todo Cuba está por ayudar a Vietnam.

Pero, en ninguna parte, Allende dio a conocer las razones de no haber ido a Vietnam.

Luego Allende se refirió al discurso de Castro señalando que se puede dividir en cinco o seis aspectos fundamentales.

EN EL SUELO

Antes de entrar en el discurso mismo de Castro, Allende aseguró que "era falso que se haya dicho que él estaba a la derecha del Primer Ministro cubano cuando éste pronunciaba su discurso."

"Yo —dijo— me encontraba sentado en el suelo en el único lugar con sombra al lado de un pequeño muro. Pero, en todo caso, si hubiera estado a la derecha de Fidel Castro, no me hubiera movido un centímetro de su lado".

SALVADOR ALLENDE

Más adelante, al referirse al discurso de Castro, señaló que lo que éste dijo sobre el Gobierno chileno, era lo que los socialistas habían repetido cientos de veces aquí en nuestro país.

COMPARTO

"Digo y mantengo —enfatizó Allende— que comparto en el fondo el discurso de Fidel Castro".

Allende hizo la salvedad de que entregó declaraciones a la prensa luego del discurso de Castro, haciendo un sacrificio, porque estaba "cansado y sudoroso después de haber estado tres horas bajo un sol abrasador."

"Además —agregó— porque conozco a los periodistas y a la prensa pro-imperialista, advertí que una frase del discurso de Castro podría ser explotada para decir que se atacaba a Chile por parte de Castro y por mí que apoyaba sus palabras."

MIS LEYES, LAS MEJORES

Luego Allende se refirió a su actuación como senador.

Destacó que tenía leyes mucho mejores que las propiciadas por el Presidente de la República, ya que las suyas defendían a la madre y al obrero.

Dijo que él fue quién patrocinó las negociaciones comerciales con Cuba en el Gobierno pasado, "para defender a Chile y apoyar a Cuba".

Frente a las críticas que se formularon en diversos órganos de prensa por la actitud mantenida por Allende que aplaudió los ataques de Castro a nuestro país, el senador socialista expresó que, a su juicio, no se había atacado a Chile, "sino al Gobierno reformista demócratacristiano". "Frei no es Chile", dijo Allende.

NO ME ASUSTARE

Visiblemente alterado Allende, dijo que "nadie me asustará ni me hará callar, porque no les temo". Justificó sus ataques al Gobierno señalando que él no actúa por resentimiento, sino que lo hace por el interés nacional.

Luego emprendió una andanada de críticas al Presidente de la República, señalando que "soy enemigo del Presidente Frei y en esto yo asumo la responsabilidad de mis palabras".

ATAQUES A LA IGLESIA

Allende no dejó de lado en sus ataques a la Iglesia Católica y a países europeos incluyendo también algunas críticas fuertes para la Unión Soviética.

"Dijo al respecto que la Democracia Cristiana chilena es una alternativa de la reacción en América Latina y forma parte del reformismo internacional. Recibe apoyo —dijo— de la democracia cristiana de Bonn que es un engendro del reformismo internacional".

Con respecto a la Iglesia Católica, dijo que ésta actúa directamente en política y está al lado de los imperialistas. "El Partido Socialista debe luchar contra todo lo que implida la liberación de los pueblos", agregó.

CRITICAS A LA URSS

Sin embargo, la parte central de su discurso estuvo dedicada a analizar el discurso de Fidel Castro y de paso a criticar violentamente a la URSS. Dijo al respecto que Fidel Castro jamás había criticado las relaciones comerciales entre Rusia y los países latinoamericanos, sino que las ayudas económicas y técnicas para algunos países subdesarrollados.

"Yo coincido con Castro totalmente —dijo— en que esto que hace Rusia es un error político grave. Además esta crítica de Castro a Rusia la considero un derecho de Cuba, ya que no se puede permitir que ello ocurra. No se puede prestar ayuda a los reformistas aliados al imperialismo. "Yo socialista, —agregó Allende— criticaría a los países socialistas si dieran créditos a la CORFO para que instalaran en Chile otra planta como la de Huachipato, para que caiga luego en manos de los particulares".

ERRORES DE LA URSS

También, —añadió Allende— critiqué la invitación que la URSS hizo al Ministro del Trabajo de Chile, William Thayer. Claro que con esto no quiero decir que los marxistas rusos no puedan cometer errores políticos".

Señaló que la invitación del Ministro Thayer a la URSS, además de ser un error, hacía olvidar la política laboral del Gobierno y los significados que ha tenido para la clase obrera chilena.

NO SOMOS CACATUAS MENTALES DE NADIE

"Esto —dijo— no es estar en contra de la URSS, pero nosotros los socialistas chilenos no somos cacatúas mentales de nadie y tenemos derecho a hablar con independencia".

Enseguida Allende lanzó una nueva diatriba contra la URSS al señalar que "es tan clara la lucha contra la Democracia Cristiana que en este instante cuando se juega el destino de las clases populares, los comunistas y los países socialistas deben tener una sola cara".

Según Allende, los únicos "bastiones" para defender la independencia son la Contraloría y el Senado. Sobre éste último señaló que "hace meses el Partido pensó que era posible que hubiera un Presidente del Senado que perteneza al FRAP".

YO Y ALESSANDRI

Luego Allende se comparó a los Presidente Pedro Aguirre Cerda y Arturo Alessandri Palma.

A ellos —dijo— se les acusó de haber estado vendidos al oro extranjero y ahora a mí, se me acusa de estar vendido al oro cubano.

AL COMBATE

Casi al término de su alocución Allende se refirió a las relaciones con los comunistas. Señaló que debe haber una "clarificación" ideológica para no seguir sólo en una unidad formal.

Instó al FRAP a tomar una actitud combativa contra todo lo que signifique la Democracia Cristiana y el imperialismo.

EL RESTO DE MI VIDA CONTRA LA DC.

"Yo —dijo por último— aquí entre ustedes, ante el tribunal de conciencia de los políticos, lo digo frente al pueblo, frente a mi Partido a quien todo le debo: los pocos años que me quedan, los días que me quedan, los minutos que me quedan, los voy a gastar para crear una conciencia sobre lo que es la Democracia Cristiana y su falsa revolución en Chile y América Latina".

El decreto sobre enseñanza religiosa mantiene el carácter optativo del ramo

Diputado Eduardo Koenig señaló en líneas generales la importancia de esta resolución

El diputado democratacristiano, Eduardo Koenig, señaló en líneas generales lo que el decreto sobre enseñanza religiosa para los primeros años significa dentro de la educación, al debatirse en la Cámara de Diputados este problema.

"Es de todos sabido —dijo— que la nueva estructura escolar puesta en marcha en el país en el presente año, requiere el examen y aprobación de nuevos programas de estudio para las diversas asignaturas. Esos programas, en cada caso, han sido elaborados por especialistas en la respectiva asignatura, asesorados por funcionarios técnicos de la Oficina de Planeamiento de la Superintendencia de Educación. A consecuencia del sistema de trabajo que se ha aplicado en su elaboración, los programas presentan una pauta común, que comprende objetivos, contenidos, actividades, sugestiones metodológicas, proposiciones para la evaluación y bibliografía.

PROGRAMA DE RELIGION

El programa de Religión, elaborado para el primero y segundo año de la Educación Básica presenta tales características; lo que hizo posible que fuera sucesivamente aprobado, sin inconvenientes, por la Oficina de Planeamiento de la Superintendencia de Educación, por el Consejo Nacional de Educación y por el Ministerio de Educación Pública. El Consejo Nacional de Educación aprobó el proyecto por la unanimidad de los 16 Consejeros presentes, entre los que se encontraban representantes de las más variadas instituciones.

PROGRAMAS ALTERNATIVOS

Manifestó que a proposición del Consejero señor Humberto Elgueta, presidenta de la FEDECH, se acordó especificar en su texto que se trata de un programa de Religión Católica, a fin de dar posibilidad a la aprobación posterior de programas alternativos presentados por otras Iglesias cristianas. Con esto, por primera vez en la historia de Chile y bajo un Gobierno de la Democracia Cristiana —repito, por primera vez en la historia de Chile—, se amplía a otras Iglesias, fuera de la Católica, la posibilidad de ofrecer enseñanza de su credo en las escuelas del Estado. El ofrecimiento se ha hecho a representantes de las Iglesias Anglicana, Presbiteriana, Pentecostal y Metodista, primero por oficio y luego, en reuniones entre el Superintendente de Educación Pública y los representantes de esas iglesias, que se iniciaron esta mañana, y que continuarán el próximo 5 de septiembre, una vez que ellos consulten a sus organismos directivos.

EDUARDO KOENIG

En este sentido, y como representante de una provincia del sur, me permitiría rogar a la Mesa que se oficie al señor Superintendente, pidiéndole que esta política se siga también con la Iglesia Luterana.

CARACTER OPTATIVO

Debo dejar clara constancia de que el decreto no innova en cuanto al carácter optativo de la clase de religión, que está claramente establecido en el artículo 24 de la Ley de Instrucción Primaria Obligatoria. Así lo establece también el Reglamento General de Liceos, que menciono, porque he debido trabajar con él en mi calidad de profesor y de Inspector General de un Liceo, durante varios años. Este reglamento dice que el apoderado, en el momento de la matrícula, deberá declarar si su pupilo sigue o no el curso de religión en los tres primeros años de humanidades, que es en los que se enseña esta asignatura.

Volviendo al decreto que se ha comentado en esta Sala, estimamos que es lógico que dicho programa fije como objetivos de la enseñanza de la religión, valores que son propios de ésta; pero ello en nada atenta contra la libertad de conciencia, si la clase es optativa. Por lo demás, igual cosa ocurría en el anterior programa de religión, aprobado por decreto Nº 12.046, de 22 de diciembre de 1948, bajo el Gobierno del Presidente radical, Excelentísimo señor Gabriel González Videla, y siendo su Ministro de Educación el señor Armando Mallet, de filiación socialista.

ALLENDE CRITICO A LOS COMUNISTAS Y A LA URSS

Observadores asistentes a la concentración celebrada ayer por el Partido Socialista, estiman que esta colectividad política se ha convertido en una estridente "sucursal" del castrismo.

Y señalan que las injurias que lanzó ayer Salvador Allende al Partido Comunista chileno se encuentran en el mismo terreno que las pronunciadas por Fidel Castro el 26 de julio. En el mismo sentido pueden considerarse las críticas que formuló Allende a la Unión Soviética, por prestar ayuda técnica y económica a países subdesarrollados no totalitarios, como es el caso de Chile.

En una clara alusión al Partido Comunista, férreo seguidor de la línea internacional fijada por el PC de la URSS, Salvador Allende expresó que los socialistas pueden hacer críticas a la Unión Soviética porque no son "cacatúas mentales de nadie".

Al referirse a la URSS, hizo hincapié en que los países comunistas deben tener "una sola cara". En la información central reproducimos los principales acápites del discurso del ex líder del FRAP.

Partido Socialista inicia "revolución violenta" con guerra de huevos y repollos

Salvador Allende llegó "terrible" desde Cuba.— Pecadora calle San Camilo convertida en "Sierra Maestra".— Las huestes socialistas "nacionalizaron" puestos de verduras para lanzar los productos a los carabineros.— Sólo hubo dos heridos... gracias a que no es época de sandías y melones

Pintoresco epílogo tuvo la concentración socialista efectuada ayer en el Teatro Portugal para recordar el segundo año de la derrota que el pueblo infligió en las urnas al senador Salvador Allende.

Los socialistas, acaudillados por el senador Allende, convirtieron las calles Portugal y Diez de Julio en campo de batalla, a pesar de los lamentos e imprecaciones de los comerciantes de la Feria Libre instalada en el lugar, quienes se vieron despojados de papas, huevos, repollos, betarragas y toda clase de verduras que pudieran servir de proyectiles. Las huestes de Salvador Allende debieron replegarse, sin embargo, hasta calle San Camilo, donde dieron su última batalla verdulera.

ANICETO RODRIGUEZ: Dejó su fina estampa y la copa de champaña para acaudillar a sus huestes socialistas en una guerra de huevos y repollos en las calles San Camilo y Diez de Julio.

"¡HASTA HABLE CON FIDEL!"

Como informamos en otras columnas, el acto del Partido Socialista, se caracterizó por el resentimiento hacia el Gobierno que impuso el pueblo el 4 de septiembre de 1964, y, también, por la verborrea revolucionaria llevada a todos sus extremos. Salvador Allende hizo verdaderas loas a la Revolución Cubana y dejó deslumbrados a sus oyentes cuando les dijo que incluso había conversado con Fidel Castro.

"SIERRA MAESTRA"

El acto terminó aproximadamente a las 14 horas. Los asistentes salieron poseídos por juvenil entusiasmo revolucionario y dispuestos a hacer una "Sierra Maestra" ahí mismo en calle Portugal.

Organizaron una marcha para avanzar al centro de Santiago. Pero no tenían permiso de la Intendencia. Carabineros apostados en el lugar pretendieron hacerles comprender. Pero fue inútil.

COMIENZA LA GUERRA

Salvador Allende, mirando hacia lo alto y con el índice levantado en forma amenazadora, instó a sus huestes a cumplir con sus deberes revolucionarios. Y ahí mismo comenzó la "guerra".

"NACIONALIZAN" VERDURAS

Los socialistas se abalanzaron sobre los puestos de verduras de la Feria Libre. A empujones apartaron a los sorprendidos comerciantes y les "nacionalizaron" verduras.

BOMBARDEO

La plana mayor del socialismo "revolucionario" se instaló, igual que en las batallas del siglo 18, a mirar desde lejos mientras los soldados. Estos se parapetaron tras los puestos y lanzaron sobre los carabineros una lluvia de repollos, betarragas, cebollas, etc.

COMO EN EL TEATRO

Los carabineros recibieron los huevos y se sintieron tan sorprendidos como artistas que, en pleno escenario, son del público huevos podridos y zapallos.

REPLICA LA "ARTILLERIA"

Como el verde bombardeo arreciaba, dio la orden de utilizar la "artillería". Una lluvia de bombas lacrimógenas cayó sobre los "heroicos revolucionarios" de Salvador Allende.

AVANCE Y REPLIEGUE

Avanzaron los carabineros bastón en mano. Se replegaron las fuerzas socialistas en medio de llantos, insultos y vítores. Los disparos de los últimos repollos se quedaban.

COMBATE DE SAN CAMILO

Algunos carabineros estaban tan llenos de verduras que parecían usar chalecos salvavidas; una guerra en la selva, y tenían manchas de huevos. Repartieron bastonazos a los últimos combatientes, quienes se replegaron hacia la población calle San Camilo. Allí hicieron su última defensa, mientras somnolientas como meninas abrían las ventanas de sus casas para averiguar la razón de ese inusitado ruido a horas tan tempranas.

SE ESFUMARON

El "Alto Mando", encabezado por el senador Allende, Altamirano y Aniceto Rodríguez, tuó con verdadera "estrategia" su huida. Cuando comprobó que el combate estaba perdido, resolvió replegarse. Y de pronto ningún alto dirigente socialista se encontraba en la Feria Libre. Allende se esfumó.

DESPUES DE LA BATALLA

El campo de batalla quedó cubierto de verduras. El aire estaba enrarecido por el olor de las bombas lacrimógenas. Algunos comerciantes miraban desolados cómo sus negocios "nacionalizados" por el ejército allendista.

SOLO COMPRESAS

Anoche, muchos "revolucionarios" debían haberse puesto compresas en sus partes más blandas para suavizar el dolor de los bastonazos. Sin embargo, el combate fue incruento. No hubo ningún socialista herido.

DOS BAJAS

En cambio, los carabineros tuvieron dos víctima: el teniente coronel Martín Ramírez Ruz, que recibió un proyectil no identificado en la cabeza. En la "población civil" hubo otro herido: la señora Rosa Velásquez Castro, que pasaba en ese momento por la Feria Libre y recibió una herida u otro proyectil parecido en la pierna. Ninguno de los dos afectados de gravedad.

AFORTUNADAMENTE...

Es decir, salvo las pérdidas materiales de los comerciantes, no hubo mayores males, gracias que lamentar. Afortunadamente aún no es la época de sandías y melones...

Ministro de la Vivienda inaugura Curso para Programadores del Desarrollo Comunal

Con una ceremonia que tendrá lugar hoy a las 12 horas, en la Sala del Consejo del Ministerio de la Vivienda y Urbanismo, Serrano Nº 45, 6º piso, se dará comienzo al primer curso para Programadores del Desarrollo Comunal que patrocina el Ministerio de la Vivienda, y que organiza la Oficina Técnica de la Sociedad Chilena de Planificación y Desarrollo. Harán uso de la palabra en esta oportunidad el Ministro Juan Hamilton, el presidente de PLANDES, Ingeniero Fernando Aguirre, y el Director de CIDU, Arquitecto Ricardo Jordán. Posteriormente el Directorio de PLANDES ofrecerá un almuerzo de confraternidad a los profesores y participantes en este curso.

CARACTERISTICAS DEL CURSO

Las clases de este curso se desarrollarán en la Escuela de Arquitectura de la Universidad Católica de Chile, El Comendador Nº 1946, Pedro de Valdivia Norte, durante diez semanas, a jornada completa, con horario de 9 a 17 horas. El objetivo básico es dar las técnicas y métodos de uso práctico en la programación del desarrollo comunal y en los mecanismos de materialización de programas y planes con participación de la comunidad y donde los Municipios tienen rol decisivo. El curso estará dividido en seis grandes rubros, que son: Papel del Municipio en el desarrollo nacional a nivel local; Planes y programas; Características de una administración municipal para el desarrollo; Desarrollo de la comunidad, y un taller, donde se realizarán trabajos prácticos de diseño, administración y evaluación de proyectos específicos de desarrollo económico-social de las comunas chilenas. Las clases estarán a cargo de profesores de CIDU, Centro Interdisciplinario de Desarrollo Urbano de la U. Católica, de INSORA y de algunos especialistas extranjeros especialmente invitados.

LOS PARTICIPANTES

Las Municipalidades que se harán representar oficialmente en este primer curso se extienden desde Copiapó a Punta Arenas, y son las siguientes: **COPIAPO:** Juan Aguirre Carrazano, Juan Beraut Sana, Germán Castro, Jorge Rivera Orosco. **COQUIMBO:** Eduardo Garriza Herrera, Carlos Ramírez Leiva, Horst Ulriksen. **LA SERENA:** Gonzalo Montesinos. **QUILLOTA:** Alfredo Stranger, Luis Busquet Rigo. **SANTIAGO:** Humberto Molina Bravo. **SAN ANTONIO:** María Luz Oñate Mansilla. **RANCAGUA:** Manuel Duran Berrios, Luis Martínez. **MACHALI:** Eduardo Iribarren. **SAN FERNANDO:** Carlos Kitto. **TALCA:** Jorge Concha. **CHILLAN:** Víctor Sepúlveda Jara, Humberto Gazmuri. **TALCAHUANO:** José Antonio Zelada, Gustavo González, Miguel Caprili, Pedro Meza V. **TEMUCO:** Enrique Estévez Sandoval, Alfonso Rodríguez Navarro, Luis Mesa G. **OSORNO:** Humberto Aguilera, Carlos Buschjan. **PUERTO MONTT:** Juan Carlos Cortés, René Morales. **CALBUCO:** Jorge González Aguilera. **PUERTO AISEN** y **COIHAIQUE:** Patricio Koronios.

FUERA de TABLA

INSTITUTO HIDROGRAFICO

Fue presentado en la Cámara de Diputados un proyecto de Ley del Ejecutivo con el objeto de transformar el Instituto Hidrográfico de la Armada en un organismo dependiente de esa institución que centralice todas las informaciones científicas en la especialidad de oceanografía.

La iniciativa consta de ocho artículos y está firmada por el Presidente de la República, y el Ministro de Defensa Nacional.

Según se establece en la parte dispositiva, la nueva institución se encargará de otorgar toda clase de datos a entidades gubernamentales o privadas interesadas en las actividades oceanográficas o pesqueras.

Asimismo será el organismo estatal que coordinará y controlará las actividades de estas especialidades en aguas interiores del mar territorial, salvaguardando los intereses del país.

SESION DEL SENADO

Sin efecto fueron declaradas las sesiones convocadas por el Vicepresidente del Senado, para mañana martes. En su reemplazo se citó para el miércoles próximo.

Las sesiones tienen por objeto considerar materias relativas a la defensa nacional, a la conferencia de Bogotá y al canal Beagle.

En el debate participarán los Ministros de Relaciones Exteriores y de Defensa Nacional, quienes serán especialmente invitados a las sesiones.

SESION DE LA CAMARA

Sesión especial celebrará la Cámara de Diputados el miércoles próximo. La sesión fue pedida por parlamentarios del FRAP, y del Partido Radical, para considerar los conflictos colectivos pendientes.

La sesión se efectuará de 11 a 13.30 horas, y se invitará a ella al Ministro del Trabajo, William Thayer.

RAUL AMPUERO

"Línea Dura" no participó en el acto socialista

En el acto público celebrado ayer por el Partido Socialista, hubo un gran ausente: el senador Raúl Ampuero.

Los observadores estiman que este hecho permite identificar el acto de ayer como una manifestación rendida a Salvador Allende por el "oficialismo" socialista que dirige Aniceto Rodríguez.

Toda la plana mayor del "oficialismo" estaba en la tribuna de honor. Y no había un solo miembro dirigente de la corriente de Raúl Ampuero, llamada "línea dura".

Raúl Ampuero está en pública rebeldía frente al Comité Central de su partido. Se negó a obedecer una orden de partido por estimar que era "electorera", y que atentaba contra la doctrina socialista. Sus partidarios se están movilizando para dar la lucha contra el "oficialismo" de Rodríguez, Allende y Altamirano en el próximo Pleno Nacional Socialista, que se efectuará el día 24 de este mes.

ANICETO RODRIGUEZ HIZO DEFENSA DE LA POSICION INTERNA DEL "OFICIALISMO"

"Somos mayores de edad y no puede haber divisionismo"

El senador Aniceto Rodríguez, secretario general del Partido Socialista, pronunció ayer un discurso en que se aprecian claramente dos aspectos principales: Uno: las convencionales críticas al Gobierno y frases de aliento para los militantes del PS. Otra, de frases más ambiguas y retorcidas, la destinada a referirse a la política interna del Partido, donde están en pugna el "oficialismo", representado por él, Allende, Altamirano y otros dirigentes, y la "línea dura", encabezada por Raúl Ampuero.

En primer lugar, Aniceto Rodríguez criticó todo: la política laboral, económica, social, cultural e internacional del Gobierno.

"Nosotros —dijo— somos insobornables en nuestra política de denuncias. No queremos tener ningún contacto con la Democracia Cristiana".

Enseguida dijo que con lo más avanzado del país "derrotaremos la mentira y el engaño: con la juventud, con los campesinos, con lo más avanzado de la clase media, con los obreros y los trabajadores".

En su discurso también se lanzó contra la integración latinoamericana de los poderosos, "mientras que los socialistas por una integración revolucionaria".

Luego, al referirse a lo que él llamó "adoctrinamiento de las Fuerzas Armadas", hizo recuerdos de cuando él hizo el Servicio Militar y se retiró como oficial de reserva. "No debemos permitir —dijo— que las Fuerzas Armadas sean pasto ideológico del imperialismo".

Enseguida Aniceto Rodríguez entró de lleno a tocar el aspecto débil de su actuación política: las relaciones internas de su Partido.

Lo primero que dijo fue que ningún socialista debe sentirse interpretado por las alusiones que la prensa hace sobre los problemas internos del PS.

"Nosotros —dijo Aniceto Rodríguez— estamos ahora luchando por la organización del Partido, y a ello responden las conclusiones de nuestra última Conferencia de Organización.

Aludiendo directamente a algunos senadores de su partido que lo califican de "duro" y "blando", dijo que "nosotros somos ya mayores de edad, y no puede haber divisionismo de parte de un militante ni de ningún sacramentario".

Frente a los comentarios, dijo de manifiesto que las diferencias, las que, a su juicio, son de estrategia, conducir el movimiento popular".

Terminó haciendo un llamado para que se haga una campaña de masas contra la política económica del Gobierno, incitando abiertamente al contento.

FABRICA DE MUEBLES "MADRID"
FABRICANTE DISTRIBUIDOR
LIVING
TAPICERIA FINA
DESPACHOS A PROVINCIAS
SAN ISIDRO 379
FONO 398866

¡SEÑORA!
No cambie el traje viejo de su esposo por nada. Se lo transformamos en un elegante traje para su niño.
Composturas en general.
NUÑEZ SASTRE
SAN FRANCISCO
714
Al llegar a 10 de Julio.

LA NACION Empresa Periodística LA NACION • Fundada el 14 de Enero de 1917 • Agustinas 1269 Tel. 82222 Casa 81.0
Presidente del Consejo: JORGE CASH M. • Director: JUAN GOÑI S.
REPRESENTANTE LEGAL: EDUARDO LABBE J. • TODOS DOMICILIADOS EN AGUSTINAS 1269

Fe en las Organizaciones del Pueblo

Así como las pequeñas naciones dispersas y desunidas —América Latina, por ejemplo— nada representan y para casi nada pesan en las decisiones mundiales, los ciudadanos individualmente considerados, por mucho que se destaquen, carecen de fuerza para imponer resoluciones de carácter público y, aun, para enfrentarse al propio patrón.

El Gobierno de Chile tiene, a estos respectos, un concepto absolutamente claro y concreto. El Presidente de la República lo ha expuesto repetidamente en el interior y en sus viajes al extranjero, en especial en la brillante gira que acaba de realizar con motivo de la reunión de Bogotá.

Por lo que se refiere al fomento de los organismos que, dentro de las fronteras, deben agrupar a los ciudadanos para darles representatividad y gravitación, el Gobierno mantiene una línea insobornablemente recta, que se está aplicando, pese a la obstrucción sañuda de que es objeto.

La agrupación del campesinado en sindicatos es una tarea en marcha arrolladora, a la cual imprime vigoroso empuje el aliento gubernativo, que no se arredra ante las dificultades, ni teme al sabotaje con que los elementos desplazados o dañados en sus intereses tratan de esterilizar la empresa.

Los sindicatos de obreros y empleados de la industria, el comercio, los transportes, la minería y otras actividades, tienen, en cierto modo, un desarrollo sólido en el país; sin embargo, se presta asistencia para fortalecer, y se favorece, toda iniciativa que tienda a crear nuevas entidades de esta naturaleza donde hasta ahora no existen.

Sin embargo, no ha parado allí el esfuerzo; con una decisión notablemente remarcable, el Gobierno extiende las organizaciones del pueblo hacia sectores que, en el pasado, no contaban con medio alguno de representación. De aquí el incentivo ofrecido a las juntas de vecinos, los centros de madres, las entidades comunitarias, los clubes deportivos, los organismos culturales y, en fin, toda clase de reunión de personas que, de un modo u otro, persiga dar relieve al individuo que, como lo dijimos, aisladamente, no alcanza audiencia ni obtiene respeto para sus opiniones, necesidades ni esperanzas.

Es de verdadero interés hacer algunas reflexiones alrededor de este punto básico del programa del Gobierno de la Democracia Cristiana. En general, todos los gobiernos del mundo —incluso aquellos de los países socialistas— temen a las organizaciones de masa, es decir, al poder auténtico y legítimo del pueblo vertebradamente constituido en entidades que adquieren su poder por el número de sus miembros.

Este temor arranca del hecho de que esos gobiernos no tienen la certeza de que siempre estarán actuando en beneficio de la comunidad mayoritaria o que, por lo menos, en un momento dado, no sabrán convencer a ésta de cuál es su verdadero interés.

El Gobierno de la Democracia Cristiana no tiene este temor, como lo demuestra el hecho de que impulse tan resueltamente la organización popular de todos los órdenes. Sabe este Gobierno que sus resoluciones estarán orientadas, siempre, de manera invariable e irreductible, hacia el bien común, y es por ello que, pleno de fe, quiere organizar compactamente al pueblo para que le haga llegar sus demandas y lo apoye en sus esfuerzos por satisfacerlas de la manera más completa, oportuna y justiciera posible.

Para los viejos políticos criollos, acostumbrados a mentir desembozadamente durante las campañas de captación de votos, y que, una vez elegidos, olvidan todas sus promesas y sedicentes principios, esta actitud del Gobierno actual constituye un motivo de asombro y de temores, porque saben que el pueblo no tolerará, cuando sea fuerte, nuevas burlas ni trapisondas.

Este miedo se justifica en los políticos carentes de sinceridad y de doctrinas; pero no es aceptable que quieran estas mediocridades de la politiquería interna medir con su mismo rasero fementido a los hombres nuevos que hoy dirigen a la nación por caminos también nuevos y pletóricos de futuro.

Conviene destacar estas características del acontecer nacional de estos días, en que es preciso mantener viva la fe en un cambio fundamental de la existencia de nuestra colectividad.

El Arte, la Cultura y la Revolución en Libertad

II

Analizando la cultura de nuestro país, podríamos decir que ella es el producto de numerosas vertientes. Coexisten en ella valores y normas entroncadas con lo más profundo del pensamiento cristiano de Occidente, valores producto de la evolución de las sociedades industriales del capitalismo moderno y valores que son la resultante de nuestra propia historia como pueblo.

Dentro de nuestra cultura existen valores que aceptamos y valores que rechazamos, ya sea por su valor intrínseco o porque engendran prácticas y comportamientos disfuncionales a nuestra concepción de la sociedad. Es decir, nuestra ruptura con la cultura existente no es total, sino que solamente parcial. En la misma medida en que nos inspiramos en el humanismo cristiano y que una de las vertientes de origen de nuestra cultura viene fuertemente inspirada en esos valores, tenemos un sector de concordancia que nos impide una ruptura total con nuestra cultura tradicional. No es nuestro caso el de las revoluciones marxistas, que, inspiradas en una antropología materialista, se ven llamadas a la ruptura total con la cultura existente, para imponer un nuevo sistema de valores.

Esto debe estar muy claro para poder plantearse el problema de la cultura en la Revolución en Libertad. Nuestra ruptura con los valores existentes es una ruptura parcial que nos obliga a reforzar ciertos valores y a substituir otros por aquellos que reflejen claramente el espíritu del humanismo que propiciamos. Ello debe de alejarnos, luego, de dos tentaciones graves: por una parte, el rechazo indiscriminado de nuestra cultura nacional por considerarla burguesa o capitalista y, por otra parte, el despreocuparnos absolutamente de este problema para centrarnos solamente en el cambio de las estructuras económicas, políticas y sociales.

La primera de estas tentaciones nos llevaría a fórmulas de reformismo inhumano y descarnado de la realidad que nos impediría interpretar realmente el alma de nuestro pueblo. Es ésta la tentación en que se puede incurrir por una rebeldía ciega e irracional frente al orden establecido. Una rebeldía que lleve al rechazo total de nuestra sociedad actual sin tener la capacidad de discernir en ella lo caduco y lo inhumano de toda la riqueza que el pasado nos ha legado y que ha moldeado nuestra alma como pueblo, hasta constituirnos en una nación homogénea y unida.

La segunda tentación es la de ignorar este aspecto del cambio social y permanecer afanados en moldear las estructuras de una nueva sociedad que no podrá tener, entonces, un alma colectiva inspirada en los mismos valores. Esta tentación nos puede llevar, inconscientemente, a convertir nuestra experiencia en una forma de neocapitalismo, incapaz de encarnar los valores del humanismo cristiano. Nada obtendremos, aunque seamos capaces de producir las más profundas y radicales reformas de estructuras, si no somos capaces de inspirar, simultáneamente, con nuevos valores, a los hombres que vivirán en ellas y serán los actores concretos de dichos procesos. Mientras perduren y vivan en los chilenos los valores del viejo individualismo liberal, ninguna estructura comunitaria tendrá un sentido real.

El comunitarismo sólo será posible históricamente, si junto con cambiar las estructuras sociales, frutos del individualismo capitalista, se les da plena vigencia social a los valores de fraternidad, libertad y justicia que deben inspirar todo orden de raíz cristiana. En este sentido podemos decir que, así como existen estructuras sociales que impiden la vigencia de ciertos valores, existen, también, estructuras que tendrán un sentido diferente según sean los valores y principios que inspiren a los hombres que las componen.

Con esto hemos visto, muy sintéticamente, la importancia que adquiere esta problemática en el Chile de hoy. Nuestro movimiento, cuya justificación histórica es la creación de una nueva sociedad humanista, justa y fraternal, no puede despreocuparse nunca del problema de los valores que inspiran el comportamiento colectivo de su pueblo.

Abel Marchenoir.

La Marcha del Mundo

LA DIVERSIDAD DE LOS HECHOS

La historia de nuestro tiempo marcha con rapidez, como llevada por una fuerza igual a la que impulsa los vehículos espaciales. Por eso mismo, los hechos que le van dando forma cotidianamente, son muy diversos y a menudo contradictorios por lo menos en su apariencia externa.

En los últimos días, por ejemplo, hemos visto a un Presidente —el General De Gaulle— iniciar un largo viaje y desde un país muy cercano a Vietnam hacer un llamado para que la paz sustituya allí a la guerra y se permita al pueblo de ese país hacer oír su voz. En América Latina, diversos Gobiernos hacen frente a grave inquietud política y social mientras la OEA trata de aunar voluntades para concretar la proyectada reunión de Presidentes Americanos. Se habla de una inminente desintegración de la Comunidad Británica de Naciones. En China Roja crece la fobia antioccidental y se agigante el mito personal de Mao, en tanto se sigue ahondando el abismo que separa a este país de Rusia y sus satélites en el movimiento mundial comunista. Las Naciones Unidas enfrentan el delicado problema de encontrar un sucesor para U Thant, quien ha manifestado su intención de no perservar en su cargo. Por primera vez se ha entrevistado el rígido líder de la supremacía blanca, Hendrik Verwoerd, Premier de Sudáfrica, con un jefe de gobierno de un Estado negro, Leaubua Jonathan, Primer Ministro de Basutolandia que se transformará en Estado independiente el 4 de octubre.

Hechos muy diversos son éstos que los periódicos de todo el mundo entregan al hombre común, que cada mañana abre el diario mientras sorbe una taza de café exactamente igual a la que toman millones de seres como él en los cuatro puntos cardinales del mundo.

EL MUNDO DE NUESTROS ABUELOS

¡Qué felices fueron nuestros abuelos! Creyeron haber logrado el progreso indefinido y clavar la rueda de la fortuna. El río de la historia se movía remansadamente y los hechos llegaban a su conocimiento con morosa lentitud. Los europeos ignoraron durante doce días la muerte de Lincoln y cuando se cortó la línea telegráfica en el frente sudafricano, toda Gran Bretaña se llenó de angustia durante varios días.

He aquí cómo el "Times" resumía el estado del mundo en el crepúsculo del siglo diecinueve: "S. M. la Reina celebró su 80.o cumpleaños en medio del respeto y las aclamaciones del mundo entero. Jamás conocieron mayor auge los negocios ni han sido más altos los salarios, nunca ha habido menos desocupados. El verano fue casi demasiado agradable. En el exterior, la paz es casi universal... Alemania se ha mostrado tranquila y ocupada principalmente en su intenso comercio... e Italia con un ministerio bastante fuerte, ha logrado últimamente equilibrar su presupuesto. Nuestras relaciones oficiales con todas las grandes potencias del mundo han continuado siendo amistosas".

Pero ahora sabemos que había un temblor de agonía en aquel calmoso crepúsculo y que nuevos personajes se estaban ya incorporando a la escena de la historia.

LOS NUEVOS PERSONAJES

¿Quiénes son ellos? A no dudarlo, el crecimiento demográfico, las gigantescas fuerzas económicas y el prodigioso aumento de los medios de comunicación. Constituyen la fuente de donde emanan los más diversos hechos que componen la historia de nuestro tiempo y el hilo de oro que sirve para unirlos y darles un sentido.

Hacia 1650 la tierra era habitada por unos 545 millones de hombres que, aumentaron a unos 906 millones en 1800 y a 1.300 millones en 1900, cuando el mundo parecía ser lo que el "Times" describía en su editorial con que despedía al siglo diecinueve. Pero en los primeros cincuenta años de este siglo, la humanidad más que se duplica. Diez años después de cruzar "el implacable medio siglo", llega a bordear los 3 mil millones, alcanza una tasa de crecimiento del 14 por mil anual, que es la más alta que ha tenido el mundo en toda su historia.

Las nuevas fuerzas económicas han traído consigo exigencias de vastísimos mercados y de unidades muy poderosas de producción y ventas. Las sociedades anónimas que al iniciarse nuestro siglo eran una novedad, controlan ahora actividades económicas de continentes enteros. El presupuesto de la Ford Motors es mayor que el de muchos países latinoamericanos y el número de personas cuya subsistencia depende de la U. S. Steel Corporation es casi igual a la población de Noruega.

Estas fuerzas económicas formidables han desbordado las fronteras políticas de los Estados y, junto con las empresas colonialistas de las grandes potencias, han dividido al mundo en dos partes: las naciones ricas e industrializadas y los países pobres.

El progreso enorme de los medios de comunicación ha empequeñecido al mundo, ha acercado los países y ha introducido una serie de hábitos y modos de vivir que son iguales en Santiago como en Bombay, en París, como en Hong Kong. Millones de hombres leen las mismas noticias se ríen con las mismas tiras cómicas y se emocionan con las aventuras de los mismos ídolos cinematográficos.

UNIDAD EN LA DIVERSIDAD

Estos nuevos personajes son los vientos que están hoy hinchando las velas de la historia. Permiten explicar muchos hechos en apariencia disímiles.

En efecto, el crecimiento demográfico, las grandes fuerzas económicas y el progreso de los medios de comunicación han empequeñecido al mundo, lo han hecho interdependiente y han dado conciencia a las vastas mayorías postergadas de sus derechos. La pobreza y la dependencia no aparecen ya como males inevitables, sino como etapas que es preciso superar.

La inquietud que hoy observamos en América Latina no es sino el sordo rumor de un progreso. La descolonización de Africa es otro efecto de ese mismo fenómeno. Veinte años de ocupación extranjera, que han impedido que el pueblo vietnamita pueda hacer oír su voz, siguen dificultando la solución de ese problema. Las grandes potencias que por medio del Consejo de Seguridad controlan las NN. UU. han incapacitado a ese organismo para alcanzar sus fines propios y hacerlas realmente representativas de todos los pueblos que la forman y que pueden expresarse en la Asamblea General. La política de segregación racial del Premier sudafricano, se rompe bajo el empuje de los pueblos de color y bajo ese mismo empuje, tiembla la Comunidad Británica de Naciones, exigida para que adopte medidas eficaces contra una política de supremacía blanca absurda y anacrónica. China, con sus 700 millones de habitantes y entrando recién de veras a las praderas de la historia contemporánea, se incorpora a ella con la exageración de los primeros pasos, que recuerdan los de la primera época de la revolución rusa. Pero no es ya posible volverle las espaldas. Setecientos millones de hombres en el mundo de hoy no pueden ser ignorados.

Los nuevos personajes se mueven, pues, tras los hechos que construyen la historia de hoy. Dan ellos la unidad a la diversidad en que nos movemos.

Tolerancia Religiosa

Voces escuchadas en el Congreso y opiniones vertidas en la prensa daban a entender que el Gobierno, al dictar el Decreto de Educación Nº 4.665, pretendía imponer la intolerancia religiosa.

Pues bien, los hechos objetivos demuestran que la verdad se halla exactamente en los antípodas. El decreto en referencia está tan encuadrado en el espíritu del DFL 5.291, del año 1929, como el dictado durante la Administración González Videla, y aún va más lejos.

Llega a la época actual, pues armoniza con la democracia doctrinal y práctica que ha comenzado a vivir el país, y que en lo espiritual se manifiesta en el más amplio respeto al pensamiento ajeno.

El Decreto 4.665 da el respaldo del Estado a la **tolerancia religiosa.** Ya no sólo hace optativas las clases de religión a quienes profesan la fe católica, sino que brinda la oportunidad de incorporarse a los planes de enseñanza a otros credos.

Sólo por desconocimiento de causa, mala fe o el absurdo propósito de revivir luchas religiosas superadas por nuestro país, podría negarse esa concreta evidencia.

Quien haya leído las declaraciones formuladas en conferencia de prensa por el Superintendente de Educación, Waldo Garay Oyarzún, ya tiene un juicio honesto, propio y verdadero de esta nueva feliz realización de nuestro momento histórico.

El Decreto 4.665 fue conocido y aprobado por el Consejo Nacional de Educación, una amplia representación democrática en que tienen voz y voto los 28 miembros, delegados de Sindicatos Obreros, Centros de Padres y Apoderados de colegios fiscales y particulares, de las actividades agrícolas, fabriles y mineras, de las Universidades. En el amplio debate producido en torno de la iniciativa, dio su voto favorable el representante nacional del Magisterio, Humberto Elgueta, al comprobar que su espíritu era tolerante y daba, por primera vez en nuestra historia, la oportunidad de realizar programas de enseñanza a variados credos.

Pero la autoridad educacional agotó todos los recursos exigidos por el espíritu de la nación, revitalizado en estos días, al extender la consulta democrática sobre la materia propuesta. Fue así como, antes de la dictación del decreto mañosamente cuestionado, se pidió la opinión de los jefes de las diversas organizaciones cristianas existentes en el país. Todos esos dignatarios tuvieron palabras de agradecimiento y elogio por la tolerancia que manifestaba el proyecto.

Es la palabra, la opinión, el sentimiento no sujeto a mandatos políticos de esas personas, el único factor valedero de referencias. Su nómina obvia mayores comentarios:

Pastor D. Horacio González, Moderador del Sínodo de la Iglesia Presbiteriana de Chile; Pastor D. Arturo Venegas, presidente de la Confesión Metodista; Obispo de la Iglesia Metodista, D. Pedro Zottelle; D. Omar Ortiz, Pastor Anglicano; D. Miguel Terthu, Pastor Misionero de la Iglesia Anglicana; D. Manuel Covarrubias, Presbítero Anglicano; D. Pablo Márquez, representante de la Iglesia de Dios; D. Mario Gutiérrez, presidente Evangélico, y D. Mario Fernández, pastor presbiteriano.

Frente a estos hechos, cabe preguntar de quién procede la intolerancia y si ésta no es una exhibición más de la intolerancia política que mantiene sumidos en su propio rencor a ciertos cuadros opositores.

Reclutamiento en las Fuerzas Armadas

En verdad, un bando de fecha 29 de octubre de 1811 implantó el servicio militar en nuestro país, es decir, un año después del primer grito de libertad. Pasó casi todo el siglo XIX y el 12 de febrero de 1896 fue promulgada la Ley 352, que tuvo por nombre "Ley de la Guardia Nacional", por la cual se creó el servicio y ahí fue donde ya empezaron a aparecer los primeros registros de nuestras reservas organizadas, vinculo que une a las fuerzas armadas con la ciudadanía de la República.

Pero es la Ley de Reclutas y Reemplazos, de fecha **5 de septiembre de 1900**, cuyo 66º aniversario celebramos hoy, la que dio en verdad origen a lo que hoy constituye la Dirección de Reclutamiento y Estadística de las Fuerzas Armadas. En ese entonces fue anexada a la Sección Administración del Estado Mayor General del Ejército con el nombre de "Oficina de Registro Militar" y su primer jefe fue el mayor D. Daniel Rodríguez del Río. En la Armada Nacional también se creó este servicio, bajo el control de lo que entonces se llamaba "Dirección del Territorio Marítimo".

Lo que hoy llamamos "cantones de reclutamiento" en cada ciudad del territorio, funcionaba entonces a cargo del Oficial de Registro Civil de cada circunscripción.

En marzo de 1931 se fijó el texto definitivo de la Ley de Reclutamiento para el Ejército, creando la Dirección de Reclutamiento, dependiente del Ministerio de Guerra, con cantones de primera, segunda y tercera clase. Dicha ley disponía que a ese servicio le correspondía el control de lo siguiente:

—La estadística y distribución del personal, para la nación en armas.

—La estadística de las reservas y elementos utilizables en caso de guerra.

—La acción cooperadora de la movilización nacional.

Se denominó más tarde Dirección General de Reclutamiento, Estadística y Tiro Nacional, formando parte del Departamento IV "Movilización Económica" del Estado Mayor de las Fuerzas Armadas y, por último, aplicando también a nuestra Marina lo ya dispuesto para el Ejército y Fuerza Aérea, pasó a llamarse como hoy: Dirección General de Reclutamiento y Estadística de las Fuerzas Armadas.

Resumiendo su función actual, de enorme trascendencia para la vida normal de la nación, podríamos decir que se trata de un organismo asesor del Sr. Ministro de Defensa Nacional, Junta de Comandantes en Jefe, Estado Mayor de la Defensa Nacional y Estado Mayor de cada fuerza armada, en todo lo referente a proporcionar los datos estadísticos sobre potenciales humano y material, reservas militares, navales y aéreas; mano de obra, capacidad industrial, económica, financiera, agrícola y extractiva, que se le soliciten, para valorizar el potencial bélico del país, en los documentos primarios, secundarios y operativos de la defensa nacional.

La Dirección está dividida en los siguientes departamentos: planeamiento, reclutamiento, potencial económico y potencial humano. Muy pronto se agregarán otros dos, que serán: tiro nacional y médico.

En la actualidad hay 67 cantones a lo largo de nuestra geografía; se ha dispuesto recientemente la creación de 31 más, para poder atender mejor las necesidades de muchos ciudadanos que viven lejos de centros poblados. Entre los nuevos cantones merece mención especial el de Hanga Roa, en la parte occidental de nuestra lejana Isla de Pascua. El 30 de octubre próximo entra en funciones esta nueva planta.

Respecto a los ciudadanos que se inscriben, anteriormente se tomaba exámenes médicos y dentales sólo a los que se acuartelaban. Ahora se ha dispuesto que esos exámenes sean para todos, queden o no dentro de los cuarteles.

Se ha hecho un cambio valioso también respecto a los cursos de estudiantes. Hasta ahora había uno solo llamado por tres meses, lo cual interfería en sus exámenes, creando varios problemas al alumno. Ahora serán llamados por dos meses, durante dos años consecutivos y así podrán entrar después de todos sus exámenes y regresar a sus estudios antes de comenzar las clases.

Se ha dispuesto que entre el contingente normal, por el año entero, ingrese un 5 por ciento de estudiantes con 5º y sexto año de humanidades, para así aumentar la cuota de nuestros oficiales de reserva. Además, para aquellos ciudadanos que por razones socio-económicas no pueden cumplir con su servicio militar normal, habrá cursos especiales en la Defensa Civil, para los días sábado, domingo y festivos.

Respecto al acuartelamiento mismo, éste se realizará en forma escalonada, en tres períodos, consiguiendo así que durante todo el año haya personal instruido y capaz de enfrentarse a cualquiera emergencia, interna o externa.

Como se ve, son muchos los cambios ya logrados y no nos cabe otra cosa que felicitarios y felicitarnos por todo esto, que sólo va en beneficio de los sagrados intereses de la patria.

Santiago Polanco Nuño

Urgencia de las Reformas Agrarias

Setenta y un países discutieron recientemente la Reforma Agraria en la Conferencia Internacional que se celebró en Roma bajo el patrocinio de la FAO con la asistencia incluso de la Santa Sede, que raramente se hace representar en esta clase de reuniones.

Ante todo, estableciose el hecho de que no existe una doctrina uniforme de la Reforma Agraria, sino que ésta debe emprenderse en cada lugar según las condiciones locales.

El doctor B. R. Sen, Director General de la FAO, ha definido estas condiciones con mucha claridad: de 1958 a 1965, la proporción media de aumento de la producción mundial agrícola ha sido del 2%. Durante los últimos cuatro años esta proporción ha descendido al 1% mientras que el crecimiento de la población mundial se mantiene a un ritmo ligeramente superior al 2%. Si se quiere evitar el hambre, la tasa de aumento de un 3% mundial es necesaria. Si se quiere luchar contra los daños de la subalimentación y satisfacer el aumento de las necesidades, hay que pretender un aumento del 4%.

Pero debe reconocerse que muchos de los países en vías de desarrollo no han concedido toda la atención requerida al desarrollo de su producción agrícola y que a menudo han preferido sacrificar en inversiones de prestigio lo que debían invertir en el desarrollo agrícola. El resultado es que se puede estimar entre mil y mil quinientos millones el número de habitantes del planeta que sufren de hambre, o por lo menos de subalimentación crónica.

La responsabilidad de los países industrializados a alto nivel de producción agrícola también está comprometida. El total de la ayuda y de las inversiones de estos países en los subdesarrollados se mantiene estable desde hace años. En moneda constante, los regalos, los créditos y las inversiones directas tienden más bien a disminuir. Un solo factor tiene tendencia a aumentar: la ayuda directa bajo la forma de regalos de alimentos.

Pero esta ayuda bajo forma de regalos es un paliativo destinado a impedir las catástrofes en los países subdesarrollados, al mismo tiempo que a disminuir los stocks de substancias alimenticias en los países industrializados.

Algunos han pretendido que un aumento de esta ayuda permitiría a las poblaciones subalimentadas recuperar sus fuerzas de trabajo para ponerse a producir. Este razonamiento es falso. En parte porque el total de la ayuda distribuida de esta forma sólo alcanza a cubrir una ración de pura subsistencia y en parte porque semejante ayuda crea en los ayudados una mentalidad mendicante.

Finalmente, hay que subrayar que la ayuda alimenticia distribuida por los países industrializados cuando efectivamente se distribuye, permanece inferior —si no cae en manos de especuladores— a la cantidad de alimento absorbido por los ratones y los insectos en los graneros de Asia, Africa y América Latina. Nada más que en Asia, se estima en un 20% del producto de la cosecha la cantidad de grano devorado por los roedores y los insectos y aún esta cifra no toma en cuenta la proporción de la cosecha devorada en los mismos campos por otros animales.

Es un hecho, que en gran proporción este despilfarro criminal se debe a la estructura de la propiedad agrícola en los países subdesarrollados.

Resulta muy cierto que incluso antes de la entrada en juego de los medios mecánicos de cultivo y de los abonos químicos, la lucha contra el despilfarro permitiría si no aumentar la producción, al menos preservar la totalidad.

Por el momento, es evidente que los países subdesarrollados al tratar de equiparse industrialmente se han desinteresado de la agricultura, haciendo pesar sobre sus agricultores el peso de una industrialización. Como lo hacía notar el profesor Myrdal, la falta de distribución racional y de utilización de la tierra, hace de los agricultores, campesinos, medieros, parceleros, e incluso algunos pequeños proletarios, el verdadero proletariado del mundo.

Paúl Castel
(De "La Tribune des Nations")

El conflicto germano-soviético

La Nueva Postura de Moscú

A juzgar por algunos síntomas observados en la capital soviética, parece que allí se ha iniciado un recuento y análisis de la política de Moscú con respecto a Alemania. Entre los puntos considerados se cuenta la forma que adquirirán las relaciones entre la URSS y la República Federal.

Hechos recientes obligan a Moscú a ciertas reconsideraciones. Es obvio que ya no basta con la táctica empleada hasta ahora y observada desde 1961: de tratar todas las cuestiones relativas a Alemania según un rígido plan preconcebido. El cambio se debe a tres factores: a) De Gaulle sugirió en Moscú que la URSS debiera mostrarse más flexible con Alemania Occidental; b) El Gobierno Federal ha puesto en claro su línea de política exterior, muchas de la nota de paz y las declaraciones públicas de muchos políticos germano-occidentales, que han encontrado cierto eco entre el público; c) Algunos Estados de Europa Oriental, como Rumania y Checoslovaquia, están dispuestos a mejorar sus relaciones con la República Federal.

El Presidente De Gaulle, que en la URSS se pronunció por la reunificación alemana, pudo una vez más durante su última visita a Bonn corroborar su papel de honesto intermediario entre el Este y el Oeste.

Uno de los intereses inmediatos de la actual política francesa es el mejoramiento de las relaciones entre Bonn y Moscú, ya que si la política exterior soviética se volviera más rígida, al mismo tiempo tendería la República Federal a ligarse más estrechamente, tanto en el aspecto político como en el militar, a los Estados Unidos.

Mientras que en años anteriores Alemania Occidental sólo reaccionaba a las actividades soviéticas, la reciente nota de paz ha encontrado ahora buena acogida en muchos rincones del mundo.

Ahora resulta ya casi imposible que el Este le achaque toda la culpa de la tensión europea a la República Federal, persiguiendo así el aislamiento de ésta, máxime [illegible] subrayado en varias ocasiones su voluntad de establecer buenas relaciones con países del bloque oriental.

Esta nueva línea política se refleja, entre otras cosas, en el mejoramiento de las relaciones con Rumania; en los intentos de acercamiento con Checoslovaquia y en los viajes de políticos federales a la Unión Soviética. A esas iniciativas se añade el propósito de ampliar el intercambio cultural con la URSS sin acuerdo escrito: la visita del Ministro de Ciencias, Stoltenberg, con motivo de la exposición de arquitectura en Leningrado y su discurso de apertura.

Ante todo, en Rumania se ha fortalecido la voluntad de acantarse de la polémica y contribuir a unas relaciones objetivas con la República Federal. Checoslovaquia muestra tendencias semejantes. Así, para Moscú ha llegado el momento de reconsiderar su línea política, o al menos su táctica, y de que ésta tendrá que adaptarse, tarde o temprano, a los cambios registrados en las relaciones políticas mundiales.

Hans Latha.
(De "Tribuna Alemana").

Caminando a Través de la Biblia

LA VUELTA AL MUNDO DE UN REPORTER

No hay necesidad de ser católico militante y de comunión diaria, para emocionarse en Tierra Santa. Basta ver las verdes aguas del pequeño río Jordán; las azules ondas del lago Tiberíades, saber que allí fue bautizado Cristo, entrar a la pequeña casa de José y de María, bajar hasta la cueva que aún conserva la ventilación con el exterior, descender al pozo, ver los restos de la mesa que, según la tradición, se usó en la Última Cena; caminar por la Vía Crucis, detenerse en el lugar exacto en que la Verónica secó el rostro del hijo de Dios, caminar por el huerto de Getsemaní que escuchó su último ruego, subir a la colina donde fue pronunciado el Sermón de la Montaña y, finalmente, llegar con el alma estremecida hasta la Catedral que ocupa el lugar del Calvario para saber que estamos en uno de los sitios en que se escribió el capítulo Nº 1 de la historia de la Humanidad.

Abísmese, amigo lector. El decorado ha cambiado bastante poco. Claro que hay buses y pasan los autos. Que la gente lee los diarios en los quioscos y que suena a lo lejos la radio, pero la esencia del telón de fondo es casi la misma. Pasan lentamente los asnitos de la Biblia y el agua corre por el centro de la calle.

Claro que para ver todo el decorado hay que pasar al otro costado de la muralla y cruzar del lado judío al jordano. Con los contactos secretos que tenemos a veces los periodistas, logramos hacer el milagro y entrar lentamente en las páginas del Viejo y del Nuevo Testamento.

Vemos la pequeña colina que presenció el desafío de David y Goliath. Nos muestran casi el lugar exacto del bautizo en el Jordán. Tomamos agua en el Pozo de la Virgen. Nos indican vagamente el árbol en el cual Judas pudo haberse ahorcado después de la traición y del arrepentimiento, y sobre todo, el gigantesco escenario de Belén en que comienza la vida del Crucificado y el último telón de su muerte en Jerusalén.

Nos indican con la mano la tumba de Herodes y el primer sitio en que comienza a actuar Abraham, y en todo momento sentimos que estamos viajando entre los cielos desgarrados de hace dos mil años con las mismas nubes de la Pasión, en presencia del mismo sol y contemplando el escenario de las mejores páginas de Gabriel Miró y del propio Renán. Llevamos a Papini en la mano y sentimos antes que nada que estamos hojeando las amarillentas páginas de un libro inmortal que se llamó y se llama la Biblia.

Por eso no podemos escribir serenos estas rápidas impresiones de viaje por una tierra en la cual queda aún la huella de unas sandalias que incendiaron al mundo hace veinte siglos.

Tito Mundt

SINTESIS NOTICIOSA

MIEMBRO ACADEMICO.—
Hoy, a las 19 horas, la Facultad de Filosofía y Educación de la Universidad de Chile celebrará sesión solemne, en el Salón de Honor de la Casa Central, para recibir como Miembro Académico al catedrático Dr. Udo Rukser. El Decano Julio Heise presidirá la ceremonia.

AMIGOS DEL ARBOL.—
La Sociedad Amigos del Arbol realizará un acto el próximo miércoles, a las 18.30 horas, en la Sala Valentín Letelier (Huérfanos 1117, tercer piso), para analizar la campaña de forestación nacional.

LIGA CONTRA EL CANCER.—
Una exhibición de modelos para la próxima temporada Primavera-Verano se realizará el próximo miércoles, a las 16 horas, en el Hotel Carrera, a objeto de recolectar fondos para las obras sociales de la Liga Chilena contra el Cáncer.

CONGRESO DE PSIQUIATRIA.—
El Director de la Escuela de Psicología de la Universidad de Chile, Dr. Gustavo Vila, y el Dr. Hugo López Montiel, viajaron a Europa a participar en el Congreso Internacional de Psiquiatría que se inició ayer en Madrid.

CURSO PARA GRADUADOS.—
El martes 27 del presente se inicia un curso para graduados sobre "Aspectos relacionados con la problemática del menor en situación irregular", en la Escuela de Servicio Social "Doctor Alejandro del Río". Las inscripciones se reciben en Agustinas Nº 632.

DESPEDIDA A EXPERTO DE OEA.—
Con asistencia del Vicepresidente Ejecutivo de la Caja Nacional de Empleados Públicos y Periodistas y personal se efectuó una manifestación de despedida al experto de OEA, John D. Palmer. Durante un tiempo dictó a los funcionarios charlas sobre Relaciones Públicas, informaciones y adiestramiento de personal.

SEMINARIO TEATRAL.—
La Universidad de Chile, a través de un convenio con la Central Unica de Trabajadores (CUT), organizó un Seminario para formar instructores de grupos teatrales. Se efectuará entre el 26 del presente y 9 de octubre. Las solicitudes de inscripción se reciben en el local de la CUT, Compañía Nº 1477.

HAZAÑA DEL PILOTO PARDO.—
La Biblioteca Nacional realizará mañana un acto conmemorativo de la hazaña del piloto Pardo, que hace medio siglo a cargo de la escampavía Yelcho salvó la expedición del explorador británico Sir Ernest H. Shackleton. A la ceremonia han sido invitados el Presidente de la República, parlamentarios y autoridades civiles y militares.

CURSOS PARA AUXILIARES.—
La Asociación de Auxiliares de Enfermería Particular, con sede en Irarrázaval Nº 1011, ha organizado un curso para auxiliares destinado a preparar a todas las personas que deseen aprender normas sobre primeros auxilios. Las inscripciones se reciben en la sede de la institución.

INVITADO A ANTOFAGASTA.—
El Presidente de la República, Eduardo Frei, fue invitado al acto inaugural de las festividades del Centenario de la la ciudad de Antofagasta en las que se inaugurará una gran Feria Industrial, Agropecuaria y Cultural.

CONCURSO EN INSTITUTO DE EDUCACION FISICA

El Instituto de Educación Física y Técnica de la Universidad de Chile llama a concurso interno de antecedentes para proveer las siguientes vacantes:

Sección Educación Física: Profesor de Seminario de Fisiología con dos horas de clases semanales; un ayudante 3º para cátedra Actividades Recreativas: cuatro Ayudantes ad honores para las cátedras: Anatomía Humana (dos cargos), Recreación y básquetbol damas.

Sección Alimentación y Educación para el Hogar: Profesor de Puericultura con dos horas de clases semanales; 1 Ayudante auxiliar para cátedra de Alimentación Colectiva.

Sección Kinesiterapia: Profesor de Patología General e Interna, con 3 horas de clases semanales; Profesor de Fisiología, con 2 horas de clases; 4 Ayudantes ad honores para las siguientes cátedras: Patología General e Interna, Ortopedia Infantil, Técnicas Kinésicas y Primeros Auxilios.

Gabinete de Kinesiterapia: 1 Médico Fisiatra con 12 horas semanales.

Los interesados deben presentar solicitud acompañada de títulos, diplomas y demás antecedentes profesionales que acrediten competencia, en la Secretaría del Instituto, —Avda. Santa María 963— hasta el 15 de octubre.

SIN HUELGA SOLUCIONADO CONFLICTO AGRICOLA

Sin necesidad de llegar a la paralización de las faenas, los obreros agrícolas de los fundos de la provincia de Curicó, alcanzaron adecuada solución a sus demandas económicas y laborales, en una reunión final celebrada en las oficinas de la Intendencia. Durante la tramitación del conflicto tomaron parte el Inspector Provincial del Trabajo, Patricio de los Reyes —en el acta final subrogado, por enfermedad, por el Inspector, Jorge Celedón— los dirigentes de ANOC, Oscar Morales Palma, Galvarino Herrera y Elías Díaz, más los representantes de todos los predios agrícolas de la provincia. Por la parte patronal, Ramón Cardemil, Julio Ortúzar, Francisco Correa y Exequiel Ferret. La solución armónica se logró, por último, ante la intervención directa del Intendente, Guillermo Maturana Donoso.— EN EL GRABADO, el Intendente Maturana —al centro— charla rodeado de dirigentes campesinos, ya alcanzado el convenio de las partes en conflicto.— (Foto, Fernando Caballero).

EUGENIO VELASCO:

"Consejo de decanos cuenta con respaldo internacional"

El presidente del Consejo de Decanos de las Facultades de Ciencias Jurídicas y Sociales de las Universidades del país, nos informa cuáles son los objetivos del organismo que encabeza.— Hans Kelsen, uno de los invitados de Honor de la Segunda Conferencia del Instituto Latinoamericano de Ciencias Políticas y Sociales

Hace algún tiempo, los órganos informativos noticiaron que Eugenio Velasco Letelier, Decano de la Facultad de Ciencias Jurídicas y Sociales de la Universidad de Chile, había sido designado presidente del Consejo de Decanos.

La personalidad del presidente del referido organismo constituía un motivo de interés indudable para la opinión pública. Abogado distinguido, profesor de la Cátedra de Derecho Civil de la "U", ex Embajador en Argelia, además de dirigente político y deportivo de vasta trayectoria, Eugenio Velasco es persona cuyas actividades interesan y producen impacto noticioso.

Desde luego, el organismo que se había encomendado a su responsabilidad no es conocido por la masa ciudadana. Sólo quienes están vinculados a la vida universitaria del país, tenían alguna información sobre él y era lógico, que nosotros buscáramos ampliar, a través de LA NACION, la restringida cantidad de personas que conocen y saben que es y cuáles son los objetivos de esta entidad.

Para cumplir con esa misión, llegamos hasta las oficinas de Eugenio Velasco, en la Escuela de Derecho de la U. de Chile donde el personero universitario respondió clara y cordialmente, a nuestras consultas.

"El Consejo de Decanos de las Facultades de Ciencias Jurídicas y Sociales, nos dijo, es una entidad no oficial, pero reconocida y autorizada por el Consejo de Rectores, en la que participan los Decanos de las Facultades respectivas de las Universidades de Chile, Católica, Católica de Valparaíso y Universidad de Concepción.

"Su existencia se debe a la tenacidad con que desde hace 5 años empezamos a madurar esta idea que ahora es algo muy concreto. No es un organismo cuyas sugerencias tengan fuerza como para que las Facultades que lo forman se vean obligadas a ponerlas en práctica. Sólo son eso sugerencias.

"El primer presidente del Consejo fue Manuel Sanhueza de la U. de Concepción, lo que estimo justo destacar, pues siempre es difícil ser "el primero" en este tipo de organismos y de quien asume esa seria responsabilidad, depende muchas veces que éste sobreviva en sus primeros pasos. El cargo de presidente que ahora detento es por un período de dos años. Creo que con esto precisamos algunas características del Consejo de Decanos", nos dice Eugenio Velasco.

OBJETIVOS DEL CONSEJO DE DECANOS

En efecto, respondemos. Ahora ¿podría reseñarnos cuáles son los objetivos que se ha fijado el Consejo?

"Con todo gusto —nos responde nuestro cordial anfitrión—. Empiezo por decirle que uno de sus objetivos fundamentales es mantener en contacto a nuestras Facultades para intercambiar experiencias y opiniones frente a los nuevos estudios de Derecho y a las reformas que éstos van teniendo en su proceso de desarrollo. De este contacto e intercambio se concluye qué es lo mejor y cuáles las iniciativas que deben abandonarse, por no cumplir con sus objetivos.

"Luego, y en una enunciación un poco inorgánica de nuestras metas, nos dice Eugenio Velasco, mantenemos una información permanente, vital para nuestras Escuelas, para afrontar las consecuencias de la tremenda pugna que cada año se produce por ingresar a ellas. Por ejemplo, evitamos con esa información las burlas o engaños de algunos alumnos que repetían más del número de años que permite el Reglamento en cada curso, disposiciones que antes se eludían con el simple expediente de cambiarse de Universidad.

"En esta materia, además, tenemos un acuerdo en principio, de realizar el examen de admisión sobre las mismas bases y el mismo día en todas las Escuelas de Derecho, para impedir el método utilizado por algunos muchachos de inscribirse en todas las Escuelas, para ver en cuál le resultaba su ingreso.

También existe acuerdo unánime de las Facultades que integran el Consejo, para que, respetando absolutamente la autonomía de cada una de ellas, busquemos la unificación de los estudios y planes de trabajos de las Escuelas de nuestra dependencia, objetivo sobre cuya importancia me parece no es necesario abundar en detalles por cuanto es una aspiración que, si se concreta, justificaría por sí sola este organismo.

"Por último quisiera señalar entre estas metas algo muy importante para nuestros estudios. Hemos acordado un intercambio bibliográfico que amplía una enormidad la muy limitada capacidad de nuestras bibliotecas y que de esta manera cumplirán mejor su función para el alumnado y profesorado de las distintas Escuelas.

"Ahora bien, prosigue Eugenio Velasco, en el campo del perfeccionamiento de profesores y postgraduados, organizamos el primer Curso de Derecho Comparado que se haya realizado en América Latina, en colaboración con la Universidad de Estrasburgo donde se encuentran los mejores especialistas de esta disciplina del Derecho. Ese curso se realizó en Concepción. En febrero de 1967 se efectuará otro en Valparaíso y en 1968 uno en Santiago.

RESPALDO INTERNACIONAL

"Es tal la comprensión que existe en torno a nuestro trabajo, que hemos recibido lo que podríamos llamar "respaldo internacional" cuando la Fundación Ford espontáneamente le entregó al Consejo de Decanos una parte de su Plan de ayuda a la Universidad de Chile, para que a través del Consejo se busque el intercambio y contacto de todas las Facultades del continente. Esto se realizará por medio de 2 reuniones anuales, en las que participen profesores de todas las Escuelas de Derecho de Sudamérica y estudien los cambios que se han introducido a los estudios del Derecho en nuestro país".

¿Quiere decir esto que las reformas introducidas en nuestro país a estos estudios han tenido repercusión internacional?

"Para confirmar lo que estoy señalando, le puedo decir que, en la Universidad de Cornell, en EE. UU., se realizó hace poco tiempo un Seminario sobre la enseñanza del Derecho en Latinoamérica, como uno de los actos de clausura del Año Latinoamericano celebrado en esa casa de estudios superiores. A ese acto asistió el abogado y profesor Francisco Orrego Vicuña, un joven profesional de la Unión Panamericana, y pudo comprobar que 2 sesiones de ese Seminario fueron destinadas a analizar nuestros programas reformados de estudios. El profesor John Howard, de la Fundación Ford, estuvo 15 días en Santiago y regresó a su país entusiasmado con lo que en Chile estamos haciendo en estas materias".

"De ello resultó que la Fundación mencionada, reconociendo que nos habíamos transformado en un modelo, acordó en regar ayuda financiera para mejorar las Bibliotecas de las Facultades.

"Además, prosigue Eugenio Velasco, nos hemos fijado como objetivo el darnos una organización seria en materia de investigación científica, mejorar en el extranjero la capacidad de nuestros egresados con un plan de becas bien realizado.

"Por último, les informo que para octubre próximo hemos acordado reunirnos para adoptar una política conjunta para realizar la próxima selección de postulantes a ingresar a nuestras Escuelas con idénticas bases, como ya les dije al comienzo".

"Nuestro trabajo se fundamenta en la buena fe con que lo realizamos sin tomarnos atribuciones que no nos competen y sin tocar la autonomía que cada una de las Facultades que integran el Consejo mantienen. Incluso, ese principio informará la reunión, en que intercambiaremos todos nuestros planes de estudio, objeto, como les dije, de nuestros esfuerzos por mejorarlos.

"No quisiera terminar —agrega Eugenio Velasco— sin aprovechar esta oportunidad que me brinda **LA NACION** para informarles que siguen adelante los trabajos de organización de la 2ª Conferencia del Instituto Latinoamericano de Ciencias Políticas y Sociales. El profesor Rubén Oyarzún realizó una gira invitando a estas jornadas a representantes de la Asociación Latinoamericana de Libre Comercio, del Mercado Común Centroamericano, del Mercado Común Europeo y del Mercado Común de los países socialistas, para que concurran a esta Conferencia.

Ella contará con la participación de ideólogos y científicos políticos de todo el mundo, entre ellos del reputado Hans Kelsen. El tema general de la conferencia es "Alternativa del Cambio Social en América Latina".

Con estas palabras, concluyó nuestra conversación con Eugenio Velasco, el que en términos sencillos, al alcance del entendimiento del hombre medio de nuestro país, nos informó de la labor que silenciosamente cumple el organismo que preside y que muestra las proyecciones que puede alcanzar si su tarea es comprendida y respaldada. Por de pronto, hemos sabido que el Consejo de Rectores de las Universidades del país ha reconocido su utilidad hasta el punto de recomendar la formación de Consejos similares entre las otras Facultades de las "Ues" chilenas.

Eugenio Velasco, presidente del Consejo de Decanos de las Facultades de Ciencias Jurídicas y Sociales.

JIMMY BROWN, SENSIBILIDAD Y CULTURA TRAS UN MICROFONO

Cada día, y a tempranas horas de la mañana, miles de santiaguinos se levantan para empezar la jornada, concurrir a las oficinas y al trabajo. Apenas levantan su cabeza de las almohadas, cientos de estos madrugadores, alargan con pereza su brazo, y... encienden el radio que está encima del velador.

Mientras realizan su diario aseo, toman el desayuno, y se despiden de su esposa, los trabajadores chilenos siguen los ritmos de moda, ya sea cantándolos bajo la ducha, silbándolos mientras se afeitan, o con la cucharita de la taza del desayuno. Sin embargo, gran número de santiaguinos prefiere, antes que despertarse con un rock o un twist, hacerlo con una sinfonía, concierto, o música suave, que calma los nervios y ayuda mejor a prepararse para la lucha por el diario sustento.

Este segundo número de radioescuchas, el que prefiere la música selecta y melódica bailable, buscará en el dial la única radio chilena que mantiene una programación diaria y estable de música clásica, la Radio Andrés Bello.

La Radio Andrés Bello fue fundada el 7 de noviembre de 1959, por sus creadores, el locutor y hombre de radio Jimmy Brown, y su copropietaria, Ludmila Ibatulin Naletova, quien selecciona los programas musicales y dirige la parte artística de la emisora.

"La característica fundamental de la Radio Andrés Bello —expresó Jimmy Brown, en entrevista exclusiva de LA NACION— se basa en una programación de música selecta en todos sus géneros, expresiones y épocas, no llegando hasta muy atrás en cuanto a siglos, ni tocando lo que se llama música dodecafónica y concreta, que es la más ultramoderna compuesta hasta el momento. Dentro de la música selecta —agregó— tratamos de enfocar un público general. No hacemos instituto, academia o universidad musical, sino que transmitimos música".

La programación selecta de la radio Andrés Bello se complementa con música ligera, bailable y chilena, la que tiene que ser elegida de tal forma que armonice con la programación selecta, no cayendo en ningún momento en lo exagerado dentro de ningún género musical.

Desde su fundación, en 1959, la Radio Andrés Bello se ha destacado en el ambiente artístico de nuestro país, por su especial programación de música selecta, que la han convertido en la única emisora del país que realiza una amplia labor de difusión lírica. Los creadores de la Radio Andrés Bello son el locutor y hombre de radio, Jimmy Brown, y la directora artística, Ludmila Ibatulin. EN EL GRABADO, uno de los "cerebros" de esta emisora, el gerente y locutor Jimmy Brown.

PROPAGANDA RADIAL

Los directivos de Radio Andrés Bello han programado un nuevo sistema de transmisión de la propaganda y avisos radiales:

"Hacemos especial hincapié en la recepción y selección de avisos", expresó Jimmy Brown. "Rechazamos todos los "jinglers", que nunca se han tocado, ni se van a tocar en esta radio. Al mismo tiempo, rechazamos las frases, cuya imagen sea desagradable para el auditor, y reglamentamos la duración de los avisos a un grupo determinado de palabras, cuyo máximo puede ser 24. Pasamos muy poca propaganda y los avisos de tanda, tienen un máximo de cinco avisos".

La controlada cantidad de avisos propagandísticos limita, como es natural, las ganancias de la emisora Andrés Bello.

"Nosotros creemos que en nuestro país se pueden hacer solamente dos cosas en lo radial: o se gana dinero o se hace buena radio", informó Jimmy Brown. "Nosotros optamos por lo segundo —agregó— y nos mantenemos con un margen mensual de ganancia".

La radio Andrés Bello nunca ha transmitido propaganda política, y sus programas informativos y periodísticos están realizados basándose exclusivamente en noticias objetivas. Los tres informativos de la radio, a las 8, 14 y 22 horas, transmiten exclusivamente noticias del país e internacionales de la United Press International, rechazándose totalmente la noticia policial.

SENSIBILIDAD ARTISTICA

La radio Andrés Bello transmite once horas de música selecta, manteniendo espacios dedicados a la ópera, música coral y conciertos. Todos los días, desde las 14.30 a las 17.15 horas, esta emisora transmite sin interrupción las más famosas óperas.

"La radio Andrés Bello ha movido una conciencia lírica dentro del público chileno. Creemos poseer el stock más grande de óperas, con versiones de alta fidelidad. Tampoco descuidamos la música coral, como cantatas, oratorios, que transmitimos todos los domingos en la mañana", expresó Jimmy Brown.

A pesar de esta programación tan especializada, esta emisora santiaguina cuenta con público de todas las clases sociales. Los conciertos de repetición son escuchados por numeroso público popular.

"El pueblo chileno es de una enorme sensibilidad musical —informó Jimmy Brown— y es el país más culto de Latinoamérica como musicólogo. Nosotros recibimos cientos de llamadas telefónicas de nuestros auditores, a pesar que la radio nunca ha efectuado un concurso con premios, ni realizado shows artísticos".

Jimmy Brown se refirió también a la música colérica, expresando que "no la rechazo, porque no la comprendo. No vibra conmigo. Por suerte nuestra juventud tiene inquietud musical".

Hace unos años, el diario LA NACION realizó una encuesta en todos los colegios secundarios de la capital, sobre el gusto de los estudiantes y "calcetineros" en cuanto a música. En esa oportunidad, la Radio Andrés Bello obtuvo en forma insólita el primer lugar en la preferencia del público juvenil.

"Esto ocurrió —expresó Jimmy Brown— porque no va a morir jamás un Brahms, Beethoven, Mozart. Cada vez, al escuchar la música de estos geniales compositores, encontramos algo nuevo, bello y emocional, aunque la hayamos oído cientos de veces. Esos compositores no han sido superados, porque creaban melodía —finalizó—; en cambio los modernos son amelódicos y atonales".

MAURA BRESCIA.

EN LA MONEDA

ASAMBLEA COMUNITARIA

Mañana tendrá lugar en el Teatro Lira una asamblea convocada por la directiva de la Agrupación de Juntas Vecinales del sector oriente de la comuna San Miguel, donde se tratarán temas relacionados con el equipamiento comunitario de los diversos grupos habitacionales.

Asistirán el Intendente de la provincia, Sergio Fernández y en representación del Ministro del Interior, el Subsecretario Político de dicha Secretaría de Estado, Humberto Martínez Montes.

NUEVO EMBAJADOR ARGENTINO

Se informó en la Cancillería que el 15 del mes en curso deberá llegar al país el nuevo Embajador de la República Rosada ante la Moneda, Pedro Malbrán.

El nuevo diplomático argentino reemplaza a Héctor Aquiles Guaglianone, que dimitió al ser derrocado el Presidente Arturo Illia.

REUNION DE PRESIDENTES

En esferas de la Cancillería se reveló que ganaba terreno en el ámbito latinoamericano la ciudad de Viña del Mar como sede de la eventual Reunión de Presidentes de las naciones integrantes de la Organización de Estados Americanos.

No se esclareció si Chile había recibido apoyo expresado sobre la materia de otros países o si la Cancillería realizaba algún tipo de gestión diplomática al respecto.

ALEJAMIENTO DIPLOMATICO

Con un almuerzo despide el próximo jueves el Canciller Gabriel Valdés, al ex Embajador de Paraguay en nuestro país, Alberto Nogués.

El diplomático Caraní se aleja de Chile, luego de tres años de permanencia.

PIDEN CREACION DE NUEVAS ESCUELAS PARA LA SERENA

La directiva del Comité de Defensa Educacional de la parte alta de La Serena se encuentra en Santiago, con el objeto de celebrar una serie de entrevistas con personeros de Gobierno y autoridades educacionales para solicitar la creación de nuevas escuelas primarias en ese sector.

Preside el Comité el profesor Néstor Ortiz y lo integran Mario Olivares, Subdirector de la Escuela 39 y Secretario del Comité, Luis Muñoz, presidente Provincial de la Agrupación de Pobladores de Coquimbo, y Hugo Barnes, profesor y regidor.

DOS ESCUELAS

En visita hecha a LA NACION, la delegación explicó que la parte alta de La Serena, habitada en su mayoría por familias de escasos recursos, cuenta con una población en escolaridad primaria de 4.800 alumnos aproximadamente.

De ese total, sólo 1.500 asisten a las dos únicas escuelas del sector, las números 38 y 39, que trabajan en dos jornadas. El resto de los pequeños, expresaron, debe viajar a pie al sector urbano por un camino sin pavimentar, que no tiene aceras y que soporta un intenso tránsito.

Las 8 micros que dan a los pobladores, dice Muñoz, no tienen capacidad para llevar a los estudiantes.

Agregan que esta situación se agravará cuando se entregue a los 20 mil habitantes, otras 650 familias que radicarán en los nuevos campos habitacionales que se construyen.

SOLUCIONES

La delegación propuso a las autoridades respectivas dos tipos de soluciones: inmediatas y otras que se realizarse en un futuro próximo.

Los maestros solicitan que se construya la segunda etapa de la Escuela 39 con un total de 12 salas de clases, la ampliación de la Escuela 38 con aulas prefabricadas, la construcción de dos escuelas en terrenos de la Población XXIII, y construcción de un establecimiento educacional para servir a la población Santa Teresa y sus ampliaciones.

Como soluciones a largo plazo propondrán la creación de una escuela de enseñanza básica y una industrial, la ampliada y el funcionamiento de un liceo anexo al Instituto Nacional existente en La Serena.

CURSO INTENSIVO DE CATEDRA SUECO PARA LOS ARQUITECTOS

Hoy continuará desarrollándose el Curso de Taller intensivo para 30 arquitectos chilenos que está dictando el profesor sueco Ragnar Uppman, catedrático de la Escuela de Arquitectura de Estocolmo. El distinguido profesor que actualmente desarrolla los planes de la Universidad de Umea y ocupa un alto cargo en la Cooperativa Comercial de Estocolmo, dictará una conferencia sobre el "Enfoque y base funcional en el diseño de la vivienda", a las 10,30 en el Instituto de Vivienda, Urbanismo y Planeación de la Facultad de Arquitectura y Urbanismo de la Universidad de Chile, Núcleo de Los Cerrillos.

El Catedrático sueco, de 37 años de edad, fue invitado especialmente por la Facultad de Arquitectura de la Universidad de Chile para efectuar el Curso intensivo de diseño de Viviendas Económicas". En el curso participarán 15 alumnos de la Escuela de Arquitectura de Santiago y 5 alumnos de la de Arquitectura de la Universidad de Valparaíso, 5 alumnos de la Universidad Católica de Chile; 5 alumnos de la Facultad de Arquitectura de la Universidad Católica y 10 arquitectos de la Corporación de la Vivienda.

En el programa de Uppman caben cuatro conferencias. La primera fue ayer martes 2 del presente, a las 19,30 sobre "Situación de la Construcción, vivienda y arquitectura Sueca". Los otros temas que tratará el profesor Uppman son "La producción como base de la producción habitacional", "Coordinación modular como método racional de planificación de edificios y viviendas".

CEREMONIA DE ENTREGA DE CERTIFICADOS EN S

En la central de talleres del Servicio Nacional de Salud, se efectuará hoy, a las 10 horas, la ceremonia de entrega de diplomas a dieciocho funcionarios de esa dependencia que participaron en un Seminario de Supervisión básica, que contó con la asesoría del Instituto Nacional de Capacitación Técnica, filial de la Corporación de Fomento (Corfo).

Tal Seminario respondió a una política de capacitación y adiestramiento del personal que impulsa el Gobierno, y tiende a establecer una carrera funcionaria sobre la base de la idoneidad, antigüedad y preparación.

En la impresionante concentración popular de Valparaíso:

"MOSTREMOS LO QUE PUEDE DAR NUESTRA REVOLUCION SIN PERDER LA LIBERTAD"

Expresó un dirigente de los pobladores en la reunión de Quinta Vergara, en la cual habló el Presidente de la República

VIÑA DEL MAR (Por Julio Salviat, enviado especial).— Miles de personas se congregaron en la Quinta Vergara, de esta ciudad, para escuchar la palabra del Presidente Frei, con motivo de la presencia de éste en el acto en que se celebró el primer aniversario de la Operación Emergencia. El recinto presentaba un panorama impresionante desde tempranas horas, por la gran afluencia de público, que fue calculado en más de cinco mil personas.

La amenidad del programa estuvo a cargo de la Gran Banda Instrumental Naval y conjuntos folklóricos locales, conquistando calurosos aplausos por sus acertadas interpretaciones.

A medida que se acercaba el mediodía, nuevas falanges de porteños y viñamarinos llegaban a la Quinta Vergara, portando letreros, motes y carteles alusivos a la Operación Emergencia y con leyendas de simpatía hacia la persona del Jefe del Estado.

Alrededor de las 12.20 horas, hizo su entrada al recinto el Presidente Frei, acompañado por el Ministro de la Vivienda, Juan Hamilton; Subsecretario del Interior, Enrique Krauss; Consejero Nacional de Promoción Popular, Sergio Ossa Pretot; Intendentes de Santiago y Valparaíso, Sergio Saavedra y Enrique Vicente; Gobernadores de los departamentos Pdte. Aguirre Cerda y Puerto Natales, Francisco Rivera y Tolentino Pérez; Alcaldes de Valparaíso y Viña del Mar, Juan Rodríguez y Juan Andueza; Jefe de la Operación Emergencia, coronel Alberto Aranda; parlamentarios y otras personalidades.

La llegada de Su Excelencia y comitiva motivó entusiasta reacción por parte del público, que aplaudió sin reservas. El acto se inició con la interpretación por parte de la Banda Naval del Himno Nacional, que fue coreado por todos los presentes. Al término del Himno Nacional, el Presidente Frei dio comienzo a su discurso, el que damos en columnas aparte.

Luego usó de la palabra el Presidente de la Unión Comunal, Gustavo del Fierro Allamand, quien, entre otros conceptos, expresó: "En este mes de la Patria conviene destacar que estamos forjando una Patria Nueva. Estamos aquí para agradecer al Presidente Frei las iniciativas que ha puesto en nuestras manos para esta Operación Emergencia. Si bien es cierto que la Operación Emergencia nació en un día feriado, en que el país entero se conmovió, no es menos cierto que en el mismo día nació un nuevo espíritu que ha significado todo lo que hoy tenemos".

Del Fierro enumeró en seguida muchas de las obras que se han realizado en base a esta operación: 27 kilómetros de calles nuevas, 59 poblaciones con luz, 52 de las cuales poseen agua potable; centenares de metros de aceras escalas de acceso a los cerros; innumerables viviendas, etc.

"Aquí también están las mujeres y los pobladores luchando para vencer nuestros problemas y lograr caminos, escuelas, viviendas y otros progresos. Quisiera, dijo, que quedaran reflejadas en estas palabras la gratitud de todos los pobladores por la verdadera revolución que se está efectuando. Queremos decirle a S. E. que Valparaíso y Chile entero, está representado aquí en esta con usted y le seguiremos siempre, porque sabemos que usted tiene la bandera de la integración y reivindicación de los pobladores".

Las palabras de Del Fierro fueron acogidas con estruendosos aplausos y gritos de vivas al Presidente Frei. Uno de los pobladores, en un rasgo de entusiasmo, gritó: "Demostrémosle a Fidel Castro que podemos hacer una Revolución verdadera y con libertad..." Nuevos aplausos acogieron la frase.

Posteriormente, el Vicepresidente de la Unión de Juntas de Vecinos de Valparaíso, Jaime Arancibia, destacó los alcances de la Operación Emergencia. El 28 de marzo de 1965 Señaló un terremoto dejó un futuro muy incierto para todos los chilenos, lo que se agravó luego con los temporales de ese invierno; pero pronto llegó el mensaje de solidaridad y la ayuda del Gobierno. Vimos el gesto de nuestro Presidente, que no tendió la mano hacia el extranjero, sino que confió en nosotros.

"Se formó la Operación Emergencia, dijo más adelante Arancibia, y ahí están las obras que se han hecho. A un año de labor queremos decirle a nuestro Presidente ¡Muchas gracias! Nuestros agradecimientos son extensivos también al Ministro del Interior, Bernardo Leighton; al entonces Subsecretario del Interior, Juan Hamilton; al Intendente de Valparaíso, Enrique Vicente; al coronel Aranda y a todos los que hicieron renacer nuestras esperanzas en momentos muy críticos.

"Le pedimos, Presidente, que continúe la operación para solucionar todos los problemas. A los inconformistas, les podemos decir que esperen un poco tiempo y ya verán las soluciones. Agradezco, a nombre de los niños, las escuelas; a nombre de las mujeres, el agua y la luz; a nombre de los pobladores, las casas que habitan".

La ceremonia continuó desarrollándose dentro de un entusiasmo impresionante de todos los pobladores concurrentes y actuaciones de la Banda y conjuntos, entre los que estaba también la Orquesta Filarmónica de Viña del Mar, la que interpretó varias composiciones.

El Presidente de la República habló conmovido por las expresiones de solidaridad y aprecio. Su discurso, que damos en columnas aparte, fue escuchado en silencio, e interrumpido a veces por los aplausos de los miles de pobladores.

El encuentro de los pobladores de Valparaíso para analizar los resultados del primer año de la Operación Emergencia, tuvo ribetes muy humanos, como éste que se aprecia en la foto, en que el actual Ministro de la Vivienda y Urbanismo, Juan Hamilton, camina junto a dos pequeñas pobladoras, abanderadas de uno de los numerosos grupos favorecidos con la cruzada de reconstrucción, que ayer conmemoró su primer año.

INVERSION DE 26 MILLONES DE DOLARES.—

GOBIERNO DOTARA DE AGUA POTABLE A 39 LOCALIDADES DE NORTE A SUR

En la creación o mejoramiento de redes de agua potable en 39 ciudades o pueblos, de 19 provincias de Chile, el Ministerio de Obras Públicas, al través del Departamento de Obras Sanitarias, invertirá la suma de 26 millones de dolares. De la cantidad señalada, 10.5 millones comprende el aporte fiscal y los 15.5 millones de dolares restantes son un préstamo acordado por el Banco Interamericano de Desarrollo —BID— y los trabajos del plan descrito deberán hallarse terminados en el lapso de tres años. Las obras se encontrarán en pleno desarrollo durante los años 1967 y 1968, las que estarán finiquitadas, al servicio de la comunidad en 1969.

Los organismos internacionales que inciden en los aspectos de la salud de America Latina, han señalado una y otra vez, la imperiosa necesidad de llevar este vital servicio del agua potable, a las poblaciones por apartadas que éstas se hallen situadas de los centros de mayor densidad demográfica. Solo dotando de este vital elemento, los programas sanitarios podrán rendir los frutos deseados por técnicos y científicos, en procura de elevar el standard de salud de las comunidades latinoamericanas.

El Gobierno chileno, consecuente de su responsabilidad, determinó emprender este ambicioso programa que abarcará a ciudades y pueblos ruales de las provincias de Antofagasta, Atacama, Coquimbo, Valparaíso, Santiago, O'Higgins, Curicó, Talca, Linares, Ñuble, Bío Bío, Cautín, Valdivia, Llanquihue, Aisén y Magallanes.

Los trabajos de preparación del terreno ya se han iniciado en gran parte de las localidades favorecidas con este programa de dotarlas de tan importante elemento como es el agua potable.

"Este año se inició el aporte fiscal —nos dice el ingeniero Alfonso Rougier Gutiérrez— con una partida de 9 millones de escudos, suma con la que se dio comienzo a las faenas preliminares."

El Subdirector del Departamento de Obras Sanitarias del Ministerio de Obras Públicas nos expresa que se han adoptado todas las medidas previas a este trabajo de gran envergadura. Aún queda por observar algunos proyectos, modificar otros para adecuarlos mejor a las zonas en que deberán ser puestos en marcha. También falta la selección de algunas firmas asesoras en el cumplimiento de estos programas para dotar de agua potable a las 39 ciudades o localidades del país.

"En todo caso —puntualiza el ingeniero Rougier— la inversión en el próximo año y siguiente será del orden de los 35 millones de escudos, hasta finalizar el programa en agosto o septiembre de 1969."

Los diferentes proyectos aprobados y cuyas obras se hallan en los comienzos de su primera fase, favorecen a los siguientes lugares del país: Antofagasta, Tocopilla, Taltal, Coquimbo, Copiapó, La Serena, Valparaíso, Viña del Mar, Illapel, Los Miranda, Parral, La Calera, Melipilla, Isla de Maipo, Valdivia de Paine, Rancagua, Curicó, Talca, Santa Cruz, Constitución, Cauquenes, Nogales, Pomaire, Romeral, Parral, San Carlos, Chillán, El Carmen, Pengo, Los Alamos, Los Angeles, Temuco, Vilcún, Valdivia, Puerto Montt, Colhaique, Lumaco, Futrono y Punta Arenas.

Beneficios para trabajadores muestra el stand de la Caja de Accidentes

De acuerdo con su misión social, la Caja de Accidentes del Trabajo está participando en la Primera Feria Exposición Industrial de San Miguel con un stand, en el cual muestra la labor que realiza la institución en beneficio de las clases laborales. Destaca, además la función que le incumbe en materia de prevención de accidentes.

La Caja tiene, junto a su labor propiamente compensadora en lo económico y la curativa, a través de sus servicios hospitalarios, ésta tiene el deber de atender la seguridad industrial, y para lo cual cuenta con un departamento técnico especializado, dotado de un grupo de técnicos en inspección y prevención de riesgos que realizan la misión de asesorar a las empresas en los problemas específicos de prevención de accidentes.

Lo que exhibe el stand, los artículos de protección personal para el trabajo, y para lo cual cuenta con un departamento de ventas con tal propósito y otros elementos, sirven para llegar a la comunidad laboral de esta progresista comuna, con miras a transmitir un mensaje, una enseñanza que sirva para educar en los principios de la prevención.

Interesante es señalar que la Caja de Accidentes del Trabajo, creada con un fin fundamentalmente social y previsional, en defensa del capital humano de una sociedad, como es la masa trabajadora del país, puede decirse que ha desarrollado con creces aquella función que le encomendó su ley orgánica. Naturalmente esta ha debido modificarse en muchos de sus conceptos iniciales con el correr de los años, y adaptarse a las presiones de mayores servicios sociales, que se intensifican y perfeccionan, en relación a las necesidades humanas del sector laboral, a través del tiempo. Es la única institución del país que concede seguros contra accidentes sin fines de lucro.

Desde luego que la confianza y cooperación depositadas en la institución, por muchas empresas e industrias, constituyen buen respaldo a las acciones desarrolladas. Por lo tanto, no es aventurado asegurar que existe consenso de opiniones para calificar a la Caja como organización útil y necesaria a la comunidad y, finalmente, dentro de ella, a las clases trabajadoras y productoras del país.

Por intermedio de sus establecimientos hospitalarios, la Caja proporciona a sus asegurados una completa y eficiente atención médica, y otorga en forma prudencial y mínimo beneficio contemplados en la Ley de Accidentes del Trabajo y Enfermedades Profesionales.

Cabe destacar que el Instituto Traumatológico de Santiago, considerado entre los mejores establecimientos de su especialidad en Sudamérica, y de los últimos adelantos de la ciencia médica. En este hospital funciona el Instituto Nacional Ortopédico, Centro de Rehabilitación, Banco de Sangre, Pensionado, Pabellón considerado como Servicio de Urgencia, ya que la atención médica permanente durante las 24 horas del día, incluyendo domingos y feriados.

Además, a través del país, existe una red de Hospitales Traumatológicos, sobresaliendo los modernos establecimientos puestos en marcha a fines del año 1964, como son los de Osorno, Valdivia y Concepción.

Otros de los beneficios que la Caja otorga a sus asegurados, sin costo alguno, además de la atención médica hospitalaria, es el pago de los subsidios mientras dura la incapacidad temporal hasta la total recuperación del accidentado, pago de indemnización en casos de incapacidades parciales o temporales; pensión vitalicia por incapacidad absoluta, incluso la de enfermedades profesionales, como la silicosis, y pensión permanente a los beneficiarios del asegurado que pudiera sufrir accidente mortal.

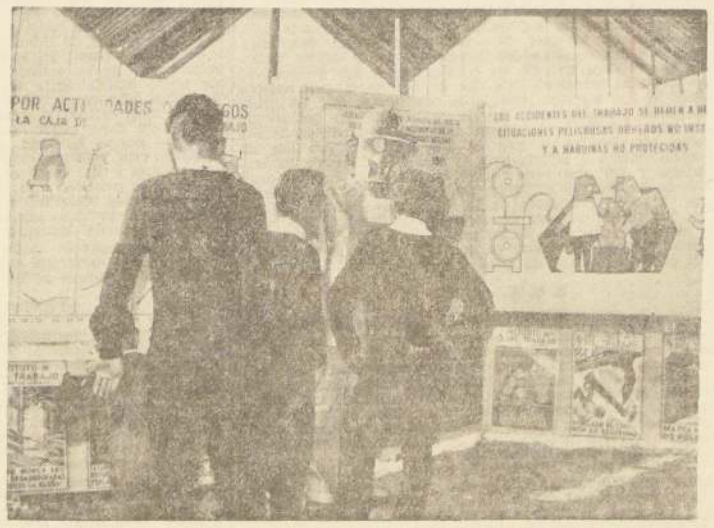

Uno de los stands más visitados de la Primera Feria Exposición Industrial de San Miguel corresponde al recinto presentado por la Caja de Accidentes del Trabajo. En el grabado, un aspecto de este stand.

Control sobre cancerosos en tratamiento dispuso el SNS

INSTRUCCIONES A PROVINCIAS

Será perfeccionado el control de los enfermos de cáncer en provincias, para lo cual se han impartido instrucciones que permitirán su organización a nivel de los hospitales regionales de modo de poder deducir conclusiones importantes sobre tratamientos, educación de pacientes y prevención del mal.

En circular dirigida a las Zonas de Salud y Hospitales del país, la Dirección General de Salud señala que con bastante frecuencia los hospitales provinciales envían enfermos de cáncer a tratamiento a Santiago, que una vez terminado éste, son devueltos a sus lugares habituales de residencia. Tales pacientes deben seguir sin embargo bajo control periódico durante un lapso de 3 a 5 años.

Servicios bien organizados logran un control de los enfermos tratados del 95 al 98%. En Chile, no se ha logrado tal rendimiento. Este resultado se debe a que gran parte de los enfermos de provincias no pueden concurrir a control donde han sido tratados, es decir, a Santiago.

Por tales razones, el SNS ha hecho esfuerzos para descentralizar la atención de esos pacientes creando servicios de Oncología en Antofagasta, Valparaíso, Concepción y Valdivia. A pesar de ello —agrega la circular— hay gran número de hospitales regionales que carecen de radio, curie o cobaltoterapia y que obligadamente tienen que seguir recurriendo a los servicios de la capital.

Para los propósitos señalados, los directores zonales y de hospitales bases deberán dar estricto cumplimiento a las siguientes disposiciones:

1º El Hospital de la capital que haya atendido a un paciente enviado por un Hospital Regional enviará a éste copia de la ficha clínica con las indicaciones de control a seguir localmente.

2º El Hospital Regional encomendará, en ausencia de un especialista, a uno de sus cirujanos y uno de sus ginecólogos los controles indicados.

3º En cada Hospital Regional se abrirá un tarjetero en que se registrarán los casos en control, constando en cada tarjeta el nombre del paciente, el diagnóstico, su domicilio, el domicilio de dos parientes cercanos, las fechas en que debe concurrir a control y el cumplimiento de éstos. Este tarjetero será llevado personalmente por el cirujano o ginecólogo al cual se le encomiende esta función.

4º Los Hospitales Regionales darán cuenta por escrito, al Hospital de Santiago que lo trató, de los resultados de cada control, para cuyo fin los directores de establecimiento le suministrarán personal de secretaría a los médicos encargados del control.

5º Se concentrarán y regionalizarán en estos Hospitales los controles de todos los pacientes de la región que sirva el establecimiento quedando autorizados los directores para encomendar esta misión a médicos de hospitales periféricos siempre que se cuente con los recursos adecuados.

6º Sólo en caso de recidivas tratables se volverá a enviar los pacientes al mismo establecimiento de Santiago que los atendió primitivamente.

7º En caso de que los pacientes no concurran a control en las fechas que le indicó el médico, éste dará cuenta al Servicio de Enfermería para que, mediante el personal destacado en labor de terreno, se proceda a su citación e informe.

8º También se dará cuenta oportuna de las defunciones de pacientes en control al Hospital que lo atendió, dejando constancia de la causa de muerte y si ésta se debió a la misma enfermedad o a otra.

PRIMER AÑO DE VIDA CELEBRO ZONAL DE OO. PP. DE O'HIGGINS Y COLCHAGUA

RANCAGUA.— El sábado pasado en la ciudad de Rengo se concentraron los funcionarios de la Zonal de Obras Públicas de las provincias de O'Higgins y Colchagua para celebrar el primer año de vida de esta nueva dirección.

El delegado zonal, ingeniero Mateo Mihovilovich, cursó invitaciones a las autoridades del Ministerio y de las dos provincias a la celebración de esta zonal. En la mañana se desarrolló un interesante partido de fútbol entre las selecciones de O'Higgins y Colchagua que terminó con el merecido triunfo de la representación colchaguina.

ALMUERZO DE CAMARADERIA

En los comedores del Hotel de Turismo de Rengo se realizó un almuerzo de camaradería que contó con la presencia del Intendente de O'Higgins, Ricardo Tudela; Gobernador de Cachapoal, Guillermo Zapata; ingeniero comercial, señora Stehr Charlotte; ingeniero Jorge Orthunoropch; ingeniero Orcas González; ingeniero Mateo Mihovilovich; arquitecto provincial, Vicente Faría C., jefe provincial de Vialidad; constructor civil, Alejandro Napoleoni; Carlos Silva, delegado provincial de Pavimentación de Colchagua; Pablo Andrade, contador zonal; jefes de departamentos y personal del Ministerio de Obras Públicas.

HABLA EL DELEGADO ZONAL

El delegado zonal, ingeniero Mihovilovich, dio la bienvenida a los comensales y en el transcurso de su discurso dijo: "Nosotros del Ministerio de Obras Públicas tenemos un papel importante que desempeñar en las labores que desarrolla el Gobierno. Nuestro Ministerio está presente en todos los rincones del país. Ustedes son testigos y también la opinión pública, de la labor desempeñada en los críticos momentos que ha sufrido nuestra comunidad cuando ha sido azotada por la inclemencia de la naturaleza. No hemos escatimado esfuerzo ni tiempo para ir en ayuda de nuestros hermanos en desgracia. Estamos siempre listos para colaborar en los planes del Supremo Gobierno y junto a la comunidad. Finalizó su intervención haciendo un brindis por el Presidente Frei, por el Ministro Pérez Zujovic y por todos los presentes.

HABLA EL INTENDENTE DE O'HIGGINS

A pedido de los asistentes habló el Intendente de O'Higgins, doctor Ricardo Tudela Barraza, quien en una breve improvisación dijo: "Estamos aquí en esta mesa fraterna para celebrar un año de vida de la creación de las delegaciones zonales del Ministerio de Obras Públicas. Yo me congratulo de estar reunido con ustedes, que son los que impulsan los planes de obras públicas del Gobierno. Como representante de S. E. los instó a seguir colaborando en esta tarea inmensa donde todos tenemos la obligación de cumplir con nuestro deber para bien del país y la comunidad.

Nosotros trabajadores del Estado somos un vehículo de contacto con el pueblo donde a diario tenemos que ayudar al Presidente Frei a solucionar los miles de problemas que se presentan. Nosotros tenemos el deber de cumplir con nuestra misión y sobre todo con ese egregio hombre que dirige los destinos de nuestra patria y que es el ciudadano más sacrificado de la República, don Eduardo Frei Montalva".

Más adelante agregó: "Aprovecho la oportunidad para hacer un recuerdo de otra gesta heroica de nuestra patria y que mañana domingo 4 de septiembre se cumplen dos años, en que el pueblo de Chile eligió a un hombre para hacer cambiar las estructuras de este país y que en una demostración de fe y esperanza, hombres y mujeres lo llevaron hasta el sillón de los Presidentes de Chile.

"Alzo mi copa para brindar por la felicidad del Jefe del Estado y su distinguida esposa, en el Ministro de Obras Públicas Edmundo Pérez Zujovic, por la felicidad de todos ustedes, con la fe y seguridad absoluta que este Gobierno está construyendo una nueva vida para nuestro pueblo. Salud amigos y gracias".

Terminó este día de confraternidad con un asado servido en la terraza del hotel donde se destacaron números artísticos de calidad entre el personal de Obras Públicas. (**Armando Vallejos**, corresponsal).

La Universidad estudia examen selectivo para educación superior

En fuentes de la Casa Central de la Universidad de Chile se ha informado que una comisión designada por el H. Consejo Universitario está estudiando los diferentes aspectos del examen de selección a la Universidad para el próximo Año Académico.

El fin de los exámenes de selección es el de elegir de entre los candidatos interesados a ingresar a una escuela universitaria a aquellos cuya capacidad les asegure una mayor probabilidad de éxito en sus estudios.

La selección consistiría en un concurso de admisión en el cual los candidatos competirían con los antecedentes y el examen exigido por cada una de las escuelas universitarias.

Las pruebas de selección tenderían a enfatizar el hecho de entender relacionar y aplicar conocimientos, antes que la memorización de ellos.

Una de estas pruebas, que sería la de Aptitud Académica, estaría destinada a indicar la capacidad y madurez general para los estudios universitarios; sería una prueba común a todos los postulantes a todas las escuelas universitarias y se trataría de una prueba objetiva, corregida en forma mecánica.

Se informó también que próximamente el Consejo Universitario se pronunciará sobre las características de las pruebas mencionadas.

TERMO-LANA LLEVA SU CALOR A LOS HIJOS DE LOS FUNCIONARIOS DE LAN-CHILE

Cumplida otra etapa de su importante plan de bienestar social. Esta vez correspondió a esta importante empresa de navegación aérea

El día del Sorteo en las Oficinas de LAN-CHILE, (Los Cerrillos).— La señora Glaoya Lopez de Gaso, acompañada de las señoras Cecilia Baeza de Cisternas, y señora Maruja Ebner de Bórquez, reciben de manos de uno de los Directores de TERMO-LANA, las frazadas que obsequió esa Sociedad al Comité de Navidad LAN-CHILE. Me suministrará la Sociedad "Sanrita" Ltda., tendrá esta misma atención con otras instituciones de beneficencia.

Contribuyendo con su belleza y calidad, la famosa frazada **TERMO-LANA**, que ya se encuentra en venta en esta capital, se hizo presente en LAN-CHILE con su calor, llevando su abrazo de fraternidad, a los hijos de los funcionarios de esta empresa. En efecto, el día martes 30 de agosto recién pasado, la Sociedad "Sanrita" Ltda., a fin de dar cumplimiento a su importante Plan de Bienestar Social, hizo entrega de cuatro frazadas, en calidad de obsequio, al Comité de Damas de LAN-CHILE, a beneficio de los hijos del personal de esa importante Empresa de Navegación Aérea, las que fueron sorteadas en presencia del personal y de los Jefes superiores de la mencionada Empresa.

El acto en referencia entre sensacional y alegre, dio lugar a eufóricos comentarios de gratitud de parte de las personas que actuaron en representación de LAN-CHILE, y del propio personal de empleados, pilotos, mecánicos y personal subalterno, los que elogiaron con viva simpatía el novedoso sistema de ventas de frazadas **TERMO-LANA**; a plazo de 12 meses, en combinación con 24 sorteos fabulosos, los que van desde una frazada a dos automóviles al mes.

Por otra parte, es interesante destacar decenas de refrigeradores, cocinas, estufas MADENSA; televisores, radios, lavadoras, bicicletas, muñecas, que son sorteadas en el popular Teatro Caupolicán 2 veces al mes, y cientos de frazadas para los Carnets **TERMO-LANA**, cuyos números coinciden con la centena del PREMIO MAYOR de la Lotería de Concepción y la Polla de Beneficencia, cuyos resultados mensualmente se seguirán publicando en los pricipales diarios santiaguinos.

CURSO DE PREHISTORIA DE MESOAMERICA SE INICIA HOY

Desde hoy lunes y hasta el 10 de octubre próximo se efectuará un curso de Prehistoria de Mesoamérica, dentro de los programas de actividades del presente año de la Sociedad Arqueológica de Santiago. Las clases se realizarán los días lunes y jueves de cada semana, de 19 a 20.30 horas en la Escuela de Leyes de la Universidad de Chile, Sala Nº 1, calle Pío Nono esquina Avenida Santa María.

El curso estará a cargo de la señora María Elena Anwandter de Bartenu y las inscripciones se recibirán en la misma sala de clases.

Pedagogo en matemáticas de USA se desempeñará en nuestro país

Arribó a Santiago el pedagogo norteamericano Clyde Corle, quien se desempeñará en el Colegio Internacional "Nido de Aguilas" y participará en seminarios sobre la enseñanza moderna de las matemáticas con profesores chilenos. Espera colaborar también con profesores de otras escuelas, tanto públicas como particulares, y con este objeto se reunirá mañana con representantes del Ministerio de Educación.

Corle es catedrático en la Universidad Estatal de Pennsylvania, donde se ha especializado en la enseñanza de matemáticas modernas en los niveles primarios de la educación escolar. Es autor de un texto publicado en fecha reciente, que es utilizado ampliamente en la formación universitaria de profesores en los Estados Unidos.

Previamente se desempeñó como maestro de escuela, director, asesor vocacional y superintendente de educación. Bajo los auspicios de la Fundación Fulbright, permaneció durante un período en las Filipinas, dictando conferencias sobre su especialidad. Además de sus labores en la Universidad, trabaja activa y directamente con las escuelas y lo profesores primarios del Estado de Pennsylvania, para lograr la mayor difusión posible de los conocimientos sobre matemáticas modernas y de los métodos para su enseñanza.

CLYDE CORLE

JORNADAS DE MICROBIOLOGIA DE TUBERCULOSIS

Del jueves 22 al sábado 24 del presente mes se realizarán en Santiago las Primeras Jornadas Nacionales de Microbiología de la Tuberculosis. Este torneo científico es organizado por el Instituto Bacteriológico de Chile con la colaboración del Instituto de Neumotisiología y las Sociedades Chilenas de Microbiologías, de enfermedades del tórax, tuberculosis y salubridad.

En estas reuniones participarán especialistas del país y del extranjero, figurando entre éstos el doctor Juan B. Scocozza, Jefe del Laboratorio del Centro Nacional de Lucha Antituberculosa de Santa Fe, Argentina, y el profesor Manuel Fernández, Jefe de la Unidad de Tuberculosis del Instituto Nacional de Salud de Lima.

TRES POSES de Domingo Rubio, el extraordinario campeón de boxeo, que el jueves próximo se iniciará en las tablas en el Teatro Cariola, en la obra de Arellano Marín, "Mulatos para la siesta".

CAMPEON DE BOXEO PASA DEL RING AL TEATRO

Domingo Rubio actuará el jueves en el Cariola junto con Malú Gatica, en el drama de Arellano Marín "Mulatos para la siesta"

A los 23 años escasos Domingo Rubio ha conquistado una situación que sería el sueño de cualquier muchacho: campeón de boxeo de Chile en la categoría de mediomediano, ídolo del público que en inolvidables veladas boxeriles lo aclama entusiasmado, sufre cuando algún boxeador parece peligroso, poseedor de un físico envidiable, extraordinariamente fotogénico, se lanza ahora a nuevos campos de conquista: el teatro y el cine.

El jueves próximo en las funciones de vermut y noche en el Teatro Cariola, desempeña uno de los papeles más importantes en el drama de Arellano Marín sobre los amores y crímenes de la Quintrala, **"Mulatos para la siesta"**. El viernes será visto por el Presidente de la República y sus Ministros de Estado en una gran función de gala.

Lo encontramos en uno de los ensayos, concentrado, releyendo su papel momentos antes de salir a escena. Hay una extraordinaria seriedad en su rostro, lo que prueba el interés con que ha tomado su nuevo oficio de actor.

—Vamos, Domingo, ¿había pensado antes ser actor?

—Nunca, dice él, sonriendo.

—¿Y cómo está actuó?

—Un día iba por la calle y me atajó Manuel Arellano Marín: "Oiga, me dijo, ¿Ud. es Rubio? Al contestarle que sí, me agregó: "Querría que Ud. trabajara en el teatro conmigo...; si tiene condiciones podríamos intentar hacer cine". Pasó un tiempo, yo creía que él se había olvidado, o que todo había sido una broma, cuando me llamó nuevamente y en menos de un cuarto de hora de conversación habíamos firmado contrato.

—¿Qué papel hace en la obra?

—Uno de los más importantes: el hijo del primer amor de la Quintrala, que es el último y, curioso, es el único de los hombres al que ella quiere sin maldad y es el último que la acompaña en su muerte.

—Trabajar frente a Malú Gatica debe ser muy difícil, ¿no?

—Al contrario —contesta inmediatamente Dominguito—. Es no solamente la mejor actriz que se puede imaginar, sino que una mujer encantadora y buenísima. Lo ayuda a uno en todas las escenas. Igual que todos mis compañeros.

—¿Le ha costado adaptarse al ambiente de teatro?

—Al contrario. Sin hablar mal del boxeo al que debo tantas satisfacciones, el mundo de los artistas me interesa mucho y gozo con la inteligencia y simpatía de este mundo. Debería Ud. ver a ese actorazo que es Pepe Rojas... Un Premio Nacional de Arte, lleno de gracia, y que lo trata a uno como si fuera un compañero, de igual a igual. Y tendría que nombrarlos a todos.

—¿Entonces piensa dejar el box?

—Por el momento, creo que no; pero si tengo condiciones —y Arellano Marín cree que las tengo— me gustaría mucho dedicarme al teatro y al cine.

—¿Había recibido antes proposiciones para hacer cine?

—Manolo González me habló de hacer una película con él, pero todo quedó en nada.

—¿Qué hace fuera de sus horas de ensayo?...

—Estudio mi papel... Quiero responder a la confianza que tienen en mí. El resto del tiempo voy a mi casa, a la Caja de Empleados particulares, estudio, pero no... Tengo el día ocupado.

—¿Son muchas las horas de ensayo?

—Bastantes, ta como los días en la tarde y noche.

—¿Quién es el director?

—Don Gustavo Frías.

—¿Y de qué trata?

—Es la historia de la Quintrala. Toda su vida que es una chiquilla hasta muerte.

—¿Le gusta la obra?

—¡Ya lo creo! Es entretenida; tiene cosas de brujería que pelos de punta. Es de 1647. Creo que público le va a gustar. "Mulatos para la siesta".

—¿Cuándo es el estreno?

—El jueves en la noche.

Querríamos seguir largamente con Domingo, este muchacho de edad en que la mayoría de los jóvenes sólo piensan en divertirse, se ha creado una posición magnífica y por abrirse camino, de las más difíciles de las artes: la de artista. Con el tesón con que se ha este año de 1966 se ha título de campeón de medianos, estamos seguros que Rubio llegará a ser un destacado lugar entre actores de Chile.

Un tartamudo es el autor del asesinato del chofer de taxi José Ramón Toro Arcos

La policía reunió pruebas irrefutables que condenan a Eleodoro Avila Mora

Un tartamudo es el autor material del asalto y agresión cometidos contra un chofer de taxi el que posteriormente murió a raíz de las graves lesiones inferidas en el cráneo al ser golpeado brutalmente con un fierro.

El autor es Eleodoro Avila Mora, con domicilio en Uno Sur 1816, de Talca. La noticia de que es tartamudo y que todas las pruebas reunidas lo sindican como seguro autor de este asesinato, la obtuvo anoche LA NACION en esferas generalmente bien informadas de la policía.

El chofer de taxi, José Ramón Toro Arcos, de 56 años de edad, fue ultimado en el camino que une Paine con Los Morros, en un sector denominado "El Clarillo", perteneciente a la comuna de Pirque.

El taxista tenía su paradero en la Estación Central de la capital. El automóvil tiene la patente EW—68. En la mañana de anteayer, tomó dos pasajeros en la Plaza de Puente Alto. Estos pidieron ser trasladados a Pirque. Al llegar al sitio donde ocurrió el asalto (un sector solitario), uno de los ocasionales pasajeros ordenó detener el automóvil. El chofer obedeció. Acto seguido, el más alto y más fornido, le dio un feroz golpe en el cráneo con un fierro de 40 centímetros de largo embarrilado con pitilla y envuelto en papel de diarios.

Una vez consumada su agresión dejaron abandonado al chofer en estado agónico y huyeron llevándose el auto.

Pero antes que huyeran, el obrero agrícola Fernando Ramírez Castro, que iba en otro auto acompañado por tres amigos más, encontró el taxi. A su lado, en el suelo, yacía el chofer José Toro. Parado, como atendiéndolo, un individuo alto, moreno, pecoso. El autor de la agresión le dijo que él venía manejando "su" coche de alquiler y que se había detenido al ver a este hombre en estado agónico.

Todo esto le costó mucho al obrero Fernando Ramírez entenderlo, porque el hombre alto, moreno y pecoso, tenía dificultades para expresarse. Este hombre le dijo a Ramírez que él avisaría a la policía. Acto seguido se fue en el auto, sin regresar.

Dos horas después el obrero Ramírez pasó nuevamente por ese sitio y aún permanecía el asaltado, inconsciente, y abandonado. Ya no estaban el auto ni el desconocido.

El chofer José Toro lo único que alcanzó a balbucear en su estado agónico en el Instituto de Neurocirugía fue de que había tomado sus pasajeros en Puente Alto.

La policía entró en acción.

Ayer, poco después de las 8 de la mañana los carabineros José Andrade Román y Guillermo Saravia Peña, encontraron el auto en calle Phillips esquina de Portales. De inmediato procedieron a detener a sus ocupantes.

Estos fueron identificados como Eleodoro Avila Mora, 25 años, domiciliado en Uno Sur Nº 1816 de Talca, y de paso en Santiago, alojado en Huérfanos 930, 9º piso, y a Francisco Arnoldo Barraza Leyton, 17 años, estudiante, domiciliado en Huérfanos 930, 9º piso.

Los dos fueron entregados a la Brigada de Homicidios de Investigaciones. El jefe de esta Unidad Policial, Ramón Villarreal, y el segundo jefe, Eliecer Constenla, han pasado por serios apretos para interrogar a Eleodoro Avila, porque es tartamudo, aunque no se descarta la posibilidad que esté fingiendo tal defecto o enfermedad.

Pero no sólo el obrero Fernando Ramírez vio al ocupante del auto de alquiler y presunto homicida. También lo vio una niñita de corta edad.

Esta es la razón del porqué hasta altas horas de anoche el Jefe de la Brigada de Homicidios se encontraba en Pirque interrogando a una serie de personas.

El tartamudo habla con los funcionarios de Investigaciones, por escrito. Así estuvo negando toda la tarde de ayer ser el autor del crimen. El joven estudiante también. Pero hay pruebas irrefutables ya acumuladas por la policía. Así las cosas, la negativa es en vano.

Tres heridos graves al estallar motor a vapor de un aserradero

Tres personas resultaron con graves lesiones y quemaduras en diversas partes del cuerpo, en una explosión ocurrida en un aserradero de maderas en la localidad de Chillancito, en las proximidades de Lebu.

El motor a vapor que movía el aserradero, debido a alta presión, estalló desintegrándose y sus partículas volaron en diversas direcciones.

Los heridos graves ron alcanzados por plementos, fueron Mardoqueo Cruz Vergonero, de 23 años; nández Fuentes, de 22 años, y Pablo Aldo, 18 años, operarios.

Todos los heridos cen internados en el de Chillancito, y se nuaban en grave estado.

SE HARAN LOS CAMBIOS QUE... (De la Página 13)

luntarias de campesinos que ofrecieron su trabajo en el sur para mejorar las condiciones del país.

A continuación dijo que las cifras eran incapaces de reflejar las miles de anécdotas humanas, como el caso de un rincón de Cerro Alegre, donde en 20 años por primera vez los vecinos habían visto llegar una ambulancia a buscar una enferma. Esto, dijo, porque con la asesoría del Estado los pobladores construyeron una calle donde antes existió un pésimo sendero. También se refirió al caso de Miramar Bajo, donde los pobladores, sacrificando su tiempo libre, le quitaron terreno al cerro para construir una explanada donde se pudiera erigir la escuela de sus hijos. Recordó que cuando la escuela se estaba construyendo, y una huelga amenazaba paralizar la obra, los vecinos se habían levantado para decir "nosotros le vamos a poner el hombro, porque el trabajo tiene que seguir adelante" y que los obreros, al ver el gesto de sus camaradas y hermanos, suspendieron la huelga. Gracias a los vecinos la obra había continuado realizándose.

Destacó el Jefe del Estado otros aspectos humanos de la Operación de Emergencia, que ponen de relieve el esfuerzo comunitario. Citó el caso de la calle Cañería, donde se está levantando la Escuela 18 de Septiembre. Los camiones que transportan las piedras no pueden llegar hasta el lugar porque hay una pendiente demasiado pronunciada y los vecinos, hombres, mujeres y niños, llevan las piedras al hombro para que la escuela sea una realidad. Miles de anécdotas como estas son los frutos del esfuerzo común a la cantidad de obras imposibles de realizar por las vías normales siempre conocidas. Es la organización de la comunidad de juntas de vecinos libres, abiertas, sin discriminaciones religiosas y políticas de ninguna especie, porque a nadie nunca se le ha preguntado por quién votó, a que credo pertenece ni qué es lo que piensa, y hay dirigentes de todos los colores en las juntas de vecinos, a quienes sólo se les ha llamado para trabajar y mejorar las condiciones de su propio pueblo.

ORGANIZACIONES POPULARES

Luego señaló el Primer Mandatario que hay una tercera experiencia que arroja esta Operación: la posibilidad de poder coordinar los organismos estatales, de superar esa organización burocrática siempre fría, que va buscando el papeleo que entorpece, y con buena voluntad hacer, por encima de los moldes rutinarios, con un sentido común, una tarea que no admitía demora. Dijo que allí colaboraron en estrecho contacto la comunidad con el Estado y sus organismos; la Intendencia que dirigió; las Fuerzas Armadas, a través de su representante, el coronel Aranda; la Promoción Popular, las Obras Públicas, las obras de Pavimentación Urbana y "lo que es más importante para mí es que el pueblo organizado estaba presente en todas estas decisiones del Gobierno". Destacó luego que no otra cosa significa que ahí mismo, en la provincia de Valparaíso, las autoridades consideran efectivamente las opiniones de las organizaciones populares para tomar sus decisiones. El encuentro del pueblo con su Gobierno ya no se produce cada seis años, sino que se realiza cada día.

Enseguida, el Jefe del Estado puso de relieve las lecciones que los pobladores están dando al país y les recordó que había manifestado varias veces que es imposible para el Gobierno resolver a corto plazo todos los problemas que tiene el pueblo chileno. A continuación destacó la actuación de algunas autoridades, tales como el Intendente de Santiago, Sergio Saavedra, presente en el acto, y el Gobernador del Departamento Presidente Aguirre Cerda, Francisco Rivera, que también se encontraba en el estrado, refiriéndose a la enorme población de este sector del área sur de la capital que afronta tremendos problemas, y es un pueblo nuevo, no como Viña del Mar, una ciudad con tradición, con estructura. Expresó que el viernes había recorrido en Santiago 50 cuadras a pie, viendo a los pobladores, a los que les habían dado 2.200 casas nuevas; 800 casas de autoconstrucción, realmente magníficas.

LOS IMPACIENTES

Preguntó el Presidente Frei si puede Chile hacerlo todo en una hora, si puede en un minuto el Presidente resolver los infinitos problemas que hay a través de todo Chile y calificó de mentecatos a aquellos que lo dijeran y a los que lo creyeran.

Afirmó que hay algunos que creen que el pueblo es tonto y lo explotan diciéndojes que todo lo pueden hacer en un minuto cuando en los países en que ellos han gobernado no lo han podido hacer en decenas de años y ahora quieren que se haga en Chile.

El Presidente Frei recordó en esos momentos el ejemplo del jefe de familia que gana diez escudos diarios y tiene que dar a sus familiares solamente lo que gana, aunque sus necesidades sean superiores. Agregó que un país es como una familia que no puede dar más de lo que tiene, pero si esta familia trabaja más y todos se esfuerzan, indudablemente mejorarán su condición y la familia progresará notablemente. Explicó que era el caso del país, donde el Mandatario no podía hacer más que lo que los recursos económicos permitían, pero hay una meta: el del trabajo del país que era lo que se necesitaba. "Ustedes han dado una lección a Chile, dijo el Presidente, refiriéndose a los pobladores de Valparaíso. Lección que se une a la que han dado los pobladores de Concepción, la que están dando sectores de los barrios marginales de Santiago, los campesinos de Cautín, entre tantos otros, quienes en vez de esperarlo todo del Estado, enseñaron al país que junto con el Estado, poniendo el Gobierno lo que está en su mano poner y el pueblo aportando su inmensa reserva y su potencial, era cómo se podían resolver realmente los problemas y buscar nuevas tareas".

Por eso, dijo que tenía confianza en que se organizaría al pueblo, pero no como siempre se ha pensado: para amenazar, porque no se le ha organizado para construir. "Ustedes —expresó— están enseñando al país que pueden organizarse para construir a Chile". Señaló que ese era el motivo por el cual se había enviado al Congreso la Ley de Juntas de Vecinos y en especial, junto con eso, la creación oficial de los organismos que representan el instrumento que tendrá el Gobierno para movilizar esa organización que se llama Promoción Popular.

Agregó: "Yo creo —porque estoy convencido que cuando es clara la voluntad del pueblo, no hay manera de cerrar los oídos a su petición— que esta ley será aprobada en definitiva, porque confío en el patriotismo de los chilenos". Señaló que el pueblo ha demostrado saber lo que quiere, tener sentido de la responsabilidad, y por ello ha colaborado con esas iniciativas. Agregó que por el mismo motivo se había levantado cuando peligraban sus fondos en el Senado, "por eso le puso el hombro a esta "Operación Emergencia" y había obtenido los fondos gracias a su organización, por eso estaba haciendo las cosas —porque estaba organizado— por eso la Operación Emergencia no sería posible si no fuera el pueblo organizado.

4 DE SEPTIEMBRE DE 1964

Recordó enseguida el Presidente que el 4 de septiembre de 1964 una formidable e histórica manifestación de la voluntad popular le abrió el camino al Gobierno, no sólo al Jefe del Estado, sino que a esta gran Revolución en Libertad, con sentido nacional y popular. Dijo que no había ninguna tribuna ni ninguna presencia mejor que la de los pobladores, para que el recordara este hecho. Agregó que quería decirles en esta hora, que hoy, después de dos años de experiencia, sentía más firme, porque ha visto por dentro los problemas, la convicción de que todo lo que afirmó como candidato no sólo era válido, sino que es el único camino para resolver los problemas de Chile, para reunir a los pobres y para producir el progreso social y económico de nuestra patria. Recalcó que nada de lo que dijo en la campaña ha perdido valor. Más aún, que diría frente a los críticos inevitables del Gobierno, que nunca se imaginó poder trabajar con tanta eficiencia, en resolver problemas fundamentales del país.

Puntualizó a continuación que mucha gente no conoce el esfuerzo comunitario y el duro trabajo del pueblo organizado, como esas decenas de kilómetros de caminos que han hecho en los cerros y que tampoco lo ven muchos de los que forman opinión en las calles céntricas de nuestras ciudades, porque no las visitan. Señaló que en este país, tres o cuatro millones de habitantes habían construido nuestro bienestar sobre los hombros de otros cuatro millones que estaban viviendo en condiciones de sub proletariado en una vida marginal. Dijo que no aprecia el país muchas veces lo que significa esta labor sacrificada, que no brilla en obras monumentales, en los centros de las poblaciones que han tenido hasta ahora histórica y tradicionalmente todas las ventajas de vivir en esta sociedad, pero hay un mundo extenso y sufrido para el cual este Gobierno ha trabajado y del cual está recibiendo cada día nuevas pruebas de confianza y adhesión. Destacó que mientras él sienta que junto al Presidente de la República están los pobres, los que fueron siempre desamparados y que hoy comienzan a sentirse ciudadanos de su patria, con dignidad y con libertad, "nunca trepidaré en mi tarea porque sé que la voz del pueblo es la voz de Dios".

LOS NIÑOS

Luego afirmó que la gente tal vez no ve la revolución porque no ve algunos actos espectaculares para tranquilizar a los nerviosos. Pero anteayer vio en las poblaciones de José María Caro y Lo Valledor dieciocho mil niños formados con sus overoles blancos y limpios, las niñitas con sus uniformes, con sus bolsones y el pensaba en los 800 mil desayunos, 400 mil almuerzos, centenares de miles de bolsones con sus cuadernos y sus lápices, cientos y cientos de escuelas, miles y miles de nuevos maestros, todo lo cual significa que eso está cambiando a Chile sin paredón y sin odio.

Señaló luego el Presidente que él sabía que es difícil hacer una Revolución en Libertad y que los que lo critican, hacen revoluciones en el silencio. Nadie puede decir nada del Gobierno, ni siquiera en el partido de Gobierno, porque lo purgan. Para qué decir los que están en la oposición, porque esos no tienen siquiera el derecho de ser ciudadanos de su propia Patria. Los mismos que cuando han llegado al poder imponen el silencio oscuro de las tiranías totales, amparados por la Revolución en Libertad recorren el país como "el maestro Ciruela" diciendo lo que hay que hacer y que nunca hicieron y molestan a los que están haciendo algo. Y se dan la mano de extremo a extremo: hemos visto a quienes, durante cincuenta años estuvieron contra toda huelga justa o injusta, financiar huelgas ilegales y no se rasgaron las vestiduras. Pero el país los vio desnudos.

RAZON DE LOS ATAQUES

Agregó que se ha visto diarios de extrema derecha que un día reclaman porque el Gobierno no da precios y muchas veces los mismos dueños de esos diarios van a solicitar los precios para que sus industrias no cierren. Y al día siguiente, cuando se da el precio para que eso no ocurra, esos mismos diarios critican al Gobierno por haber dado los precios. Dijo que no se ha visto nunca majadería más inicua, pero hay que pagar un precio por la libertad, hay que pagar el precio de que critiquen lo que no se hace por los mismos que han impedido el despacho de las leyes que se necesitan para hacerlas. Hay que pagar un precio, de guardar muchas veces silencio cuando los mismos que quieren amarrar las manos al Gobierno no despachando las leyes normativas, los mismos que dieron facultades extraordinarias a Gobiernos que no alcanzaron ni el 33 por ciento del electorado, se la negaron al actual que tenía mayoría absoluta. Le pretenden amarrar las manos y después preguntan por qué no usa las manos que ellos mismos trataron de amarrar. El pueblo debe tener conciencia de estos hechos, hay que pagar precios por la libertad.

CAMBIO DE ESTRUCTURAS

Pero hay un precio que no vamos a pagar: cambiar el programa. Y lo vamos a realizar —afirmó— no de acuerdo con lo que quieren aquellos a quienes el pueblo rechazó, sino de acuerdo con lo que nosotros hemos planteado al pueblo. Vamos a hacer —agregó— los cambios necesarios, por nuestra vía, con las ideas y el programa que el pueblo aprobó; vamos a hacer la reforma agraria, con orden y con rapidez, con firmeza y con eficacia. No vamos a lanzar a cientos de campesinos a entregarles tierra para que se mueran de hambre, sino que vamos a ir creando el número suficiente de propietarios de acuerdo a los recursos del país, para que cambie la estructura agraria y para que cien mil campesinos lleguen a ser propietarios eficientes. "Porque yo —dijo— tengo que hacer una reforma agraria y simultáneamente aumentar la producción porque no se puede cometer el disparate de que la reforma agraria sea repudiada algún día porque no hay comida. Tenemos que hacerla —agregó— de manera que satisfagamos leal, honesta y seriamente la aspiración legítima de los campesinos de Chile para ser propietarios de la tierra.

Agregó que el Gobierno no hará la socialización de los campos sino que la reforma que le propuso al país: nos propietarios, porque en el Japón, en Alemania Occidental, donde hay propietarios, han sobrado los alimentos, das las experiencias colectivistas que los comunistas quieren imponer en Chile han fracasado y hambreado a sus pueblos como es un hecho históricamente conocido.

Más adelante dijo que ninguna campaña de terrorismo o de amenaza lo hará titubear. "No quieran tomar la bandera al Gobierno, porque al Gobierno la bandera se la entrega el pueblo y no la voy a soltar por mucho que griten".

HACIA NUESTROS OBJETIVOS

Ven que los problemas del país son difíciles —y lo son— pero así como en la víspera del día del terremoto estaban tranquilos, ocurrió la catástrofe y muchos pudimos ver cómo se ha derrumbado el país. ¿Qué ocurrió? Justamente lo contrario. Ustedes han visto que este terremoto, que los ha servido como lo han dicho ustedes, para dejar en claro no para mí, que durante la campaña junto con muchos hombres que están en estos momentos en la primera reunión, recorrimos uno a uno los cerros, dejando cubierto ante el país que tras la fachada había miseria. Gracias a esto, agregó, ha surgido esta vasta obra que ha mejorado tantas situaciones, pero a la cual falta tanto por hacer aún. Dijo que lo mismo ocurre en educación estamos logrando nuestros objetivos; en el Primer Mandatario, estamos trabajando en vivienda, vamos luego la Ley de Reforma Agraria para comenzar a bajar en el terreno; ya están comenzando a concretarse operaciones de los convenios del cobre, pero queda por hacer especialmente dos grandes tareas frente a las cuales el pueblo debe tener una conciencia extremadamente clara: hay que tener recursos si queremos gastar cada vez más en educación para darla mejor —no sólo a todos—, sino mejor para todos, porque no basta sólo el alfabeto, ya que la juventud está pidiendo mayor educación técnica, media, universitaria y en mayor escala y es bueno que la juventud lo pida, que presione para que se le de educación. Queremos tener más viviendas, más educación, más caminos, más puentes, más parques, hay que tener recursos, y los recursos sólo provienen del trabajo y del desarrollo económico.

En este momento toda iniciativa que paralice o postergue el desarrollo económico del país es a mi juicio la más antipatriótica de las actitudes.

FUENTES DE TRABAJO

Expresó que necesitamos más industrias, más más creación de riquezas. Dijo que han visto que el país, a través del sistema tributario, a través de su política de remuneraciones, de su inversión social, de la organización del pueblo como se estaba viendo allí, estaba produciendo un cambio social, pero si éste se hacía sin desarrollo económico se estaría trabajando en el aire. Preguntó qué se iba a tener escuelas, casas y caminos si la gente no tiene trabajo y agregó que hay que darle trabajo en una etapa de mucho más avanzada.

Esta es la aspiración —continuó— de industrias como el cobre, que creemos la industria automotriz, que hay que hacer plantas de celulosa, que llevemos adelante la industria química. Pero parece que en el país hubiera una tendencia a reducir las horas de trabajo. Cada grupo que se sienta fuerte quiere pasar de 48 horas a 40 y si puede a 36 horas, quieren que el Estado y todo el mundo pague. Todo el mundo pide y parece que los más pobres y los más sacrificados le están dando una lección a Chile. Los pobres generalmente no trabajan en grandes industrias y en grandes ciudades, están trabajando 48 horas. Ustedes los pobladores han dicho al país que también han trabajado los sábados y los domingos, para tener caminos, para tener luz, para tener agua. ¿Qué lección para los que están mejor y también tratan de exigir al Gobierno que reduzca las horas de trabajo, sacando leyes de previsión para jubilar más rápido en una palabra, para hacer menos en un país en el que hacer más para mejorar a la gente!

Señaló que era la primera gran tarea en esta etapa; en segunda, intensificar la lucha antinflacionaria. Dijo que estaba convencido que mientras no se termine la inflación, las alzas, con la desvalorización monetaria, no se terminado con un proceso que en definitiva es el que ha sido el principal factor de injusticia, de miseria, de decadencia del país.

Expresó que les pediría oportunamente su comprensión para renovar ese esfuerzo y hacerlo más duro, porque cuando trataba de orientar el crédito decían; cuando trataba de hacer una política de restricciones trataban de desvirtuarla; cuando trataba de hacer una política de precios trataban de burlarla. Afirmó que con el apoyo del pueblo iba a poder reajustar en parte hacerla aún más eficaz.

MUCHO POR HACER

Señaló que el éxito que se ha obtenido es grande, pero lo puede satisfacer. Dijo que había que ir a una etapa más efectiva aún, y en este día, en que se conmemora un gran triunfo, reiteraba al pueblo su decisión de derrotar la inflación, de producir el desarrollo económico, sin dar un paso atrás, sino por el contrario, llevando adelante el cambio social, pero que se necesitaba conjugar esa tarea para no caer en engaños.

Recalcó que hablaba con total franqueza, porque estaba convencido que más allá de ciertos cuadros políticos, nadie entiende mejor y está más seguro de la política del Gobierno, que los hombres de trabajo a lo largo del país, del trabajador, del empresario —mediano y pequeño— y de los hombres que están creando.

Agradeció una vez más el apoyo masivo de los trabajadores. Afirmó que ha tenido el apoyo político de la Democracia Cristiana, leal y generosa, pero el que nunca había tenido era el pueblo chileno, el pobre de Chile, el pobre y el humilde, porque un hombre tiene dos ojos y dos oídos, pero también tiene un millón de ojos y un millón de oídos, pero cuando sobre la buena fe y la falsa moneda y descubre con un instinto lo que hay en el corazón de cada ser humano, ellos saben que cualesquiera que pudieran ser sus defectos, como ser humano, igual y corriente que todos, hay algo que se quebrará: la fidelidad al pueblo, el deseo de servicio y la voluntad de redimirlo", terminó diciendo.

HOY SEPULTAN RESTOS DEL GRAL. (R) OSCAR REEVES L.

A las 11 horas de hoy, previa misa que se oficiará en la pérgola de verano de la Escuela de Carabineros, serán sepultados en el Cementerio General los restos del ex General Director de Carabineros don Oscar Reeves Leiva.

Un escuadrón al mando de un capitán, rendirá los honores de ordenanza a la llegada del cortejo al Camposanto.

La capilla ardiente erigida en la Comandancia de la Escuela de Carabineros fue visitada durante todo el día de ayer y gran cantidad de ofrendas florales hicieron estrecho el recinto. Una guardia permanente de seis Aspirantes a Oficiales rindió el postrer homenaje al General Director Reeves Leiva.

Autoridades de Gobierno, el Alto Mando de la institución encabezado por el General Director, Vicente Huerta Celis, visitaron la capilla ardiente. Idéntico trámite cumplieron jefes policiales en retiro, amigos y familiares del extinto.

General Director de Carabineros en retiro Oscar Reeves Leiva, que ejerció su cargo desde diciembre de 1938 a abril de 1942.

Investigación... (De la Pág. 13)

momento en la población de Hangaroa, en la cumbre del Rano-Kao hay una ráfaga fuerte. En algunas ocasiones, los vientos alcanzan aquí velocidades de huracán.

"Rápidamente, en segundos, el globo se eleva, dirigiéndose hacia el norte, aumentando de volumen a nuestra vista. A los 40 kilómetros de altura reventará, después de haberse convertido en la forma de un gigantesco y espectacular platillo volador.

"Los informes obtenidos aquí", explica el coronel Fletcher, "se envían a Washington para ser computados, en las máquinas electrónicas y luego unirse al volumen de informaciones recogidas en diferentes puntos geográficos. Los resultados se entregan después a las diferentes naciones del mundo que necesitan conocer estos datos para la predicción meteorológica, usada por la aviación, navegación y las comunicaciones en general."

LA CORRESPONDENCIA AEREA

Para instalar los 8 técnicos y equipos en Pascua, la Armada norteamericana ocupó los servicios del barco "Wyandot", de la Empresa Marítima Nacional de los EE. UU. Anclado frente a Hanga Piko, el barco civil de carga ya ha perdido dos anclas debido al fondo rocoso del mar alrededor de esta ensenada, y a tres semanas consecutivas de maj tiempo.

Gran expectación produjo entre los isleños el envío de una carga con material de repuestos para los equipos de la Estación Ionosférica, enviada por avión. Ante las malas condiciones de la cancha de aterrizaje de Mataveri, que impidieron aterrizar al aparato, la carga fue enviada a tierra por medio de varios paracaídas.

A su vez, la correspondencia de los investigadores y de la tripulación del "Wyandott", fue elevada hasta el avión por medio de los globos inflados con hidrógeno y recogida en el aire con un garfio.

"Fue una linda maniobra", afirmó con entusiasmo el comandante Piñeiro.

Aún en la isla, dos semanas después de esta operación aérea, los isleños siguen comentándola con admiración.

ibertad sindical: un desafío planteado y que la Central Unica está rechazando

ctor Alarcón, Presidente de la Unión de Campesinos Cristianos, hace valientes declaraciones respecto de la sindicación campesina y el proyecto de Ley de Libertad Sindical

lo bajo un régimen que ntice la más amplia liber- sindical será posible la ntitución de un movimiento auténticamente repre- tivo y poderoso".

concepto pertenece a uno más prestigiados dirigentes nacionales del campesinado chileno: Héctor Alarcón Muñoz, presidente de la Unión de Campesinos Cristianos, UCC.

Para poder valorar sus declaraciones es necesario saber que la UCC junto a la ANOC son las organizaciones campesinas más poderosas del país, la que a través de un trabajo consciente y responsable han logrado capitalizar el 80% de las fuerzas laborales agrarias.

Por este motivo las palabras de Alarcón tienen importancia, y la solvencia de la representatividad.

CONCEPTO AMPLIO

Ampliando sus declaraciones, Héctor Alarcón agrega: "Cualquier sistema de obligatoriedad que no dé a los obreros la posibilidad de elegir a la organización que más le convenga, por las garantías y seguridades en la lucha, será siempre una modalidad atentatoria a la organización de los trabajadores, a su unidad, a la libertad y a la democracia.

"Consideramos, dice Héctor Alarcón, que el proyecto de ley que modifica el régimen sindical campesino está marcando un nuevo sistema de hacer las cosas en Chile. Cabe hacer presente, destaca el dirigente, que no existe precedente en Chile respecto de leyes que afecten a determinado sector se hayan hecho considerando y respetando la opinión de estos grupos.

Y digo estas cosas, argumenta Alarcón, porque al elaborarse el proyecto de sindicación campesina se llamó a participar a los trabajadores organizados. Se consideró la opinión de los trabajadores campesinos en este proyecto. Es decir salió con destino al Congreso Nacional con el aporte de la experiencia vivida. En otras palabras en este proyecto se consideró al trabajador como un sujeto activo de unidad en la libertad sindical".

LA GENERALIDAD DEL PROBLEMA

Los trabajadores deben meditar profundamente sobre sus organizaciones sindicales, sobre su constitución, su funcionamiento, sus directivas y sus planes de trabajo, dice Alarcón.

Es fácil alinear a los trabajadores de acuerdo a una mentalidad política interesada sin tomar en cuenta la finalidad de un hipotético alineamiento. Es lógico que ciertos sectores se opongan a la libertad sindical, porque su vigencia va a terminar con la dictadura de las minorías. Las fuerzas marxistas se consideran dueñas de la clase trabajadora, y de las conquistas reivindicativas obtenidas por los sindicatos.

Al oponerse a la libertad sindical, tal cual lo interpreta el Convenio Nº 87 suscrito con la OIT, ellos están defendiendo su control político en la clase laboral.

Para los opositores no existen mentes sindicales que no puedan ser marxistas. Obrar en contrario, ellos lo interpretan como entreguistas y otros calificativos creados por esos mismos sectores.

ANALISIS A FONDO

Luego, Alarcón arremete a fondo cuando opina:

"¿Es el actual sindicalismo chileno la fiel expresión de la voluntad de los trabajadores?"

Claro que no. Si lo fuera, no se advertiría el desinterés de las bases por hacer una vida sindical activa. De los 300 mil trabajadores organizados que hay en Chile, solamente treinta mil viven una realidad gremial, y en función política. El resto no va a las asambleas, ni concurre a concentraciones, ni adhiere a paros, cuando sus centrales los llama. Este problema nos está indicando que la situación vigente es inoperante y que hay necesidad de renovación.

En nuestro gremialismo existe una concepción equivocada sobre el dirigente. Se estima que el buen dirigente es aquel que tiene oratoria excelente y buenas vinculaciones políticas. Lo primero, sin lugar a dudas, es valioso, pero no esencial. Lo que debe caracterizar a un buen dirigente, expresa Alarcón, es capacidad de estudio, mediana inteligencia, honradez consigo mismo y con sus dirigidos, espíritu de sacrificio y de trabajo e independencia política.

UNA FRASE INVENTADA

El llamado paralelismo sindical no pasa a ser otra cosa que una frase inventada por los opositores a la idea de establecer en Chile una auténtica libertad sindical.

"El Ministro del Trabajo —expresa Héctor Alarcón— ha sido franco al exponer la filosofía del proyecto de ley que está en el Congreso Nacional. No se pretende formar un sindicalismo controlado por el Gobierno; lo que se quiere es hacer de los trabajadores un Poder sindical grande y responsable".

"Lo que sí hay en el fondo —expresa Alarcón— es que el marxismo teme a la libertad sindical y su temor lo disfraza de paralelismo. Y ese temor se justifica, porque sabe que no interpreta el sentir de las mayorías. Si lo tuviera, estaría feliz con el advenimiento de esta nueva modalidad. Se ha planteado un desafío que la CUT está rechazando".

Como podrá estimarse los puntos de vista de Héctor Alarcón son bastante sólidos y solventes. Su opinión es también la de los cien mil campesinos de su organización, la que —por el trabajo que realiza— irá aumentando notablemente sus contingentes.

VIAJA A EUROPA

El dirigente nacional de la UCC, Héctor Alarcón, viajará mañana a Europa, invitado por los sindicalistas cristianos de ese hemisferio. Estará por esos lados 30 días, a través de los cuales asistirá a reuniones de alto nivel, foros, charlas, y llevará a los europeos una visión de la realidad sindical de Chile. A su regreso, en los primeros días de octubre próximo, Alarcón pasará a Panamá, en donde se realizará el Congreso Latinoamericano de la CLASC.

En representación del "Comité Pro Recuperación de Tierras Usurpadas", viajó a Santiago una Comisión de la Reducción "Las Cardas", para entrevistarse con los Ministros Jaime Castillo y Raúl Troncoso, de Tierras y Secretario General de Gobierno, respectivamente. Los dirigentes indígenas expusieron a los Secretarios de Estado mencionados un petitorio de tres puntos que resume —esquemáticamente— las inquietudes de los mapuches del Departamento de Victoria, Provincia de Malleco, lugar en donde se encuentra ubicada la "Reducción" aludida. Textualmente ,el documento expresa en su parte principal: "1) Solicitar a la Dirección General de Asuntos Indígenas del Ministerio de Tierras y Colonización, la ratificación del plano original de esta Comunidad indígenas "Las Cardas o Carñelo", siendo su solicitante don Ignacio Huenchullán. 2) Que una vez ratificado dicho plano, para lo cual se solicita la intervención del Departamento Jurídico de dicho Ministerio, se repónga el total de terreno que el citado plano le asignó a dicha Comunidad "Las Cardas", la que actualmente no posee la cantidad o superficie conforme a su plano original. 3) Respetuosamente solicitamos a V. S., se sirva tener a bien, acceder a lo solicitado, ya que en la actualidad nuestra Reducción ha tenido un enorme crecimiento demográfico en su población, que no se ajusta a la cantidad de terreno para la cual fue creada. Como dato ilustrativo adjuntamos a V. S. un cuadro demostrativo de la actual población de esta Reducción. Hacemos presente a V. S. que esta Reducción actualmente se encuentra organizada en un Comité Agrícola, dependiente de la "Federación de Pequeños Agricultores Indígenas de Victoria-Malleco". La delegación integrada por Ricardo Huenchullán, Juan Valenzuela y Pedro Segundo Porma, quienes aparecen en el grabado, fue atendida por el diputado democratacristiano de Malleco y Vicepresidente de la Cámara de Diputados, Carlos Sivori.

VIÑA DEL MAR:

ategórico triunfo del PDC en elecciones obreras municipales

triunfo categórico logró rtido Demócrata Cristia- n las elecciones sindicales obreros municipales de del Mar, al obtener la de- ación de tres de sus repre- ntes en el directorio del o. En esta forma, la anterior directiva, integrada por dos comunistas, dos socialistas, un pekinista, un radical y un democratacristiano, quedó compuesta por TRES democratacristianos, un comunista, un socialista y un nacional.

La votación más alta la obtuvo el dirigente democratacristiano Amador Salinas, con 406 votos. Lo siguen en escala descendente Oscar Araya, del Partido Socialista con 262 votos; Enrique Labra, con 240 sufragios, del Partido Nacional; Carlos Cantellano, del Partido Socialista, con 232 votos; Luis Santos, de la Democracia Cristiana, con 183 votos; Antonio Villarroel, del Partido Comunista, con 182 votos, y Julio Fernández, de la Democracia Cristiana, con 152 votos.

La penúltima ubicación dentro de los resultados generales, la obtuvo el que fuera el antiguo presidente del gremio, Antonio Villarroel, quien, en esta oportunidad, sólo logró 182 votos, contra 406 del nuevo presidente.

. PDC de Obras Sanitarias conmemoraron primer año de vida

n diversos actos celebra- recientemente, el Frente Trabajadores democrata- tianos de la Dirección de Sanitarias conmemoró ño de vida.

actividades tuvieron lu- en la Fábrica de Tubos Viscachitas, ubicada en mino a Puente Alto. Es- se iniciaron con una serie competencias deportivas, que prosiguieron con una solemne y finalizaron un almuerzo campestre, cual actuaron conjuntos ricos.

UN AÑO DE VIDA

El Frente PDC de Obras Sanitarias fue constituído oficialmente el 4 de septiembre de 1965, en reunión de carácter nacional, de la totalidad de las bases del servicio en el país. Su directiva la integran actualmente Mario Paredes, presidente; Julio Aguilar, primer vicepresidente; Sergio Figueroa, segundo vicepresidente; Hernán Pinto, secretario general; Sergio Quiroz, tesorero; Silvia Montecinos, prosecretaria; Roberto Alvarado, protesorero; y directores, Sergio Cárdenas y Armando Sepúlveda.

Asamblea general de socios tendrá el 6 SS. MM. Manuel Montt

La Sociedad de Socorros Mutuos de Choferes Manuel Montt celebrará Junta General ordinaria de socios, el próximo martes 6, a las 19 horas, con el fin de tratar la siguiente tabla: Manuel Bascuñán Araneda, presidente de la Institución y la Comisión que asistió al 7º Congreso Latinoamericano de Choferes realizado en Buenos Aires, informará de las conclusiones acordadas después de conocer las diversas ponencias presentadas, como igualmente de la marcha de esta organización Central Americana, para el futuro.

El segundo punto será dar a conocer el estado financiero de la Sociedad. Luego se informará del plan de trabajo de la Comisión de Asistencia Social, relacionado con la cuota de hospitalización, cuota mortuaria y el aumento de otros beneficios.

Finalmente será tratado el interesante punto que debe ser conocido por todos los socios: Reglamento Internacional de Automóviles.

Neumáticos Bridgestone

Llegaron para:

- MOTONETAS
- MOTOCICLETAS
- AUTOMOVILES
- CAMIONETAS
- CAMIONES
- TRACTORES
- MOTONIVELADORAS INDUSTRIALES

FACILIDADES

SALOMON DIAZ A.

Serrano 32

Fono 382412

GANADERA TIERRA DEL FUEGO S. A.

ENTREGA DE TITULOS DE

ACCIONES LIBERADAS

Se comunica a los Señores Accionistas que desde el 2 del presente, están a su disposición los títulos de Acciones provenientes de la emisión del 27 de junio último. Se ruega pasar a retirarlos a las oficinas de la Sociedad en Valparaíso, calle Blanco 725 y Santiago, calle Moneda 1025, 7º piso.
Los títulos se entregarán libres de pago.

VALPARAISO, septiembre de 1966.

EL PRESIDENTE

OCIEDAD COOPERATIVA ILITAR S. A.

conformidad con lo dispuesto en los artículos 8º y 13º los Estatutos, citase a Junta General Ordinaria de ionistas para el 29 de septiembre, a las 18.30 horas en mera citación y a las 19 horas en segunda, en la sede mercial de calle Dieciocho 145.

ABLA:

Balance y Memoria Anual del ejercicio 1965-66, y Asuntos varios de que trata el artículo 13 de los Estatutos.

EL DIRECTORIO.

ociedad Constructora de tablecimientos Hospitalarios S. A.

ROPUESTA PUBLICA

onstrucción Consultorio Externo de Rahue Osorno

e solicitan propuestas públicas para la onstrucción del **CONSULTORIO EXTERNO DE RAHUE — OSORNO**

Los antecedentes se entregarán en el Departamento de Arquitectura del Servicio Nacional de Salud, Ahumada 236, 7º piso, de 14 a 16 horas, desde el día 31 de agosto al 7 de septiembre de 1966.

Las propuestas se abrirán el día jueves 6 de octubre de 1966, a las 11 horas, en las Oficinas de la Gerencia, calle Presidente Riós Nº 6, 4º piso.

Las firmas contratistas deberán estar inscritas en los nuevos Registros de la Sociedad.

EL GERENTE

El señor Raúl Devés, Coordinador entre el Supremo Gobierno y la empresa privada, felicita efusivamente al señor Hernán Schachner, Presidente Ejecutivo de SOMELA S.A.; los observa el señor Manuel Litvak, Vicepresidente de la misma empresa.

INSERCION.-

UN NUEVO ESFUERZO INDUSTRIAL CHILENO

SOMELA, siglas que corresponden a la Sociedad Metalúrgica y Laminadora S.A., es una industria chilena en el más amplio sentido de la palabra, pues tanto su personal técnico como sus empleados y obreros, así como sus capitales, son nacionales. Por su parte, la firma BROWN, BOVERI y Cía., fundada en el año 1891 por Charles E. L. Brown (1863-1924) y Walter Boveri (1865-1924), hoy una empresa mundial, se inició con apenas 100 obreros y empleados. En el transcurso de los años, BROWN BOVERI, como típica casa exportadora, ha instalado, además de las fábricas puramente suizas, otras en diversos países de mercado importante. Para estas empresas de fabricación afiliadas y otras explotadoras de sus licencias, la mayoría de los trabajos de desarrollo científico y técnico son realizados en Baden, Suiza.

BROWN BOVERI desarrolló desde muy temprano sus actividades en diversos ramos de la ingeniería y fue la primera firma en el continente europeo, precisamente en el año 1900, que comenzó la fabricación de turbinas a vapor. Desde un principio se puso especial énfasis en el campo de la investigación y se realizó el máximo esfuerzo para crear nuevos e interesantes diseños. Para cumplir con este propósito se han invertido y se seguirán invirtiendo millones de dólares. Esta rigurosa política ha sido uno de los factores básicos que han permitido a BROWN BOVERI mantener una sólida posición frente a la competencia internacional, y aún más, le ha permitido expandirse a un ritmo muy acelerado.

A principios de 1966 la casa matriz contaba con un personal de más de 15.000 obreros y empleados.

Al cumplir sus 75 años, el Consorcio BROWN BOVERI emplea cerca de 100.000 personas en 31 fábricas y organizaciones de venta distribuidas por todo el mundo.

El volumen de venta de todo el Consorcio sobrepasó el año 1965 los 700 millones de dólares, valor que resume por sí solo el impulso que BROWN BOVERI da al desarrollo de la industria mundial y deja en evidencia que se trata de una de las principales firmas dedicadas a la fabricación de equipos eléctricos y mecánicos.

LOS MOTORES BROWN BOVERI

Para conocer la importancia que tiene el lanzamiento al mercado chileno de los motores industriales trifásicos BROWN BOVERI, fabricados por SOMELA, hemos entrevistado al señor Humberto Taschert, Gerente General de esta empresa, el que nos ha expresado lo siguiente: "Esta nueva línea de fabricación de motores es la primera que cumple con las normas de la Comisión Internacional de Electricidad (C.I.E.) de tal manera que constituye un importante rubro de sustitución de importaciones, ahorrando al país un considerable volumen de divisas. Este hecho se produce debido a que los motores BROWN BOVERI, al ser fabricados en Chile, hacen posible la importación de maquinarias sin sus respectivos motores eléctricos instalando en ellas sin necesidad de adaptación alguna el modelo BROWN BOVERI que se indique en sus especificaciones técnicas."

LANZAMIENTO AL MERCADO

Como se ha podido apreciar, es justificada la importancia que personeros de gobierno y de instituciones privadas han otorgado a este verdadero acontecimiento industrial, como quedó de manifiesto en el cocktail que SOMELA y BROWN BOVERI ofrecieron en el Salón "José Miguel Carrera" del Hotel Carrera Hilton, con motivo de la celebración oficial del lanzamiento al mercado de los motores BROWN BOVERI; fabricados por SOMELA, con licencia de BROWN BOVERI (Suiza) y distribuidos en todo el país por la Agencia en Chile de última empresa.

Numerosa y selecta concurrencia asistió al acto que comentamos; miembros de organizaciones estatales, bancarias e industriales dieron a conocer sus valiosas opiniones altamente favorables. Entre ellos anotamos la presencia del señor Encargado de Negocios y Cónsul de Suiza en nuestra capital, señor Ernest Monney, de don Raúl Devés, Coordinador entre el S. Gobierno y la empresa privada; don Alvaro García, Presidente del Banco del Estado y don Roberto Infante, Vicepresidente de la misma institución; don Pedro Menéndez, Presidente de ASIMET; don Manuel Litvak, Presidente del Banco Israelita; don Joseph J. Cussen, Vicepresidente de la Compañía Chilena de Electricidad y don Osvaldo Junemann, Gerente General de la misma; don Gustavo Leteller, Ingeniero Jefe de la Dirección General de Servicios Eléctricos; don Humberto Díaz, Asesor de SOMELA S.A., representantes de organismos fiscales, industriales y altos jefes ejecutivos de empresas.

Durante el cocktail ofrecido por SOMELA S.A. y S.A. BROWN, BOVERI & CIA. SUIZA, Agencia en Chile, vemos al señor Encargado de Negocios y Cónsul de Suiza en nuestra capital, don Ernest Monney, quien tiene a su izquierda al señor Alfredo Flubman, ex Gerente de BROWN, BOVERI (Chile) y a su izquierda al señor Humberto Taschert, Gerente General de SOMELA S.A.

LOS DISCURSOS

En primer término, pronunció breves palabras el señor Hermann Schachner S., Presidente Ejecutivo de SOMELA S.A., quien agradeció a los ejecutivos de la Agencia en Chile de S. A. BROWN BOVERI, y Cía., Suiza, representados por su Director Gerente, señor Oscar Schibli M., la verdadera distinción que representa para su empresa el otorgamiento de esta licencia de fabricación de un producto de tan elevada y reconocida calidad técnica. Agradeció igualmente, el señor Schachner, la colaboración prestada por todas las instituciones públicas y privadas, especialmente el Banco del Estado y la CORFO, las que con su apoyo y comprensión han permitido la constante superación de las actividades industriales de SOMELA.

Le siguió en el uso de la palabra el señor Raúl Devés, Coordinador entre el S. Gobierno y la empresa privada. Empezó su intervención el señor Devés felicitando al señor Hermann Schachner en nombre del Gobierno y emitió elogiosos conceptos acerca de la personalidad de este progresista industrial. Hizo especial hincapié sobre el alto grado de comprensión y colaboración mutua que ha observado en todas las ocasiones en que ha visitado la industria, entre el personal y los directivos de la empresa. Se refirió también a la opinión que le había manifestado —pocas horas antes— el propio Presidente de la República, quien le expresó su propósito inquebrantable de luchar por el mejoramiento de las condiciones de vida de nuestro pueblo, y muy en especial de los más humildes, que constituía la finalidad fundamental de su Gobierno.

Agregó que el Primer Mandatario, abundando en estas ideas, había destacado que este mejoramiento no podía lograrse sino fomentando en la mayor medida la producción nacional, porque resultaba una mistificación el pretender este mejoramiento de la gran masa sin un incremento efectivo de nuestra producción. Por eso, dijo el señor Devés, seremos los primeros en estimular el trabajo de las empresas que proporcionen los bienes que el pueblo necesita.

Hizo también un llamado a los industriales y ejecutivos allí presentes para que con su inestimable apoyo sea posible llevar adelante este patriótico anhelo del Presidente Frei.

Finalmente, expresó la satisfacción de constatar el hecho auspicioso que SOMELA, una industria netamente nacional, estaba cumpliendo fielmente estos enunciados al entregar su nueva línea de producción de motores BROWN BOVERI, instándola a continuar sin desmayos por esta fecunda senda de progreso, auténtica creadora de bienestar colectivo.

Por último, y en representación de la Asociación de Industriales Metalúrgicos, habló su Presidente, señor Pedro Menéndez. Dijo el señor Menéndez que le era muy grato destacar, una vez más, el esfuerzo siempre creciente de la industria nacional y en este caso el de uno de los asociados de ASIMET.

Hizo especial referencia a las palabras pronunciadas por el señor Devés, manifestando que los términos empleados por este alto personero del Gobierno daban un amplio voto de confianza y significaban un valioso apoyo al trabajo de los industriales y que su llamado para aumentar la producción de bienes de consumo encontraba la más franca acogida en las industrias metalúrgicas que él representaba como presidente de ASIMET. Sus palabras finales fueron para felicitar calurosamente a SOMELA, en la persona del señor Hermann Schachner, por su brillante trayectoria, la que calificó como un modelo de expresión y acción industriales.

FABRICA DE BALDOSAS

"SAN JOSE"
AL LIQUIDO, 20x20

ROJA primera ..... E°0,29
ROJA FILETE ..... E°0,33
NEGRA USA ..... E°0,33
VERDE ALEMAN ..... E°0,42
BLANCA, importada ... E°0,47
TUBOS de PARRON ... E°2,40
TUBOS de parrón 4" ... E°2,00

Pastelones
60 x 60 y 50 x 50,
Arena y Ripio.
Puesto a domicilio sin recargo.

2999 - VIVACETA - 2999
esq. Cañete - FERRETERIA
FONO 371154

MATRONA PARA ISLA JUAN FERNANDEZ

La Dirección General de Salud recaba de las interesadas en optar a cargo de Matrona, que existe una vacante en la Isla Juan Fernández, grado 3º, más 60% de Asignación de Zona.
Las interesadas deben presentarse al Subdepartamento de Fomento de la Salud, Monjitas Nº 665, Oficina 31, piso 3º, Santiago.

DIRECCION GENERAL DE SALUD

Polla CHILENA DE BENEFICENCIA M. R.

LISTA OFICIAL DE PREMIOS DEL SORTEO N.º 465 DE 4 DE SEPTIEMBRE DE 1966 — EMISION DE 50.000 BOLETOS EN UNA SOLA SERIE

Sorteo N.º 465 de 4 de Septiembre de 1966

PREMIO MAYOR
32001
Eº 1.000.000

TERMINACIONES 1 Y 6

Los boletos cuya última cifra sea "1" ó "6" cobrarán Eº 104,00 el entero y Eº 5,20 el vigésimo, además del premio que les corresponda según esta Lista.

PREMIO MAYOR 32001 — 1 MILLON DE Escudos APROX.

APROX. 31999 — 654,00 / 32 / 32000 - 1.000,00

APROX. 32002 - 1.000,00 / 32003 — 654,00

01 — 01341 — 500,00 — 01380 — 500,00 — 01520 — 500,00 — 01793 — 2 MIL ESCUDOS — 01863 — 500,00 — 01908 — 200,00

02 — 02811 — 2 MIL ESCUDOS — 02905 — 500,00

03 — 03795 — 200,00 — 03862 — 200,00

04 — 04085 — 200,00 — 04704 — 500,00 — 04954 — 200,00

05 — 05041 — 2 MIL ESCUDOS

05814 — 2 MIL ESCUDOS — 05968 — 500,00

06 — 06164 — 200,00 — 06235 — 2 MIL ESCUDOS — 06373 — 500,00 — 06382 — 200,00 — 06484 — 500,00

07 — 07469 — 200,00 — 07596 — 2 MIL ESCUDOS — 07987 — 200,00

08 — 08560 — 200,00

09 — 09127 — 200,00 — 09277 — 200,00 — 09481 — 500,00 — 09498 — 500,00 — 09615 — 2 MIL ESCUDOS — 09767 — 2 MIL ESCUDOS

10 — 10159 — 200,00 — 10224 — 500,00 — 10300 — 500,00 — 10612 — 500,00 — 10829 — 500,00 — 10844 — 2 MIL ESCUDOS

11 — 11039 — 500,00 — 11121 — 2 MIL ESCUDOS — 11373 — 200,00 — 11390 — 5 MIL ESCUDOS

11560 — 2 MIL ESCUDOS — 11600 — 200,00 — 12 — 12073 — 2 MIL ESCUDOS — 13 — 13277 — 200,00 — 13583 — 200,00 — 13588 — 500,00 — 13755 — 500,00 — 13938 — 5 MIL ESCUDOS — 14 — 14103 — 2 MIL ESCUDOS — 14150 — 5 MIL ESCUDOS

14732 — 5 MIL ESCUDOS — 14779 — 500,00 — 15 — 15185 — 2 MIL ESCUDOS — 15202 — 2 MIL ESCUDOS — 16 — 16198 — 2 MIL ESCUDOS — 16392 — 2 MIL ESCUDOS — 17 — 17155 — 200,00 — 17160 — 500,00 — 17263 — 500,00 — 17289 — 200,00 — 17234 — 200,00

17365 — 5 MIL ESCUDOS — 17595 — 500,00 — 18 — 18053 — 5 MIL ESCUDOS — 18460 — 5 MIL ESCUDOS — 18857 — 2 MIL ESCUDOS — 18865 — 2 MIL ESCUDOS — 19 — 19147 — 2 MIL ESCUDOS — 22518 — 2 MIL ESCUDOS

20 — 20496 — 500,00 — 21 — 21316 — 2 MIL ESCUDOS — 22 — 23 — 23202 — 2 MIL ESCUDOS — 24 — 24110 — 5 MIL ESCUDOS — 25 — 25338 — 2 MIL ESCUDOS — 26 — 26722 — 2 MIL ESCUDOS — 27 — 27613 — 5 MIL ESCUDOS — 28 — 28561 — 2 MIL ESCUDOS — 29 — 29112 — 50 MIL ESCUDOS — 30 — 30062 — 2 MIL ESCUDOS — 30209 — 2 MIL ESCUDOS — 30619 — 2 MIL ESCUDOS — 30993 — 5 MIL ESCUDOS — 31 — 31008 — 2 MIL ESCUDOS — 31367 — 5 MIL ESCUDOS — 31781 — 2 MIL ESCUDOS — 32 — 32308 — 5 MIL ESCUDOS — 32399 — 2 MIL ESCUDOS — 33 — 33420 — 5 MIL ESCUDOS — 33887 — 5 MIL ESCUDOS — 34 — 34076 — 5 MIL ESCUDOS — 34203 — 50 MIL ESCUDOS — 35 — 35729 — 2 MIL ESCUDOS — 36 — 36771 — 2 MIL ESCUDOS — 36815 — 2 MIL ESCUDOS — 37 — 37025 — 2 MIL ESCUDOS — 38 — 39 — 39531 — 2 MIL ESCUDOS — 40 — 41 — 41561 — 2 MIL ESCUDOS — 41650 — 2 MIL ESCUDOS — 42 — 42486 — 5 MIL ESCUDOS — 43 — 43186 — 2 MIL ESCUDOS — 43244 — 2 MIL ESCUDOS — 43361 — 2 MIL ESCUDOS — 43849 — 5 MIL ESCUDOS — 44 — 44165 — 2 MIL ESCUDOS — 44245 — 5 MIL ESCUDOS — 44335 — 2 MIL ESCUDOS — 45 — 45114 — 2 MIL ESCUDOS — 45220 — 20 MIL ESCUDOS — 46 — 46367 — 2 MIL ESCUDOS — 46472 — 2 MIL ESCUDOS — 46821 — 20 MIL ESCUDOS — 47 — 48641 — 5 MIL ESCUDOS — 49 — 50 — 50251 — 2 MIL ESCUDOS

NOTAS OFICIALES. 1.—LA PRIMERA TERMINACION LA DA EL NUMERO FAVORECIDO CON EL Eº 1.000.000,00, EL QUE NO COBRARA TERMINACION. LA SEGUNDA TERMINACION LA DA LA ULTIMA CIFRA DEL NUMERO SORTEADO INMEDIATAMENTE DESPUES DEL PREMIO MAYOR, SIEMPRE QUE SEA DIFERENTE A LA DE LA PRIMERA TERMINACION.— 2.—LAS APROXIMACIONES NO COBRAN CENTENA, PERO SI, EL PREMIO QUE OBTUVIEREN EN EL SORTEO.— 3.—LOS PREMIOS SE PAGARAN UNICAMENTE SEGUN ESTA LISTA OFICIAL AL PORTADOR, DESDE EL LUNES 5 DE SEPTIEMBRE DE 1966 HASTA EL 3 DE MARZO DE 1967 (180 DIAS), CON EL DESCUENTO DEL 2% A LOS PREMIOS DE Eº 2.000.— O MAS, QUE CORRESPONDE AL VENDEDOR DEL BOLETO; SI EL VENDEDOR FUERE SUBAGENTE DICHO 2% SE REPARTIRA ENTRE ESTE Y SU AGENTE.— 4.—ADEMAS, EL PREMIO MAYOR SE PAGARA EN CONFORMIDAD A LO ESTABLECIDO EN LAS LETRAS H.= 13.964 Y 16.464.— 5.—NO SE ATENDERA RECLAMO ALGUNO POR SUBSTRACCION, ADULTERACION DE BOLETOS O ERRORES QUE APAREZCAN EN LAS PUBLICACIONES DE DIARIOS, REVISTAS, TRANSMISIONES DE RADIOS Y TELEVISION.— 6.—NO SE PAGARAN FRACCIONES DE VIGESIMOS.

ALEJANDRO POILLOT LORA, Sub Gerente — HORACIO BOBBA BATUPOULIS, Director — ALFONSO DOMINGUEZ SCHENIQUE, Gerente

Lito. STANLEY - M. Rodríguez 865 - Santiago

TERCERA SECCION

LA NACION

SANTIAGO DE CHILE— LUNES 5 DE SEPTIEMBRE DE 1966

FUNDADO EL 14 DE ENERO DE 1917

De Norte a SUR

ANTOFAGASTA

Con el objeto de asistir a diversos actos que se realizaron en las sedes universitarias de Antofagasta y Copiapó, viajó al norte el Rector de la Universidad Técnica del Estado, Horacio Aravena.

En Antofagasta se rindieron varios homenajes a Francisco Reveco, con motivo de su alejamiento del plantel en su carácter de Director. En Copiapó, concurrió junto al Ministro de Educación, al Visitador Técnico René Ibáñez, al Jefe de Construcción y Dotación Félix Ortiz, al Jefe de Presupuesto y Finanzas Ramón Gómez, al Presidente del Consejo Docente de Minas, Metalurgia y Química Industrial, Ricardo Ramírez y al Asesor Administrativo de la Rectoría Sergio Dávila, a la inauguración de diversas construcciones, mejoras y ampliaciones en la sede de Copiapó, entre las que se cuentan varios talleres, un Gabinete de Microscopía, la Planta Piloto de Metalurgia, la Enfermería y el Club Estudiantil. El acto solemne se efectuó el día 2. Los festejos de la Escuela finalizaron ayer.

OVALLE

Ayer llegó a Ovalle, Luis Garretón Risopatrón, Arquitecto de la Caja Nacional de Empleados Públicos y Periodistas, con el objeto de visitar los terrenos en que se construirá el grupo habitacional de los Profesores de Ovalle.

La Seccional Ovalle, de la Unión de Profesores de Chile, empezó a estudiar la posibilidad de construir un grupo habitacional para el Magisterio. Su presidenta, Odette Alvarez Musset, logró las primeras gestiones, hasta conseguir la visita del señor Garretón, quien la acompañó a la reunión que ayer mismo se celebró en La Serena, con asistencia del Jefe de la Agencia de La Serena, de la Caja de Empleados Públicos, Arnoldo Vásquez, del presidente de la Asociación de Ahorros y Préstamos "Francisco de Aguirre" Gustavo Faunes, y el Gerente, Fernando Munizaga.

En cuanto a los terrenos ,es muy probable que sean adquiridos los que están ubicados al costado norte del Colegio Amalia Errázuriz.

LA SERENA

Con el fin de dar a conocer al personal de Correos y Telégrafos de esta ciudad, los beneficios del nuevo Servicio de Bienestar, llegaron a nuestra ciudad Aldo Verdugo y Wider Guzmán, funcionarios de ese organismo estatal, que realizaron igual labor en las ciudades de Arica, Iquique, Antofagasta, Copiapó, Vallenar y Coquimbo.

El nuevo Departamento de Bienestar de este servicio es una serie de beneficios son casi desconocidos para todo el personal que labora en Correos y Telégrafos dijo a El Día, Aldo Verdugo, quein también explicó que entre éstos no sólo existían préstamos por vacaciones, cambio de domicilio, traslados, matrimonios y compra de útiles para el hogar, sino también otros que consistían en ayudas de ese Departamento en casos de enfermedades, defunciones y nacimientos.

VALPARAISO

Quince obreros agrícolas del fundo El Carpintero, de Casablanca, iniciaron ayer un paro indefinido en protesta por la suspensión de uno de sus compañeros. La sanción había sido impuesta contra José Raúl Núñez, presidente del Sindicato en formación de ese predio. La suspensión se fue aplicada después de un violento cambio de palabras con el administrador, Daniel Macaya Bower. Aplicada la medida, Núñez convenció a 15 de sus 27 compañeros para que declararan un paro indefinido. El fundo pertenece a la Sucesión Berckmayer, y está ubicado en el Tranque Lyrego, de Casablanca.

RENGO

El viernes pasado en los comedores del Hotel Central, se efectuó una manifestación que la Cía. Chilena de Fósforos, ofrecía a su empleado Hernán Silva Lizama, quien luego de 36 años de servicio en esa empresa, se acogerá a jubilación.

Ofreció la manifestación el Administrador de la Compañía Rodolfo Kaufhold, teniendo términos muy destacados para referirse a la personalidad de tan meritorio funcionario. También usó de la palabra en representación del Sindicato de Empleados Ricardo Raby Ramírez, talquino, que también y al igual que Rogelio Huerta Silva, que le hizo a continuación, tuvieron frases muy felices para el compañero Silva.

SAN FERNANDO

Una huelga por 48 horas, iniciaron ayer a las 9 horas en Chimbarongo, 6 profesores de los Séptimos años del Grupo Escolar de esa localidad y de las Escuelas Nºs 13 y 14.

El paro ilegal se produjo a raíz de, que estos profesores primarios están recibiendo sueldos equivalentes a las labores que desempeñaban anteriormente y no al correspondiente a profesores de Séptimo Año.

Las clases, al parecer, se reanudarán mañana, ya que el acuerdo del movimiento solo abarcaría 48 horas

CURICO

El Intendente de Curicó, Guillermo Maturana, luego de activas conversaciones con ambas partes del conflicto, logró solucionar la crisis que afectaba a 50 fundos, firmándose un acta de avenimiento entre la Asociación de Agricultores de Curicó, la Cooperativa Fruticola y representantes del campesinado. Esta acta es de carácter económico y regirá para toda la provincia, desde el 31 de marzo próximo.

CONCEPCION

El Intendente de la provincia, Alfonso Urrejola Arrau, inauguró el local de la oficina de Correos y Telégrafos de la ciudad de Lota.

El acto contó también con la participación del director de Arquitectura, Edwin Weil Wolhke, ejecutivos de la Dirección General de Correos, el jefe de la Quinta Zona de Correos, Ernesto René Azocar; el arquitecto provincial, Oscar Locelli; autoridades de la comuna y de la firma constructora.

El edificio que fue entregado recientemente por la Dirección de Arquitectura cuenta con una superficie construida de 387 metros cudrados.

TEMUCO

A pesar de las condiciones no del todo favorables de los últimos días, ha progresado en forma notoria el censo agropecuario que está realizando en tres provincias integrantes de la Sexta Zona, la Oficina Central de Estadística y Pronósticos Agropecuarios dependiente de la Dirección de Agricultura y Pesca del Ministerio del ramo.

La encuesta se está realizando simultáneamente a través de todo el país y, en cuanto se refiere a la Sexta Zona a las provincias de Bio-Bio, Malleco y Cautín en las que han sido consultados 1.629 agricultores.

VALDIVIA

Ayer se realizó en la Sala de la Rectoría de la Universidad Técnica del Estado, un acto con motivo de la entrega de una distinción al Rector por parte del Rotary Club de Valdivia. Hizo entrega de ella Walter Schmidt, Presidente de la entidad valdiviana. De esta manera, el Rotary Club de Valdivia testimonió el agradecimiento de dicha institución, por la colaboración prestada al Rector de la UTE a la realización de la Feria Industrial Artesanal y Cultural de Valdivia.

VALPARAISO.— ASI LABORO OPERACION DE EMERGENCIA.— Grandes y niños en Valparaíso han estado durante un año colaborando en la gran tarea emprendida por la Operación de Emergencia, sumando de este modo el esfuerzo comunitario al fuerte impulso dado por los personeros de Gobierno a la obra reconstructora emprendida tras el sismo de marzo del año pasado y los temporales. En el grabado, un grupo de niños, con palas, apilando la tierra en una ladera de cerro.

En una ceremonia efectuada el sábado último en la Población Joao Goulart, se puso termino a la primera etapa del Programa de Forestación y Ornato de las poblaciones del país. En el grabado, en primer plano, los niños de la población que se proclamaron padrinos de los árboles plantados en ella por la Corporación de Servicios Habitacionales. Al fondo, el Orfeón de Carabineros que amenizó el acto.

Valparaíso celebrará el 18 Patrio con fondas, ramadas y festivales

Plaza Victoria será inaugurada el 17, como número integrante del programa elaborado por la Municipalidad

VALPARAISO.— Coincidiendo con el nuevo aniversario de la Independencia Nacional, en que será desarrollado un amplio programa de festejos, se procederá a la inauguración de la nueva Plaza Victoria porteña, que ha sido enteramente reembaldosada y embellecida, según corresponde a su categoría de principal paseo porteño. Se hará entrega a la ciudad de este hermoso paseo público y en seguida se ofrecerá un programa a cargo de bandas instrumentales, que se realizará el 17 del presente, a las 10 de la mañana.

A las 17 horas, las autoridades de Valparaíso, presididas por el Alcalde de Valparaíso, Juan Rodríguez, inaugurarán en forma oficial las fondas y ramadas porteñas qué como todos los años se ubicarán en el Parque Alejo Barrios de Playa Ancha.

El 18 del presente, habrá un solemne Te Deum en la Iglesia Catedral, como es tradicional y conjuntos criollos recorrerán la ciudad interpretando música chilena. De igual mod se levantará frente al Parque Italia un escenario monumental donde se realizará un hermoso espectáculo de pirotecnia con despliegue de fuegos artificiales de gran belleza.

Para el 19, se ha elaborado un programa infantil que se efectuará a las 10 de la mañana en la Plaza Simón Bolívar, frente a la Biblioteca Severín y en que se realizarán diversas pruebas de entretenimiento.

Se encuentra programada, además, según se nos informó en la Municipalidad una competencia de volantines y de ravuela. Los premios han sido donados por la Corporación edilicia.

En el Parque Italia se efectuará por último un gran espectáculo folklórico con participación de diversos artistas y conjuntos, a las 21 horas. Habrá además concursos de cueca.

El fucionamiento de la ramadas y fondas en Valparaíso ha sido autorizado las 24 horas de los días 17 y 18 del mes en curso.

Se informó a este diario que el 15 de septiembre las Juntas de Vecinos y otros organismos recibirán las subvenciones que la Municipalidad otorga con motivo de estas festividades patrias.

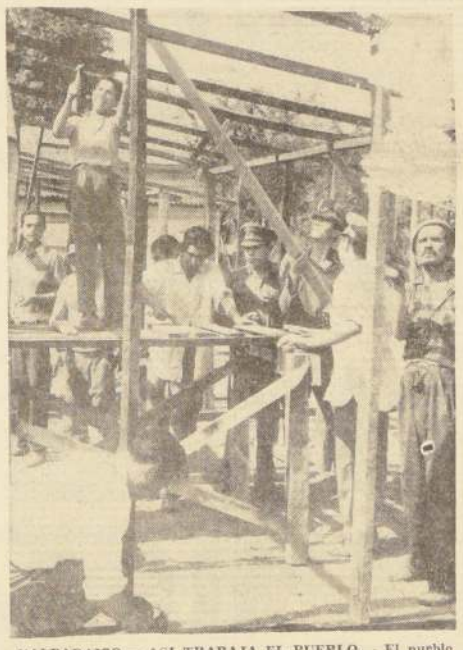

VALPARAISO.— ASI TRABAJA EL PUEBLO.— El pueblo de Valparaíso ha tomado parte realmente activa en su propia reconstrucción, por medio de la Operación de Emergencia que acaba de cumplir un año de labor en beneficio de la comunidad. Los pobladores porteños, reconfortados con esta experiencia que les dio el poder levantar nuevamente sus viviendas, reparar caminos, etc. siguen en esta ciudad trabajando en distintos sectores, tal como puede apreciarse en el grabado, que muestra a un grupo de vecinos construyendo alegremente su propia mediagua; un pequeño, martillo en mano, coopera a la obra.

Aquí... el Puerto

SALUDO DE ALCALDE PORTEÑO.—
El Alcalde de Valparaíso, Juan Rodríguez, grabará un saludo, de seis minutos de duración, a los chilenos residentes en Long Beach, California, y dirigido al Comité chileno de dicha ciudad, con motivo de las festividades patrias que se avecinan. Dicha grabación será enviada en los días del 18 de septiembre, llevando los recuerdos fraternales de esta ciudad a la ciudad hermana en USA

ATOCHAMIENTO EN EL PUERTO.—
Hoy lunes debe quedar descongestionado el gran atochamiento que se ha producido en el puerto, debido al número de barcos, 11 en total, que se congregaron este fin de semana. Once naves atracadas y cuatro a la gira, dan la medida de este atochamiento. Un gran cargamento de trigo a granel llegó a bordo de los mercantes "Polar Glynt", con 8.000 toneladas y el "Falconera", con 12.000 toneladas. Este último descarga este producto en el muelle mecanizado del Barón.

CURSO DE CUECA.—
Con motivo de las proximidades de las fiestas patrias, porteños y viñamarinos se adiestran en cursos de cueca que los dejan listos para celebrar como buenos chilenos el 18, los cuales, nos informan, se seguirán proporcionando durante el resto del año a quienes deseen especializarse en nuestro baile.

ALCALDE VIAJA A ALEMANIA.—
El Alcalde de Valparaíso, Juan Rodríguez, se entrevistará esta semana con el Ministro del Interior para referirse al viaje que realizará a la ciudad de Bonn, Alemania, donde se efectuará durante un mes, a partir del 14 del actual, un Seminario al que asistirán otros alcaldes chilenos, de diversas ciudades del país. Es posible que en reemplazo del Alcalde Rodríguez, quede el regidor Adolfo Airola.

INSTALACION DE SEMAFOROS.—
Una moderna instalación de semáforos se efectuará en Viña del Mar, según el plan de semaforización presentado por Francisco Santoro, director subrogante del Tránsito. Se comprenden los sectores de Arlegui con Ecuador, Agua Santa con San José, y 8 Norte con San Martín y 4 Poniente.

VIAJA AL NORTE.—
El Director Provincial de Educación, Luis Silva Salinas, viajará a La Serena, hoy lunes, para tomar parte en el encuentro de directores provinciales. En este encuentro se estudiarán las bases de la Escuela Unitaria completa. Esta Escuela es patrocinada por la Superintendencia de Educación Primaria y Normal y de UNESCO.

Por el Gran SANTIAGO

50 mil árboles se plantaron en las Poblaciones del país

En una significativa ceremonia efectuada el sábado último, en el Centro Comunitario de la Población Joao Goulart, se puso término a la primera etapa del Programa de Forestación y Ornato de las poblaciones del país.

En ésta primera fase del programa se plantaron cerca de 50 mil árboles, que servirán de base para la formación de arboledas y áreas verdes en las calles, plazas y avenidas periféricas.

En el programa, iniciado en un Convenio suscrito por la **Corporación de Servicios Habitacionales** con Promoción Popular y el Ministerio de Agricultura, participaron —tanto en la planificación como en la ejecución del mismo— las diversas organizaciones de pobladores a lo largo del país.

Agustín Krogh Ramírez, Vicepresidente de la Corporación de Servicios Habitacionales, señaló en el acto aludido, que esa participación directa del poblador, en la solución de sus problemas y en la obtención de un mejoramiento del nivel de vida comunitario, con sólo la asesoría técnica de la CORSHA, era, precisamente, el objetivo del organismo que dirige.

Luis Millanao, Presidente de la Central Unica de Vecinos de la Población Joao Goulart, expresó por su parte que la Corporación de Servicios Habitacionales, CORSHA, estaba dando satisfacción a los más sentidos anhelos de los pobladores, al acoger sus necesidades y prestarles inmediata asistencia técnica. Manifestó, asimismo, que los pobladores apoyan los programas de equipamiento comunitario y de autoconstrucción, y promueven la instalación de policlínicas y la formación de cooperativas de consumo.

Más de dos millones de árboles plantados en Valparaíso

VALPARAISO.— El Plan de Reforestación realizado por la Intendencia de Valparaíso en nuestra zona es altamente halagador en sus cifras, que demuestran el empeño que se ha puesto en esta labor salvaguardadora de nuestros cerros y sectores en que los peligros de la erosión significan una constante amenaza.

En Peñuelas, han sido plantados 417.976 árboles autóctonos: en la Quebrada San Agustín se plantaron 17.048; en Población Villa Dulce, 59.867; en Quintero, Ritoque y Mantagua, 300.000 amófilos arenarios y en otros sectores, 79.077 árboles más. Todo esto da una suma total de 873.968, a la que se debe agregar las donaciones por convenios con CORA, INDAP y otras instituciones por un total de 91.173 árboles; ventas a particulares para el fomento forestal, distribuida en un conjunto de 1.490.748 árboles.

La cantidad total de árboles que entran en esta campaña de forestación, es de dos millones 455.839, en toda la zona.

VALPARAISO.— QUIOSCO REVOLUCIONARIO EN PLAZA VICTORIA.— La plaza Victoria de Valparaíso será oficialmente entregada a la ciudad el 17 del presente mes, luego de los trabajos de reembaldosamiento y reparaciones que se han efectuado estos meses en el tradicional paseo porteño. En el grabado, la lente de nuestro reportero gráfico captó un ángulo del nuevo quiosco que decorará la plaza, que responde a un concepto bastante revolucionario en comparación al antiguo, que fue dado de baja por su precario estado a consecuencia del sismo.

¿Todo ese dinero le hace perder la figura?

Con una cuenta corriente en el Banco de Londres su dinero se reduce a un pequeño libreto de cheques que no ocupa gran lugar y... como Ud. sabe, este cheque es dinero efectivo en todas partes. Seguridad, garantía y comodidad en un libreto de cheques del Banco de Londres y América del Sud, Ltdo.

ABRA SU CUENTA HOY MISMO Y SE SENTIRA MEJOR

BANCO DE LONDRES Y AMERICA DEL SUD LTDO

4) Automóviles, garajes y vehículos

¿NECESITA DINERO, SEÑOR? ENtregue a Jorsacor su automóvil. Avenida Bulnes 367.
C. 4.4.

JORSACOR NECESITA URGENTE automóviles y camionetas. Avenida Bulnes 367.
C. 4.4.

¿QUIERE VENDER SU COCHE O COMprar otro? Jorsacor, Avenida Bulnes 367.
C. 4.4.

SE VENDE FORD MARCA 1 1927. Batería nueva, 4 fornas nuevas, perfecto estado, también un motor 37 y gran cantidad de repuestos. Tratar: Avenida Berlín 872.
A.-5.-4

estudie practicando con estos materiales

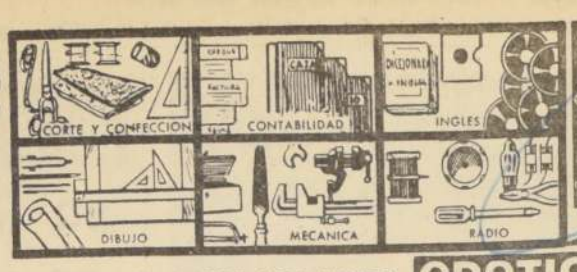

ESCUELAS LATINO AMERICANAS
ENSEÑANZA POR CORREO
ESTADO 337, 5º piso, Of. 519
Clasificador 862 - SANTIAGO

Sírvase enviarme GRATIS el libro "GUIA DE ENSEÑANZA"
NOMBRE .....
DOMICILIO .....
.....
CURSO .....

ABONANDO UNA CUOTA REDUCIDA DE Eº 15 POR MES USTED PUEDE ESTUDIAR POR CORREO EN SU CASA.

GRATIS PIDA ESTE LIBRO

14) Estatutos y legales

AUTORIZA AGENCIA A "DUNCAN FOX & CO. LIMITED"

Santiago, 5 de agosto de 1966.— Hoy se decretó lo que sigue: Número 1.831.— Vista la solicitud adjunta, informes acompañados y en virtud de lo dispuesto en el artículo 468 del Código de Comercio y en los artículos 120 y 121 del DFL 251, de 20 de mayo de 1931, Decreto: 1º— Autorízase a la sociedad anónima extranjera denominada "Duncan Fox & Co. Limited", domiciliada en la ciudad de Londres, Inglaterra, para establecer Agencia en el Territorio de la República de Chile, cuyos estatutos constan del instrumento protocolizado ante el notario de Santiago don Gustavo Infante Lecaros, suplente del titular, don Javier Echeverría Vial con fecha 25 de marzo de 1956.— 2º— La sociedad operará en Chile bajo el nombre de "Duncan Fox and Company Limited", y su objeto será la realización de toda clase de operaciones, actos, contratos y negocios comerciales, industriales y civiles y en general, la realización de cualquiera de los actos que constituyen el objeto de la sociedad matriz.— 3º— El domicilio de la agencia principal será la ciudad de Santiago de Chile y su capital social será de E 650.000.— 4º— La sociedad deberá constituir un fondo especial equivalente al 20% del capital de la agencia en valores colocados y realizables en Chile, para responder de las obligaciones que contraiga en el país, fondo que deberá formarse con el 10% de las utilidades de cada balance.— 5º— La sociedad deberá poner en conocimiento del Supremo Gobierno cualquiera modificación que opere en su organización y comunicará a la Superintendencia de Sociedades Anónimas el cambio de representante en Chile.— 6º— La sociedad deberá acreditar ante la Superintendencia de Sociedades Anónimas el entero del capital de su Agencia en Chile dentro del plazo de 90 días, contado desde la fecha del presente decreto.— 7º— Autorízase la publicación en extracto de los estatutos sociales, cuyo texto será visado por la Superintendencia de Sociedades Anónimas. Bajo cumplimiento de lo dispuesto en el Art. 124 y siguientes del DFL N.º 251, de 20 de mayo de 1931 y 47 del Reglamento 4.705, de 30 de noviembre de mero 4.075, de 30 de noviembre de 1946. Tómese razón, comuníquese y publíquese.— E. FREI M.— Sergio Molina S.— Lo que transcribo a Ud. para su conocimiento.— Dios guarde a Ud.— Andrés Zeldiver Larraín, Subsecretario de Hacienda.

Extracto de los Estatutos de la Sociedad Anónima extranjera denominada "Duncan Fox & Co. Limited"

Según consta de los documentos acompañados a la Superintendencia de Sociedades Anónimas se han sido debidamente legalizados, se constituyó en Chile la Agencia de la sociedad anónima extranjera denominada "Duncan Fox & Co. Limited". De los antecedentes acompañados se desprende que la sociedad anónima extranjera tiene su domicilio en la ciudad de Londres, Inglaterra. Su objeto social consta del instrumento protocolizado ante el notario de Santiago don Gustavo Infante Lecaros suplente del titular don Javier Echeverría Vial, con fecha 25 de marzo de 1956. Dicho objeto consiste principalmente en llevar a cabo el oficio de agentes, comisionistas y comerciantes en general en Inglaterra y Sudamérica y en cualquiera otra parte del mundo; actuar como importadores y exportadores de toda clase de bienes; como almacenadores, corredores de navío y fletadores; manufacturar toda clase de artículos; comerciar en toda clase de bienes y productos; comprar y vender toda clase de bienes raíces, muebles y valores mobiliarios, y, en general, llevar a cabo cualquiera negociación u operación con el objeto de directa o indirectamente realizar o llevar adelante los objetivos de la sociedad. Su capital es de £ 1.500.000, dividido en 1.500.000 acciones de un valor nominal de £ 1 cada una. Certifico que el extracto que precede ha sido aprobado en la Sucursal Santiago para los efectos de los artículos 124 del DFL N.º 251 de 20 de mayo de 1931, y 47 del Reglamento de Sociedades Anónimas N.º 4.705, de 30 de noviembre de 1946. Santiago, veintiséis de agosto de mil novecientos sesenta y seis.— José F. Guzmán, Superintendente.

PROTOCOLIZACION NUMERO 161 PODER GENERAL DUNCAN FOX & COMPANY LIMITED A BERTIE D. GEORGE Y OTROS

Javier Echeverría Vial, abogado, Notario Público de este departamento, certifico que hoy, veintidós de enero de mil novecientos sesenta y seis, compareció don Gastón Antúnez Bernal, chileno, casado, abogado, domiciliado en Huérfanos mil trescientos once, cédula número veintiocho mil seiscientos treinta y nueve, de Viña del Mar, mayor de edad, quien acreditó su identidad con la cédula anteriormente citada y expuso: Que me entregada para su protocolización un Poder General otorgado por Duncan Fox & Company Limited a favor de los señores Alexander Bertie Donaldson, George Bertie Donaldson, Alfonso Aridizzoni Quezada y Leonard John Golding Cawsey, ante don John Venn, Notario Público en la ciudad de Londres, con fecha veintidós de diciembre de mil novecientos sesenta y cinco. Agrego dicho documento, que consta de seis hojas, al final de mis Registros de Escrituras Públicas del presente mes, bajo el número ciento sesenta y uno. Para constancia firma el solicitante con los testigos, doña Olga Pérez Bello y don Jorge Nettle Gálvez. Se da copia pagándose el citado documento el impuesto fiscal de cincuenta centésimos de escudo en cada hoja.— Doy fe.— G. Amríquez.— J. Nettle Gálvez.— Olga Pérez Bello.— Ante mí, Javier Echeverría Vial, Notario.— El documento que se protocoliza bajo el número ciento sesenta y uno del repertorio del Poder General otorgado por Duncan Fox & Co. Limited, ante el señor don John Venn, Notario Público, en Londres, a 22 de diciembre de 1965.— Notaría: De Pluns & John Venn, 35, New Broad Street, London, E. C. 2.— En la ciudad de Londres, hoy, veintidós de diciembre de mil novecientos sesenta y cinco, ante mí, el Notario Público de ella, don John Venn, y los testigos que firman al final, comparecieron los señores Vivian Wilfrid Fox, Hugh Linnaeus Cocks y William Hollingworth Radcliffe, los dos primeros en su calidad de directores y el último en su calidad de secretario, según luego se acreditará, de la sociedad anónima inglesa establecida en esta ciudad, debidamente constituida y registrada al tenor de las leyes de 1908 a 1948, bajo la denominación de Duncan Fox & Co. Limited, los comparecientes, mayores de edad, a quienes conozco, y expusieron: 1) Que revocan y anulan el Poder General otorgado por la sociedad otorgante en esta misma ciudad y ante el notario que subscribe, el 12 de julio de 1956, en favor de los señores Joseph Vincent Gallagher, George Bertie Donaldson, Herbert Dugdale, Eric E. Davies, Alexander Bertie Donaldson y Alfonso Aridizzoni Quezada; 2) Que confieran poder general con administración y disposición de bienes y tan amplio como en derecho sea posible, a los señores Alexander Bertie Donaldson, George Bertie Donaldson, Alfonso Aridizzoni Quezada y Leonard John Golding Cawsey, para que actuando cualquiera de ellos, separada e indistintamente, representen a Duncan Fox & Co. Limited, en la República de Chile, en todos los asuntos, actos y negocios que actualmente tienen pendientes o le ocurran en lo sucesivo sin limitación alguna, pudiendo los mandatarios otorgar, celebrar y practicar, en representación de la sociedad, cuanto acto, contrato actuación y diligencia crean conveniente, firmando los documentos y escrituras correspondientes. En el ejercicio de su mandato los mandatarios podrán representar a Duncan Fox de Co. Limited, esté esta sociedad interesada o concernida en el asunto de que se trate, sea directa o indirectamente, sea conjunta o separadamente con otras personas, sea como principal, como agente, como fideicomisaria o en otro carácter. Sin que ello signifique limitación alguna a la amplitud de las atribuciones conferidas a los mandatarios, se faculta expresamente a estos para que, actuando en la forma dicha, o sea, separada e indistintamente puedan celebrar, modificar, terminar, rescindir, disolver, resolver, revocar anular y rescindir toda clase de actos, convenciones y contratos; comprar, y a cualquier otro título, adquirir y vender y en cualquier otro título enajenar toda clase de bienes corporales e incorporales, sean raíces, muebles, acciones, derechos, cuotas productivas y mercaderías, bonos acciones de sociedades, valores mobiliarios en general y cualquier otra clase de bienes, en los precios y condiciones que tengan por conveniente; permutarlos, cederlos y transferirlos; facultar para inscribirlos; celebrar contratos de arrendamientos como arrendador o arrendatario respecto a toda clase de bienes corporales e incorporales; constituir y aceptar hipotecas, dar y recibir en prenda, sea este civil, agrario, industrial minero o de otra clase; afianzar y constituir a la sociedad codeudora solidaria; constituir toda clase de garantías y cauciones; constituir servidumbres y prohibiciones de gravar y enajenar; celebrar contratos de donación como donante o donatario; celebrar contratos de mutuo o comodato, dando o recibiendo en préstamo; constituir, prorrogar, modificar y disolver toda clase de sociedades y comunidades y asistir a sus juntas con voz y voto; girar y aceptar traspasos de acciones; celebrar contratos de seguros, transporte, porteo y fletamento; avíos, anticresis y otros; cobrar y percibir cuanto a la sociedad mandante se adeude o adeudare por cualquier motivo o título dando los correspondientes recibos, cancelaciones y finiquitos; celebrar, modificar en cualquier forma, terminar contratos individuales y colectivos de trabajo; nombrar gerentes, secretarios, procuradores, contadores, vendedores, inspectores, auditores y empleados y obreros en general fijarles sus deberes, atribuciones y remuneraciones, desahuciarlos, removerlos, despedirlos o separarlos de sus empleos cuando lo creyeren necesario, celebrar contratos de agencia y distribución, de arrendamiento de servicios y de constitución de obras en las condiciones que juzguen convenientes; celebrar contratos de renta vitalicia, constituir usufructos y derechos de uso y habitación; firmar la correspondencia, retirar correspondencia y encomiendas, certificada o no, de los Servicios de Correos, ferrocarriles, autobuses y otros medios de movilización; aceptar y suscribir conocimientos de embarque, firmar pólizas de Aduana, formular declaraciones juradas de conformidad, exactitud y demás requeridas en las facturas consulares y comerciales; emitir notas de crédito; elevar solicitudes, reclamos y memoriales a los poderes públicos, organismos y autoridades fiscales, semifiscales, autónomas, municipales y autoridades en general, sin distinción alguna; hacer declaraciones juradas; celebrar toda clase de contratos con los Bancos Comerciales, Banco Central de Chile y Banco del Estado de Chile y con otras Instituciones de crédito y muy especialmente con los mencionados en las bancarias de depósito y de crédito, sobregiros, mutuos, avances contra aceptación, pagarés, letras, cuentas de custodia, cajas de seguridad y en general, realizar toda clase de operaciones bancarias con las instituciones nombradas; girar y sobregirar en cuenta corriente de depósito y de crédito; girar, cobrar, cancelar, depositar endosar en pago o en cobranza, revalidar y protestar cheques, retirar talonarios de cheques, solicitar saldos de cuenta corriente y firmar reconocimientos de saldos; hacer y recibir depósitos a la vista, a plazo o condicionales; contratar operaciones de cambio, abrir acreditivos; comprar y vender monedas o cambios extranjeros; girar, aceptar, reaceptar, prorrogar, avalar, pagar, descontar, endosar en pago, en cobranza o en garantía, cobrar y protestar letras de cambio, libranzas, vales y pagarés; retirar y endosar documentos de embarque; contratar boletas de garantía y suscribir sus documentos accesorios; pactar la solidaridad y renunciar el beneficio de excusión; celebrar contratos de depósito, de Warrant de prendas, de visión y suministro; desarrollar toda clase de actividades comerciales e industriales y, en general, realizar toda clase de negocios, registrar marcas y nombres comerciales y patentes de invención; obtener marcas y patentes; otorgar licencias; renovar, reclamar marcas y patentes, y, en general, realizar cualquier actuación ante los organismos a cargo de estas materias; novar, compensar, remitir y por cualquier otro modo extinguir obligaciones; celebrar contratos de cuenta corriente, comercial y cuentas en participación; dar a los abogados de los Registros de Escrituras Públicas del presente mes, bajo el número ciento sesenta y uno. Para constancia firma el solicitante con los testigos, doña Olga Pérez Bello y don Jorge Nettle Gálvez. Se da copia pagándose el citado documento el impuesto fiscal de cincuenta centésimos de escudo en cada hoja.— Doy fe.— G. Amríquez.— J. Nettle Gálvez.— Olga Pérez Bello.— Ante mí, Javier Echeverría Vial, Notario.— El documento que se protocoliza bajo el número ciento sesenta y uno del repertorio del Poder General otorgado por Duncan Fox & Co. Limited, ante el señor don John Venn, Notario Público, en Londres, a 22 de diciembre de 1965.— Notaría: De Pluns & John Venn, 35, New Broad Street, London, E. C. 2.— En la ciudad de Londres, hoy, veintidós de diciembre de mil novecientos sesenta y cinco, ante mí, el Notario Público de ella, don John Venn, y los testigos que firman al final, comparecieron los señores Vivian Wilfrid Fox, Hugh Linnaeus Cocks y William Hollingworth Radcliffe, los dos primeros en su calidad de directores y el último en su calidad de secretario, según luego se acreditará, de la sociedad anónima inglesa establecida en esta ciudad, debidamente constituida y registrada al tenor de las leyes de 1908 a 1948, bajo la denominación de Duncan Fox & Co. Limited, los comparecientes, mayores de edad, a quienes conozco, y expusieron: 1) Que revocan y anulan el Poder General otorgado por la sociedad otorgante en esta misma ciudad y ante el notario que subscribe, el 12 de julio de 1956, en favor de los señores Joseph Vincent Gallagher, George Bertie Donaldson, Herbert Dugdale, Eric E. Davies, Alexander Bertie y Alfonso Aridizzoni Quezada y Leonard John Golding Cawsey, para que actuando cualquiera de ellos, separada e indistintamente, representen a Duncan Fox & Co. Limited, en la República de Chile, en todos los asuntos, actos y negocios que actualmente tienen pendientes o le ocurran en lo sucesivo sin limitación alguna, pudiendo los mandatarios otorgar, celebrar y practicar, en representación de la compañía otorgante, de modo que los delegatarios podrán seguir ejerciendo la representación de la compañía con las facultades contenidas en sus respectivas escrituras de delegación, tal como si la expresada revocación no se hubiere pronunciado.— 6) Que igualmente quedan en todo su vigor y efecto todas las delegaciones hechas por los señores Joseph Vincent Gallagher, George Bertie, Herbert Dugdale y Eric E. Davies, en virtud del poder ya revocado que les confirió la sociedad ante el notario que autoriza, con fecha 17 de abril de 1951, de manera que los respectivos delegatarios podrán seguir ejerciendo la representación de la compañía con las facultades contenidas en las respectivas escrituras de delegación tal como si la expresada revocación no se hubiere pronunciado.— El notario que autoriza certifica: a) Que los señores Vivian Wilfrid Fox, Hugh Linnaeus Cocks y William Hollingworth Radcliffe, que han comparecido a otorgar los presentes poder, revocación y declaraciones, han actuado en cumplimiento del respectivo acuerdo tomado por la Junta Directiva de Duncan Fox & Co. Limited, celebrada el día 21 de diciembre de 1965, cuya acta he tenido a la vista; b) Que en dicho acta se especifican circunstancialmente todas y cada una de las facultades que por la presente escritura se han otorgado a los mandatarios; c) Que dicha reunión fue celebrada con asistencia de los directores, señores Joseph Vincent Gallagher, Sir John Ledward Royden, Bart., don Vivian Wilfrid Fox y don Hugh Linnaeus Cocks, quienes se encuentran en el actual ejercicio de sus cargos y funciones por encontrarse vigentes sus nombramientos, según se me acreditó, ya que fueron designados por las Juntas de Accionistas celebradas el 30 de mayo de 1957, el 6 de junio de 1947, el 6 de junio de 1947 y el 20 de junio de 1962, respectivamente, y su última reelección por dicha Junta de Accionistas tuvo lugar el día 20 de junio de 1962, el 10 de junio de 1964, el 5 de junio de 1963 y el 16 de junio de 1965, respectivamente, y según el Art. 87 de los estatutos un tercio de los directores cesa por turno en cada Junta General anual, siendo cinco el número actual de directores; d) Que la reunión de la Junta Directiva en que se acordó conferir los presentes poder, revocación y declaraciones se celebró con quórum suficiente, ya que el Art. 96 de los estatutos exige un quórum de dos directores para que la Junta Directiva sesione válidamente; e) Que el acuerdo referido fue tomado por unanimidad; f) Que Duncan Fox & Co. Limited es una sociedad constituida válidamente con arreglo a las leyes de 1908 a 1948, que se encuentra vigente, en pleno desarrollo de sus actividades, no habiendo trámites iniciados sobre su disolución o liquidación; g) Que según sus estatutos, la Junta Directiva puede otorgar poderes de la extensión del que precede y revocarlos. En su testimonio así lo dieron y otorgaron, y después de leída íntegramente la presente escritura se ratificaron firman ante mí y los testigos presentes, señores don Reginald John Ridgewell y don Manuel Florez Valcárcel, vecinos de esta ciudad, mayores de edad, hábiles y de mi conocimiento, estampándose en la presente escritura el Sello Social de la Sociedad "Duncan Fox & Co. Limited", según previene la legislación inglesa vigente, de todo lo cual yo, el notario, doy fe.— Firmados: Vivian W. Fox.— H. L. Cocks, directores.— W. H. Radcliffe, secretario.— Reginald J. Ridgewell, testigos.— Manuel Florez Valcarcel, testigos.— Firmado: John Venn, Notary Public, London.— Hay un timbre que dice: "John Venn, Notary Public". Otro timbre dice: "Duncan Fox & Co. Limited".— Legalización N.º 950.— El Cónsul de Chile que suscribe certifica: que es auténtica la firma del señor John Venn, notario público de Londres.— Un timbre con derechos percibidos.— Londres, 28 Dic. 1965.— Firmado: Raúl Schmidt.— Raúl Schmidt, Cónsul.— Hay estampillas del Servicio Consular debidamente inutilizadas.— N.º 1.415.— Legalizada en el Ministerio de Relaciones Exteriores de Chile la firma del señor Raúl Schmidt, Cónsul de Chile en Londres.— Firmado: J. Salazar R.— Jorge Salazar Rojas, Jefe de Legalizaciones.— Santiago, 21 de enero de 1966.— Hay estampillas de impuesto fiscal debidamente inutilizadas por un timbre.— De conformidad con la solicitud que rola en este Registro con fecha veintidós de enero de mil novecientos sesenta y seis, protocolizo el presente documento, agregándolo al final de mis Registros de Escrituras Públicas del presente mes, bajo el número doscientos setenta y nueve.— Santiago, trece de junio de mil novecientos sesenta y seis.— Firmado: Javier Echeverría Vial, not.— Conforme con su original esta copia fiel.— Santiago, veintidós de enero de mil novecientos sesenta y seis.— Javier Echeverría Vial.

PROTOCOLIZACION N.o 279 ACLARACION MANDATO GENERAL DUNCAN FOX & CO. LIMITED A ARDIZZONI QUEZADA, ALFONSO

Javier Echeverría Vial, abogado, notario público, de este departamento, certifico que hoy, trece de junio de mil novecientos sesenta y seis, compareció don Gastón Antúnez Bernal, chileno, abogado, casado, domiciliado en Huérfanos mil trescientos once, cédula de identidad número veinticuatro mil seiscientos treinta y nueve, de Viña del Mar, mayor de edad, quien acreditó su identidad con la cédula anteriormente citada, y expuso: Que me entregaba para su protocolización escritura de aclaración del mandato general otorgado por la firma "Duncan Fox & Co. Limited" al señor Alfonso Ardizzoni Quezada, con fecha tres de junio de mil novecientos sesenta y seis, ante el notario don Derek Wilfred Julian, en la ciudad de Londres, Inglaterra. Agrego dicho documento, que consta de dos hojas al final de mis Registros de Escrituras Públicas del presente mes, bajo el número doscientos setenta y nueve. Para constancia firma el solicitante con los testigos, doña Olga Pérez Bello y don Jorge Nettle Gálvez. Se da copia, pagándose en el citado documento el impuesto fiscal de sesenta y dos centésimos de escudo en cada hoja.— Doy fe.— G. Amríquez.— Olga Pérez Bello.— J. Nettle Gálvez.— Ante mí, Javier Echeverría Vial, notario.— El documento que se protocoliza bajo el número doscientos setenta y nueve, es del tenor siguiente: En la ciudad de Londres, a tres de junio de mil novecientos sesenta y seis, ante mí, el notario público de ella, don Derek Wilfred Julian, y los testigos que firman al final, comparecieron los señores Vivian Wilfrid Fox, Hugh Linnaeus Cocks e Ion Alexander Dannreuther, los dos primeros en su calidad de directores, y el último en su calidad de secretario, según luego se acreditará, de la sociedad anónima inglesa establecida en esta ciudad, debidamente constituida y registrada al tenor de las leyes de 1908 a 1948, bajo la denominación de Duncan Fox & Co. Limited, los comparecientes, mayores de edad, a quienes conozco, y expusieron: Que estando expresamente autorizados para ello por la Junta Directiva de Duncan Fox & Co. Limited, por la presente escritura aclaran la escritura de Poder General otorgada el 22 de diciembre de 1965, ante el notario de esta ciudad de Londres, el señor don John Venn, protocolizada el 22 de enero de 1966, ante el notario de Santiago de Chile señor Javier Echeverría Vial, en cuanto a los siguientes puntos: a) Que debe entenderse que el verdadero nombre del mandatario allí designado como Alfonso Aridizzoni Quezada es Alfonso Ardizzoni Quezada, y b) que los mandatarios o agentes designados en la referida escritura, señores Alexander Bertie Donaldson, George Bertie Donaldson, Alfonso Ardizzoni Quezada y Leonard John Golding Cawsey, obrarán en Chile bajo la responsabilidad directa de la sociedad, con facultad de ejecutar operaciones en su nombre. El notario que autoriza, certifica: 1) Que los señores Vivian Wilfrid Fox, Hugh Linnaeus Cocks e Ion Alexander Dannreuther, que han comparecido a otorgar la presente escritura de declaración, han actuado en cumplimiento del respectivo acuerdo tomado por la Junta Directiva de Duncan Fox & Co. Limited, en su sesión celebrada el día 2 de junio de 1966, cuya acta he tenido a la vista; 2) Que en dicha acta se especifican precisamente las aclaraciones materia de la presente escritura, y 3) Que la referida reunión de la Junta Directiva se celebró con quórum suficiente, de acuerdo con lo prescrito por los estatutos de Duncan Fox & Co. Limited, tomándose los acuerdos por unanimidad de los asistentes. En su testimonio así lo dijeron y otorgaron, y previa lectura en que se ratificaron, firman ante mí, y los testigos presentes don Arthur John Burrel y don Richard Graham Rosser, vecinos de esta ciudad, mayores de edad, hábiles y de mi conocimiento, estampándose en la presente escritura el sello social de la sociedad "Duncan Fox & Co. Limited", según previene la legislación inglesa vigente, de todo lo cual yo, el notario, doy fe.— Firmados: Vivian W. Fox, director.— H. L. Cocks, director.— I. A. Dannreuther, secretario.— Hay un sello que dice: "Duncan Fox & Co. Limited".— Firmados: Arthur J. Burrel.— R. Gr. Rosser, testigos.— D. W. Julian, notario público.— Londres.— Hay un sello que dice: "Derek Wilfred Julian.— Notary Public.— London.— Legalización N.o 488.— El Cónsul de Chile que suscribe certifica que es auténtica la firma del señor Derek Wilfred Julian, notario público de Londres.— Hay un timbre con derechos percibidos.— Londres, 6-iun. 1966.— Firmado: Raúl Schmidt.— Raúl Schmidt, Cónsul.— Hay estampillas del Servicio Consular de Chile, debidamente inutilizadas por un timbre.— N.o 10.573.— Legalizada en el Ministerio de Relaciones Exteriores de Chile la firma del señor Raúl Schmidt, Cónsul de Chile en Londres.— Firmado: Carlos Souper S. — Carlos Souper S.— p. Director Consular y de Inmigración.— Jefe de Legalizaciones.— Santiago, 13 de junio de 1966.— Hay estampillas de impuesto fiscal debidamente inutilizadas por un timbre.— De conformidad con la solicitud que rola en mis Registros, con fecha trece de junio de mil novecientos sesenta y seis, protocolizo el presente documento, agregándolo al final de mis Registros de Escrituras Públicas del presente mes, bajo el número doscientos setenta y nueve.— Santiago, trece de junio de mil novecientos sesenta y seis.— Firmado: Javier Echeverría Vial, not.— Conforme con su original esta copia fiel.— Sólo esta la última hoja correspondiente a la protocolización número doscientos setenta y nueve. Aclaración.— Mandato general.— Duncan Fox & Co. Limited.—a— Ardizzoni Quezada, Alfonso.— Santiago, trece de junio de mil novecientos sesenta y seis.— Javier Echeverría Vial, notario.

A. 4—14

HABIENDOSE EXTRAVIADO CHEQUE N.o 801193 serie O, Banco Sud Americano, Sucursal Franklin, por Eº 150, queda nulo por haberse dado el aviso correspondiente.
Z-4.14

QUIEN USA "EVA KING" SIEMPRE TENDRA VEINTE AÑOS

POR CADA AVISO ECONOMICO QUE UD. COLOQUE EN "LA NACION", RECIBIRA COMO OBSEQUIO: UNA CREMA DE BELLEZA "EVA KING". GENTILEZA DE: "EVA KING" Y "LA NACION"

CON FECHA 31 DE AGOSTO DE 1966 la directiva del Sindicato Profesional de Choferes y Cobradores de la Empresa Movilización Colectiva "Costa Azul Ltda.", procedió a renovar la directiva de este Sindicato por el período 1966-1967, ante la presencia de los señores Juan Leal González y Raúl Carrasco Silva, inspectores del Trabajo, quedando esta compuesta de la siguiente manera: Presidente, Eleodoro Hernández Bobadilla; secretario, Roberto Paz Rodríguez; tesorero, Edmundo Vigorous Briceño; director, Alfredo Tussini Zúñiga; director, José Contreras Llanos. Se hace la presente publicación de acuerdo al Art. 378, del Código del Trabajo.— El secretario.
A. 6—14

SINDICATO PROFESIONAL DE EMPLEADOS Watt y Cía. S. A. C. e I.— En Santiago, a 1.o de septiembre de 1966 en el local ubicado en San Ecu. 1765, ante la presencia del Inspector del Trabajo señor Helme Núñez, se procedió a la elección complementaria del Sindicato Profesional de Empleados Watt y Cía. S. A. C. e I., quedando formada la directiva de la siguiente manera: Presidente, Marco Cartier Saavedra; secretario, Mario Franzini Pinochet; tesorero, Neimesio Martínez Cornejo; directores, Oscar Avila Benedetti, Emilio Johnson Durán. Se hace la presente publicación, conforme así lo dispone el Código del Trabajo.— El secretario.
A. 6—14

HABIENDOSE EXTRAVIADO LA LIbreta N.o 3361 del Banco del Estado de Chile, perteneciente a Ximena del Carmen Carrasco Villaseñor, queda nula por haberse dado aviso.
A. 6—14

PRIMER JUZGADO CIVIL MAYOR Cuantía San Miguel, resolución 27 agosto 1966, concedió posesión efectiva herencia intestada de Nicolás Torres Chambrro a hijos legítimos Alicia, Gilmanesa y Jose Torres Fuentes sin perjuicio derechos cónyuge sobreviviente.— Secretario
A.-6.-14

QUINTO JUZGADO CIVIL CONCEDIO posesión efectiva herencia Blanca Saavedra Quinosa a Blanca Filomena, Tomás Antonio, Oscar Alejandro, María Inés Verenas Saavedra y Carmen Venegas Bravo, sin perjuicio derechos cónyuge Amador Venegas Verenas. Posesión efectiva éste último concediéndose mismos herederos más Amador Hernán y María Georgina Venegas Saavedra, sin perjuicio derechos cónyuge Mercedes Saavedra Aravena. Posesión efectiva herencia Humberto Amador Venegas Saavedra a María del Carmen Venegas Bravo, sin perjuicio derechos cónyuge María Teresa del Carmen Bravo Valdivieso.— Secretario
A. 6—14

QUINTO JUZGADO CIVIL CONCEDIO posesión efectiva herencia Rómulo Valoreda Aguirre a Tulio, María Guillermo, Ana Ivonne, Mirlanda Margarita y Rossana Emma Valoreda Moreno, sin perjuicio derechos cónyuge Ema Bienvenida María Pilar Moreno Romo.— Secretario.
A.-6.-14

QUINTO JUZGADO CONCEDIO POSESIÓN efectiva herencia Hermenia Scharff Gruber y Oscar Mohr Wunsch a Gertraud Therese Mohr Scharff.— Secretario.
A. 6—14

HABIENDOSE EXTRAVIADO LIBRETA CORVI N.o 17378, del Banco del Estado, Suc. Bandera, a nombre de Juan Francisco Pérez Quiroz, queda nula y sin valor por haberse dado el aviso correspondiente.
7. 4—14

SINDICATO PROFESIONAL DE HORMOS y Tacos — Cita a reunión para elección complementaria el 9 septiembre, a las 19 horas, para elegir secretario y director. Local: Portugal 2002.— El directorio.
A. 4—14

POR HABERSE EXTRAVIADO LIBRETA de Ahorros N.o 1081413, de Mercedes Farías Pallamas, del Banco del Estado, oficina principal, queda nula por haberse dado el aviso correspondiente.
A. 4—14

HABIENDOSE EXTRAVIADO LOS CHEQUES SERIE AN, N.os 3073001 AL 3073005, QUEDAN NULOS Y SIN NINGUN VALOR. SE DA EL PRESENTE AVISO PARA LOS EFECTOS LEGALES A QUE HAYA LUGAR.— BANCO DEL ESTADO DE CHILE.
C. 4—14

HABIENDOSE EXTRAVIADO LA LIbreta N.o 1049002 del Banco del Estado de Chile, perteneciente a Rosa Vallejos Farías, queda nula por haberse dado aviso.
A. 4—14

CUENTA AHORRO CORVI N.o 4075, de Luis Enrique Toro Toro.
A. 4—14

QUINTO JUZGADO CIVIL CONCEDIO posesión efectiva herencia Juvenal Muñoz Animada a Juvenal René, Ruby Emperatriz y Gabriela Rutu Muñoz Córdova, sin perjuicio derechos cónyuge Adela Córdova Gauna.— Secretario.
A.-6-14

QUINTO JUZGADO CIVIL CONCEDIO posesión efectiva herencia a Mauricio Saavedra Sepúlveda a Gladys Aída, Rosa Haydée, María Mauricio y Manuel Emilio Saavedra Bahamondes, sin perjuicio derechos cónyuge Alda del Tránsito Bahamondes. Beneficios ley 16.271.— Secretario.
A.-5.-14

NOTIFICACION.— TERCER JUZGADO Civil de Mayor Cuantía, Santiago. Autos Rol 1604-55, caratulados "Lathrop, Adriana con Taylor, Thomas, nulidad matrimonio". Con fecha veintitres julio 1966, dictóse sentencia acogiendo demanda ordenando cancelar inscripción 292, Circunscripción San Isidro, 7, Santiago, y notificar avisos demandado don Thomas Taylor Hutchinson.— Secretario.
A.-6.-14

QUIEBRA REBECA CONTRERAS DIAZ. — Tercer Juzgado Civil de Mayor Cuantía. Resolución 13 de julio de 1966, sobreseyó definitivamente la quiebra.
C. 2, 3 y 5—14

SEGUNDO JUZGADO CONCEDIO POsesión efectiva Percy Napier Mortegui Scott Cave, a Margaret Montagu Scott Villata, sin perjuicio derechos cónyuge sobreviviente Araceli Villalta Alcalde.
A.-6-14

SIETE PRESENTE, QUINCE HORAS, practicará Secretaría Segundo Juzgado Civil Mayor Cuantía Santiago, inventario solemne bienes Hortensia Aranda Miranda.— Secretario.
A.-6-14

SEGUNDO JUZGADO CONCEDIO POsesión efectiva Luis Díaz Cuevas a Santiago, María Teresa, Luis, Olga y Alicia Díaz Córdova, sin perjuicio derechos cónyuge Amada Córdova.
A.-6-14

SEGUNDO JUZGADO CONCEDIO POsesión efectiva María Luisa Castro Salfate a hermanos: Félix y Teresa Castro Salfate y sobrinos: Jorge, Heriberto, Adriana, Sergio y Teresa Castro Valenzuela y Adolfo, Elena y María Caprario Castro.
A.-6-14

NULO POR EXTRAVIO, CUENTA AY-67587, Banco del Estado (Central).
A.-5.-14

QUINTO JUZGADO CIVIL CONcedió posesión efectiva herencia Carlos Manuel Cortés Donoso a Rosa Donoso Gana. Inventario solemne practicaré 8 septiembre, 15 horas.— Secretario.
A. 7—14

QUIEBRA ROSA BOSKOVITZ KOLLER. — Segundo Juzgado Civil de Mayor Cuantía. Por resolución de 6 abril de 1963, se sobreseyó definitivamente la quiebra.
C. 2, 3 y 5—14

QUIEBRA SOCIEDAD FRANCOIA, Kantar, Ortiz y Cía. Ltda.— Tercer Juzgado Civil de Mayor Cuantía. Resolución 20 de agosto de 1966 tuvo por propuesta fecha cesación de pagos del fallido el día 15 de julio de 1965. El secretario.
C. 7.14

QUIEBRA RAFAEL MERKINS CUSACOvich.— Quinto Juzgado Civil de Mayor Cuantía.— Por resolución de fecha 26 de agosto de 1966, se fijó como fecha de cesación de pagos el día 15 de marzo de 1962.— El secretario.
C. 2, 3 y 5—14

PRIMER JUZGADO CIVIL MAYOR Cuantía, Santiago.— Resolución 31 agosto 1966, concedió con beneficio inventario, posesión efectiva herencia intestada quedada fallecimiento de Fernando Badilla Moraga, a hijos Eliana del Carmen, Guillermo, Demetrio Reinaldo y Verónica Isabel Badilla Rojas, sin perjuicio derechos cónyuge Regina de la Cruz Rojas Martínez. Practicaré inventario solemne sala septiembre 1966, once horas.— Secretario.
A. 5—14

SEGUNDO JUZGADO CONCEDIO POsesión efectiva Hortensia Aranda Miranda a Abel, Ana y Aquiles Lizana Aranda y Abel-Lizana Salinas, sin perjuicio derechos último, como cónyuge.
A. 5—14

QUINTO JUZGADO CIVIL CONcedió posesión efectiva herencia Gabriela Rojas del Campo a María Eugenia Rojas del Campo, Carlos Enrique y María Avelina Rojas Donoso, representando Juan Pablo Rojas del Campo; Juan Ernesto, Manuel Antonio y Carlos Aurelio Rojas Rojas, representando Juan Ernesto Rojas del Campo; y María Ester, Graciela Inés, Celaida María Eugenia y Carmen Deldamia Rojas Morales, representando Luis Antonio Rojas del Campo.— Secretario.
A. 7—14

QUINTO JUZGADO CIVIL CONcedió posesión efectiva herencia Carlota Atienes Marchant a Carlota Leonor, Mercedes y Carlos Jorge Francisco Díaz Alamos, sin perjuicio derechos cónyuge Jorge Humberto Díaz Pacheco.— Secretario.
A. 7—14

QUINTO JUZGADO CIVIL CONcedió posesión efectiva herencia Germán Ramírez Provoste a Aludolia del Carmen, Ercilia y Ana Luisa Ramírez Gutiérrez, sin perjuicio derechos cónyuge María del Carmen Gutiérrez Martínez.— Secretario.
A. 7—14

QUINTO JUZGADO CIVIL CONcedió posesión efectiva herencia Roberto Beuchat Noli a Roberto José, Paulina María y Carmen Luz Beuchat Leiva, sin perjuicio derechos cónyuge Marta Leiva

Bodas de Oro

Silenciosamente, tal como ha transcurrido toda su vida, junto al Santuario del Amado de su corazón, a sus pequeñuelas, a sus hermanas de religión y a un puñado de colaboradores, celebró sus Bodas de Oro de profesión religiosa la Rvda. Madre Sor Teresa de Jesús Hostia, de la Congregación de las Religiosas Oblatas del Santísimo Sacramento.

Allá en los albores de la fundación de la Congregación, fue Sor Imelda la dulce invitación del Nazareno que la llama a su servicio y al servicio de los pobres y pequeñuelos, el año 1916. Y ella desde entonces se entrega generosa y llena de gozo a cumplir la voluntad de Aquél que la ha elegido por esposa. ¡Qué de obras no ha realizado desde aquella lejana época, cuánto no le debe la Congregación a sus desvelos, y cuántos los corazones que recibieron de ella las enseñanzas divinas!

Si tuviésemos que sintetizar en una o dos palabras sus maravillosas realizaciones, diríamos que por sobre todo "amó el decoro de la casa del Señor" y cumplió con el mandato divino de "enseñar al que no sabe".

Como religiosa primero, y como Superiora después, va entregando a su vida hasta hacer carne y sangre de realidad lo que afirmamos: enseña a los pequeñuelos y construye la Casa de Dios.

El año 1928, mientras se encuentra como Superiora del Convento de Chillán, un terremoto destruye casi totalmente la Iglesia y el Convento de las Religiosas. Madre Imelda de inmediato se entrega a la tarea de reconstruir ambas moradas: la de su Dios y la de sus hermanas. Para ello no cuenta con más medios que su entusiasmo y su fe que es capaz de transportar las montañas...

En Santiago, el Santuario de Cristo Pobre, ubicado en la Avda. Matucana, debe a Madre Imelda lo que es. Mientras muchos critican su audacia ella impertérrita continúa su labor. ¿Para qué esperar tener los medios económicos si ella tiene a Cristo Pobre, Dueño y Señor del Universo?

Y confiando sólo en El, continúa Madre Imelda la labor que se ha trazado. En Cartagena construye una casa de vacaciones para sus pequeñuelas y levanta la que será muy pronto la Casa del Señor. Y se encontraba en plena labor cuando por disposición superior inexplicable se le traslada a la Casa Central de la Congregación, dejando inconclusa su gran obra. Allá sus colaboradores perpetuaremos su memoria en vida para señalar a todos lo que puede realizar el entusiasmo, el amor y la fe de un alma sencilla, humilde y de un candor infantil, como lo es el alma de Madre Imelda.

Mientras su traslado producía la más honda impresión en los que hemos sido los colaboradores de Sor Imelda y en sus pequeñuelas lágrimas de dolor, ella con esa sencillez de niño, recordando tal vez las palabras de Jesús: "Quien no se hiciere como un niño no entrará en el reino de los cielos", nos alentaba a la resignación, viendo siempre en todo, aún en los errores, la santa voluntad de Dios.

Por eso, el sábado recién pasado (3 de septiembre) el Santuario de Cristo Pobre, el Santuario de Madre Imelda, se vistió de galas para recibir a la humilde mujer que hace 50 años consagró su vida al Amor de los Amores, le dirigió con sabiduría, mientras de lo más hondo de muchos corazones se elevaba como un incienso una plegaria a Dios por ella y ella misma repetía el Magnificat de Aquella otra mujer que siendo la encarnación de la humildad, ha encontrado a través de los tiempos tantas otras vírgenes imitadoras suyas que como Ella repiten: "Mi alma engrandece al Señor y mi espíritu se regocija en Dios mi Salvador; Porque miró la bajeza de su esclava...".

Lizardo Pereira Nilo

Despedida a los Embajadores de Paraguay

El Voto Nacional O'Higgins invita a los amigos de los Embajadores de Paraguay a una misa de despedida que se oficiará en el Santuario del Carmen - Maipú, el Excmo. Monseñor Teodoro Eugenin B., el próximo miércoles a las 1,30 horas.

Se hará entrega al Excmo. Sr. Embajador de Paraguay y Sra. de Nogués, del Diploma de Miembro Fundador del Santuario Nacional del Carmen-Maipú, por servicios distinguidos prestados a la institución.

No se han enviado invitaciones personales.

Club de Bridge Santiago.—

Entre los días 5 al 9 del presente, de 19,30 a 20,30 horas se efectuarán las elecciones de directores y Junta Calificadora del Club de Bridge de Santiago, en su local de Providencia Nº 591. Se ruega a los socios concurrir a la votación.

La influencia militar reflejada en muchas colecciones parisinas está expresada aquí por Guy Laroche en este traje cruzado, en color gris paloma, con costuras en las hombreras y cuello alto volcado. La gabardina de tejido triple de lana y Orlón" acrílico facilita la precisión de la hechura. Un sombrero semiredondo con una cadena suelta alrededor del mentón completa el aspecto militar.

La señora Malvina de Pena de Herquiñigo

Ni el bienestar que da una gran fortuna, ni el lujo ni luego los duros avatares de la vida, alteraron jamás el espíritu alegre y generoso de Malvina de Pena de Herquiñigo.

Muy joven, siendo su padre representante del Uruguay en Washington, casó con Alejandro Herquiñigo y Gómez, cumplido caballero, poseedor de una ingente fortuna, que desempeñaba en esa ciudad el cargo de Secretario de nuestra Legación.

Luego los esposos Herquiñigo se radicaron en Chile donde su hogar fue centro muy destacado de la más fina sociabilidad. La caballerosidad del esposo y el encanto de su compañera les colocaron en sitio muy estimado y, mientras no llegaron los reveses de de fortuna supieron festejar a sus amistades rumbosamente. Pero, esa fortuna, como bien lo dijo Cervantes "es ciega y antojadiza", se esfumó un día dejando a los esposos Herquiñigo en dolorosa situación; fue este acontecimiento lo que puso a prueba el temple de sus almas: jamás se les escuchó una queja, la amargura que muchas veces traen las adversidades no la conocieron y alegres y resignados emprendieron una nueva vida. Y fue aquí donde Malvina, con dedicación admirable reveló dotes de cultura, de inteligencia y de trabajo, que antes, llena de regalías, ignoraba.

Alegre, sin un reproche, con su físico gracioso y siempre como iluminada de juventud la vimos acudir a su diario trabajo en la Empresa Zig Zag, donde por sus cualidades de señoría y competencia fue tenida siempre en alta estima por sus jefes y compañeros.

Amable, gentil, tenía amistades en todas las edades y su admirable comprensión de la vida la hacía confortable en cualquier círculo.

Malvina supo de la amistad como ninguna y recibió en pleno el fruto de ella; así vimos durante su dolorosa enfermedad, corresponderle, y acudir a diario una cariñosa ayuda. Su única hija, residente en los Estados Unidos pudo venir a darle su adios, gracias a la amistad de una gran dama.

Se fue así una mujer de personalidad excepcional, que supo como pocas veces las adversidades y pasar por la vida con alegre espíritu, sin compartir jamás con quienes estuvieron cerca de ella, el fondo de sus dolores morales.

E. B. V.

En la Diplomacia.—

El Embajador de Francia y señora de Raoul-Duval, ofrecieron un almuerzo al Embajador de Gran Bretaña y señora de Scott-Fox, con motivo de su próxima partida del país.

Ex Alumnos del Liceo Aplicación.—

Los ex alumnos del Liceo de Aplicación de Santiago tendrán, el próximo viernes, una comida en el Círculo Español, a las 21 horas. Las adhesiones se reciben en Ahumada Nº 24 y Sotomayor Nº 9

Almuerzo campestre.—

La señorita Carmen Luz Díaz Basculñán ofreció, en su fundo de Nos, un almuerzo a la señorita Ana María Troncoso Pérez-Cotapos, que regresó de Lima.

Ordenes Terceras Franciscanas.—

Hoy, a las 18 horas, tendrá lugar en calle Barcelona 2011, una reunión de todas las Ordenes Terceras Franciscanas. Se ruega la puntualidad.

Coctel.—

El señor Luis Ugarte Baeza ofreció, el sábado pasado, un coctel a sus relaciones.

Parte de matrimonio.—

Circula el siguiente parte: "Carlos Morand Valdivieso participa a Ud. su matrimonio con la señorita Patricia García Huidobro Cruzat que se efectuará privadamente en la Iglesia de Nuestra Señora de los Angeles (El Golf), el Viernes 9 de septiembre, a las 19.45 horas".

Bautizo.—

En la Capilla de la Clínica Santa María fue bautizada Soledad, hija del señor Guillermo Goycoolea Zerbi y de la señora Soledad Silva de Gbycoolea. Fueron sus padrinos, el señor Andrés Silva Oelckers y la señora Ada Goycoolea de Leblanc.

De Estados Unidos.—

De Estados Unidos, el señor Camilo Larraín Aguirre señora Alicia Sánchez de Larraín y familia.

Matrimonio.—

El matrimonio de la señorita Cecilia Jaramillo Neuman con el señor Ricardo Labbé Ramírez, se efectuará el 10 del presente, a las 18 horas, en la Capilla del Colegio San Ignacio de Pocuro.

NOTA: No habrá recepción.

Nacimiento.—

Ha nacido un hijo del señor José M. Ovalle Undurraga y de la señora Elvira Viaí de Ovalle.

Panorama Cultural

RECUERDOS DE NIELOL

Con el nombre de "Recuerdos de Nielol" se titulará un libro de poesías y rima que editará próximamente en la ciudad de Temuco el viajante de Comercio Rubén Beimar Cid, quien en el año 1938 editó la Revista Deportes y Cultura Austral. Entre las composiciones que traerá recuerdos de Nielol, se cuentan las relacionadas con viajes, recuerdos del Hisares Angol, un recuerdo a los ferroviarios de la década de 1930, y al poeta Teófilo Cid.

MUESTRA DE BLANCA CONCHA DE MUJICA

En la Sala del Banco de Chile, Huérfanos 972, se inaugurará hoy, a las 19 horas la Exposición de las obras de la pintora nacional Blanca Concha de Mújica. La muestra estará abierta hasta el 10 del presente, de 10 a 13; y de 16 a 21 horas.

NATURALEZAS MUERTAS

Se encuentra abierta en las salas de exposición del Instituto Cultural de Las Condes una exposición con obras de los siguientes pintores: Juan Francisco González, Arturo Gordón, Agustín Abarca, Pablo Burchard; Nemesio Antúnez; Julio Fossa Calderón, Alfredo Valenzuela Puelma, Herminia Arrata, Carlos Alegría; Héctor Cáceres; Miguel Campos; Celia Castro, Gerónimo Costa, Augusto Eguiluz, Thomas Daskam; Boris Grigoriev, Laureano Guevara, Aristodemo Latanzi, Octavio P. Letelier; Armando Lira; Luis Lobo Parga; Camilo Mori, Fernando Morales Jordán, Manuel Núñez, Julio Ortiz de Zárate, Eduardo Ossandón, Carlos Pedraza; Inés Puyó; Dometra Reyecco; Pedro Razzka, Israel Roa, Carmen Silva, Manuel Thomson; Rafael Valdés; Rómulo Vera, Ramón Vergara Grez; Reinaldo Villaseñor, Sergio Montecino, y Fortunato San Martín. La exposición permanecerá abierta hasta el 20 de septiembre; con el siguiente horario: lunes a viernes de 15 a 20 horas; sábados de 9.30 a 12.30 horas; y de 15 a 19 horas. Domingos y festivos de 10 a 12 horas.

AVISOS ECONOMICOS

48) Remates y Citaciones.

REMATE DEL MENAJE DE CASA, domingo 4 de septiembre, a las 15.30 horas, en calle General Flores 120-A, por orden del señor Sebastián de Ferrari G., Hugo Muñoz, Manuel Silva, Abdón Humeres, León Herman, Egidio Pérez, Luis Meléndez, Luis Latorre, Carlos Flesch, Claudio Chadik, Elena Henríquez, Lilian Schwencker, María de Undurraga, Alfredo Pérez, Ernesto Vostre, Arturo Díaz, Luis Latorre, Rubén Trucco, Sergio Navarro. A la vista.— Alfredo Recart Schmidt, Gustavo Echeverría Vigil, Ricardo Araya Navarrete, Martilleros Públicos.

C—4—48

REFINERIA CHILENA DE PETROLEOS Sociedad Anónima Petrochilena.— Junta General Ordinaria y Junta General Extraordinaria. Cierre de Registro.— Por acuerdo del Directorio cítase a Junta General Ordinaria de Accionistas, para el día jueves 15 de septiembre de 1966, a las 16.15 horas, en Huérfanos 1294, oficina 81, para que resuelva sobre: Ratifique los poderes e iguales otorgados por el Directorio a los señores Enrique Vasquez, abogado, y Jacinto Domínguez, contador, conferidos para recuperar bienes de la Sociedad, y reducida a escritura pública de 27 de abril de 1964, otorgadas ante Notario don Herman Chadwick. Cítase también a Junta General Extraordinaria de Accionistas para el mismo día, en la hora que mencionada, la que se celebrará a las 16.45 horas, con el fin de pronunciarse: a) Liquidación anticipada de la Sociedad; b) Nombrar tres accionistas para que actúen como miembros de la Junta Liquidadora; c) Fijar las facultades de la Junta Liquidadora; d) Fijar los honorarios de los miembros de la Junta Liquidadora. Los Registros de Accionistas para participar en las Juntas permanecerán cerrados desde el día 12 de septiembre de 1966 hasta el día de las Juntas inclusive.— El Directorio.

A. 5, 13, 21—48
A. 5, 8—48

REMATE — ANTE QUINTO JUZGADO Civil Mayor Cuantía, 20 septiembre actual, 15 horas, remátase departamento 51 edificio Ismael Valdés Vergara 296, esta ciudad. Mínimo posturas, Eº 180.000. Garantía, Eº 18.000. Más bases y antecedentes, causa 2.812-66, Riesto, Luisa. Autorización enajenar.— Secretario.

A. 7—48

48) Remates y citaciones

REMATE JUDICIAL — EN JUICIO arbitral liquidación sociedad conyugal habida entre don Luis Leyes y doña Lorenza Valencia y partición herencia de ésta se ha ordenado para 10 septiembre próximo, 10 horas, remate propiedad dos pisos Avenida de Portugal 1894-96 esquina Gerónimo Gana; en oficina partidor, Huérfanos 979, oficina 526. Mínimo subasta, Eº 23.400, con pago 60% al contado, saldo 2 cuotas 90 y 180 días con intereses bancarios e hipoteca. Caución: 10% mínimo dinero efectivo o boleta bancaria orden Juez partidor. Bases y antecedentes en estudio partidor, don Antonio Zuloaga Vargas, de 18 a 20 horas.— El Actuario.

REMATE CASIMIRES — ORDEN JOSE Jorratt, San Diego 205, 5 al 9 septiembre, 18 horas, Germán Geell, martillero.

A. 7—48

REMATE — ANTE QUINTO JUZGADO Civil Mayor Cuantía, Santiago, remátase 12 septiembre, 15 horas, propiedad ubicada Calera de Tango, camino Longuén Interior, inscrita fs. 33, N.o 51, Conservador San Bernardo, año 1961. Mínimo posturas, Eº 25.000 considerándose en el monto hipoteca favor Banco Italiano. Propiedad vendese estado se encuentra, libre toda deuda y gravamen, excepto hipoteca indicada. Posteros acompañarán boleta por 10% mínimo. Precio pagaráse dentro tres días efectuada subasta, suscribiendose escritura definitiva quince días contados desde fecha remate. Gastos e impuestos cargo subastador. Más antecedentes, autos 4.121-65, Sociedad Intercambio Ltda., con Vial, Raúl y otra. Ejecutivo.— Secretario.

A. 7—48

REMATE — ANTE EL CUARTO JUZ gado Civil Mayor Cuantía esta ciudad, se rematará 22 de septiembre 1966, 15 horas, propiedad ubicada calle San Francisco N.os 829 al 837. Mínimum para el remate, Eº 200.000. Precio se pagará con 35% contado dentro 3.o día, saldo, 6 y 12 meses plazo, con hipoteca e intereses 12%. Para subastar caución, 10% del mínimum, dinero o boleta orden Tribunal. Bases y antecedentes, juicio "Banco Español-Chile con Fernández, Sira". Rol 1.057-66.— Secretario.

A. 4—48

48) Remates y Citaciones.

REMATE — ANTE QUINTO JUZGADO Civil Mayor Cuantía, Santiago, 23 septiembre 1966, 15 horas, remátase propiedad ubicada comuna La Reina, calle Fidles 785, corresponde sitio 5, Manzana F, plano loteo Segunda Hijuela Hacienda Peñalolén, inscrita fs. 6.449, N.o 8.576, año 1959. Conservador Santiago. Mínimo posturas, Eº 7.364, pagadero contado. Garantía boleta, 10% mínimo. Escritura deberá suscribirse diez días, contados fecha remate. Propiedad véndese estado se encuentra. Gastos e impuestos cargo subastador. Más antecedentes autos 486-64, Vega con Nocrambuena, Jaime. Ejecutivo.— Secretario.

A. 7—48

50) Sastrerías y confecciones

Eº 20.— PAGO PANTALONES CON muestra. San Martín 191 casi esquina Agustinas.

A. 5—50

53) Varios no clasificados

INSTALACIONES COMERCIALES. Fierro, madera. Mostradores, vitrinas, estanterías. Presupuestos. Fono 55235.

REPARACIONES EN TODA CLASE DE persianas antiguas y modernas, cambio de color, colocación de riel para cortina, único servicio técnico especializado, prolijo y garantido, a domicilio. Luis Olguín, teléfono 383017.

A-5-53

RECORTES PERIODISTICOS. ENCENdedor cocinas, similares; moldes muñecas. Vende, Sucre 3172.

A. 3 Oct.—53

55) Citaciones Cías. de Bomberos

SEXTA COMPAÑIA DE BOMBEROS.— "Salvadores y Guardias de Propiedad". —Por orden del señor capitán, cito a la Compañía a ejercicio para el domingo 4, a las 11 horas. Punto de reunión, el Cuartel. Uniforme de trabajo.— El Ayudante.

O.-4-55

HECHURAS
FINISIMAS CABALLEROS
E°120
TRABAJO TODO HECHO A MANO MATERIAL INTERNO EXTRA FINO
SASTRERIAS Roca
SN. FRANCISCO 6
MAC-IVER 426

NOVIOS
Compren sus argollas en la fábrica más antigua de Chile.
CASA "SOSTIN"
Fábrica de argollas
Calle NUEVA YORK Nº 66
Garantía, seriedad, rapidez.
Liquidación de relojes. No confundir
NUEVA YORK 66

RESULTADOS
DEL 98° CONCURSO DE
EL BARRIL MILLONARIO
El Jueves 1° del presente se efectuó el tradicional sorteo que cada mes realiza ALMACENES PARIS entre todas las personas que durante el mes de Agosto hayan efectuado compras en cualquiera de sus departamentos, resultaron favorecidas las siguientes personas:
1.er PREMIO DE
UN MILLON
el Cupón Nº 17495/6
INTESA
Avda. Sta. María 0844 Cas. 2855 Stgo.
...Y LOS DIEZ PREMIOS DE
CIEN MIL:

CUPON	NOMBRE	DIRECCION
372195/12	SONIA URBINA PEREIRA	El Avellano 8222 V. Sta. Adela Stgo
53947/15	ARTURO COTAPOS B	Coyancura 2260 Stgo.
91580/21	CARLOS VELOSO	Valdivieso 0565 Stgo.
66185/4	IUANA DE LUETZOR	Sargento Aldea 486 Chillán
49523/12	ALEJANDRA FERNANDEZ T	Ricardo Lyon 2640-A Stgo.
51975/16	REBECA U DE VALDERRAMA	Franklin 1077 Stgo.
23129/5	HERNAN TRONCOSO ROJAS	Felipe 2° 4269 Stgo
369647/12	OLGA DE IBAÑEZ	Los Capitanes 1275 Stgo.
370468/12	GLORIA BARRALES S	Los Tres Antonios 2964 Macul Stgo
69229/2	IORGE URZUA PIZARRO	Fernando Manterola 0489 Stgo

Prepárese a participar en el sorteo del mes de Septiembre efectuando sus compras en
ALMACENES Paris
ESQ. SAN ANTONIO
ALAMEDA

quedó satisfecho?

Claro era un...
plato preparado con sabor oriente
EN SU HOGAR EN SU OFICINA, DONDE Y CUANDO UD. LO REQUIERA, CUENTE CON LOS PLATOS PREPARADOS DE SABOR INCONFUNDIBLE
En sus 20 variedades
PIDA EL SABOR ORIENTE A SUS AMIGOS
32029 · 34078
ESTABLECIMIENTOS Oriente
DAN MAS SABOR A SU VIDA
pubill y cía. ltda.

SU ALMANAQUE COMERCIAL

ALMACENES

ALMACENES RODILES S. A. — CAsacas, ovalines, slacks. Confecciones en general. Alameda 2945.
2-III-67

ALMACENES EL TIO, E.— CONFECciones finas, sastrería, camisería. Alameda 2080.
GC. 30-IX-66

ARMERIAS

CASA ITALIANA.— REPARACIONES armas de fuego. La casa del Anafe Primus. Lámparas Petromax Coleman Sun Flame. Repuestos en general. Arturo Prat 141 — 382055.
GP-2-XII-66

ANTENAS T. V.

"OSATE", FRECUENCIA MODULADA Instalaciones, precios fábricas. Providencia 1622, local 11, 254079.
GC. 13-VIII-66

"TRANSFORMACIONES GAMMA" Re**guladores voltaje. Todo tipo. San Pa**blo 1565 — 68386.
GC.-24-XI-66

ARTESANIAS

"ARTICULOS DE BRONCE" ESMAL**tado. Rejas finas, decorativas. Fá**brica, Alonso Ovalle 719.
GC. 30-X-66

ART. METALICOS

"MANUFACTURAS NOLLI", ROMANAS. Cortinas metálicas. Cerrajería. Arturo Prat 1464 — 51095.
GC. 30-X-66

"CASA BOVE" BRONCERIA, MANIllas, Moldes, reparaciones plaqué plata, bronce niquelados. San Francisco 365 — 389363.
GC. 30-10-66

AUTOMOVILES

"LORD COCHRANE 189" CONTADO comprar automóviles, camionetas buen estado. Consignaciones permutas.
GC. 10-VI-66

"ADOLFO SANVILEVICH" COMPRAventa, consignaciones. Desde 1945. Arturo Prat 774 — 383464.
GC. 12-IX-66

"AUTO STOP" CONSIGNACIONES Autos, camiones, repuestos. Negocios rápidos. San Francisco 340.
GC.-6-III-67

"CONSIGNACIONES" ADELANTAMOS dinero. Compramos contado, permutamos, cualquier operación. Financiamientos. 10 de Julio 774 — 38717.
GC. 12-VI-66

BALATAS

IMPORTADORA "SANTIAGO", FREnos, embragues. Autos, camiones, tractores, manufacturas industriales. Avenida B. O'Higgins 1395.
GC.-4-III-67

BICICLETAS

"ROASA" TALLER CICLISTA PINTUras cromados, renovados reparaciones. Avenida Ossa 146.
1-o-VIII-66

CYCLES ALAMEDA. BICICLETAS ITAL Sport todos los modelos. Triciclos repuestos. Repuestos accesorios. Alameda 3781 Santiago.
GC. 6-IX-66

CICLITAS, BICICLETAS, REPUESTOS. Cruz Mena, Arturo Prat 1802, esquina Rubio.
GC.-2-II-67

CAMISERIAS

"TRABAL" INAUGURA VENTA DETAlle a comerciantes. Precios especiales Loreto 341.
GC. 25-IX-66

CASAS DE REMATES

EN SUS TRES GRANDES LOCALES, remates todos los lunes de automóviles, camiones, camionetas, motos, motonetas, maquinarias: industria agrícola. Muebles, menajes. Consignaciones, anticipos. Informes: Arturo Prat 544, fono 39225. Oscar Zárate Ovarzún, Martillero Público.
GC. 1-o-X-66

"CECILIA ROMERO CADIZ", AVENIDA Matta 777 — 392960. Remates, consignaciones. Venta privada. Living, comedores, dormitorios. Muebles sueltos. Acepto operaciones Banco del Estado.
GC. 15-XI-66

CASA VICTOR ARAYA REMATES, Ventas privadas. Consignaciones. Tasaciones, Compañía 1520.
GC. 8-I-67

CASACAS DE CUERO

"PINTAMOS, CAMBIAMOS CIERRES" Puños, forros, cuellos, etc. Maletería "Saint George", Alameda 2620, frente calle Libertad.
GC. 30-IX-66

COCINAS

"TECNICA" TRANSFORMACIONES. Cocina gas licuado, estufas. Arturo Prat 1085, San Pablo 1444.
GC. 1X-66

COLCHONERIAS

"EL FERROCARRIL", FABRICA COLchones, ropa de cama. Ventas mayor y menor, Melgoza 66.
GC. 30-X-66

ALMACENES ALAMEDA, VENTAS POR mayor y menor. Hernando Hermanos Limitada, Alameda 2340, teléfono 91738.
2-III-67

"LA FAMILIA". CATRES, COLCHONES, ropa de cama, coches, sillas para niños. Precios fábrica, Alameda 2698.
2-III-67

ALMACENES ALAMEDA, CATRES, COLchones, somieres, Coches para Guagua. Hernando Hermanos. Alameda 2340, Teléfono 91738.
GC.-2-III-67

CONFECCIONES

"CASA DINOTEX".— PANTALONES, camisas, calcetines, corbatas Ropa interior para hombres. Medias, variedad de marcas. Uniformes, abrigos y pantalón colegiales, Tenderini 20, Santiago.
GC. 1-o-X-66

ESCANILLA 106 — 374424, RECIBO hechuras telidos máquina. Costura overlock. Bordados.
GC. 27-V-66

"COMERCIANTES" VENTAS POR MAyor. Camisas, enagues, sayuelas, perfumes, etc. Patronato 280.
GC. 28-X-66

"EIFEL" — FABRICA CONFECCIONES señoras. Venta mayor y menor. Irarrázaval 2308.
GC. 31-XII-66

CONFITERIAS

CONFITES "DON RAUL". PRECIOS para comerciantes. Tres direcciones para su mejor atención: San Alfonso 43 y San Alfonso 45, Estación Central; Andrés Bello 659, costado Vega Central.
GC. 30-X-66

"COLO COLO" FABRICA CONFITES dulces. Precios especiales para comerciantes. Especiales Pan de Pascua. Reparto a domicilio. Esperanza 9 - 94282.
GC. 31-IX-66

CROMADOS Y NIQUELADOS

ESPECIALIDAD PARACHOQUES, IMplementos motonetas, bronceados, cobrizados, plateados, vajillas, Brasil 784.
GC. 8-IX-

CLINICA DE JUGUERAS

ENCERADORAS, BATIDORAS, LAVAdoras, estufas, cocinas, bases, repuestos. Eyzaguirre 1016 - 211337.

CUADROS Y MARCOS

"RING", IRARRAZAVAL 3357, EL TAller del marco elegante. Cuadros, marcos.
GC. 19-IV-66

CARPINTERIA

"ELIZONDO GOMEZ", COMPAÑIA 1853, especialidad muebles cocina, closets. Reparaciones generales.
GC. 23-IX-66

CRISTALERIA

CRISTALERIA EN GENERAL, MENAJE — Plásticos — Regalos. Morande esq. General Mackenna.
GC. 30-IX-66

DEPORTES

"MISAEL ESCUTI" AL SERVICIO DE los deportistas. Bandera 767, fono 81715.
GC. 30-X-66

"DEPORTES SANHUEZA", FABRICA artículos deportivos. Cuenta con 20 canchas al servicio de los deportistas. Solicite su cancha en Esperanza 5, teléfono 93166.
GC. 26-XI-66

DINAMOS AUTOMOVILES

RECAMBIAMOS DINAMOS COMPLETOS Eº 69, todas marcas. Irarrázabal 2400-251066.
GC.-2-II-67

ELECTRICIDAD

"GALDAMES", CHACABUCO 9 (ESTAción Central. Artículos eléctricos. Reparaciones planchas, garantidas.
GC. 24-XI-66

"CASA AMERICA", ELECTRICIDAD, reparaciones. Ventas artefactos. Pedro de Valdivia 2403.
GC. 30-XII-66

"MEZA HERMANOS", REPARACIONES eléctricas. Hogar, industria, comercio. Providencia 1622 — 254877.
GC. 13-VIII-66

"TRANSFORMADORES GAMMA". Regulador voltaje. Todo tipo. San Pablo 1565 — 68386.
GC. 24-XI-66

CARPAS

"BUSTOS", LA FABRICA MAS ANTIgua de Chile. Ofrece: Carpas para camiones y toldos camionetas. Lonas impermeables. Rosas 2010, teléfono 83677.
GC. 16-X-66

"LAUTARO". TELONES PARA TERRAzas con armazón de cañería. Carpas para camiones Natanial 2000.
GC. 31-XI-66

"EL REY DE LAS CARPAS", M. P., Carlos García, Carpas para camiones, campañas, playas. Toldos, jeeps, camionetas, armada cañerías. Lonas impermeabilizadas. Hechuras, composturas. Arturo Prat 1892, teléfono 55989.
GC. 6-IX-66

ENCENDEDORES

REPARACIONES ENCENDEDORES ELECtricos, corriente, gas licuado. Santa Rosa 92 — 392096.
GC. 28-XII-66

EMPANADAS

"EMPANADAS ROYSAR", SUS UNICAS fábricas: Antonio Varas 2487, fono 251559; Covarrubias 40, fono 497203; Las Condes 3740, fono 485266. En Viña del Mar: Edificio Montecarlo, Avenida San Martín.
GC. 12-IV-66

ENCERADORA

REPUESTOS, REPARACIONES, DOMICIlio, aspiradoras, lavadoras, jugueras. San Martín 295 — 62955.
GC. 10-I-67

COLCHONES

PALOMOS HNOS. SOMIERES, COLCHOnes, artículos de terraza y playa. Instalaciones toldos, cortinas. Alameda 173, teléfono 31721.
GC. 19-IX-66

"SAN PEDRO", FABRICA DE COLCHOnes. Ropa de cama. Ventas por mayor - menor. Melgoza 79, teléfono 95022.
GC. 30-IX-66

"HIDALGO", FABRICA DE COLCHOnes. Marquesas cromadas, ropa de cama. Ventas por mayor y menor, San Alfonso 54 — 95183.
GC. 30-IX-66

COLCHONES LANA, ALGODON, SOmieres finos, únicamente en la fábrica El Sur, San Diego 1852.
GC. 24-XI-66

ROPA INTERIOR

"OSO", POLERAS, ROPA INTERIOR. Damas, caballeros, niños. Venta al detalle, Loreto 352.
GC. 23-IX-66

"TEXTIL LIBERTAD", ANTIGUA FAbrica, Ropa interior. Ventas por kilos. Rosas 1357.
GC. 30-IX-66
GC. 27-V-66

"TEJIDOS DE PUNTO", DAMAS, CAballeros. Ventas mayor. Detalle. Precios rebajadísimos. Irarrázaval 2384.
GC. 27-V-66

FAJAS

"FAJAS-SOSTENES", BATAS, MANAnitas. Especialidad sobre medida. Arturo Prat 165.
GC. 7-IX-66

FARMACIAS

"ALHAMBRA". PRESTIGIADA DESDE 192. Enrique Vivanco Edding, Químico-Farmacéutico, Lira-Diez de Julio. Fono 34936.
GC. 15-IX-66

RAMONA — POR LINO PALACIO

FERRETERIAS

"VEGA NORIEGA" IMPORTADORES. Propietarios. Cerrajería Drux. Puente 701. Estacionamiento gratis en Rosas 948.
GC. 30-IX-66

"O'HIGGINS" VILLAR HERMANOS Limitada. Herramientas, mecánica, maderería, materiales construcción. Artículos eléctricos, menajes. Avenida B. O'Higgins 2107.
2-III-67

FOTOGRAFIAS

"VERGARA", ESPECIALIDAD ALBUmes de matrimonios. Providencia 1622 local 14. — 255577.
GC. 13-VIII-66

RAPIDOS, INDUSTRIALES, RETRATOS Reproducciones. Revelados. Copias Ampliaciones. San Pablo 1489.
GC. 30-VII-66

FUNERARIAS

"SANTA CECILIA" BRASIL 806, TE. teléfono 86830. Atención asegurados. Con su cuota, servicio con urnas. Atención diurna y nocturna.
GC. 30-X-66

"LA SANTIAGO". ATENCION PENsionados Seguro Social. Independencia 1044, teléfono 371430.
GC. 14-V-66

"MUNDUS" ATENCION PERMANENTE Irarrázaval 1706, teléfono 49094.
GC. 14-V-66

FILATELIA

COMPRO SELLOS, COLECCIONES Y cartas antiguas, Huérfanos 1373, local 19.
GC. 10-I-67

GRABADOS METAL GOMA Y PLASTICOS

TIMBRES GOMA "BOLTON", CONOS Rotuladores. Atendemos consultas. Teléfono 69080. Casilla 3100 Nataniel 2129, altos. Fuente 2146.
GC. 14-VI-66

REPARADORES DE IDENTIFICACION mecánicos en plásticos, con machines nuevas, fresas, grabados, letras, etc. Efectos Moé-Fono 1373, local 19. Fono 218127.
4-I-66

"TIMBRES GOMA" EN CINCO HORAS Cualquier estilo. Antonio Varas 146, Alameda 723, locales 90-91 teléfono 31041.
GC. 30-IX-66

GUITARRAS

"ANTIGUA CASA SANTIBAÑEZ". — Guitarras finas. Thomas Arias 84, Providencia. San Francisco 209, fono 390000.
GC. 30-VII-66

FABRICA OFRECE GUITARRAS ESPAÑolas desde Eº 130. Reparaciones. Arturo Prat 810.
GC. 10-I-67

GARAJES

"SERVICIO SKODA". TECNICOS ESpecializados. Reparaciones, repuestos. Trabajos garantidos. Emilio Valdes 794.
GC. 12-VI-66

HILANDERIAS

CADENA NACIONAL DE ECONOMIA Textil Chiuaqui, con su Sistema Revolucionario de Ventas. Ofertas especiales Poleras hilo, 1-2 años, 2.500. Poleras hilo, 8-7 años, 3.500; Chalecos hilo, 23.000; Chalecos para guaguas, gran calidad, cada una, 7.500. Descuentos del 10% instituciones y Centros de Madres. En su extensa red de locales: Providencia 2353; San Antonio 726 (local 7); Diagonal Cervantes 875; Los Tres Antonios 77; Irarrázaval 2490 (esq. Pedro de Valdivia).
GC.-11-VIII-66

IMPRENTAS

"JES", IMPRESOS EN GENERAL, TIMbres, bautizos, diplomas. Arturo Prat 1698 — 53298.

JUGUETERIAS

"EL AGUILA". MAYORISTAS EN JUguetes, menajes, Melgoza 40, teléfono 92271.
GC. 5-I-67

"JUGUETES GAYMER", VICUÑA MACkenna 585. Teléfono 393534. Ventas mayor y menor. Sr. Gaymer e Hijos.

DEPOSITO DE LANAS

"EL ROSAL", SAN DIEGO 1138. SURtido completo en lanas. Depósito Edilio.
GC. 23-IX-66

LETREROS

"RUBEN". STAND. SILK-SCREEN. Dibujos, afiches, San Francisco 711, teléfono 31251.
GC. 30-IX-66

"ARTELO PUBLICIDAD". LETREROS camineros plásticos. Silk-Screen Plaza España 88 — 275230.
GC. 1-o-VIII-66

"PERLY". LETREROS PINTADOS. chóluguán, generos, metálicos. Silk-Screen. Manuel Rodrigues 787 — 68088.

GUAJARDO, DIBUJANTE — SAN Martín 730. Letreros afiches. Precios módicos. Facilidades.
GC. 1-o-XI-66

LIBRERIAS

"PROFESOR MONMAR". HOROSCOPO Envíe $o 1.00 en estampillas. Fecha de nacimiento. Recibirá su horóscopo gratis. Arturo Prat 1619. Casilla 5111 teléfono 54131.
GC. 15-X-66

LAVADORAS

SERVICIO HOOVER. AUTORIZADO Repuestos, estacionamiento, frente negocio. Vicuña Mackenna 112.
GC. 10-I-67

SERVICIO TECNICO HOOVER. REPUEStos originales. Pedro de Valdivia 3398.
GC.-3-II-67

LAVANDERIAS INDUSTRIAL

"ANDES". TINTORERIA Y LAVANDEría. Cortinas 1887 esquina Nuevo Día Chilenito. Atención internados, restaurant, hoteles, etc. Especialidad ropa blanca de hombre y de mujer. Limpiamos al seco y al vapor. Entregas rápida. Arturo Prat 48 horas servicio. Rápidos. Economía. No olvide Andes su Tintorería en Casilla 1887 esquina Vermeo. Presentando este aviso obtendrá un 15 por ciento de descuento.
GC. 18-XI-67

"RIVET". ROSAS 2133. TELEFONO 49087. Especialidad en bordados de Hotales, Restaurant, Hospitales Recepciones. Entrega en 24 horas.
GC. 18-XII-65

MAQUINARIAS

"OPHAVEN". REFRIGERACION. Bañeras, bombas, aparatos, sanatorios. San Francisco 50, fono 391119.
GC. 2-XI-66

ESTABLECIMIENTO TECNICO. MAQUInas coser, escribir, reparaciones. San Pablo 1776 — 86659.
GC. 7-XI-66

COMPRO-VENDO MAQUINAS ESCRIbir, sumar, calcular. Catedral 1396, teléfono 711640.
GC. 28-XII-66

MALETERIAS

"MALETERIA BRASIL". ESTUCHES, guitarras, maletas, bolsos. Fabricantes. Cóndor 1060 — 81605.
GC. 15-XI-66

MALETERIA BANDERA, GRAN SURTIdo portadocumentos, bolsones para colegiales. Toda clase artículos para deportes. Bandera 735.
GC. 6-X-66

REPARADORA DE MALETAS Y CARTEras "Sylvia". Composturas, teñidas. Cambios de cierre relámpago. Fundas para maletas. Transformaciones de carteras de cocodrilo. Alameda 980, local 41.
GC. 24-XI-66

MALETERIA SANTA LUCIA LTDA. — Alameda 299, teléfono 30956. Maletas carteras, bolsos, billeteras, cinturones, guantes, bolsones, portadocumentos, paraguas, lentes.
GC. 30-IX-66

GABY, CARTERAS, MALETAS, BILLEteras. Artículos cuero. Precios mayor y menor. Avenida Matta 1107.
GC.-1-o-III-67

MAQUINAS DE ESCRIBIR

HUGO PALMERO C., MAQUINAS EScribir, sumar. Reparaciones, compraventa, San Martín 91, teléfono 66969.

MENAJE

REFRIGERADORES, COCINAS CALIfont, Muebles cocina, lavadores Mademsa, Arturo Prat 754.
GC. 30-XI-66

"CASA HIDALGO", ARTEFACTOS PAra el hogar, Lensa, Sindelen, Hoover, Radios Philips. Amplias facilidades de pago. Alameda 1993. (Mencionando este aviso obtendrá un descuento).
GC. 4-X-66

"HIDALGO", CRISTALERIAS, LOZA, enlozados. Artículos regalos, cocinas. San Alfonso 47.
GC. 21-XII-66

"LA REGALONA", LOZA CRISTALERIA, aluminio Fantuzzi. Cuchillería, plástico. Artículos para regalos. Alameda 2907.
GC. 13-VIII-66

MESAS TELEVISION

MESAS TELEVISION DESDE Eº 45, AVEnida Matta 103.
GC.-2-II-67

FCA. DE MOLDES

MANCINI, SAN PABLO 1338 - 69872. Moldes para pastelería en general.
GC. 10-XI-66

MUEBLERIAS

"EL CIRCULO", ARTURO PRAT 571. Muebles de calidad. Precios bajos. Grandes facilidades.
GC. 25-IX-66

"VALMOY". DEPOSITO FABRICA. Dormitorios, comedores, livings. Precios sin competencia. Arturo Prat 480.
GC. 30-VI-66

"HONG HONG", MUEBLES FINOS DE caña. Modelos exclusivos. Carmen 598.
GC. 15-X-66

"FABRICA MUEBLES MINOND", ESTIlos y modernos. Finos. Pedidos especiales por catálogos. Carmen 25.
GC. 20-XII-66

"MUEBLES". REPARACIONES. TAPICEría. Transformaciones. Restauración de bambú. Huérfanos 1424 — 569617.
GC. 24-VI-66

"MOROCCO", ESPECIALIDAD MUEbles pino. Colchones, catres cromados. San Pablo 2901.
GC. 14-VI-66

"BRISTOL", LIVINGS, COMEDORES, dormitorios. Estilos modernos.

FABRICA DE MUEBLES ALAMEDA. Precios fábrica. Calidad de primera. Facilidades para todos los bolsillos. Despachos provincia. Alameda 2697.
GC. 13-VIII-66

MUEBLES CENTRAL, OFRECE: LIVINGS, dormitorios, comedores modernos y de estilos. Facilidades. Precios bajos. Despachos a provincia. Alameda 2466.

ESTILO — LIVINGS, COMPRELOS AL FAbricante. La Frontera, San Pablo 1517.
GC. 19-VI-66

"INCREIBLE PERO CIERTO! LIVINGS. Eº 155. Rinconera Eº 275. Gran surtido en muebles. San Pablo 1495.
GC. 19-VII-66

FRIFERO, COMEDORES, DORMITORIOS. Estilo, actualidad, living. Piezas sueltas. Lord Cochrane 1134.
GC. 31-XII-66
GC.-25-XI-66

FCA. DE MUEBLES

FAMEX, CARMEN 137. EXCLUSIVAmente: comedores enchapados marfil. Buffet 6 sillas; chenille de lana, Eº 600. Créditos.
GC. 25-XI-66

CARMEN 137. EXCLUSIVAMENTE: Living anatómicos, sofá 2 sillones, tapiz lana, chenille, tevinil, Eº 280. Créditos.
GC. 25-XI-66

CARMEN 137. EXCLUSIVAMENTE Dormitorio maple, cómoda, toilette, 2 veladores, 2 marquesas, Eº 780. Créditos.
GC. 25-XI-66

MUEBLES DE CAÑA

MUEBLES DE CAÑA, "JOHNSON".— Bar tres pisos, tacia rojo, 130; living con cojines, 170; comedores 6 sillas con cojines, 180. Santa Rosa 684.
pC. 30-XI-66

MUEBLES METALICOS

CERRAJERIA ARTISTICA, MUEBLES comerciales a medida. Amunátegui 6, — 60905.
GC. 10-I-67

NEUMATICOS

ECONOMIA GARANTIA, AVENIDA España 72. Para todo vehículo cuatro ruedas.

HECTOR HURTADO U., CONCESIONArio autorizado INSA. Ventas, servicio. Teléfonos 66159 — 65596. Alameda 2295.
GC. 13-VIII-66

ROPA DE NIÑOS

"DANNY". LINEA MODERNA, PARA niños niñitas. Diseños exclusivos. Irarrázaval 2254.
GC. 2-V-66

OLLAS A PRESION

"CASA DE LA OLLA A PRESION" Repuestos, reparaciones. Ollas nacionales e importadas. Tenderini 77, teléfono 392494. No tiene sucursal.
GC. 30-IX-66

OPTICAS

"TALLER PRAT". CAMBIO CRISTALES. Toda clase composturas. Repuestos. Arturo Prat 829.
GC. 24-XI-66

PLASTICOS

"BOLSAS TODAS LAS MEDIDAS", POR kilos. San Alfonso 33. Santiago Estación Central.
GC. 24-XI-66

"EL AGUILA". MAYORISTAS EN JUguetes, menajes. Melgoza 40, teléfono 92271.
GC. 5-I-67

PANTALLAS

"PANTALLAS" ARREGLOS, TRANSformaciones, pantallas, lámparas, Avenida Matta 203, fono 380367.
GC. 24-XI-66

"ASTRA". DISEÑOS, CREACIONES. Pantallas, lámparas, todos los tipos. Transformaciones y arreglos en general. Fábrica, Puyehue 1464, Sucursal, Alameda 228.
GC. 1-X-66

PAÑUELOS

"CIERVO". REGALOS POR TRADICION. Ventas mayor y menor. Irarrázaval Nº 2310 — 460559.
GC. 27-VI-66

PESCA Y CAZA

"ARMERIA RICCI", SURTIDO COMpleto para cazadores, escopetas. Reparaciones generales. Arturo Prat 265.
GC. 30-XII-66

PERFUMERIAS

"CHIPRE", OFRECE POLVOS, EXTRACtos, colonias, lacas, cuellos. Surtido completo del ramo. Recoleta 143. No confunda.
GC. 29-XI-66

PINTURAS

CARMEN 48 ESQ. MARCOLETA, LAtex Eº 12.50; Oleos, Esmaltes, Tierras, Brochas.
A. 27-XII-66

PINTURAS APLICADAS

PINTE SU CASA, MAESTROS ESPECIAlizados. Somos distribuidores. Carmen 48. — 31847.
GC.-2-II-67

FABRICA DE PARQUETS

"COIGUE Y EUCALIPTO", ENTREGA inmediata. Gabriel Palma 988, por Recoleta, altura 2650; Lisboa 26.
GC. 11-IX-66

PROPIEDADES

VENDEMOS SITIOS LOCALES, PUERto San Antonio. Providencia 1622, local 15.
G.C. 22-VIII-66

RADIO Y T. V.

TESAS TELEVISORES METALICAS Y madreras. Todas medidas. San Francisco 466.

ASA LOPEZ. RADIO, TELEVISION. puestos. Fono 51614, San Diego 999.
G.C. 30-IX-66

ERVICIOS RADIOS DE AUTOS. TRANsistores, radioelectricas. Atención domicilio. Roy del Solar, Santa Rosa 270, 5887.

TELERADIO" SERVICIO DOMICILIO. nstrucción equipo. Stereo. Providencia 1622, local 13 — 256377.
GC.-4-III-67

RADIO AMERICA LTDA", ANTENAS para T. V. y F. M. Automóviles Repuestos. San Diego 624 teléfono 85101.
G.C.- 13-VIII-66

"ELECTRONICA". REPARAMOS TELEvisores. Radios transistores. Frecuencia modulada, grabadora, tocadiscos. Antonio Varas 46.
GC.-13-VIII-66

"TELESERVICE". REPARAMOS TELEVIsores a domicilio. Rápido y economicamente. Teléfono 34632.
G.C. 2-V-66

"AUTO—RADIO", TELEVISION. SERVIcio. Reparaciones. Radios alemanas. Múltiples. Irarrázaval 2381.
G.C. 12-VI-66

"RADIO TELEVISION", REPARACIOnes de urgencia. Enceradoras todas marcas. Avenida Larraín 5810—2. Teléfono 273384, La Reina.
GC.-13-VIII-66

RADIO TELEVISION, REPARACIONES, Tocadiscos, amplificadores, parlantes, jugueras, enceradoras, transistores. Catedral 1049, local 76, fono 64833.
G.C. 30-VII-66

"CASA ALEJANDRA". SERVICIO TECnico. Radios, autos, televisión, transistores. Portugal 277.
G.C. 6-IX-66

KEIM, VENTAS TUBOS REPUESTOS. Radios, taller reparaciones. Teléfono 713501, San Pablo 1664.
GC.-7-XI-66

TRANSFORMADORES GAMMA, TRANSformadores todos tipo. Descuentos. San Pablo 1665 — 68386.
G.C. 24-XI-66

REPARACIONES RADIO—TELEVISION. Amplificadores, Instalaciones, reparaciones eléctricas, San Pablo 1741—283º Fono 712695—7348486.
G.C. 28-XI-66

"REAL HNOS.", FABRICA DE MUEbles para radio electrolas y muebles para su televisor. Enchapado y barnizado al duco, con puertas y llaves. Precios sin competencias, San Diego 919.
G.C. 14-XII-66

"RADIO SERVICIO", STANDARD ELECtric. Reparaciones en general. Irarrázaval 2062-255898.
GC.-2-II-67

TELESERVICE, REPARAMOS TELEVISOres, domicilio. Técnico 25 años practica. Rápidos, economía. Teléfono 34632.
GC.-2-II-67

"AUTO RADIO", TELEVISION SERVIcio. Reparaciones. Radios Alemanas. Stereo F. M. Irarrázaval 2400.
GC.-2-II-67

RADIO Y TELEVISION. CONFECCION muebles. Alta calidad. Precios médicos. Bustamante 458.
GC.-6-II-67

"CASA R. SEPULVEDA. REPARACIONES a domicilio. Trabajos garantidos. Santa Isabel 0200 — 405703.
GC.-6-II-67

VENTAS REPARACIONES DE RADIOS, automóviles. Recambios. Santa Isabel 0149 — 252784.
GC.-6-II-67

RELOJERIAS Y JOYERIAS

"LEIVA", COMPOSTURAS RAPIDAS, garantidas. Joyas. Arturo Prat 751 local 34.
G.C. 27-XI-66

"JOYERIA — RELOJERIA". REPARAciones, ventas permutas, consignaciones. San Francisco 407 — 383598.
G.C. 27-XI-66

"VICTORIA", OSCAR HODGES MOOre. Seriedad, rapidez, garantía. Diez de Julio 705. — 38306.

"KHALILIEH" FABRICA DE Jciones. Damas, caballeros. Pantalones, camisas, faldas, blusas, enagues, toras banlon, todos tipos. Ventas mayor y menor. Fre yoristas, Santa Filomena 5
G.C.

"COMERCIANTES". VENTAS Pyor. Perfumes, enagues, camisas, etc. San Alfonso 12.
G.C.

LIMPIAUTOS QUIMICOS, EXTIcolores. Lutos 4 horas. Amunátegui 483. Teléfono
G.C.

TIENDAS

NOVIAS — BAUTIZOS Blanca". Novias: Especialistas, tocados, bouquets, ramos fes de matrimonio. Estudio en tarjetas para bautizos para guaguitas. Gran surtido ticulos de primera comunión sito de medias. En sus de locales, Puente 742 y 24
G.C.

"KHALILIEH" FABRICA DE Jciones. Damas, caballeros camisas, faldas, blusas, enagues toras banlon, todos tipos. Ventas mayor y menor. Fre yoristas, Santa Filomena 5
G.C.

"MY LADY" EYZAGUIRRE pieza, seco, vapor. Zapatos Teñidos.
G.C.

LIMPIAUTOS QUIMICOS, EXTIcolores. Lutos 4 horas. Amunátegui 483. Teléfono
G.C.

REPUESTOS DE AUTOMOVILES

ENCENDIDO DELCO REMY, EN FERNAco Ltda. Amunátegui 18, fono 713259.

"CATALAN & MENESES LTDA.". Repuestos automóviles, camiones Bedford, Vauxhall, Santa Rosa 90 — 392479.
G.C. 12-XII-66

FABRICA, RETENES, GOMAS EN GEneral San Pablo 1911 — 60296.
G.C. 28-XI-66

"REPUESTOS DE GOMA". SURTIDO completísimo. Colocación rápida pisos. "Comatex". Maturana 2, lado Teatro Carrera. Teléfono 712780.
G.C. 13-VIII-66

"TECNICO ESPECIALIZADO". REPAraciones radios automóviles, en el día. Ejército 25.

DE TODO PARA SU FORD REPUESTOS, accesorios, desarmadurías. Motores. Importación directa. Alameda 2221, teléfono 84458.
GC.-2-III-67

REBOBINADOS DE MOTORES

REBOBINADOS MOTORES INDUSTRIAles, garantizados, rápidos, económicos. Irarrázaval 2400, fono 251066.
GC.-2-II-67

REPARADORAS DE CALZADO

"LA RAPIDA". CALZADO CABALLEros. Cosido sólo Eº 25— y para damas, Eº 18— Precios especiales comerciantes. Reparaciones generales. Alameda 229.
G.C. 19-IX-66

BULNES, REPARACIONES: CARTERAS, portadocumentos. Tenidas, Renovaciones. Ercapata 1286, teléfono 713418.
G.C. 27-XII-66

RESORTES

ESPIRALES, RESORTES, CUALQUIER Automóvil. Industrias en general. Rquelme 2 fono 63908.
C.G. 17-XII-66

SALONES DE BELLEZA

"ESCUELA DEL EXITO MARINA". Academia de Peluquería. Ofrece cursos completos por 90 días, de damas y caballeros. Matrícula abierta todo el año, incluso domingos y festivos. Bascuñán 273 y 117.
C.G. 1-o-I-67

SANITARIOS

REFRIGERADORES COCINAS, CALIfont, mueble cocina, lavadoras, Mademsa, Arturo Prat 764.
G.C. 8-XII-66

SOMIERES

VENTAS MAYOR Y MENOR, MEDIDAS especiales. Reparaciones. Avenida Matta 1271 — 61040.
GC.-4-III-67

SASTRERIAS

TRANSFORMAMOS CORTE moderno vestones cruzados, chos, talles grandes y pequeños, corrientes en de hombre, chaquetones, vivudos, brillos, jos, abrigos, chamarras, zuncidos invadidos, ensanches, ojas, orillas cuellos, ensanches piernas, arreglos en general. dos en seco y vapor. Pantalones caballeros. Clínicas de Sastrerías Roca, San Francisco liver 426.

CONFECCIONES "NAPOLEO" Diego 390. Ropa fina para y niños. Gran surtido para nos y abrigos. Se confecciona

"RUBEN". COMPOSTURAS. formaciones. Vestidos, Damas, caballeros, Huérfanos
G.C.

SEMILLERIAS

"MI JARDIN". SEMILLAS, zas, flores, desinfectantes, maceteros, greda para macetas nida España 29.
G.C.

"EL HUERTERO" — SAN 733 — 384742. Plantas Bulbos, flores, semillas, tizas, maceteros. Alfombra Despacho todo Chile.
G.C.

TARJETAS

FRESIA — OFRECE EXCLUSI Bautizos, matrimonios, comerciales Regalos. En sus Huérfanos 1057, local 4, Antonia 256, local 2.
G.C.

TALLADOS

IMAGENES LAMPARAS MAsas, arimos. Ernesto Fuenzalida 1431 — 66743.
G.C.

TEJIDOS FIN

FABRICA DE TEJIDOS "CONdelos exclusivos. Hilos — cuilán 54, Alameda 2897.
Esmeralda 136.
G.C.

"LA FAMA" PARA COMPlos precios más bajos en lericos. E.o 17.— Pura Diego 1220.

"PENELOPE" TEJIDOS FIdelos, colores exclusivos. Precios de fábrica. Bolsas 1159.
G.C.

"SALEH" M. R., FABRICA Dde algodón. Salomón Filomena 253.
G.C.

TINTORERIA

"LAS NOVEDADES" SAN co423 — 362651. Especialidad, cortinajes, lutos, tapicería.
G.C.

TINTORERIA, LAVANDERIA ne Blanco". Irarrázaval 1377. Especialidad ropa blanca, nombre y mujer. Servicio
G.C.

TINTORERIA FRANCE 598. Impermeables, limpieza metabilizado, gamuzas, cuero
G.C.

"MY LADY" EYZAGUIRRE pieza, seco, vapor. Zapatos Teñidos.
G.C.

LIMPIAUTOS QUIMICOS, EXTIcolores. Lutos 4 horas. Amunátegui 483. Teléfono
G.C.

TRANSPORTE

"LA RAPIDA MUDANZAS y fuera de Santiago. Especialmobiliario fino. Cajas fuertes Matta 365, fono 34864.
G.C.

AMUNATEGUI 844 — ASTRI Mudanzas Santiago. Toda clase Puerto Montt.
G.C.

TRANSFORMADO

"TRANSFORMADORES GAMMdo tipo transformadores. San Pablo 1566 — 68386.
G.C.

TEJIDOS DE ALAMBRE

CONDOR M. R. TODA CLASE Canastillos. Gran surtido. Cóndor 81319.
G.C.

VIDRIERIAS

"LA ECONOMICA". VIDRIO micilio. Artículos para regalo lata 281 — Fono 372586.
G.C.

"PEORO DE VALDIVIA" cciones cristales, espejos, repisas. Regalos.
G.C.

"AHORA". AHORA ALUMItene 15. Colocaciones a domicilio. Teléfono 62520.
G.C.

VIRADOS

ZURCIDOS INVISIBLES ras, Huérfanos 886, departamento Altos cine Astor, fono
G.C.

VOLANTINES

FABRICA PAPEL ESTAMPADO y por mayor. Bascuñán
G.C.

ZAPATERIAS

"EL NEGRITO IRARRAZAVAL — 272094. Calzado fino, bailerios y niños.

"CALCIPLAS". VENTAS POR y menor. Precios especiales mercianteS. San Alfonso
CALZADOS VERONA, VENTA muy barato son descuentos go 390 teléfono 65085.
G.C.

"EL POPULAR" CAMISERIA teria. Camisas, pantalones para señoras, caballeros y niños cios especiales a comerciantes Alfonso 68
G.C.

ZAPATILLAS

LA LEGITIMA ZAPATILLA M. C. R. Solamente en Irarrázaval 3267, fono 258071.

ZURCIDOS

ZURCIDOS INVISIBLES Transformaciones. Monti 016, esquina Pedro
G.C.

REBOBINADOS DE MOTORES

REBOBINADOS MOTORES INDUSTRIAles, garantizados, rápidos, económicos. Irarrázaval 2400, fono 251066.
GC.-2-II-67

REPARADORAS DE CALZADO

"LA RAPIDA". CALZADO CABALLEros

SEDA NYLON
GRANDES oportunidades, PRECIOS MUY REBAJADOS. SURTIDO completo en ropa interior, nuevos para novias, tejidos de hilo y Dunova. FALDAS, BLUSAS MEDIAS
TODA CLASE DE ARTICULOS PARA DAMAS
AHUMADA 43

45 COMITES DE ABASTECIMIENTO CON 6.598 SOCIOS CONSTITUIDOS EN LA ULTIMA SEMANA DE AGOSTO

Miembros de los Comités de Abastecimiento compran en la primera fuente de comercialización o directamente al productor, obteniendo descuentos por sobre los precios oficiales que en muchos casos les significan de un veinticinco a un treinta por ciento.— ¿Qué es el Comité de Abastecimiento?— Sus objetivos.— ¿Cómo se pueden constituir?— Modo de comprar.— Nómina de Comités de Abastecimiento constituidos en la última semana de agosto.

Cuarenta y cinco Comités de Abastecimiento con 6.598 socios se constituyeron en tres distritos de la provincia de Santiago en la última semana de Agosto.

Los miembros de Juntas de Vecinos, Centros de Madres, Industrias, Sindicatos, Sociedad de Socorros Mutuos, Centros de Padres y Apoderados, Centros de Profesores, Asentamientos Campesinos, Cooperativas Campesinas y demás organismos comunitarios adheridos al Comando Contra la Inflación, han demostrado extraordinario interés por constituir los Comités de Abastecimientos.

Los socios de estos Comités de Abastecimientos al comprar por intermedio de estos organismos auspiciados por el Comando Nacional Contra la Inflación, obtienen descuentos por sobre los precios oficiales que en muchos casos les significan una economía de un 25 a un 30%. Esto se puede lograr gracias a los canales de comercialización que les ofrece CONCI.

QUE ES EL COMITE DE ABASTECIMIENTO

El Comité de Abastecimiento es una organización de consumo y consiste en la reunión voluntaria de un grupo no inferior a veinte personas que en conjunto compran directamente al productor o en la primera fuente de comercialización.

Esta reunión voluntaria se basa en cinco principios cooperativos: Libre acceso y adhesión voluntaria; Control democrático; Neutralidad política y religiosa; ventas al contado y educación Cooperativa.

OBJETIVOS DE LOS COMITES DE ABASTECIMIENTO

Los objetivos de los Comités de Abastecimientos son la unión voluntaria de un grupo de consumidores para comprar en conjunto, directamente al productor o en la primera fuente de comercialización, con la consecuente eliminación de los intermediarios. Estas compras se hacen a través de los canales que para tal efecto tiene el Comando Nacional Contra la Inflación. Como institución precooperativa no persigue fines de lucro, sino el servicio a los consumidores.

COMO SE PUEDEN FORMAR LOS COMITES DE ABASTECIMIENTO

Para constituir un Comité de Abastecimiento, se necesita un mínimo de veinte personas. Debe elegir una directiva integrada por un presidente, un secretario, un tesorero y un director de educación cooperativa. Deben pertenecer a un organismo comunitario adherido a la cruzada nacional en que se encuentra empeñado CONCI. Este organismo entregará a cada Comité de Abastecimiento una tarjeta padrón para efectuar las compras en la rueda de distribuidores de Amunátegui Nº 550, sede del Comando Provincial CONCI de Santiago. Estas ruedas se efectúan todos los días martes.

MODO DE COMPRAR

Cada miembro del Comité de Abastecimiento, entrega una lista de sus pedidos a la directiva y la cancela al contado. La directiva del Comité hace un resumen general de todos los pedidos y concurre a la rueda de distribuidores, donde adquiere las mercaderías para todos los miembros del Comité.

Los Comités de Abastecimientos, aconseja CONCI, deben tratar de capitalizarse en un 1%, con el objeto de comprar balanzas, bombas medidoras de aceite, estantes, arriendo de local, etc.

INSTRUCCIONES A PRESIDENTES PROVINCIALES Y COMUNALES DE CONCI

Los presidentes provinciales y comunales de CONCI en todo el país ya han recibido completas y precisas instrucciones sobre el funcionamiento y modo de operar de estos comités de abastecimientos.

Los Comités de Abastecimientos no sólo podrán comprar abarrotes, sino además artículos escolares, cuadernos, material didáctico, calzados, uniformes, etc. Estos Comités podrán constituir con sus directivas Uniones de Comités a nivel comunal o provincial, para enfrentar soluciones de conjunto o problemas que les sean comunes.

Estos Comités deben cumplir una etapa definida en el proceso de una precooperativa, un plazo de ocho a diez meses. Cumplido este plazo, estos organismos deben convertirse en una cooperativa de consumo.

Estas ideas generales sobre los Comités de Abastecimientos son válidas no solamente para Santiago, para todas las provincias del país, sino que además, tanto para el sector urbano como rural, incluso los asentamientos campesinos.

Los Comités de Abastecimiento recibirán las mercaderías a precios rebajados en la rueda de distribuidores de Santiago y en los canales de comercialización que han creado los Comandos Provinciales CONCI.

COMITES DE ABASTECIMIENTO DEL PRIMER DISTRITO

Anita Fresno de Leigthon, Galvez 450, 94 socios; Centro María Hamuy, Andes y Bueudano 1005, Sta. Ana, 72 socios; Centro de Madres Carmen Gloria Aguayo, local CONCI, Pob. J. A. Ríos, 70 socios; Centro de Madres María Ruiz-Tagle de Frei, Inés de Aguilera 1186, 110 socios; Comité de Consumidores, Subercaseaux 4318, Pob. Los Nogales, 117 socios; Junta de Vecinos Lacunza, Lacunza 1384, 350 socios; Junta de Vecinos Vista Hermosa, Recoleta 2307, 2.000 socios; Junta de Vecinos Colo Colo, Balmaceda 2200, 480 socios; Centro Comunitario República de México, Moneda 237-A, 464 socios; Asociación de Empleados del CONCI, Amunátegui 550, 60 socios, Sindicato Industrial Compañía Suda, Brasil 1290, 50 socios.

COMITES DE ABASTECIMIENTO DEL SEGUNDO DISTRITO

Los Comités de Abastecimiento del Segundo Distrito son: Comité de Abastecimiento: Sindicato Maestranza Lo Espejo; Centro Educación Familiar: Federación de Centros de Madres: Agrupación de Centros de Madres; Centro de Madres Villa Portales: Centro Comunitario de Madres Patria Joven; Centro de Madres Teresa Lorca; Centro de Madres Gloria Montes Silva; Junta de Vecinos Villa Alessandri; Junta de Vecinos Samuel Izquierdo J. Gutiérrez; Comando de Consumidores Maipú; Compañía de Bomberos de Colina; Población Matucana; Fundo San José; Fundo Cuesta Vieja; Comité de Consumidores; Comité de Abastecimiento Fundo Albué; Comité de Consumidores Fundo Los Chalecos; Comité de Consumidores Fundo Padre Hurtado; Comité de Consumidores Fundo Santa Ilán; Comité de Abastecimiento Fundo Lircay y Santa Marta; Comité de Abastecimiento Fundo Nueva Alborada. Estos 23 Comités tienen un total de 2.020 socios.

COMITES DE ABASTECIMIENTO DEL TERCER DISTRITO

Los Comités de Abastecimientos del Tercer Distrito son los siguientes: Centro de Madres Irene Frei, Mejillones Pob. Clara Estrella; Centro de Madres María Ruiz-Tagle, San Joaquín Nº 2641, Pob. Alessandri; Centro de Madres Camino a Libertad, José Arrieta 65, Pob. Peñalolen; Comité de Abastecimiento, Pasaje 8-5329, Depto. A; Centro Comunitario Ana María Yurica Lucila Godoy 2220, Pob. Clara Estrella; Central de CONCI, Lucila Godoy 02054, Pob. Clara Estrella; Centro Acción Social, Pob. Clara Estrella; Hospital Trudeau y Barros Luco; Asociación de Madres Risopatrón, Pasaje 4438, Pob. Risopatrón y Comando de Abastecimiento Santa Adriana, Los Isalas 6246. Estos once Comités de Abastecimientos agrupan un total de 791 socios.

MUEBLES INSIGNE
EDIFICIO TEATRO MONACO
A. PRAT 751-FONO 392458

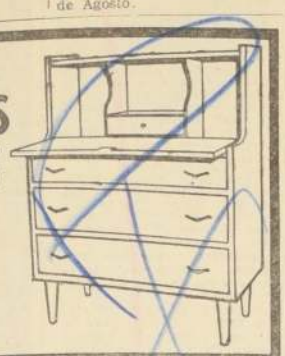

AUTO-SERVICIO
MAGLIA
La tienda donde usted se atiende!

Trajes dos piezas en lana merino, todos los colores y tallas E° 95
Batas primaverales en diferentes diseños y colores E° 60
Chalecos y Pulovers en Dunova y lana merino extra E° 39
OFERTAS ESPECIALES DEL MES
Pulóvers chalecos y suéters para damas y caballeros: E° 32
OFERTA ESPECIAL PARA COMERCIANTES; 10% descuento en precios al contado
FABRICA DE TEJIDOS MAGLIA Providencia 1449 próximo A. Varas
"UNA TIENDA DONDE UD. SE ATIENDE"

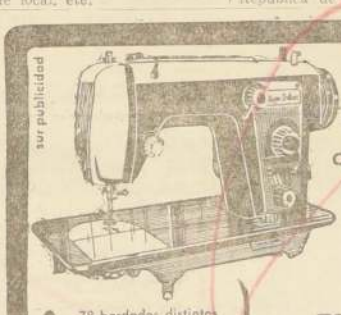

sur publicidad
REMINGTON
MAQUINA AUTOMATICA CON CARACTERISTICAS REVOLUCIONARIAS
Portatiles con mueble de lujo y corriente
78 bordados distintos
Avance y retroceso
Hilvanado
Festón de sábana
Ojalado
Limpieza caja bobina
Encondefillado
Dobladillado en zigzag
Dobladillado Rectilíneo
etc. etc. etc.
Pega botones
Zurce
Acolcha en zig zag
Recoge
Acolcha rectilíneo
Iluminación directa sobre la costura
Miles de bordados con manejo manual
TODO automáticamente
E° 84 mensuales
MAQUINAS INDUSTRIALES
Enrique Pulmer
ESTADO 30

ALTA FIDELIDAD INCOMPARABLE

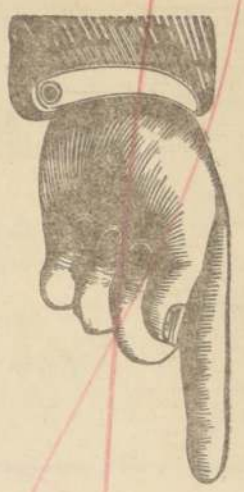

MAIN
SABA

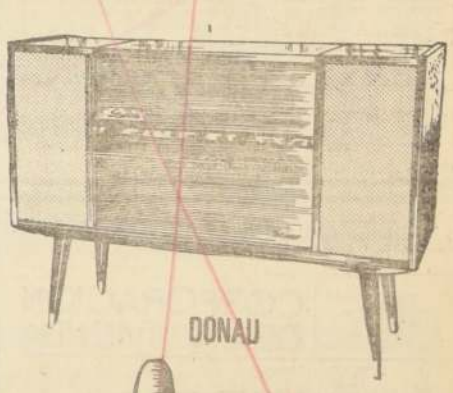

DONAU

VEA Y ESCUCHE EN LAS MEJORES CASAS DEL RAMO
DISTRIBUIDORES EXCLUSIVOS
WAGNER, STEIN Y CIA. S.A.C.
UNION CENTRAL 1027 ESTADO 211
MORANDE 5

déle una buena mirada a los hechos

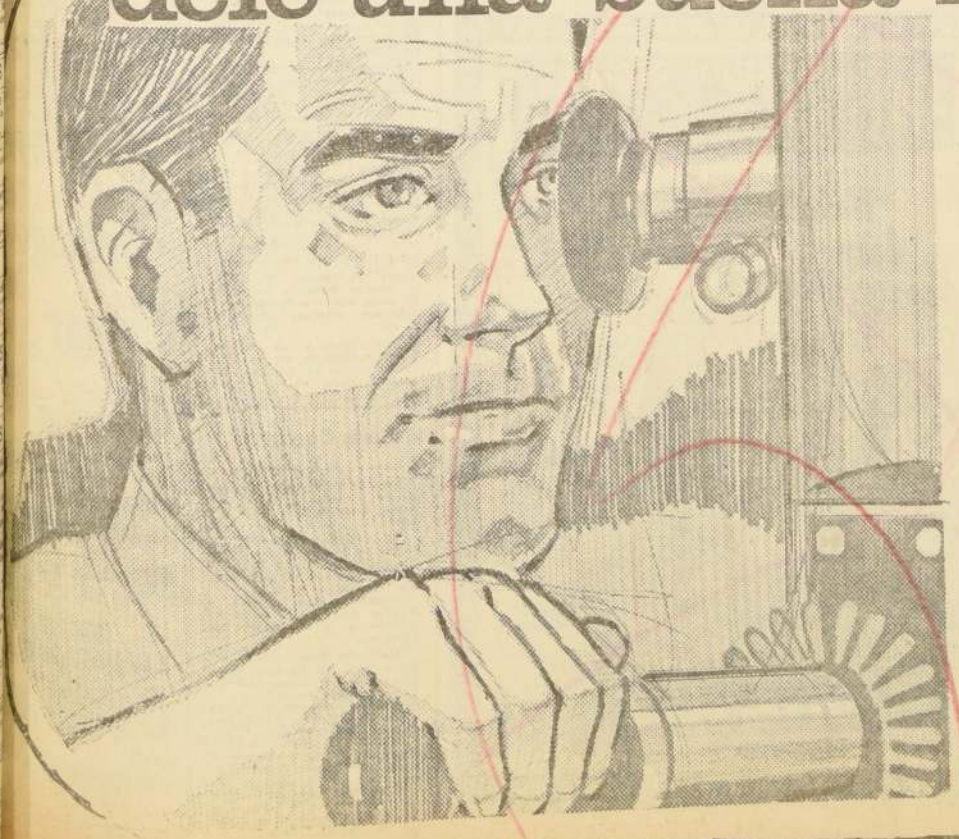

— 5% de interés anual — Liquidez inmediata — Completo reajuste anual — 5% de interés sobre reajuste — Respaldado por el Banco Central — Reajuste exento de impuesto — Servicio de Custodia gratuito — Venta sin recargo alguno — De E° 10., E° 50, E° 100, etc.

Con una buena mirada basta para comprender que la mejor forma para juntar dinero, es ir a cualquier Banco o Fondos Mutuos y comprar Certificados de Ahorro Reajustable del Banco Central, que le dan total seguridad para ahorrar.

GUIA DEL ESPECTADOR

TEATROS

ANTONIO VARAS, Morandé 25 (61200).— Descanso de la Compañía.

CAMILO HENRIQUEZ, Amunátegui 31 (38959).— Descanso.

EL CALLEJON, Mac Iver 273.— Descanso.

LA COMEDIA, Merced 349 (Fono 391523).— Descanso.

MARU, Huérfanos 786 (392907). — 19.15 y 22.15 horas, Compañía de Olvido Leguía y Lucho Córdova presenta: "Quiero ver a Miaussov".

MONEDA, Estado 82 (31477).— 19.10 y 22 horas, Compañía de Américo Vargas y Pury Durante, presenta: "Los últimos días", de Rivas y Cuadra.

BUFFALO BILL 1966, HOY DOS SHOWS-ZOO-CIRCUS MUSICAL EN ALAMEDA 1461

La espléndida atracción musical brasileña "CARLINHOS Y SU FAMOSA BANDITA" ha logrado imponerse por su calidad y contagiosos ritmos, obteniendo grandes aplausos en sus divertidas interpretaciones de marchinas, sambas, cumbias, rocks, twists, en la matización del nuevo espectáculo 1966 del Circo Norteamericano BUFFALO BILL.

En Alameda 1461, entre Amunátegui y San Martín donde se instaló la nueva Gran Carpa Americana, el público encuentra toda clase de emociones, pues también se presentan actos de menageries africanas y grupos de animales amaestrados que encantan a los niños.

Hoy, cumpliendo la tercera semana de actuaciones en Santiago, ofrecen dos funciones, a las 6.40 tarde 9.40 noche, ofrecen dos shows diarios con Herman, el Insólito, gran contorsionista; Linda Murray, escultural acrobática; Trío Adams, juveniles acróbatas estadounidenses; The Belthans Trio, perchistas aéreos; Sam-Mc-Koy, equilibrista del dedo mágico; The Five Flying Behes, trapecistas voladores de gran intrepidez y acierto en sus peligrosos ejercicios; el gracioso ventrílocuo español Guy de Caro con su gracioso muñeco-payasito parlante "Don Teodoro", y los magos-ilusionistas alemanes Dietter y Erika.

CARLINHOS Y SU FAMOSA BANDITA, gran animador musical del Show-Circus de Charles Hill, de paso a New York, que hoy ofrece dos espectáculos en Alameda 1461.

Muy alegres los tonies con la escuadrilla de la risa que capitanean Zapatín y el Gran Pituto. El sábado 10 y domingo 11 harán triples shows con matiné infantil a las 3.15 para chicos y grandes, en ALAMEDA 1461.

EL ANEXO MODAS

DEL INSTITUTO COMERCIAL Nº 9 DE SAN DIEGO 119, AL FONDO DE LA GALERIA

NECESITA PROFESORES

(SE DA PREFERENCIA A PROFESORES DE MODAS QUE SEAN VARONES)

REQUISITO:

1) QUE sean titulados en Corte y Confección.
2) QUE tengan una práctica no menos de 5 años.
3) QUE enseñen sistema sencillo, fácil de escasas matemáticas.
4) QUE los interesados deben presentar certificados, recomendaciones, etc.
5) QUE se da preferencia a profesores varones y que ojalá estén en ejercicio de sus funciones.
6) QUE la jornada de trabajo es de 36 horas semanales (6 horas diarias) y que se remunera con el sueldo vital de la Caja de EE. Particulares (261,77), más las imposiciones exigentes (Eº 109,89) y sus respectivas cargas (Eº 32) por carga. También se aceptan por medias jornadas de trabajo, es decir, 18 horas semanales) (3 horas diarias).
7) QUE se necesitan para clases en horarios diurnos, vespertinos y nocturnos.
8) QUE deben presentarse sólo los días lunes y martes en el único horario de 19.20 horas, en la Inspectoría del Establecimiento.

MINISTERIO DE LA VIVIENDA Y URBANISMO

CORPORACION DE LA VIVIENDA

PROPUESTAS PUBLICAS

POBLACION "LA GLORIA", SAN VICENTE, COMUNA DE TALCAHUANO.-

Se solicitan propuestas públicas para la construcción y urbanización de la Población "La Gloria" San Vicente, comuna de Talcahuano, compuesta de: 140 viviendas con una superficie total construida de 7.371 m2.
Podrán participar los Contratistas inscritos en Primera Categoría del Registro para Construcción de Viviendas de la Institución que cuenten con la capacidad económica libre determinada en conformidad al Reglamento.
ENTREGA DE ANTECEDENTES: Desde el 2 al 16 de septiembre de 1966, en la Oficina de Venta de Antecedentes, calle Serrano 45, tercer piso.
ENTREGA DE HOJA DE DECLARACION: Hasta el día 16 de septiembre de 1966, a las 17 horas, en la misma Oficina.
APERTURA DE PROPUESTAS: El día 30 de septiembre de 1966, a las 16 horas, en la Oficina del Jefe del Departamento de Construcción, calle Serrano 45, tercer piso.

SUCURSAL CAJA DE PREVISION DE EMPLEADOS PARTICULARES, DE COQUIMBO.-

Se solicitan propuestas públicas para la construcción de la Sucursal Caja de Previsión de Empleados Particulares de Coquimbo, compuesta de un bloque de tres pisos para oficinas y uno de dos pisos con 4 departamentos, con una superficie total construida de 2.293,04 mts.2.
Podrán participar los Contratistas inscritos en Primera y Segunda Categorías del Registro para Construcción de Edificios que no constituyan viviendas de la Institución, que cuenten con la capacidad económica libre determinada en conformidad al Reglamento.
ENTREGA DE ANTECEDENTES: Desde el día 24 de agosto de 1966 hasta el día 7 de septiembre de 1966, en la Oficina de Venta de Antecedentes, calle Serrano 45, tercer piso.
ENTREGA DE HOJA DE DECLARACION: Hasta el día 7 de septiembre de 1966, a las 17 horas, en la misma oficina.
APERTURA DE PROPUESTAS: El día 23 de septiembre de 1966, a las 16 horas, en la Oficina del Jefe del Departamento de Construcción, calle Serrano 45, tercer piso.

EL VICEPRESIDENTE EJECUTIVO.

MUNICIPAL, San Antonio 149 (31407).— Descanso.

PETIT REX, Huérfanos 735 (Fono 31144).— 19 horas, presenta: "Operación secretísima".

SILVIA PINEIRO, Tarapacá 1181 (89252).— 19 horas, presenta: "Lunes folklóricos".

SAINT GEORGE, Pedro de Valdivia 1423 (41968).— Descanso de la Compañía.

REVISTAS

COUSIÑO, San Ignacio 1249 (Fono 50657).— 19 y 23 horas: Compañía de Revistas Humoresque.

OPERA, Huérfanos 837 (30176). — Descanso.

PICARESQUE, Recoleta 348 (Fono 372606).— 19 y 23 horas, presenta: Compañía de Revistas Strip-tease.

CIRCOS

CAUPOLICAN, San Diego 840 (82437).— 18.40 y 21.40 horas: Nuevo Circo Las Aguilas Humanas 1966.

CARPA AMERICANA, Alameda 1461 (60778).— 18.40 y 21.40 horas: Nuevo Circo Norteamericano de Fieras "Buffalo Bill".

CINES (horario fijo)

CALIFORNIA, Irarrázaval 1564 (49801).— 15, 18.45 y 21.45 horas: 30 segundos sobre Tokio. Not. y agregados. Mayores y menores.

CENTRAL, Huérfanos 930 (Fono 35555).— 13.45, 16, 18.30 y 21.15 horas: Alto brilla el sol. Inglesa, suspenso, acción. Mayores de 14 años.

DUCAL, Agustinas 777 (35375). — 13, 15.45, 18.45 y 21.40 horas: La agonía y el éxtasis. Americana, colores. Mayores y menores.

EGAÑA, Los Guindos 3368 (Fono 71026).— 19 y 21.30 horas: Viva María. EE. UU., acción, comedia, cómica. Mayores de 18 años.

ESPAÑA, Estado con Huérfanos (398488).— 13, 15.30, 18.30 y 21.30 horas: Cabriola. Española, comedia musical. Menores.

EL GOLF, Apoquindo 614 (Fono (480046).— 18.30 y 21.30 horas: Alto brilla el sol. Inglesa, suspenso, acción. Mayores de 14 años.

GRAN PALACE, Huérfanos 1176 (60085).— 16.45 y 21 horas: Doctor Zhivago. Not. y agregados. Mayores y menores.

HUERFANOS, Huérfanos 930 (Fono 930 (335553).— 13.30, 15.45, 18.15 y 21.15 horas: Al filo del abismo. Inglesa, suspenso, drama, mayores de 18 años.

LAS CONDES, Noruega 6316 (484067).— 18.30 y 21.30 horas: La carrera del siglo. EE. UU. cómica. Menores.

LAS LILAS, J. de Dios Vial 1299 (43116).— 18.30 y 21.30 horas: La nave del mal. EE. UU., mayores de 18 años.

LIDO, Huérfanos 680 (34366).— 14, 16, 19 y 22 horas: La mujer casada. Francesa. Mayores de 21 años.

LO CASTILLO, Vitacura 2284 (481981).— 18.30 y 21.45 horas: Festival de acción y guerra: Sangre en la nieve. EE. UU., acción. Menores.

MACUL, José Pedro Alessandri 3547.— 15.30, 18.15 y 21.15 horas: 30 segundos sobre Tokio. Not. y agregados. Mayores y menores.

MARCONI, Manuel Montt 032 (42867).— 18.30 y 22 horas: El dólar marcado. EE. UU., cowboy. Mayores de 14 años.

METRO, Bandera 137 (83361).— 13, 16, 19 y 21.45 horas: Festival de acción y guerra: A precio de sangre. EE. UU., acción. Mayores y menores.

ORIENTE, Pedro de Valdivia 099 (41345).— 18.30 y 21.30 horas: Al filo del abismo. Inglesa, suspenso. Mayores de 18 años.

PEDRO DE VALDIVIA, Pedro de Valdivia 1713 (43948).— 18.30 y 22 horas: Viva María. EE. UU., acción. Mayores de 18 años.

REX, Huérfanos 735 (31143—31144).— 15, 18.30 y 21.30 horas: Darlina. Comedia, drama. Mayores de 21 años.

SANTA LUCIA, Av. B. O'Higgins 615 (34718).— 15, 18.30 y 21.45 horas: Cómo casi se perdió el Oeste. EE. UU., cinerama.

ROTATIVOS

ALAMEDA, Av. B. O'Higgins 2987 (91254).— Rotativo desde las 12.30 horas: El regreso de Andy Hardy. Tiko, el tiburón. Cuatreros.

ALCAZAR, Brasil 373 (80122).— Rotativo desde las 13 horas: La mujer de paja. La edad de la indecisión. Mascarada.

A. ALESSANDRI, Av. B. O'Higgins 2879 (96848).— Rotativo desde las 11 horas: Operación trueno (James Bond). EE. UU., aventuras. Mayores de 18 años.

ALHUE, Población Dávila (Fono 581427).— Rotativo desde las 14 horas: Nacidos para cantar. Cucurrucucú, paloma. Santo en el hotel de la muerte.

AMERICA, Ñuble 390 (52443).— Rotativo desde las 13 horas: Robin Hood de Chicago. Fiel hasta morir. Aventuras en Malaya.

ANDES, Irarrázaval 435 (43811). — Rotativo desde las 14 horas: Los crímenes del Alfabeto. Un espía demás. El secreto de mi éxito.

ASTOR, Estado 257 (392112).— Rotativo desde las 13 horas: El espía que regresó del frío. Americana, espionaje. Mayores de 14 años.

AVENIDA MATTA, Avda. Matta 618 (51455).— Rotativo desde las 14 horas: Robin Hood de Chicago. El sexo y la joven soltera. La otra mentira.

BAQUEDANO, Plaza Italia 073 (31787).— Rotativo desde las 14 horas: Pistalero relámpago. El sable roto. Los tres chiflados y los pistoleros.

BLANCO ENCALADA, Blanco Encalada 2820 (91787).— Rotativo desde las 14 horas: Mundo sin sol. El gran Caruso. Juramento de venganza.

CAPRI, Monjitas 825 (392414).— Rotativo desde las 11 horas: Festival de acción y guerra: Sangre en la nieve. EE. UU., acción. Menores.

CARRERA, Av. B. O'Higgins 2151 (86685).— Rotativo desde las 14 horas: Siete mujeres. Lady L. El duque negro. Sinopsis.

CERVANTES, Matías Cousiño 134 (381894).— Rotativo desde las 11 horas: Alto brilla el sol. Inglesa, suspenso, acción. Mayores de 14.

CINELANDIA, Puente 540 (Fono 67532).— Rotativo desde las 13 horas: Loca juventud. Los novios de mis hijas. Not. y agregados.

CITY, Agustinas 1022 (66687).— Rotativo desde las 11 horas: Grandeza India. Americana, acción, colores. Menores.

COLON, San Pablo 3001 (90577) — Rotativo desde las 13 horas: Escuadrón 633. Cómo asesinar a su esposa. La pecadora confiesa.

CONTINENTAL, Plaza Bulnes 41 (60735).— Rotativo desde las 14 horas: Un dólar marcado. Acción, menores. Not. y agregados.

CHILE, Recoleta 2104 (372566). Rotativo desde las 14 horas: — Cuando sólo el corazón ve. El soñador rebelde. Hecho en París.

DANTE, J. Washington 26 (Fono 494359).— Rotativo desde las 16 horas: Ataque submarino. Not. y agregados. Menores.

DIEGO PORTALES, Cuete 257 (fono 64594).— Rotativo desde las 15 horas: Una lección de amor. Rififi entre las mujeres. Amores clandestinos.

ESMERALDA, San Diego 1035 (64303).— Rotativo desde las 14 horas: La venganza de Jerónimo. Mary Poppins. La leyenda del lobo.

FLORIDA, Estado 226 (34289).— Rotativo desde las 10.30 horas: Fantomas. Francesa, suspenso, policial. Mayores y menores.

GRAN AVENIDA, Gran Avenida 4830 (52163).— En reparaciones.

HOLLYWOOD, Irarrázabal 2900 (42389).— Rotativo desde las 14 horas: La marina de Mac Hale. Mujeres en peligro. Espejismo.

HUELEN, Huérfanos 979 (Fono 31603).— Rotativo desde las 10.30 horas: Inquietud (La fuga). Italiana, drama. Mayores de 21 años.

IDEAL CINEMA, Mapocho 4117 (731384).— Rotativo desde las 14 horas: F. B. I. en Europa. Los violentos. Horas desesperadas.

IMPERIAL, San Diego 1344 (51112).— Rotativo desde las 14 horas: Robin Hood de Chicago. Fiel hasta la muerte. El sexo y la joven soltera.

IMPERIO, Estado 235 (397960).— Rotativo desde las 10.30 horas: Viva María. EE. UU. Acción.

LAUTARO, Carmen Mena 602.— Rotativo desde las 14 horas: La lista de Aarón Messenger. Laberinto trágico. Muerte en la noche.

LIBERTAD, Vivaceta 1564 (361627 — Rotativo desde las 13 horas: Pistolero relámpago. Los tres Chiflados y los pistoleros. El sable roto.

LIRA, Pintor Ciccarelli 293 (521881).— Rotativo desde las 14 horas: Los hijos del diablo. Los pájaros. Vuelve, amor mío.

MADRID, Chacabuco 32-C.— Rotativo desde las 14 horas: Horas desesperadas. Los violentos. F. B. I. en Europa.

MAIPO, San Pablo 4251 (95050) — Rotativo desde las 14 horas: Un genio anda suelto. Escuadrón 633. Cómo asesinar a su esposa.

MAYO, Monjitas 879 (391201).— Rotativo desde las 10 horas: Festival de acción y guerra: Nido de águilas. EE. UU., acción. Menores.

MINERVA, San Pablo 3250 (73312).— Rotativo desde las 12.30 horas: Rostros olvidados. Dios se lo pague. A la hora señalada.

MISTRAL, San Diego 279 (63996) —Rotativo desde las 13 horas: Mujeres en peligro. Twist locura de juventud. Emboscados tras la ley.

MODERNO, Gran Avenida 6544 (582782).— Rotativo desde las 14 horas: Vuelven los Argomedos. El burócrata González. La venganza del resucitado.

MONACO, Arturo Prat 793 (382845).— Rotativo desde las 14 horas: La vuelta al mundo bajo el mar. Maya.

MONUMENTAL, Avda. Bdo. O'Higgins 3493 (91555).— Rotativo desde las 14 horas: La mujer de paja. Mascarada. La edad de la indecisión.

NACIONAL, Independencia 801 (370394).— Rotativo desde las 14 horas: Un espía de más. Los crímenes del alfabeto. El secreto de mi éxito.

NAVIA, Samuel Izquierdo 1675 (731720).— Rotativo desde las 14 horas: El día que la tierra se incendió. Sangre que pide sangre. La patrulla fantasma.

NILO, Monjitas 879 (392078).— Rotativo desde las 11 horas: Código de ladrones. Francesa. Policial. Mayores de 21 años.

NORMANDIE, Avda. B. O'Higgins 139 (392749).— Rotativo desde las 14 horas: Operación trueno (James Bond). EE. UU., acción suspenso. Mayores de 18 años.

O'HIGGINS, San Pablo 2285 (86929).— Rotativo desde las 14 horas: Horas desesperadas. Los violentos. F. B. I. en Europa.

PACIFICO, Huérfanos 1147 (Fono 62921).— Rotativo desde las 11 horas: Festival de acción y guerra: Fuimos los sacrificados. EE. UU. acción. Menores.

PALACE OVALLE, Iquique 6698. — Rotativo desde las 14 horas: La viudita indomable. Rostros olvidados. Gatita con zarpas.

PALMILLA, Pedro Fontova 5721. —Rotativo desde las 14 horas: La estrella redentora. El soñador rebelde. Rumbo al infinito.

PLAZA, Compañía 1068 (84714) — Rotativo desde las 10 horas: Festival de acción y guerra: Dunquerque. EE. UU., acción. Menores.

PORTUGAL, Diez de Julio 252 (34816).— Rotativo desde las 14 horas: Carrousel del amor. El ingenuo. Agregados.

PRAT, San Diego 2117 (50754).— Rotativo desde las 13 horas: Nacidos para cantar. Cucurrucucú, paloma. Santo en el hotel de la muerte.

RECOLETA, Recoleta 597 (Fono 373133).— Rotativo desde las 14 horas: El gran combate. Socorro (Help). Madriguera de espías.

REAL, Compañía 1040 (65555).— Rotativo desde las 11 horas: Un dólar marcado. EE. UU., acción. Mayores de 14 años. Noticiarios y agregados.

REPUBLICA, República 239 (Fono 93613).— Rotativo desde las 14 horas: Cuando sólo el corazón ve. Un espía de más. Pasión de los fuertes.

RIO, Monjitas 743 (33550).— Rotativo desde las 11 horas: Duelo de titanes. O. S. 117 no ha muerto. Not. y agregados.

RITZ, San Antonio 50 (380613).— Rotativo desde las 13 horas: La diablesa del strip-tease. Amante de cinco días. Mayores de 21 años.

RIVIERA, Diagonal Cervantes 602 (36093).— Rotativo desde las 13 horas: La vuelta al mundo bajo el mar. Maya.

ROMA, San Diego 236 (67258). — Rotativo desde las 14 horas: Carrousel del amor. El ingenuo. Not. y agregados.

ROXY, Huérfanos 1055 (60309). —Rotativo desde las 11 horas: Los diez condenados. EE. UU., suspenso. Mayores de 18 años.

SAN ANTONIO, San Antonio 255 (33605).— Rotativo desde las 13 horas: Carrousel de carcajadas: Dibujos animados, películas descriptivas, actualidades deportivas. Not. y agregados. Colores. Menores.

SAN DIEGO, San Diego 612 (81093).— Rotativo desde las 14 horas: Misión secreta. Sin ley. Not. y agregados.

SAN MARTIN, Avda. B. O'Higgins 775 (35357).— Rotativo desde las 13 horas: Duelo de titanes. O. S. 117, no ha muerto.

SAN MIGUEL, Euclides 1202 (51262).— Rotativo desde las 14 horas: Misión secreta. Sin ley. Not. y agregados.

SANTA FE, San Diego 1950 (Fono 55103).— Rotativo desde las 11 horas: La marca. Mañana viviré. Días de vino y rosas.

SANTA ROSA, Alvarez de Toledo 655-9 (50965).— Rotativo desde las 14 horas: Hombre pacífico. Yogui, el oso famoso. Dos pequeños aventureros.

SANTIAGO, Merced 829 (32838). — Rotativo desde las 11 horas: El espía que regresó del frío. EE. UU., acción, espionaje. Mayores de 14 años.

SAO PAULO, Merced 772 (Fono 397946).— Rotativo desde las 11 horas: Hay qué bonitas piernas. Comedia, mayores de 14.

SEPTIEMBRE, San Dionisio 2565 (94321).— Rotativo desde las 14 horas: Juramento de venganza. Su hora más gloriosa. Mundo sin sol.

SUR, San Diego 935 (61524).— Rotativo desde las 12.30 horas: El burócrata González. Vuelven los Argomedos. La venganza del resucitado.

TIVOLI, Huérfanos 757 (37511). —Rotativo desde las 14 horas: Ataque submarino. Not. y agregados. Menores.

TOESCA, Huérfanos 1313 (711562) —Rotativo desde las 13 horas: Adolfo John Sutra, Drama. Mayores de 21 años.

VALENCIA, Independencia 2199 (370288).— Rotativo desde las 14 horas: El gran combate. Socorro (Help). Madriguera de espías.

VERDI, Pedro de Valdivia 3273 (499704).— Rotativo desde las 14 horas: Yogi, el oso famoso. El señor Doctor. Not. y agregados.

WINDSOR, Moneda 1025 (89761) — Rotativo desde las 11 horas: El espía que regresó del frío. Americana, espionaje. Mayores de 14 años.

YORK, Ahumada 166 (66687).— Rotativo desde las 11 horas: El espía que regresó del frío. EE. UU., espionaje, acción. Mayores de 14 años.

Cines Comunales

AVENIDA (Buin).— Rotativo desde las 15 horas: El balcón solitario. Desde bajo los olmos. Sinopsis.

EL BOSQUE, Gran Avenida, Paradero 33 (53066).— anexo 88).— Rotativo desde las 18 horas: El ocaso de una vida. Caza al hombre. Mayores de 14 años.

MUNICIPAL (San Bernardo). — Rotativo desde las 14 horas: Mi revólver es la ley. Bonitas las tapatías.

NACIONAL (Puente Alto).— Rotativo desde las 13 horas: Crucero de verano. La maldición de la momia. Rebelión en Sudán.

PLAZA (Puente Alto).— Rotativo desde las 15 horas: Qué pata Pussycat. Los faraones.

PLAZA (Talagante).— Rotativo desde las 17 horas: Campeones del barrio. Venganza criminal. Vay de gallo.

SANTIAGO (San Bernardo).— Rotativo desde las 14 horas: Querida Brigitte. Vendaval en Jamaica. Mayores de 14 años.

UNICO CON MENAGERIES DE FIERAS AFRICANAS Y ANIMALES AMAESTRADOS... AQUI CARPA AMERICANA, ALAMEDA 1461

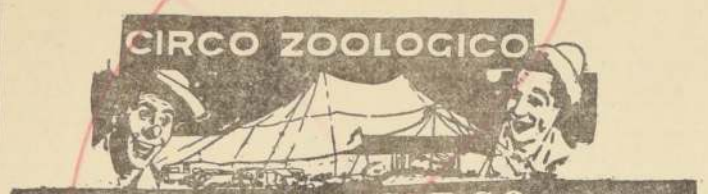

NUEVO CIRCO NORTEAMERICANO DE FIERAS "BUFFALO BILL" 1966

HOY lunes 5 inicia su 3a. semana de exitazos... PORQUE ES GRAN CIRCO AUTENTICO que CUMPLE, GUSTANDO AMPLIAMENTE a todos los asistentes a ALAMEDA 1461, con los contagiosos ritmos de

CARLINHOS Y SU FAMOSA BANDITA

El gran músico brasileño, más famoso de Sudamérica... Véalo, oígalo en la CUMBIA NARIZ... NARIZ... NARIZ... Todos los ritmos del continente.

HOY, DOS SHOWS-ZOO-CIRCUS MUSICAL... VERMUT 6.40 Y NOCHE 9.40

¡Atención niños...! HOY, vean la "Oriental Fantasy" AN CARAVAN TO BAGDAD, con ELEFANTES, 10 LEONES AFRICANOS, 8 CAMELLOS, 8 DROMEDARIOS Y LOS 6 CABALLOS ARABES y CEBRAS AFRICANAS... Los mejores trapecistas norteamericanos THE FLYING BHEES, el sensacional HERMAN, EL INSOLITO, increíble de la naturaleza, y 20 novedades más...

PLATEA general adultos .. Eº 4.—
PLATEA general niños .. .. Eº 2.—
TRIBUNAS adultos .. .. .. Eº 2.—
TRIBUNAS niños .. .. Eº 1.—

CENTRAL • CERVANTES • EL GOLF

1.45 • 4 • 6.30 y 9.15 ● ROT DE LAS 11 A.M. ● 6.30 y 9.30 P.M.

HOY

UNA AVENTURA QUE SE VIVE INTENSAMENTE

DIRK BOGARDE GEORGE CHAKIRIS SUSAN STRASBERG

ALTO BRILLA EL SOL

"The High Bright Sun"

COLOR MAYORES 14 AÑOS

18 SEMANAS DE EXHIBICIONES!

Hoy IMPERIO ~ REGINA DESDE 10 A.M. 6.50 y 10 P.M. EGAÑA ~ P. de VALDIVIA 7 ~ 9.30 P.M. 6.50 y 10 P.M.

GRAN EXITO, NUEVO CIRCO LAS AGUILAS HUMANAS 1966, HOY TRES ESPECTACULOS, TEATRO CAUPOLICAN

Con favorable acogida del público de todos los sectores de Santiago y magnífica crítica se desarrolla la tercera semana de su 28ª temporada el NUEVO CIRCO LAS AGUILAS HUMANAS 1966 en el tradicional redondel luminoso del Teatro Caupolican, destacándose necesariamente la gran atracción darwiniana del conjunto de diez chimpancés amaestrados del domador alemán Capitán Wilhelm Scharmann.

HOY lunes 5 y mañana martes 6 ofrecen dos funciones cada día, en Matiné a las 6 Vermut 6.40 y Noche 9.40, con la atracción de los chimpancés, dedicada especialmente al mundo infantil y los actos de gran virtuosidad, colorido y brillante presentación escénica, tales como "Cobra Trío-Las Serpientes Humanas", de gimnasia sensacional; Lina Lee, acrobática escultural brasileña; el Trío italiano "Los Fabbris", gimnastas de cabeza abajo; Erika Willey, malabarista musical alemana; Jenny, Rudy and Rody, trío gimnastas rítmicos norteamericanos; chinos Wong Ho-Lin, Ma, y la impresionante troupe de trapecistas voladores "Los Oliveras", que gustan por su gracia e intrepidez.

Las notas cómicas muy alegres con los clowns y tonies que encabezan Chamaco, Cumbita, Cucharita y Zapallín. La Orquesta Ritmo Alegre, de 8 instrumentistas, acompaña el espectáculo con acierto y seriedad, obteniendo merecidos aplausos.

El Nuevo Circo Las Aguilas Humanas 1966 reafirmó ampliamente su prestigio chileno y ha gustado sin reservas a todo espectador al "Caupolicán".

KIKO, el gracioso chimpancé de cerebro casi humano, automovilista, mecánico, motociclista y gracioso barrista, que suscita enorme alegría entre los niños santiaguinos.

Desde hoy lunes 5 al viernes 9 hacen dos fiestas Vermut 6.40 y Noche 9.40, con atracciones magníficas de agrado al hombre y al niño. El sábado 10 y domingo 11 ofrecerán triples programas con matiné infantil especial a las 3 de la tarde, dedicada al mundo infantil santiaguino.

HUERFANOS
1.30 • 3.45 • 6.15 y 9.15 P.M.
HOY ORIENTE
6.30 y 9.30 P.M.
UN FASCINANTE FILM POLICIAL
AL FILO DEL ABISMO
(DEATH ON A WET AFTERNOON)
ESPIRITISMO EN UNA TARDE LLUVIOSA
con Kim STANLEY
Candidata al OSCAR de la Academia de Hollywood
y Richard ATTENBOROUGH
Los Espectadores HAN ESTA PELICULA DESDE SU PRIMERA IMAGEN. NO REVELE EL FINAL
CONSAGRADA: UNA DE LAS 10 MEJORES PELICULAS DE 1965
LAUREADA: CON 10 PREMIOS INTERNACIONALES.
ACLAMADA: POR LA PRENSA DE NUEVA YORK, LONDRES, PARIS Y BUENOS AIRES.
MAYORES 18 AÑOS

M. ARELLANO MARIN PRESENTA A
MALU GATICA
QUE VUELVE TRIUNFALMENTE A LA ESCENA CON
"Mulatos para la Siesta"
(AMORES Y CRIMENES DE LA QUINTRALA)
PEPE ROJAS
PREMIO NACIONAL DE TEATRO
CON LA ACTUACION ESPECIALISIMA Y DEBUTANDO COMO ACTOR
DOMINGO RUBIO
CAMPEON NACIONAL DE BOX
INTERPRETANDO EL ULTIMO AMANTE DE LA QUINTRALA
FERNANDO CORTIZO · PEPE SANTOS CAMPEON DE CATCH INTERNACIONAL
UN ELENCO DE PRIMERAS FIGURAS DARAN VIDA A
"MULATOS PARA LA SIESTA"
¡¡ REAL y AUTENTICA !!
DIRECCION: GUSTAVO FRIAS
JUEVES 8 ESTRENO
VERMUTH 19 Horas y NOCHE 22 Horas
TEATRO CARIOLA
Fono 89350

HOY C. B. 138 EMISORAS CRUZ DEL SUR
C E 1.185 ONDA CORTA 25 MTS
F.M. 95.3 MGC.
6.45 INICIANDO LA JORNADA...
7.00 CHILE RIE Y CANTA...
7.30 LA IGLESIA DE HOY Y MAÑANA... Periodístico informativo.
8.00 INFORMA POLLA CHILENA...
9.30 MATINAL 138... Arturo Cartier...
10.35 LA REVISTA MUSICAL... Max Cañellas.
13.13 EL MUNDO EN UN DOS POR TRES... Renato Deformes.
15.30 LA VIEJA OLA... Gastón Buñout.
17.00 CINE EN SU HOGAR... Cía. de Elba Gatica.
20.00 ANTORCHAS DE ITALIA... Giovanni Cassasa.
21.05 CANAL ABIERTO... Actualidad Comentada.
22.30 EL MINISTERIO DEL PUEBLO... Renato Deformes.
C.B. 138 RADIO CRUZ DEL SUR ¡SIEMPRE EN SU HOGAR!

PRONTO
PACIFICO·CAPRI · CALIFORNIA
Rotativo desde las 11 A. M. 15.— 18.— y 21.45
MAYORES DE 14 AÑOS
EL ESTRENO MAS SENSACIONAL DE 1966
La audacia no conoce fronteras. el amor no tiene freno en el corazón apasionado de
ALAIN DELON
como el espadachín más audaz y temerario de todos los tiempos
JUNTO A LA BELLA E INCOMPARABLE
VIRNA LISI
Y EL RECIO ACTOR
AKIM TAMIROFF
en
EL TULIPAN NEGRO
Distribuye SOCHILDICO TECHNICOLOR — CINEMASCOPE

SOLDIBLOCK
SOLDADURAS EN FRIO GARANTIZADAS
DE BLOCK
CULATAS
CARCAZAS
CILINDROS
TAPAS
CARTER
ESPECIALIDAD EN PETROLEROS
SE HACEN TODA CLASE DE SOLDADURAS EN FIERRO FUNDIDO ADEMAS RECAMBIOS
CASTRO 675

CIRCO Nº 1 DE CHILE MEJOR CADA AÑO

El nuevo espectáculo 1966, QUE GUSTA Y APLAUDEN TODOS LOS NIÑOS DE SANTIAGO... Un encanto para sus hijitos.

NUEVO CIRCO LAS AGUILAS HUMANAS 1966

HOY:

Desde hoy lunes 5 al viernes 9, en el "Caupolicán".

DOS ESPECTACULOS DIARIOS: EN VERMUT HOY 6.40, Y EN NOCHE 9.40.

A los ritmos de la GRAN SONORA "CUBA", con MARIMBAS SALVADOREÑAS.

Bestias capaces de pensar y de sentir... ¿Hasta dónde son "humanos" los animales? HOY, DOS PRESENTACIONES: 6.40 tarde y 9.40 noche... De Alemania Federal:

LOS DIEZ (10) CHIMPANCES AMAESTRADOS EN LIBERTAD DEL DOMADOR ALEMAN CAPITAN SCHARMANN

Preferencia numerada adultos	Eº 6.—
Media Preferencia num. niños	Eº 3.—
Platea Alta —balcón— adultos, 2º piso	Eº 3.—
Balcón niños 2º piso	Eº 1,50
Galerías adultos 3.er piso	Eº 2.—
Galería niños	Eº 1.—

HOY, 6.40 tarde y 9.40 noche, en el redondel luminoso del "Caupolicán", vean al TRIO ITALO-BRASILEÑO "LOS FABBRIS", equilibristas de cabeza abajo; LINA LEE, escultural acrobática brasileña; LOS TRAPECISTAS VOLADORES SUICIDAS "LOS OLIVEIRAS"; la gran TROUPPE ACROBATICA ESPAÑOLA "LOS 5 HNOS. GOMEZ"; trío gimnástico GENNY, RUDY AND RODY, norteamericanos; ERIKA WILLEY, malabarista musical alemana; TONY CHAMACO y su PANDILLA DE LA RISA.

HOY 2-4-7 Y 10 P.M.
GRAN CINE Lido
HUERFANOS 680 FONO 34366
¡Libre... bella... apetitosa!
NADIE HASTA AHORA HA FOTOGRAFIADO UN CUERPO DE MUJER CON MAS DEVOCION.
BRENDAN GILL, THE NEW YORKER
Un Filme de JEAN-LUC GODARD
La Mujer Casada
(UNE FEMME MARIÉE)
CON MACHA MERIL · PHILIPPE LEROY · BERNARD NOEL
Coproducción ANOUCHKA FILMS-ORSAY FILMS (París) Distribuye COLUMBIA
MAYORES DE 21 AÑOS

HOY • Exclusivamente VICTORIA ROTATIVO DE 1 P.M.
2ª Semana
Caos, confusión y carcajadas a granel!!!
TECHNICOLOR
JERRY LEWIS
COMO
«EL MATASANOS»
"THE DISORDERLY ORDERLY"
con GRENDA FARRELL · EVERETT SLOANE · KAREN SHARPE y SUSAN OLIVER
IMPORTANTE: ESTA PELICULA FUE TOTALMENTE FILMADA SIN LA COOPERACION DE NINGUNA ASOCIACION MEDICA.-
PARAMOUNT
MENORES

HOY
ASTOR 1-3.10-5.15 7.15-9.45
SANTIAGO ROTATIVO DE 11 A.M.
WINDSOR 11-1.17-3.34-5.51 7.38-9.07
YORK 11-12.50-2.45 4.40-7.35-9.05
¡UNA OBRA MAESTRA DE ESPIONAJE!
"UN ESPIA QUE DEJA "CONGELADO" A JAMES BOND" (Daily Sketch)
RICHARD BURTON
CLAIRE BLOOM
OSKAR WERNER
en
EL ESPIA QUE REGRESO DEL FRIO
(ALTO ESPIONAJE)
(THE SPY WHO CAME IN FROM THE COLD)
con PETER VAN EYCK · SAM WANAMAKER
Basado en el libro del mismo título de JOHN LE CARRE
Director: MARTIN RITT
MAYORES DE 14 AÑOS
PARAMOUNT

Hoy ★ ALESSANDRI ★ NORMANDIE
Rot. DESDE LAS 11 hrs. Rot. DESDE LAS 14 hrs.
MIRE A LO ALTO...
HACIA ABAJO...
¡JAMES BOND ESTA EN TODAS PARTES!
SEAN CONNERY
"OPERACION TRUENO"
MAYORES de 18 AÑOS
Hoy • RECOLETA ★ VALENCIA
LOS BEATLES
HELP!
TRIPLE ATRACCION!
¡FUEGO! ¡AQUI VIENE EL GRAN COMBATE!
Además: MADRIGUERA de ESPIAS
Hoy MONUMENTAL ALCAZAR
GINA LOLLOBRIGIDA SEAN CONNERY
LA MUJER DE PAJA
—y entre ellos nació la idea del crimen!
EASTMANCOLOR MAYORES DE 18 AÑOS
CLIFF ROBERTSON · JACK HAWKINS · MARISA MELL
"MASCARADA"
Además: EL TEMA DE GRAN ATRACCION
"LA EDAD de la INDECISION"
MAIPO y COLON
JACK LEMMON VIRNA LISI
"CÓMO ASESINAR A SU ESPOSA"
LA MÁS IMPORTANTE MISION DE LA GUERRA!
ESCUADRON 633
Además: LA PECADORA CONFIESA
MAYORES de 18 AÑOS

ULTIMA PAGINA DE ESTA EDICION
Edición de 28 paginas - Precio: Eº 0,30

LA NACION

LUNES 5 DE SEPTIEMBRE DE 1966
SANTIAGO DE CHILE

¿Acaso una nueva raza de mujeres?

Apenas hace un año, Jean Shrimpton surgió a la gran publicidad, pero no como una bella modelo más para los fotógrafos, sino como el prototipo de una nueva generación, casi una raza nueva de mujeres, capaces de imponer una revolución del concepto de belleza y feminidad.

Esta nueva mujer ofrece las siguientes características: altura media, 1,75 mts.; delgada como un jockey, pero con carne suficiente para llenar todos los rincones de un vestido; elegancia displicente, de la del tipo de "artista pobre", senos pequeños y piernas largas, generosamente exhibidas con la mini-falda especialmente creada para ellas.

Su secreto principal reside en el rostro, que es el de la mujer de la era espacial. Rostro suave, con una expresión afectada de perplejidad y de inocencia en el momento de descubrir el pecado. Para 1966, la mujer debe llevar una máscara de mini-muchacha, que debe perdurarle hasta los 30 años. Como la virginidad perdió importancia, no buscará un refugio en el matrimonio, fenómeno social comprobado por exhaustivas encuestas realizadas en París y Londres, por ejemplo. El marido dejó de ser el señor —si acaso lo fue alguna vez. La mini-joven exige un compañero, con el cual se encontrará en igualdad de condiciones. Tal vez hay algo de inmoral en todo esto, pero es un hecho como el de la mini-falda, nos guste o no nos guste.

La nostalgia de la infancia, el miedo a crecer y envejecer, la negativa a aceptar un mundo construido por "viejos caducos", la liberalición de la educación todo ha concurrido para la aparición de la mini-joven.

Evidentemente, cuando surge una raza, ha debido haber tentativas previas "mutantes" precursoras. Marilyn Monroe, que nunca pasó de los 15 años en el terreno afectivo. Brigitte Bardot, que hace alarde de una animalidad sin pudor y no podría ofrecerse como ejemplo a imitar a ninguna mujer; Francoise Sagan que instituyó el cinismo como estado de ánimo apropiado para la juventud. Jean Moreau, cuya independencia tiene algo de agresividad masculina, explican, entre otras muchas, la aparición de la mini-joven, su aspecto y su conducta.

¿Nombres célebres? He aquí algunas: Geraldine Chaplin, antes de los 20 años abandona el lar paterno y corre mundo, manteniendo romances con toreros y comediantes y encarando el matrimonio como una eventualidad para ser estudiada mucho más tarde. Catherine Deneuve, la actriz que acepta un hijo de Roger Vadim y se niega terminantemente a casarse, ufanándose de su maternidad soltera. Romina Power, hija de Linda Christian y Tyrone Power, que muestra sus 16 años sin velos en un film. Mónica Vitti, viviendo su vida sin ilusiones... en fin, tantas y tantas. ¿Representarán acaso la rebeldía de una generación que se niega terminantemente a sufrir en este planeta, históricamente masoquista?

GRABADOS DE JULIO PALAZUELOS

— "Supersticiones y Mitos Chilenos" —

En la sala de exposiciones del Instituto Chileno - Norteamericano de Cultura se está exhibiendo una serie de grabados de este joven artista chileno, que son un valioso aporte a nuestro ambiente cultural tan saturado de comercialización.

La muestra exhibida constituye dos libros con ilustraciones de aguafuerte representando supersticiones y mitos de diversas regiones del país, destacándose las referentes a Chiloé, de los cuales sobresale un mapa de la región que es geografía hecha poesía.

Los animales y figuras legendarias están trabajados con una delicadeza de trazo que los asemeja a un encaje o una filigrana, y sin embargo, tienen fuerza y carácter. Cada leyenda está acertadamente ilustrada y acompañada de un texto que es el conjuro o exorcismo popular usado en cada caso. Los temas están tratados con un leve toque, muy sutil, de ironía o sátira, como el grabado correspondiente a la leyenda de "La Viuda" que es todo un poema hecho dibujo, o el que ilustra a "El Trauco", ser horroroso y maltrecho cuya sola vista produce deformidad en el cuerpo de quienes tienen la desgracia de topárselo, según la fantasía popular.

Los aguafuertes de esta obra nos transportan a un mundo irreal y a un tiempo nos evocan los temores, tan reales, de una niñez poblada con los cuentos de las "empleadas del Sur".

Es una obra realmente valiosa la de Julio Palazuelos, obra que en otros países sería aclamada a voces, como en México, donde buscan afanosamente este tipo de "artesanía bibliófila", cenicienta en nuestro ambiente cultural.

A. G.

ASTRONAUTA AFORTUNADO

De salvo dos veces

El contraste:

La "Magnífica Rectora" de Heidelberg

Por vez primera en la historia alemana y, probablemente, del mundo, una mujer ha sido elegida Rectora. En la ilustre Universidad de Heidelberg, de 580 años de antigüedad, Margot Becke, tiene el título oficial de "Magnífica Rectora", originado en la Edad Media. Ya era Decano de la Facultad de Ciencias Naturales y Matemáticas, e Ilustre investigadora, Profesor de Química inorgánica y Analítica.

Cartas al Directo

TECNICO HACE UN ALCANCE

Señor Director:

Soy lector de ese diario desde hace 26 años y me ha sorprendido la información según la cual don Atilio Montero de la especialidad Electrotécnia dice en un párrafo: ¿"El porque los dirigentes de ese Colegio —el de Técnicos de Chile— no han hecho una eficaz defensa profesional? La respuesta no puede ser más sencilla, más del 60% de técnicos colegiados son meramente prácticos, obtenido su colegiatura artículos transitorios 18.451". El señor Mo[illegible] be admitir que las [illegible] justas y precisas, [illegible] prácticos pero sin [illegible] **todidactas**. Jamás [illegible] los exámenes para [illegible] Colegio de Técnicos [illegible] mos en lo que vale [illegible] po colegiado.

Manuel Valencia [illegible]
Téc. Méc. Reg. [illegible]

EFEMERIDES

5 DE SEPTIEMBRE

1814 O'Higgins se pone al frente de las tropas [illegible] bian rechazado a Osorio, reconociendo a Carrera [illegible] bernante.

1872 Por cuenta del Estado se editan las obras [illegible] Andrés Bello.

1876 Muere en Santiago el General y Almirante [illegible] nuel Blanco Encalada, que prestó grandes servicios [illegible] dependencia de América, siendo una de sus grandes [illegible] Fue fundador de la primera maestranza para [illegible] y la Escuela Naval.

1900 Se dicta la Ley del Servicio Militar Obligatorio.

1924 Se lleva a efecto el movimiento militar [illegible] rroca al Presidente Arturo Alessandri, reemplazándolo [illegible] una Junta de Gobierno.

1929 Fallece en Viña del Mar, Manuel Osorio [illegible] do industrial a quien se le debe el auge de las [illegible] Construyó el ferrocarril de Tocopilla a Toco y [illegible] ca a La Paz, Bolivia.

1943 Se inaugura el Instituto de Historia de [illegible] el Pedagógico. Por Decreto Supremo se establece [illegible] del Reservista, en el cual se renueva el juramento [illegible]

Palabras Cruzad

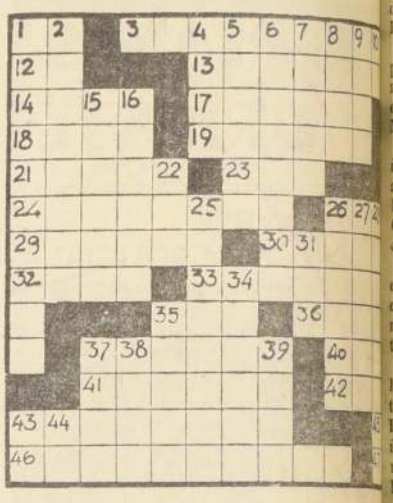

HORIZONTALES

1.— Primera terminación de infinitivo.
3.— Se ararán una porción de tropas.
12.— Pronombre reflexivo.
13.— Artificio, astucia.
14.— Nombre de mujer (pl.)
17.— Componer, cantar música por coreada.
18.— Mamífero roedor pequeño.
19.— Planta herbácea de hojas largas y espinosas.
21.— Italiano.
23.— Arbol leguminoso de Venezuela.
24.— Irá de viaje de un sitio a otro.
26.— Enlazas unes.
29.— Acreditad, dad por bueno.
30.— Recogimiento.
32.— Aparejo que usan los pescadores para pescar.
33.— Producirán cierto efecto.
35.— Labre la tierra con el arado.
36.— Animal articulado de ocho patas y sin alas.
37.— Instrumento músico que consta de una calabaza con piedrecitas adentro.
40.— Superior de un monasterio.
41.— Unidos con cuerda.
42.— Planta de raíz carnosa y comestible.
43.— Que tiene vanidad.
45.— Igual que 1 horizontal.
46.— Dieron consejo.
47.— Iniciales de Sociedad Anónima.

VERTICALES

1.— Naturales de América.
2.— Acababa una cosa.
4.— Costal grande fabricado con tela burda.
5.— Cambiar, permutar.
6.— Arrimarse la [illegible] ción a tierra.
7.— Lodo en aguas [illegible] cadas.
8.— (Manuel). Vir[illegible] rú de 1787 a [illegible]
9.— Poco frecuent[illegible]
10.— Al revés: adm[illegible] ña.
11.— Símbolo qu[illegible] sodio.
15.— Unimos, enla[illegible]
16.— Mina de sal.
20.— Aparato qu[illegible] (fem.)
22.— Indio de la [illegible]
25.— Que adora.
26.— Unirán con [illegible]
27.— Arrojaba.
28.— Rasgaba [illegible] con las uñas.
31.— Galicismo po[illegible]
34.— Que tiene pe[illegible]
35.— Instrumento p[illegible] brar la tierra.
37.— Brote un [illegible]
38.— Pastor de Fr[illegible]
39.— Exponer al ri[illegible] to un manja[illegible] se chez.
43.— Se traslada d[illegible] a otro.
44.— Símbolo qu[illegible] arsénico.

RESULTADO DEL PUZZLE ANTE[illegible]

DICK TRACY

por Chester Gould

TARZAN

por Edgar Rice Burroughs

JUAN MARINO

por Leff y Mc Williams

El "Diario Oficial" publica hoy

En el Diario Oficial de hoy se publican, entre otros, los siguientes decretos y resoluciones:

Decreto Nº 862, del Ministerio de Economía, que fija los contingentes de importación de productos alimenticios para la zona norte, correspondientes al segundo semestre del año en curso.

Decreto Nº 341, del Ministerio de Economía, que fija nuevas tarifas para los taxis colectivos.

Decreto Nº 439, del Ministerio de Vivienda, que autoriza subdivisión predial en el fundo Maipú, de propiedad de la Comunidad Infante Larrain.

DIRECCION GENERAL DE LOS SERVICIOS DE LA ARMADA

Propuesta Pública Nº 2.332

Se pone en conocimiento del comercio en general que la Propuesta Pública Nº 2.332 por pigmentos, esmaltes y pinturas, queda sin efecto.

EL DIRECTOR GENERAL DE LOS SERVICIOS DE LA ARMADA

COMPAÑIA CHILENA DE ELECTRICIDAD LIMITADA

PAGO DE DIVIDENDO

En conformidad al acuerdo tomado por la Junta General Ordinaria de Accionistas de esta Compañía, verificada el 26 de abril del presente año, se pagará la segunda y última cuota del dividendo de Eº 0,03 por cada acción de las clases A y B, equivalente a Eº 0,04, a partir del 20 de septiembre en curso en las oficinas de la Compañía en Santiago, calle Santo Domingo Nº 789, 3er. piso.

Los señores accionistas de las provincias de Valparaíso y Aconcagua, podrán cobrar su cuota de este dividendo en las siguientes oficinas de la Compañía: **VALPARAISO**, calle Prat Nº 853; **QUILLOTA**, calle Freire Nº 125; **SAN FELIPE**, calle Merced Nº 283 y **LOS ANDES**, calle Esmeralda Nº 409.

EL PRESIDENTE

SANTIAGO, septiembre de 1966.—

SERVICIO NACIONAL DE SALUD
CENTRAL DE ABASTECIMIENTO

PROPUESTA PUBLICA Nº 3[illegible]
EN PLAZA

INYECTABLES
VITAMINAS, ATROPINA SULF[illegible]
PAPAVERINA CLORHIDRATO, S[illegible]
ROS GLUCOSADOS, METILERGO[illegible]
VINA MALEATO, ETC.

PARA EL DIA 27 DE SEPTIEM[illegible]
DE 1966, A LAS 15 HO[illegible]

NOTA: Central de Abastecimiento no [illegible] alzas de precios superiores a los [illegible] genes sustentados por la política [illegible] mica del Supremo Gobierno.

BASES Y ANTECEDENTES solicitarlos en [illegible] Matta 644, Sección Adquisiciones (Entrepiso) [illegible] a viernes, de 12,30 a 17 horas y sábados de 9 a [illegible]

EL JE[illegible]

BANCO SUD AMERICANO

Se pone en conocimiento de los señores Accionistas que los títulos correspondientes a la última emisión se encontrarán a su disposición en las Oficinas del Banco en Santiago, Valparaíso, Concepción, Quillota e Iquique, a partir del próximo lunes 5 del presente.
La entrega de los títulos será sin costo para los señores Accionistas.

SANTIAGO, 3 de septiembre de 1966.

EL GERENTE GENERAL

CAJA DE CREDITO POPULAR
SUCURSAL Nº 5 — SAN DIEGO 1426

MAÑANA
DE 9 HORAS ADELANTE
GRAN REMATE DE ROPA

PRESTAMOS CONCEDIDOS EN ENERO DE 1966 CON VENCIMIENTO EN JULIO DE 1966
POR LA SUCURSAL Nº 1.
POLIZAS DESDE EL 84245 AL 89385
HAY: Cortes de géneros de algodón y seda, casimires, ternos nuevos y usados, zapatones, ropa interior, etc.
EXHIBICION: HOY 8,30 a 13,30 horas.
PAGO AL CONTADO EN DINERO EFECTIVO—ENTREGA AL TERMINO DEL REMATE.