



# La Nación

Santiago de Chile, Sábado 28 de Febrero de 1987 — Año LXXI — N° 22.898 — 2ª Edición — Román — \$ 70 — Regiones I, II, \$ 80 y XI y XII \$ 90

Por orden de la Fiscalía Militar

## Allanada casa de hermana de obispo Camus

■ María Elena Camus Larenas es secretaria general de la Comisión de Derechos Humanos que preside Máximo Pacheco

■ En el domicilio se encontraron instructivos para la fabricación de bombas, manejo de fusiles M-16 y folletos subversivos del FMR

Fuentes vinculadas a organismos de seguridad dieron a conocer que por orden de la Segunda Fiscalía Militar de Santiago, en la mañana de ayer se procedió a allanar el domicilio ubicado en

Avenida El Cerro número 2517, comuna de Las Condes, residencia de María Elena Camus Larenas, secretaria general de la Comisión de Derechos Humanos de Chile, que preside Máximo Pacheco Gómez.

La investigación ordenada por la Fiscalía obedece al esclarecimiento de los hechos registrados el 23 de febrero del año en curso, a las 18.30 horas en calle Lolco 7608, departamento 181, torre cinco, comuna de Las Condes, donde detonó un artefacto explosivo que era manipulado por Eduardo Alberto Morgan Tirado y Paola María Bravo Camus, quienes se encuentran heridos y prófugos, llevando consigo una subametralladora.

En la casa de la señora María Camus Larenas, madre de Paola María Bravo, se encontraron instructivos para la fabricación de diferentes tipos de artefactos

Coletazo de Irangate

## Dimitió Donald Regan

WASHINGTON, 27 (AP).— Donald T. Regan, el poderoso secretario del Presidente Ronald Reagan, renunció hoy y fue reemplazado por el ex líder republicano en el Senado, Howard

■ ■ ■ 14



H. Guerra

**GOBIERNO E IGLESIA EVALUAN PROGRAMA DE VISITA PAPAL.**— El Presidente de la República, Augusto Pinochet, junto a ministros de Estado y autoridades de Carabineros, se reunió ayer, durante más de dos horas, con el Nuncio Apostólico, monseñor Angelo Sodano, con el secretario ejecutivo de la Comisión Pro visita Santo Padre, monseñor Francisco José Cox, y con el vicario castrense, monseñor Joaquín Matte, para revisar el avance del programa de actividades del Santo Padre en Chile. (Pág. 9)

Por otros noventa días

## Prorrogan plazo a deudas SERVIU

■ Medida beneficia a 44 mil personas en todo el país, anunció Ministerio de Vivienda

■ Acuerdo permite rebajar tasa de interés de 12 a 8 por ciento anual y el cambio de UF a IVP

Otros 90 días tendrán los deudores hipotecarios del Servicio de Vivienda y Urbanización —SERVIU— para repactar sus compromisos habitacionales con esta entidad. Aproximadamente un 44% de los cien mil deudores

favorecidos con esta medida implementada por el Ministerio del ramo, no lo hicieron dentro del plazo inicialmente establecido y que se prolongó desde el pri-

■ ■ ■ 4

Podrán adquirir acciones o bonos de nuevas empresas

## Amplían mercado a fondos de AFP

■ Modificaciones al Reglamento de Clasificación de instrumentos financieros fueron aclaradas por el subsecretario subrogante de Previsión Social

Las administradoras de fondos de pensiones fueron autorizadas para invertir en instrumentos de empresas nuevas, siempre y cuando cumplan ciertos requisitos, como estar en pleno funcionamiento (terrenos, edificios etc.), tengan una política financiera estable y se exijan garantías independientes del patrimonio de la propia empresa.

Así lo dio a conocer ayer el subsecretario de Previsión Social subrogante, Renato de la Cerda, al explicar —en conferencia de prensa— los alcances del Decreto Supremo N° 74, de 1986, publicado ayer en el Diario Oficial, que introduce modificaciones al Reglamento de Clasificación de

■ ■ ■ 4

Hoy en La Nación

Comentarios de:

**Juraj Domic K.  
Sara Navas de S.  
Neville Blanc R.**

**RAQUEL ARGANDOÑA** provocó conmoción en una céntrica calle de Valparaíso cuando hacía promoción a un producto de belleza. Ante el tumulto debieron intervenir carabineros.

(Pág. 41)

Exija

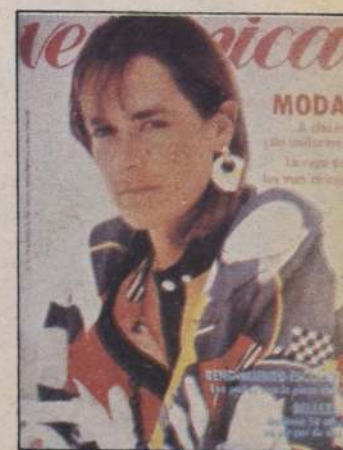

**Moda... a clases sin uniforme**



H. Guerra

**REGRESO EMBAJADOR BARNES.**— Tras permanecer 23 días en Estados Unidos, llegó sorpresivamente al país Harry Barnes. En un breve encuentro con la prensa el diplomático informó que la acción futura de su Gobierno, en el caso Fernández Larios, se decidirá cuando se dicte la sentencia. Luego se retiró, sin darse el tiempo para comentar los últimos incidentes acerca del escándalo que ha protagonizado el Presidente Ronald Reagan en el caso Irangate (Pág. 5).



## La Deuda Cubana

Cole Blassier, experto en asuntos cubanos de la Universidad de Pittsburgh, ha aseverado —refiriéndose al régimen caribeño de Fidel Castro— que “Cuba es un caso único, casi artificial; el producto de una coincidencia de intereses políticos de Castro y la Unión Soviética”. Estas afirmaciones adquieren relevancia ante el tema de la deuda, un tema generosamente explotado por Castro desde la crisis económica de los 80. En efecto, La Habana ha insistido en que su país no posee los problemas del sistema capitalista porque cuenta con la “solidaridad socialista”.

Sin embargo, los llamados de Castro a no pagar las deudas a Occidente parecen disolverse por encanto cuando se trata de los US\$ 3.500 millones que Cuba debe al mundo libre: “Confiamos en nosotros —sostuvo Castro— y en la formalidad del país... consideramos que es una obligación sagrada honrar dichos compromisos”. El interés cubano por conservar su línea de crédito occidental parece entrever que la ayuda oriental no es tan desinteresada ni solícita como se ha querido presentar.

Ella alcanza montos gigantescos, calculados entre 10 a 23 mil millones de dólares. Comprende no sólo los aportes directos, económicos y militares, sino también de subsidios al azúcar y al petróleo. Aproximadamente un tercio del presupuesto fiscal cubano se financia por el auxilio soviético, según datos oficiales de La Habana. En 1972 Castro renegoció con la Unión Soviética el pago de los intereses y del capital hasta 1986, y desde entonces ha corrido sucesivamente los pagos pertinentes.

La URSS paga a Cuba precios más altos que los del mercado

mundial para el azúcar, obteniendo la isla altos beneficios. El petróleo es vendido a un precio menor y en seguida revendido en Occidente al precio del mercado: esto significa ganancias por otros tantos miles de millones de dólares, absolutamente excepcionales. Con razón, expertos financieros sostienen que la “economía de Cuba, y seguramente su sociedad también, probablemente no sean viables sin estos subsidios”.

Cabe preguntarse, entonces ¿qué impulsa a la URSS a mantener un extenso y complejo servicio de ayuda económica a Cuba? La respuesta la dio el ex viceministro de Industria de Cuba, Luis Negrete (que desertó de la isla en 1982): “Se paga la deuda enviando hombres a Angola”. El porqué no es posible comparar la deuda cubana a otras tan o más grandes que aquella (la mexicana por citar un caso), es que en el primero se trata de una deuda dependiente estrechamente de condiciones políticas y estratégicas altamente convenientes para la URSS. Sólo en esta medida —hay 30.000 hombres en Angola— se comprende la constancia soviética por financiar a Cuba. Punta de lanza de sus operaciones militares, Cuba ocupa un sitio especial y único dentro del bloque soviético, el que cesará cuando no entregue garantías políticas equivalentes o cuando su capacidad bélica la haga inoperante.

Visto así, los préstamos a la isla son los más onerosos de cuantos se han entregado y, más que formar parte de la historia económica, o de moverse por consideraciones estrictamente técnicas, son rígidamente dependientes de formulaciones ideológicas que se traducen en un extenso control sobre la sociedad cubana.

## Generación Joven

Más de ocho millones doscientos mil chilenos reúnen los requisitos legales para efectuar su trámite de inscripción electoral. De este total, un 45 por ciento, es decir, sobre tres millones setecientos mil personas, lo hará por primera vez, estimación que se basa en la población votante existente hasta 1973.

Indudablemente que, siendo Chile un país joven en el sentido que su pirámide poblacional es muy amplia en los sectores de menor edad, se comprende y justifica esta estimación de que un cuarenta y cinco por ciento de los inscritos no ha votado nunca antes y participará por ello plenamente en la vida política por primera vez en los procesos electorales o plebiscitarios que se hagan en el futuro.

Ello puede traer diversas consecuencias, tanto de tipo sociológico como también político. Estos nuevos votantes no tenían edad suficiente durante la Unidad Popular, por lo tanto no conocieron directamente ese proceso político que es toda una clave para entender lo que ha sucedido en Chile en los últimos veinte años. La llegada del marxismo al poder significó un quiebre de la tradición política y polarizó al país en ideologías contrapuestas, con la existencia de un bloque marxista que trataba de llevar a cabo una revolución totalitaria, usando para ello los mecanismos

legales de la ya debilitada democracia y la fuerza de la acción violenta, para llegar a un quiebre total del estado de derecho. La acción salvadora de las Fuerzas Armadas y de Orden permitió detener la penetración comunista y el esfuerzo desplegado a partir de 1973 para crear en Chile un régimen libertario y democrático, fue comprendido y respaldado por los chilenos que votaron favorablemente en forma abrumadora en el plebiscito para aprobar la Constitución de 1980.

Estos nuevos votantes han experimentado, sin embargo, el efecto modernizador y libertario de las reformas impuestas por el Gobierno. Los procesos democratizadores en la previsión, la salud, la educación, entre otros, son parte del nuevo Chile que ellos saben apreciar en su debida profundidad. Asimismo, han comprobado la eficacia y garantías del sistema económico de libre mercado, que permite desarrollar las potencialidades y energías del individuo sin tener que depender de funcionarios omnipotentes y de burocracias politizadas, como sucedía anteriormente. Las crisis económicas internacionales que afectaron al país se han visto superadas, porque el sistema de libre mercado y la acertada conducción económica han permitido un proceso de recuperación y han reactivado la economía en forma rápida y efi-

ciente, lo que no ha sucedido en otras naciones.

Todo esto hará comprender a estos nuevos votantes las ventajas claras que el sistema imperante tiene sobre otros anteriores y la importancia de contar con líderes y autoridades calificados, honestos y auténticamente patriotas. Ellos han tenido contacto con la realidad internacional, gracias a los modernos medios de comunicación, lo que indudablemente les permiten establecer comparaciones, deducir sus propias conclusiones y reconocer éstos y otros aspectos positivos de nuestro sistema político y económico.

Frente a estas realidades es claro que quienes tendrán su debut en la plena democracia, debieran favorecer más bien las políticas modernas y moderadas y no la ideologización excesiva, propia de los partidos de tendencia socialista, cuyos fracasos son hoy patentes en otros países, tal como lo fueron en el pasado en Chile. Asimismo, han visto la acción terrorista del comunismo a través del Frente Manuel Rodríguez y del Mir, por lo que sin duda rechazarán también el extremismo marxista como alternativa política.

Una nueva cultura política, consecuencia de una nueva realidad económica, social y política, es sin duda la imperante en la gran mayoría de los jóvenes de nuestro país.

## Los Ingleses de Siempre

En todos los países hay buenos y malos; también algunos no tan buenos ni tan malos. Todos ellos tienen su propia caracterología y es una lástima que, por no conocer la propia, desconozcan la de los demás, haciendo las relaciones entre países más difíciles de lo que en realidad debieran ser. Los ingleses, no decimos los británicos, parecen querer escapar a esta regla general.

Hace poco, hablando en los Comunes sobre la posibilidad de reanudar relaciones entre el Reino Unido y Argentina, un miembro del Parlamento abogó en favor de no ahorrar esfuerzos por lograr la reconciliación entre ambas naciones. Como se sabe, es éste un sentimiento común entre los súbditos de la Reina Isabel, pero lo valioso en este caso estuvo en la forma de expresarlo.

“Nunca nos jactaremos —dijo— de haber sido los vencedores en nuestro conflicto con Argentina. Eran nuestros contrincantes militarmente más débiles, y con el debido respeto a quienes murieron durante su desarrollo, tenemos que reconocer que lo mejor que hicimos fue estar a la altura de nuestras obligaciones”.

Es para muchos un enigma que, siendo los ingleses como son, tan orgullosos de sí, sean, al mis-

mo tiempo, tan prontos para reconocer el mérito ajeno, dondequiera lo vean.

Un caso. Nunca han perdonado ni olvidado las crueldades estremecedoras de los nazis. Pero también no han dejado nunca de reconocer el valor ingenuo del soldado alemán.

Son muchas las personas de diversos países del mundo que reclaman para sí la satisfacción de parecerse a los ingleses. Paradójicamente, los escoceses, los galeses, por no decir nada de los irlandeses, tan orgullosos los unos como los otros de la identidad que los define, desdeñan las confusiones.

Los ingleses tienen la ventaja de su idioma. Es el más universal de todos. El noventa por ciento de los conocimientos tecnológicos y científicos se difunden en el mundo a través de la lengua inglesa. No es fonéticamente fácil hablarlo como corresponde; pero, con todo, es el más requerido y necesario. Son muchísimas las palabras inglesas que han tomado carta de ciudadanía extranjera. Como son tantas, elijamos una sola. La palabra “pije”, un chilenismo que significa atildamiento, excesivo cuidado en el vestir, viene de “spiffy”, adjetivo que significa elegante, magnifi-

co, bien parecido. Los “barmen” porteños a fines del siglo pasado fueron los primeros en levantar las orejas para escuchar su significado, cuando la expresión era usada por un inglés respecto de otro. Y así quedó la palabra “pije”, calificativo muy usado en el caso de más de un conocido personaje.

Los ingleses son más apegados que otros a las fórmulas sociales no escritas, pero que prevalecen por la práctica, por la tradición. Toda reyerta o alboroto que se suscite entre amigos después de esconderse el sol y casi siempre por motivos “espirituosos”, no tienen ninguna significación válida al día siguiente, máxime si no hubo un estropicio grave que lamentar. Las visitas son siempre mejor recibidas si un aviso las precede. En tales casos la invitación a beber una taza de té, aun para hablar de negocios, es, en el hecho, obligatoria. Una persona puede aceptar dos tazas de té. Cuando es invitada a una tercera, es señal de que es hora de poner fin a la reunión.

A propósito, se nos está invitando a tomar una tercera taza de té...

Carlos Barrientos

Tirándose el salto

BRASIL GANÓ EL CAMPEONATO SUDAMERICANO DE CLAVADISTAS...

¿TE REFIERES AL PAGO DE LA DEUDA EXTERNA?





# Siete Días Internacionales

## REFORMAS EN LA URSS

Tal como se ha manifestado con anterioridad, el líder soviético Mikhail Gorbachev se ha dado a la tarea de imprimir una nueva imagen internacional aparejada con las reformas internas destinadas a adaptar a la anquilosada burocracia soviética con los requerimientos de las actuales necesidades impuestas por la transformación y renovación permanente de las tecnologías y adelantos, principalmente de las naciones de Occidente.

La tan comentada intervención de Gorbachev ante los asistentes al "Foro por un mundo sin armas nucleares" dejó al descubierto una suerte de intención por dejar caer sobre Estados Unidos una presión de carácter moral y propagandista que empuje a esa potencia a soltar gas respecto de los planes de defensa estratégicos. Mirada con detención la intervención, se observa que sólo repitió sus buenos deseos de paz, pero no ofreció ni propuso medidas concretas sobre el desarme, que constituía el meollo de la reunión.

No dejó de aprovechar —como era evidente— la oportunidad para mencionar que su país había comenzado a poner en práctica un nuevo enfoque del candente problema de los derechos humanos, tan conculcados en ese país. Tampoco después de este anuncio propuso alguna amnistía a los presos de conciencia. Altivamente dejó entrever una suerte de advertencia para Occidente, en el sentido de que los cambios producidos en la materia y los que se producirán, no obedecen a presiones externas. "Nuestra misión no es caerles bien a nadie", señaló a este respecto.

Todo este discurrir era seguido atentamente por el físico y disidente soviético Andrei Sakharov, quien fuera liberado desde su confinamiento en Gorki. De todos los invitados, sin duda el más observado y célebre fue este personaje, a quien los concurrentes le pidieron sus opiniones y más de algún autógrafo. También las cámaras de televisión soviéticas fueron sumamente "generosas", al destinarle a esta suerte de estrella un par de tomas televisivas, privilegio que no disfrutaba desde el momento mismo del exilio en Gorki. Al finalizar su intervención, se observó a Sakharov de pie, aplaudiendo cortesmente tal como lo hizo el resto de los invitados.

Casi como una anécdota curiosa del encuentro, la prensa soviética reprodujo las alabanzas que el metropolitano Iuvenali, patriarca de la Iglesia ortodoxa rusa en Moscú expresara por el buen conocimiento demostrado por el jerarca ruso sobre la Sagrada Escritura. Al leer con detención el discurso de Gorbachev, se descubre que el "conocimiento" de la Biblia dice relación con un párrafo en que menciona que ante un eventual "diluvio nuclear no habría ningún arca en la cual navegar".

Ante el suave ritmo de "reformas que estaría llevando a cabo el Kremlin y que han dado origen a las más disímiles reacciones en Occidente, las 'conservadoras' fuerzas armadas revolucionarias de la URSS han actuado con ánimo crítico". Ante esta actitud, el propio Ministro de Defensa, el mariscal Mikhail Sokolov, ha debido pronunciarse al respecto señalando que las Fuerzas Armadas deben adaptarse a los nuevos métodos de trabajo para mantenerse en línea con las reformas iniciadas por el secretario general del Partido Comunista. El mariscal reconoció que ciertos oficiales no han captado "la esencia del programa de reconstrucción de Gorbachev, dirigido primordialmente a revitalizar la sociedad soviética por medio de la reforma económica y social".

## REACCION DE LOS SATELITES

Por otra parte, los tradicionales satélites soviéticos han reaccionado también de distintas maneras ante los aspectos más arriba señalados.



Henry Kissinger ha estimado que las reformas soviéticas tienen por finalidad conseguir eficiencia tecnológica y no democracia ni mejoría en el estándar de vida de los rusos.



Mikhail Gorbachev, en su nuevo enfoque sobre el problema de los derechos humanos, tan conculcados en su país, no anuncia ninguna amnistía a los presos de conciencia.



Nicolae Ceaucescu, Presidente de Rumania, afirmó que las nuevas ideas propiciadas por Moscú "se oponen al socialismo científico", produciéndose su relativo aislamiento dentro de los países satélites soviéticos.

El Presidente de la República y jefe del Partido Comunista rumano, Nicolae Ceaucescu, y sus hombres no han reaccionado todo lo bien que la URSS esperaba ante la política propuesta por Gorbachev. En sus últimas alocuciones, Ceaucescu ha afirmado que las nuevas ideas propiciadas por Moscú "se oponen al socialismo científico", quedando con ello relativamente aislado dentro de los países satélites soviéticos. A este respecto, casi todos los países miembros del Pacto de Varsovia han alabado los nuevos vientos que corren por la capital moscovita. El presidente rumano, en cambio, se ha salido del libreto al afirmar que "la propiedad capitalista sea grande o pequeña, continúa siendo propiedad capitalista. Nadie puede hablar de economía socialista si ésta no se basa en la economía socialista". Después de criticar todo lo que tuviera asomos de reforma, ensalzó —como era de esperarse— lo perfecto que es el sistema rumano.

Por su parte, el dirigente polaco Wojciech Jaruzelski, asumiendo la contestación a Ceaucescu ha declarado recientemente su más pleno apoyo a las políticas de reformas emprendidas por Gorbachev. El apoyo oficial de Polonia lo dio a conocer ante representantes de distintas organizaciones de base del P.C.P. "Hemos estado observando cuidadosamente las transformaciones que tienen lugar en la Unión Soviética. Nuestro partido respalda plenamente esta línea de acción, que no lleva a diluir al socialismo, sino que por el contrario, impide que el socialismo se momifique o congele".

En la misma dirección del P.C. rumano, se ha mostrado cautelosa y preocupada la dirección del P.C. de Alemania Oriental. El presidente del Consejo de Estado, Erick Honecker, se ha mostrado reticente a iniciar cualquier movimiento que demuestre simpatía por lo realizado en la URSS en materia de reformas, sobre todo por las presiones que puedan ejercer los alemanes orientales en procura de acceder a revisar las estrategias del P.C. local. El pueblo alemán oriental ha visto con admiración y simpatía lo iniciado por Gorbachev.

Es a toda vista difícil que la URSS permanezca inmóvil ante las discrepancias doctrinarias de sus satélites, lo que hace pensar en los difíciles y movidos momentos por los que atraviesan los dirigentes comunistas del bloque soviético que han experimentado disidencia.

Por último, cabe señalar que el atento y perspicaz observador de la realidad internacional, el norteamericano ex Secretario de Estado, Henry Kissinger, ha estimado que las reformas soviéticas tienen por finalidad conseguir eficiencias, productividad, tecnología y no democracia ni mejoría en los estándares de vida de los rusos, lo que de conseguirse pondría en apuros la seguridad de las democracias occidentales.

## RU-486 OTRA VEZ

Desde estas mismas líneas hacíamos mención a esta píldora que al igual que una mini-bomba atómica —la píldora del día después la llaman, haciendo referencia a la cinta cinematográfica que narra los horrores de un ataque nuclear— actúa en el interior de las madres determinando la muerte de las guaguas en gestación, ha vuelto a hacer noticia en Francia. Entre 1982 y 1986 la RU-486 producida por los laboratorios Roussel-Uclaff ha sido objeto de un prolongado debate de carácter científico y moral, el que ya está llegando al final, al iniciar el proceso político-legal-comercial para la distribución, venta y uso de este moderno y sofisticado método de violación al más esencial derecho humano del hombre: el de nacer.

El gobierno galo se ha visto enfrentado a la problemática de un producto revolucionario que plantea problemas políticos, morales, éticos, científicos, comerciales, de muy diversa índole. Es probable que el gobierno galo descarte la venta libre de este producto. La alternativa más aceptada por ahora es la autorización para ser distribuida en los hospitales actualmente autorizados a la práctica abortiva, cuya legislación se efectuó el 31 de diciembre de 1979, tras aprobarse la ley Veil.



## Amplían ...

(Viene de la 1ª Pág.)

los instrumentos financieros que se pueden adquirir con los fondos de pensiones de las AFP y deroga el D.S. N° 35 de 1985, del Ministerio del Trabajo y Previsión Social, que regulaba esta materia.

De la Cerda precisó que la modificación del Reglamento de Clasificación de Riesgo tiene como objetivo principal el de autorizar la inversión de los recursos previsionales del nuevo sistema en instrumentos de empresas nuevas. Para ello, se les exigirá tres requisitos básicos: a) que la empresa se encuentre en funcionamiento, es decir, que ya se ha efectuado la inversión en el activo fijo (terrenos, edificios, maquinaria) y ya hubiere comenzado su operación. b) que la empresa se comprometa en sus estatutos a mantener una política de administración que permita inferir una evolución de su situación financiera favorable de acuerdo a los parámetros que se exigen a una compañía con trayectoria empresarial conocida. c) que se exigirá de parte de la Superintendencia de AFP, que las administradoras de fondos de pensiones cuenten con garantías independientes del patrimonio de la propia empresa, de que dicha política de administración se cumplirá.

De la Cerda manifestó que el segundo objetivo que tuvo el Decreto Supremo N° 74, es el de modificar algunos aspectos de la

metodología de clasificación de riesgo de los instrumentos de inversión existentes, de tal manera de aprovechar cabalmente la valiosa experiencia obtenida en los proyectos de clasificación ya realizados.

En tal sentido, dijo la autoridad, se amplían los parámetros que deben considerarse para determinar la solvencia del emisor. "Es así como se incorpora el análisis de los adelantos tecnológicos que eventualmente se produzcan en una empresa, mejorando el concepto de liquidez proyectada y se modifica el tratamiento de la realidad impositiva o tributaria de la empresa correspondiente.

### MARCO DE EQUILIBRIO

Resumiendo —dijo el subsecretario de Previsión Social subrogante— se amplían las posibilidades de inversión de los recursos de los fondos de pensiones, siempre dentro de un marco de equilibrio entre la rentabilidad y seguridad de las inversiones, mejorando así las expectativas previsionales del inmenso número de trabajadores que se encuentran afiliados al nuevo sistema previsional, creado por el Decreto Ley N° 3.500, de 1980.

Finalmente, De la Cerda explicó que el trámite a seguir por una empresa nueva es presentar el proyecto de inversión que es recibido por la Superintendencia de AFP, luego pasa a la Comisión Clasificadora la que determinará la factibilidad del proyecto y posteriormente, las administradoras decidirán si invierten o no, siendo una decisión soberana de ellas.

## Crónica

Municipalidad floridana clausuró Plan de Seguridad en el Agua

# Tres mil 800 niños aprendieron a nadar en comuna de La Florida

Con demostraciones de salvamento acuático y destreza en diferentes estilos de natación, en el balneario municipal de La Florida, se puso término ayer al programa del Consejo Local de Deportes de esa comuna, llamado Plan de Seguridad en el Agua, y que se desarrolló en los meses de enero y febrero.

La actividad, que tuvo como objetivo principal enseñar a nadar a los niños, finalizó con un balance favorable, pues de una cobertura calculada en tres mil menores, se logró incluir una cantidad de tres mil 800 personas, entre niños y adultos.

El acto de clausura, contó con la asistencia del coordinador del área sur de la Dirección General de Deportes y Recreación, DIGEDER, coronel Sergio Quijada, el alcalde subrogante de La Florida, Manuel Dávila y el presidente del Consejo Local de Deportes de la comuna, Luis Gallo, quien informó que "haciendo un recuento de lo planificado y comparado con el éxito logrado a su término, podemos decir con satisfacción que el plan superó ampliamente las expectativas previstas".

Por su parte, el coronel Quijada manifestó que el rol social de DIGEDER, se materializa al permitir el acceso a estos progra-

mas, principalmente a niños y jóvenes provenientes de hogares de menores recursos, para que disfruten de estas actividades deportivo-recreativas de verano.

Posteriormente, el Cuerpo de Salvavidas del balneario municipal, junto con varios niños participantes en el plan, hicieron una demostración de rescate simple y múltiple, en el que varios salvavidas simularon el salvamento de varias víctimas.

Después, niños mayores de diez años, demostraron las habilidades alcanzadas en el nivel

cuatro, o sea nado correcto en estilo crawl; pecho, de espalda y mariposa delfín.

Para lograr estos resultados, se destacó la participación de un idóneo cuerpo de profesores de educación física y salvavidas, en un programa que llevaron a feliz término coordinados por DIGEDER, la Junta Nacional de Auxilio Escolar y Becas, que proporcionó los almuerzos, la Municipalidad de La Florida, que aportó su centro deportivo y piscinas, además de otros recursos, y el Consejo Local de Deportes,

## Allanada...

(Viene de la 1ª Pág.)

explosivos, como también cartillas de instrucción para el manejo de fusiles M-16, además documentación y folletos subversivos de diverso origen, especialmente del FMR, y del Partido Comunista.

Cabe señalar que los instructivos para la fabricación y manejo de bombas estaban confeccionados en un folleto con la portada "Teleduc '86".

En el lugar se encontraron también instructivos que llaman a la desobediencia a las Fuerzas Armadas. Asimismo entre otros documentos había una programación de video con películas que no están autorizadas en Chile. En el inmueble había también banderas y emblemas del Partido Comunista, del FMR, y de otros movimientos revolucionarios de la izquierda marxista en América Latina.

### TOTAL ESCLARECIMIENTO.

Las mismas fuentes agregaron que las pesquisas continuarán intensificándose hasta llegar al total esclarecimiento de este hecho. Como se recordará, el titular

de la Segunda Fiscalía Militar, de turno, Rodrigo González Vera, efectuó el pasado miércoles una prolija inspección al departamento donde ocurrió la explosión.

En aquella oportunidad el magistrado, luego de recorrer las habitaciones del inmueble, informó que se dictaron órdenes de detención contra las dos personas que están vinculadas al arsenal descubierto en ese lugar. Ellos son Eduardo Alberto Morgan Tirado, de 34 años, y Paola María Bravo Camus, de 18.

Asimismo, señaló que hay numerosos testigos, cuyas declaraciones, sumadas al hallazgo de una serie de cédulas de identidad, permitirán establecer cuáles son las personas responsables de este hecho, como también de la tenencia de armamento y explosivos.

En el citado departamento se encontraron una subametralladora alemana MP-40, calibre 9 mm., un revólver Rossi calibre 22 largo, un rifle Remington calibre 22, doce detonadores, materia prima para fabricar bombas, literatura marxista y manuales de instrucción militar.

## Prorrogan...

(Viene de la 1ª Pág.)

mero de octubre de 1986 hasta ayer a las 20.00 horas en todo el país.

La medida fue anunciada por el ministro Miguel Angel Poduje quien destacó que dicha prórroga rige desde hoy en las mismas condiciones que se ha llevado a cabo hasta la fecha para los dos tipos de deudores que tiene el SERVIU, aquellos que pactaron a través de préstamos financiados con letras de crédito y los que lo hicieron sin este documento.

### EVOLUCION DEL PROCESO

La mayor cantidad de personas que ha adquirido su vivienda a través del SERVIU se concentra en la Región Metropolitana. En un total de 14.900 que negociaron con letras de crédito, representó el 64.9% lo que representa 9.667 personas, que quedaron al día. En este mismo grupo y en regiones, renegoció el 51.8% —13.737 personas— de un total de 26.500 familias.

Mientras que en el caso de aquellos que lo hicieron sin letras de crédito, un 56.4% repactó en la Región Metropolitana. A través de este sistema 37.253 personas adquirieron vivienda, de éstas 21.015 acudieron dentro del plazo previsto a regularizar su si-

tuación. En regiones el 32.3% de 39.528 deudores hizo lo propio, es decir 12.750.

El programa de renegociación de créditos hipotecarios fue reglamentado a través del decreto supremo N° 156 del Ministerio de Vivienda y Urbanismo de 1986, para repactar los préstamos hipotecarios otorgados por el SERVIU al 12% de interés y a 12 años plazo.

Este beneficio permite rebajar la tasa de interés del préstamo de 12% al 8% anual y el cambio de UF a IVP. Como mínimo implica una rebaja del 16% del dividendo que pagaba el deudor antes de la renegociación.

En el caso de los deudores de préstamos financiados con emisión de letras de crédito, se les da uno nuevo que permite repagar el anterior y en el que se incluye los dividendos en mora, incluyendo además una subvención igual a los intereses penales y multas.

Para los deudores sin emisión de letras de crédito, se contempla la prórroga en el pago de sus dividendos impagos, los que podrán cancelar una vez pagada la deuda, obteniendo también una subvención igual a los intereses penales y multas.

## Política Militar del PC (XXXVIII)

Juraj DOMIC K.



Las manifestaciones subversivas en Punta Arenas contra el Presidente de la República, perpetradas a fines de febrero de 1984, fueron vistas en Moscú como acontecimientos que "pueden marcar el inicio de una nueva etapa en el creciente proceso de rebelión" (Radio Moscú, 1° marzo 84). En esos días, en efecto, se desató una escalada terrorista con atentados explosivos en Santiago, Valparaíso, Viña del Mar, Quilpué, Concepción y Talcahuano; simultáneamente, se precipitaron manifestaciones y barricadas en poblaciones de la capital.

De hecho, el PC estaba preparando —tanto a nivel nacional como internacional— la Protesta Nacional del 27 de marzo, previa a lo que debería ser un próximo paro nacional revolucionario.

Entre los días 2 y 4 de marzo en La Habana, Cuba, se reunía el llamado "Secretariado Ejecutivo Latinoamericano de Solidaridad con el pueblo de Chile", que congregaba a los directivos de los órganos de presión contra Chile de 14 países de América Latina, todos dirigidos por la URSS a través de Cuba. En uno de los documentos del encuentro se planteó la necesidad de crear "nuevas formas de respaldar material y políticamente a la resistencia en el interior" y organizar diversas campañas contra el Gobierno chileno.

También en este plano, interesa destacar como el movimiento

comunista mundial le asigna un carácter internacional de significación a la acción subversiva en Chile. Así, en la segunda semana de marzo se realizó en Luxemburgo un acto de "solidaridad", con asistencia de la dirigente del PC de Chile Julieta Campusano. El presidente del PC de Luxemburgo, René Urbany, expresó en la ocasión que "los comunistas chilenos no han perdido jamás de vista la relación directa existente entre su combate patriótico y la lucha de clases internacional. Cada golpe dado a Pinochet es un golpe... contra la reacción internacional".

Finalmente, y siempre a nivel internacional, el PC organizó el 16 de marzo en Namur, Bélgica, un Consultivo del Comité Exterior de la CUT (CEXCUT), al cual asistieron alrededor de 42 delegados de sindicalistas chilenos residentes en 13 países de Europa. El Consultivo planteó que la próxima protesta del 27 de marzo sería un "hito esencial de la preparación de un gran paro nacional".

Simultáneamente, dentro del país, las bandas paramilitares del PC también preparaban la protesta, intensificando sus acciones terroristas desde comienzos de mes: ataque armado a la subcomisaría de Carabineros de Pudahuel; asaltos a radios Carrera de Santiago y Nacional de Concepción; atentados explosivos en diversas ciudades del país; apagones en varias regiones, etc. En

una burla sangrienta, el Frente Terrorista Manuel Rodríguez declaraba que sus miembros "participan también junto al pueblo en las protestas pacíficas" (radio Moscú, 18 marzo 84).

En forma paralela, el PC comprometía a la llamada oposición democrática en un desenfrenado contubernio con la subversión a través de los "Comités Conjuntos" AD-MDP, cuya existencia era reconocida en esos días tanto por el democristiano Gabriel Valdés como por el dirigente comunista Jaime Insunza. Ya el 8 de marzo se anunciaba en Moscú que existe "acuerdo entre la AD y el MDP" para realizar acciones conjuntas de movilización social en 1984. Al día siguiente, el presidente de la AD, Gabriel Valdés, confirma que "en los actos de movilización social no vemos inconvenientes en buscar acuerdos".

El 14 de marzo se reúnen las directivas del Comando Nacional de Trabajadores, de la AD y del MDP. Jaime Insunza —según radio Moscú del día siguiente— revelaba que en esa reunión conjunta de las tres organizaciones se acordó formar un organismo Coordinador de la Protesta.

Nuevamente la ambición de poder ofuscaba la capacidad de análisis y discernimiento de la cúpula de la dirigencia de la oposición democrática, convirtiéndola en desaprensivo cómplice y cobertura del terrorismo comunista y su política militar.



Embajador Barnes sobre caso Fernández Laríos

## "Decidiremos acción futura sólo después que se dicte sentencia"

■ Diplomático regresó ayer al país tras permanecer 23 días en Washington

El embajador de los Estados Unidos en Chile, Harry Barnes, sostuvo que en Washington todavía se discute la posibilidad de solicitar extradiciones por el caso Fernández Laríos, especificando que cualquier determinación se adoptará después del 6 de abril próximo, fecha en que el juez Barrington D. Parker dictará sentencia.

El diplomático llegó al país a las 12.30 horas de ayer, siendo esperado con gran expectación por los medios de prensa, pese a que la embajada se había negado a revelar la fecha y hora de su regreso. Pero el personal de seguridad y los modernos automóviles americanos con patente diplomática confirmaban las sospechas periodísticas a tempranas horas de la mañana.

Más de quince micrófonos se acercaron cuando el embajador accedió a saludar a los periodistas.

—¿Qué instrucciones trae sobre el caso Fernández Laríos?

—¿Qué instrucciones?... ¿Cómo?

—Trae alguna instrucción específica sobre el caso Fernández Laríos?

No, no, no... Esa es una situación ya conocida. Importante

para nosotros, como hemos dicho muchos años antes, es que se haga la justicia.

—Sin embargo usted se reunirá la próxima semana con el presidente de la Corte Suprema...

—Yo acabo de llegar y no conozco mi programa. Si usted sabe... bueno.

—Verónica Denegri dijo que le pidió a usted que le ayude en sus propósitos de regresar a Chile y aclarar la muerte de su hijo...

—A la señora Denegri la vi ayer (jueves) y me expresó su preocupación por el hecho de que hasta ahora no hay, no se descubrió, no se supo quiénes son los culpables de la muerte de su hijo.

—¿Estados Unidos va a pedir extradiciones?

—Se discute todavía en Washington. Supongo que solamente después de la sentencia que va a pronunciar el juez el 6 de abril vamos a tomar una decisión.

—¿Pedirá entrevistarse con el ministro del Interior u otra autoridad?

—Yo siempre, cuando vuelvo al país, trato de estar con varios ministros, incluso el ministro del Interior. Sí...

—¿Qué participación tuvo usted en la decisión de Fernández

Laríos de declarar en Washington?

Ninguna...

—Se dice que sí, que mucha...

—(El embajador se ríe)...

—Coincidió su viaje a Washington con la partida de Fernández Laríos...

(No quiere contestar y comienza a retirarse)...

—¿Está en Estados Unidos una persona que fue relacionada con el caso de los quemados o con Fernández Laríos?

—¿En Estados Unidos, ahora?

—Sí...

—no sé, no sé...

—¿Estados Unidos estima que se avanzó sustancialmente para el esclarecimiento del caso?

Nosotros, con la base que sabemos ahora, con la declaración que se hizo en la Corte a principios de febrero, sí. Creo que eso ha contribuido y ya vamos a ver qué es lo que pasa en la sesión de la Corte, en abril.

Hasta ahí duró el poco fluido diálogo de la prensa con Barnes. Muchas preguntas quedan sin responder, ya que el embajador se retira a escape. Sin detenerse en los salones oficiales sale del aeropuerto y se sube al automóvil que lo esperaba, rumbo al centro.



El ministro de Educación subrogante, René Salamé, también hizo noticia ayer al inscribirse en los registros electorales, a primera hora, en la junta inscriptora de Las Condes-Apoquindo. En la oportunidad, hizo un llamado a los jóvenes mayores de 18 años a "ejercer este derecho a la brevedad posible".

Referente a las exoneraciones

## Profesores plantearon sus inquietudes a Salamé

■ "Lo importante es buscar soluciones y no agudizar el problema", dijo presidente de APROCH

El ministro subrogante de Educación, René Salamé, se reunió ayer con dos integrantes de la directiva de la Asociación de Profesores de Chile, APROCH, quienes le plantearon sus inquietudes en torno a la problemática actual que vive el profesorado y propusieron algunas soluciones al secretario de Estado.

A la reunión efectuada en la mañana de ayer, concurrió el presidente Adolfo Lobos Silva y el vicepresidente administrativo Juan Carlos Carrasco. Los dirigentes señalaron que el ministro Salamé se había mostrado muy receptivo a escuchar sus planteamientos y que les señaló que estudiaría la situación.

Consultados respecto de las medidas concretas propuestas a la autoridad, Adolfo Lobos manifestó que ellos pedían "estudiar en forma crítica la situación de los exonerados en un contexto nacional, en el marco de la política educacional que sustenta el Gobierno. La idea es que se puedan nombrar comisiones tripartitas entre los organismos gremiales, el Ministerio del Interior y Ministerio de Educación, para que se re-

visen las apelaciones y se analice cómo fue desarrollado todo este proceso".

Respecto de la cantidad de exonerados expresó que "tenemos muchos pareceres, pero creemos que lo central es buscar soluciones y no agudizar mucho el problema". Agregó que todas las medidas de este tipo cuando se aplican crean efervescencia, pero ahora —dijo— hay que plantear soluciones en forma leal y no crear dificultades.

En cuanto al cierre de establecimientos, proponen enajenar algunos para restaurarlos y actualizarlos de acuerdo a las necesidades que en este momento son puntuales.

APROCH representa a un grupo de 200 profesores en el país, y a juicio de sus directivos, este número aumentará en la medida en que se hagan más conocidos. Indican que la creación de esta nueva asociación tiene por objeto llenar las aspiraciones de un importante sector de la Educación, que no se encuentra afiliado a otras organizaciones y/o que estándolo, no se siente interpretado por ellas.

## Preparada réplica al informe Volio

Una reunión para afinar los últimos detalles de la réplica chilena al informe que presentará el relator especial Fernando Volio ante la Comisión de Derechos Humanos de la ONU en Ginebra, la próxima semana, sostuvieron ayer con el ministro del Interior, Ricardo García, el canciller subrogante, Sergio Covarrubias, el asesor para asuntos especiales, Mario Calderón y el director de Política Exterior, Jaime Illanes.

El informe Volio y la réplica

chilena correspondiente serán presentados en Ginebra, Suiza, entre el martes y el viernes de la próxima semana. En la ocasión Chile será representado por el embajador Mario Calderón, quien informó que viajará el sábado, para reunirse primero con Fernando Volio, el lunes 2.

A la salida del encuentro, realizado en el Palacio de La Moneda, no se entregó información oficial al respecto.

Anunció ministro de Vivienda

## 57 mil subsidios habitacionales entregará el Gobierno este año

Menos antigüedad en el ahorro, más plazo para adquirir viviendas usadas y una serie de mecanismos que permiten hacer efectivas sus garantías en casos que se requiera, ofrecerá este año el Sistema de Subsidio Habitacional Tradicional que permitirá a otros 19.000 chilenos tener su vivienda propia.

Las nuevas normas que regirán este sistema en 1987 fueron anunciadas por el ministro de Vivienda y Urbanismo, Miguel Angel Poduje, explicando que la demanda habitacional y la proyección del sector para el año en curso, determinaron efectuar algunas variaciones en beneficio de los interesados.

Destacó con evidente satisfacción que este año el Gobierno entregará 57.000 subsidios habitacionales a través de los sistemas rural, para sectores medios, tradicional y de la vivienda básica en todo el país.

De éstos, 19.000 estarán en poder de los postulantes seleccionados en el sistema tradicional a mediados de año, hecho que se traducirá en una gran actividad para el sector de la construcción y el empleo.

El proceso de información y postulación para optar a este subsidio también fue adelantado para comienzos de año con los objetivos anteriormente señalados. El Ministerio de Vivienda ha pagado 70.000 subsidios de este tipo

desde 1978, año en que fue implementado, esto significa que igual cantidad de ciudadanos han adquirido la calidad de propietarios gracias a este beneficio estatal.

El secretario de Estado aclaró que los subsidios tradicionales de 150 UF, equivalen a unos 510.000 pesos no retornables, o sea que el seleccionado no devuelve al Estado, que con estos recursos pueden adquirir casas de hasta 400 UF significando esta operación para el Ministerio, una inversión de 10.000 millones de pesos, y empleo directo para 22.000 hombres-año.

El período de información para optar al subsidio tradicional se extenderá entre el nueve y el 16 de abril, mientras que las inscripciones se efectuarán entre el 20 y el 24 del mismo mes. La información e inscripción se efectuará en las oficinas de SERVIU.

Podrán postular quienes hayan abierto su cuenta de ahorro para la vivienda hasta el 31 de diciembre de 1986 y enteren su ahorro hasta el 31 de marzo de 1987.

Los beneficiados financiarán el precio del inmueble que adquieren o construyen aplicando su ahorro previo, el subsidio y el saldo con un crédito hipotecario que, a través de un convenio que este Ministerio ha suscrito con el Banco de Chile, se les otorga has-

ta 20 años plazo y a una tasa de interés de un 8% anual real.

Las modificaciones introducidas al reglamento para este nuevo llamado consisten en la reducción de la exigencia de antigüedad de ahorro de 18 a seis meses, en la ampliación de tres a ocho meses de plazo para comprar casas usadas —los últimos de vigencia del subsidio—, la facilidad para que el subsidiado haga efectivas las garantías del beneficio en caso de insolvencia o quiebra de la empresa constructora y la opción de que los socios de cooperativas abiertas puedan postular con certificados de aportes de capital emitidos por dichas entidades.

El ministro Poduje anunció también que el Ministerio se encuentra implementando una medida que permitirá por primera vez en este sistema, regionalizar la distribución de los subsidios, de acuerdo a los puntajes totales obtenidos por cada región, iniciativa que responde y apoya directamente el proceso de regionalización del país.

"Esto significa —dijo— que si la Primera Región, por ejemplo, postula con un muy buen porcentaje promedio de interesados, se le otorgarán mayores recursos para construcción. De esta forma se colabora con el proceso de regionalización y se inicia el proceso de descentralización habitacional".



En los primeros dos días del proceso

## Ya hay 32 mil electores en registros de todo el país

■ Sistema computacional del Servicio costará entre 340 mil y 790 mil dólares, según propuestas conocidas ayer

Más de 32 mil ciudadanos se inscribieron en los dos primeros días de apertura de los registros electorales, en las 514 juntas de todo el país, según lo informó ayer la Dirección del Servicio Electoral, que en el futuro entregará comunicados semanales con la cantidad de inscritos en el territorio nacional. También llevó a efecto en ese servicio, la apertura de las licitaciones para

un sistema computacional que satisfaga el procesamiento de los datos de 8 millones 400 mil electores. Las ofertas por un computador central y cinco instalaciones regionales oscilan entre 140 mil y 790 mil dólares. La decisión sobre quién se adjudicará la propuesta se dará a conocer dentro de tres semanas. Respecto de la cantidad de personas registradas, se señaló que en el se-

gundo día de trabajo alcanzó a la cifra de 17 mil 754 electores inscritos, cantidad significativamente superior a los 14 mil concurrentes del primer día. De los inscritos ayer, 7 mil 54 son mujeres, en tanto que 10 mil 720 varones.

### COMPUTADOR

El sistema computacional que adquirirá el Servicio Electoral constará de un computador central —en Santiago— con una alta capacidad de procesamiento de datos y de cinco equipos instalados en Antofagasta, Valparaíso, Talca, Concepción y Puerto Montt. Cada una de las ciudades mencionadas anteriormente contará con equipos capaces de procesar inscripciones de más de 800 mil ciudadanos. Con estos elementos, el Servicio Electoral contará con una información inmediata sobre lo que está sucediendo en cada una de las regiones; se controlará el envío de información; se validarán los datos y se archivarán para revisiones o reprocesamiento de la información.

Entusiasmo en cumplimiento cívico

## 214 magallánicos firmaron los registros

PUNTA ARENAS (Germán Fabio). — Un total de 214 personas se inscribieron el primer día en las juntas electorales de la XII Región. Así lo da a conocer la Prefectura de Carabineros de Magallanes que entregó la siguiente relación de inscritos en la zona.

Punta Arenas: hombres 61, mujeres, 36, total 97. Puerto Natales: varones 35, mujeres 15, total 50. Torres del Paine: varones

6, mujeres 2; Porvenir: varones 17, mujeres 7; Cerro Sombrero: hombres 2, mujeres 3. Niamauken: hombres 2, mujeres 1; San Gregorio: hombres 2, mujeres 1; Río Verde: Varones 2, mujeres 2; Laguna Blanca: hombres 1, mujeres 4; Navarino: hombres 13, mujeres 2.

Respecto a la Antártica Chilena la prefectura de Carabineros informó que no hay comunicación hasta hoy.



## Concierto en Playa Amarilla

Sara NAVAS DE SIEFER

Desde hace años, en época de verano, el público chileno recibe con beneplácito la información de la realización de encuentros musicales que ya tienen consolidado su prestigio, como son las Semanas Musicales de Frutillar y el Festival de la Canción de Viña del Mar. No se trata de hacer una comparación entre ellos porque son diametralmente diferentes.

Mientras uno pretende difundir la música selecta llevándola al mayor número posible de personas, el otro, según el decir de uno de sus organizadores, sólo busca entretener a través de la competencia de canciones internacionales y del folclor y de la presentación de un show.

Pero sí es importante destacar que ambos tienen una gran aceptación en la audiencia, que va más allá de lo previsto. Comenzaron, como sucede en estos casos, con una cantidad limitada de asistentes y, en la actualidad, los recintos en que funcionan se hacen estrechos para contener la demanda creciente. Ello significa que sus organizadores de ayer y de hoy han estado acertados en su creación y en su posterior desarrollo, pudiendo decirse que estos espectáculos han adquirido vida propia que sobrepasa en mucho aquella incipiente de sus comienzos. Posiblemente faltan algunos ajustes para que alcancen la madurez de los acontecimientos musicales totalmente logrados, pero hay que darle tiempo al tiempo, ya que los tropiezos de hoy son perfectamente subsanables. Desde luego que hay que en-

mendar errores para poder progresar, pero ello no implica eliminarlos de la agenda cultural, pues el camino recorrido deja un balance positivo.

Por lo demás, las Semanas de Frutillar tienen el gran mérito de haber demostrado que los eventos de buena música, especialmente de "música clásica", que es de más difícil aceptación, logran una entusiasta acogida en el público, dejando ver con ello el alto nivel que en este campo han alcanzado los chilenos, así como su permanente afán de superación cultural.

Prueba de lo expresado ha sido también, un concierto de la Orquesta Sinfónica, de Viña del Mar, realizado en la Playa Amarilla de Concón, junto al mar, en la semana pasada. Casi sin propaganda, ya que sólo fue publicitado por algunos letreros locales, se improvisó un pequeño auditorio en la playa misma, ubicándose a los ejecutantes sobre una de las terrazas que miran hacia la bahía. Al iniciarse este magnífico encuentro, los espectadores, sobrepasaban el millar, los que debieron sentarse directamente en la arena o en las escaleras de acceso.

Aun cuando el auditorio estaba compuesto por familias completas de niños y adultos, todos escuchaban con profunda atención y embeleso. En un silencio impresionante que turbaba, de vez en cuando, el suave romper de las olas, se escucharon obras famosas, como la Obertura del Barbero de Sevilla de Rossini, La Canción de los Bosques de Viena, de Strauss, algunos trozos de la ópera Porgy and Bess de Gershwin, otras piezas de autores mo-

dernos, para finalizar con el conocido Cancan de Offenbach. Un sostenido aplauso después de cada ejecución y una ovación de pie al término del acto constituyeron el merecido reconocimiento a una labor cumplida con gran maestría por la orquesta local y a la interpretación sobresaliente de los dos solistas que la acompañaron.

Por ser un primer experimento exitoso realizado a orillas del mar, este concierto ha servido para señalar el enfoque distinto que puede darse a los eventos musicales de verano programados para los balnearios de la costa. En efecto, ha demostrado que es posible, con imaginación y a bajo costo, hacer llegar la música escogida a gran cantidad de público que pretende, también, dedicar sus vacaciones para enriquecer su espíritu con la melodía de obras imperecederas.

Existe, pues, una nueva posibilidad de mejorar el nivel musical de los chilenos que va más allá de lo acostumbrado hasta ahora y que, por lo mismo, merece la atención y el apoyo de las autoridades y de las organizaciones del ramo. El Concierto de Playa Amarilla ha tenido el mérito de indicar un camino inexplorado, planteando otra alternativa para los cultores de la música selecta. Pareciera que esta senda auspiciosa que se acaba de descubrir es un buen augurio de futuros y permanentes acontecimientos similares considerando el excelente resultado de este primer intento. Más que un deseo, es una exigencia de una población que merece espectáculos musicales de categoría.

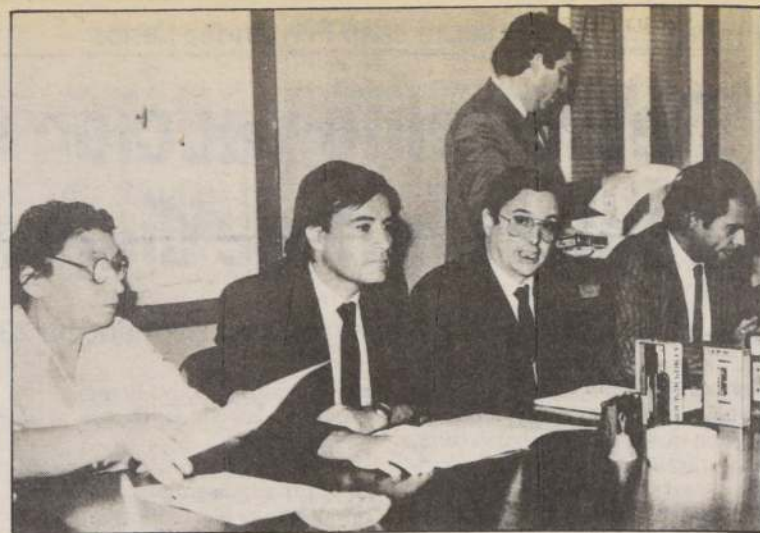

"Planteamos objeciones a la ley, pero reconocemos que la gente quiere optar por esta vía de participación", por eso decidimos inscribirnos", aclararon los dirigentes socialdemócratas.

Olvidarán objeciones para acatar "voluntad popular"

## La Socialdemocracia se inscribirá como partido

Pese a todas las críticas y peroratas opositoras contra la Ley de Partidos Políticos, es precisamente una colectividad integrante de la Alianza Democrática la primera que anunció públicamente su decisión de inscribirse legalmente como partido, acatando las normas constitucionales vigentes, para no contradecir "la voluntad popular".

Esa determinación, adoptada por unanimidad en el directorio de la Socialdemocracia, fue anunciada en la mañana de ayer (menos de 24 horas después que el Tribunal Constitucional entregó su fallo), en el transcurso de una conferencia de prensa ofrecida por los dirigentes de la agrupación que preside René Abeliuk Manasevich.

El Secretario General, Leván Muñoz, y el subsecretario Martín Manterola, entregaron a la opinión pública una declaración en

que, pese a insistir en sus objeciones a la ley, anuncian que se inscribirán como partido según la ley en trámite, para no contradecir "la voluntad popular".

Respecto a la reacción que esta decisión pudiere provocar en el resto de los integrantes de la Alianza Democrática, Manterola explicó que, pese a que la Alianza podría posteriormente discutir su inclusión en las entidades que contempla la ley tramitada, cada colectividad conserva su derecho a adoptar decisiones propias frente a éste y otros temas.

Cabe recordar que algunos dirigentes de la DC han llamado públicamente a inscribirse en el Registro Electoral, reconociendo así la validez del proceso que puso en marcha el Gobierno, de acuerdo a instrucciones directas del Presidente Pinochet, quien fue el primer ciudadano en inscribir su nombre en dicha nómina legal.

DIRECTOR  
Orlando Poblete Iturrate

EDITOR GENERAL  
Andrés Sánchez Arriagada

JEFE DE REDACCION  
Carlos Iturra Herrera

EDITOR NACIONAL  
Alejandro Darío Molina

EDITOR DE DEPORTES  
Héctor Vega Onesime

POLITICA: Manuel José Gamonal; ENTREVISTAS: María Cecilia Alamos; REPORTAJES: Carmen Eugenia Bravo; COLUMNISTAS: Neville Blanc, Jaime Bulnes, Guillermo Bruna, Juan de Dios Carmona, Tomás Casena, Juan Antonio Coloma, Luis Cordeto, Carlos Cruz-Coke, Juraj Domic, Gonzalo Ibáñez, José Pedro Lira, Hernán Leigh, Pablo Longueira, Sara Navas, Lamberto Pérez, Gonzalo Rojas, R.P. Bruno Rychlowski, Tomás Solar, Ramón Suárez, Felipe Vigaux, Eduardo von Klausen, Juan Antonio Widow, Agustín Bravo Alcántara; COLABORADORES ESPECIALES: Sergio Escobar, Yolanda Montecinos, Nena Ossa; CRONICA: Luis Gómez Pardo, Flor Ayala, Marilú Correa, Amelia Miranda, Ximena Gattás, Ximena Misse, Viviana Rojas, Leticia Soto, Mario Vielma, Ana María Quiñones, Guillermo Villar y Hugo Camus; ECONOMIA: Marisa Latorre, René Lillo; INTERNACIONAL: Verónica Pérez, Eliana Fellenberg; POLICIA: Hugo Vergara Letelier; ESPECTACULOS: Nury Constenla, José Luis Montes, David Abuhadda; REGIONES: Jaime Larraín, Fernando Salinas; HIPICA: Ramón Chacón, Julio Cervellino, Marcos Solís; DEPORTES: Aldo Schiappacasse, Igor Ochoa, Juan Carlos Cordero, Tito Paris, José González, Juan Esteban Lastra, Harold Mayne-Nicholls, Ramón Reyes, José Antonio Prieto, Felipe Bianchi, K. Nasto, Carlos Lorca, Benito Ruiz, Héctor Astorga, Carlos Baeza; EDICION NOCTURNA: Jorge Provons, Guillermo Vilchés, Hugo Ferrando; FOTOGRAFIA: Humberto Guerra, Gastón Acuña, Helmut Rosas, Roberto Guerrero, Marcela Bustamante, Marco Muga, Jesús Inostroza, Guillermo Escudero, Carlos Fénore, Carlos Sepúlveda, Hernán Andrade, Emilio Goujon, Ignacio Mella, David Lillo; DIAGRAMACION: Susana González, Jaime Clavería, Leonardo González, Ricardo de la Fuente, Franklin Mancilla; DIAGRAMACION SUPLEMENTOS: Alejandro Román, Alexis Humeres, Patricio Garay, Cecilia Acuña; CARICATURAS: Luis Goyenechea Zagarra, LUGOZE; HUMOR: Javier Quezada, Jota Q' cosas; DOCUMENTACION: Angela Flores, Lidia Pérez; AGENCIA VALPARAISO: Luz Saavedra, Raúl Santiz, Juan Gálvez, Gabriel Solar; AGENCIA CONCEPCION: Remijio Chamorro, Yolanda Arias, Exequiel Ramírez, César Arroyo.

GERENTE GENERAL Y REPRESENTANTE LEGAL  
Carlos Gómez Droggett

EDITORES:  
Empresa Periodística "La Nación" S.A.  
Agustinas 1269 casilla 81 - D Santiago  
Fono 6982222 Télex ELANA 240609



Califican de absurda información publicada en EE.UU.

## Especulación sin fundamentos involucra a Chile en "Irangate"

Fuentes no identificadas habrían entregado al cronista del "New York Times", Stephen Engelbert, las informaciones necesarias para que afirme, en la edición de ayer del diario norteamericano, que no sería otro que Chile el país proveedor de armas altamente sofisticadas a los "contras" nicaragüenses, mencionado en el informe oficial estadounidense sobre el caso "Irangate".

Sin mayores bases que las ya mencionadas fuentes, supuestamente conocedoras del informe Tower (que ha incriminado al Presidente Reagan en el escándalo de venta de armas a Irán para ir en ayuda de los antisandinis-

tas), el cronista del "New York Times" involucra públicamente a nuestro país, mezclándolo en un affaire bélico-político que ha producido una gran crisis en el Gobierno de Reagan.

De acuerdo con la información publicada en el matutino, la administración de Reagan habría pedido ayuda a Chile, solicitándole que abasteciera de avanzados misiles británicos antiaéreos a los contras. Engelbert no aporta ni un solo antecedente más que avale su tesis, lo cual no fue motivo para que el diario estadounidense desestimara publicar la especie en la primera página de su edición correspondiente al 27 de febrero.

Siendo así, no es de extrañar la reacción del embajador de Chile en Washington, Hernán Felipe Errázuriz, quien calificó como absurdas especulaciones la información.

"Estas versiones carecen de antecedentes, —señaló el embajador—. Una vez más se falta a la verdad. Son meras especulaciones".

Lamentablemente, ellas tienen cabida en la primera página de uno de los matutinos más influyentes, sin más rúbrica responsable que la del reportero antes mencionado.

Recomienda Carabineros

## Precauciones para conductores que regresan de sus vacaciones

Carabineros de Chile emitió un boletín informativo, en el cual señala algunas providencias que deben adoptar los conductores de automóviles antes y durante el viaje, con motivo del regreso masivo de veraneantes a sus hogares por el término del período de vacaciones.

Entre las precauciones que se deben aportar, carabineros recomienda revisar previamente el vehículo; transitar, preferentemente, con luz natural; no ingerir bebidas alcohólicas; circular a una velocidad razonable y prudente; respetar las señaliza-

ciones; usar el cinturón de seguridad y adelantar a otro automóvil sólo si se tiene el espacio y visibilidad suficiente.

La nota agrega que los conductores deben recordar que cada 200 kilómetros y a ciertas horas continuadas de manejo tienen que detenerse, descansar, relajarse y caminar y si continúan somnolientos descansar.

Finalmente, carabineros indica que en beneficio de una mayor seguridad y fluidez en los desplazamientos, el domingo primero de marzo se tomarán las siguientes medidas:

"En la ruta 68, entre las 19.00 y 22 horas, el túnel Lo Prado quedará con tránsito sólo hacia Santiago. Los vehículos que se dirijan a Valparaíso o Viña del Mar, deberán hacerlo por la ruta 5 norte, vía La Calera, Concón, Viña del Mar, Valparaíso. Pero, si la afluencia de tránsito así lo requiere, el horario de restricción del túnel será entre las 17.00 y las 23.00 horas".

## Postergan el horario de verano

El Gobierno dispuso que el cambio de horario de verano a invierno comience el 11 de abril próximo y no el 14 de marzo como estaba dispuesto, con el objeto de que las actividades que realizará en Chile el Santo Padre puedan contar con una hora más de luz natural.

La información la dio a conocer ayer en La Moneda, el ministro del Interior, Ricardo García, indicando que ello está contenido en un decreto supremo que entró en trámite para su próxima publicación en el Diario Oficial.

El mencionado decreto, que lleva la firma del Presidente de la República y del ministro del Interior, establece en su artículo primero que "el adelanto experimentado por la hora oficial de Chile continental, que comenzó a regir a las 24 horas del segundo sábado del mes de octubre de 1986, por esta sola vez se mantendrá vigente hasta las 24 horas del día sábado 11 de abril de 1987".

En su artículo segundo señala que "el adelanto experimentado por la hora oficial de Chile insular occidental, que comenzó a regir a las 24 horas del segundo sábado del mes de octubre de 1986, por esta sola vez se mantendrá vigente hasta las 24 horas del día sábado 11 de abril de 1987".

portación de Vehículos de la Federación Nacional de Taxistas, FENATACH, René Gutiérrez, quien precisó que la directiva reconsideró algunas "cosas dichas a la ligera", como la posibilidad de portar armas, que creo no es conveniente ahora "puesto que no tenemos un control absoluto de los taxistas que han ingresado a los sindicatos".

## "Antes de portar armas preferimos seguro de vida"

"Nuestro gremio no está en condiciones de adquirir ni portar armas puesto que hay otros aspectos más importantes que ello, como la posibilidad de que se cree un Seguro de Vida para los taxistas y que será planteado a las autoridades de Gobierno".

La afirmación corresponde al director de Abastecimiento e Im-

Relator viajará mañana a Ginebra

## Volio no ha recibido a Carmen Gloria Quintana

Fuentes de la Cancillería manifestaron ayer su extrañeza ante una información que dio por hecha una entrevista de la joven Carmen Gloria Quintana con el relator especial para los derechos humanos en Chile, Fernando Volio Jiménez.

Según declaraciones de una tía de Carmen Quintana, identificada como Ana Arancibia, ésta se reunió en Ginebra con Volio, a quien le habría entregado un relato directo de los hechos ocurridos el 2 de julio de 1986.

La fuente consultada indicó que es extraño que esa entrevista

Directiva de FENATACH

lectividades que abandonaron sus anteriores tiendas políticas para sumarse a la Avanzada. "Creemos que ésta es la única agrupación con principios claros y que continúa sosteniendo los principios de adhesión al Gobierno de Pinochet", expresó Fernando Palma, ex presidente del Movimiento Social Cristiano de Valparaíso. En términos similares, explicaron otros adherentes su simpatía por la AN.

Los miembros de la colectividad indicaron asimismo que durante este fin de semana se efectuará en Temuco el Consultivo Regional Sur, que reunirá a los jefes provinciales y comunales del grupo perteneciente a las regiones comprendidas entre la Séptima y la Duodécima división territorial.

## Avanzada Nacional eligió directiva de la V Región

Fue elegida la Mesa Colegiada de la Dirección Regional de Avanzada Nacional en la V Región, durante una reunión masiva a la que asistieron dirigentes juveniles, poblacionales, sindicales y técnicos de ese movimiento.

La directiva de la Quinta Región quedó configurada por Eduardo Rioseco, Juan Opazo, Antonio Bloise, Benito Cabezon y Ricardo Sainz, quienes iniciaron de inmediato sus tareas designando a los jefes provinciales, comunales y asesores regionales y fijando la fecha para sus reuniones con los distintos frentes que conforman el movimiento.

En la elección, según informaron los representantes de la agrupación, estuvieron presentes quince ex dirigentes de otras co-

## Constituyen Partido Liberal en Magallanes

Fue oficialmente constituida la primera asamblea del Partido Liberal en la XII Región, siendo elegido presidente de la agrupación regional Alvaro Riquelme Villarroel.

Integran asimismo la mesa directiva liberal en Magallanes, José Vicente Jara, Gastón Dubreil, Jorge Arce, Pedro Mancilla, Adriana Molina, Olga Andrade,

Rodrigo Villanueva y Mario Hardy.

Representantes de esa colectividad política afirmaron que a la formación de esta asamblea regional es el último paso previo a la inscripción de la entidad como partido político, trámite que se efectuará una vez que sea publicada en el Diario Oficial la legislación respectiva y tal iniciativa sea aprobada por las bases.

## Inauguración del año judicial

Mañana a las 11 horas el presidente de la Corte Suprema de Justicia, Rafael Retamal, inaugurará oficialmente el año judicial. Por segundo año consecutivo la ceremonia tendrá lugar en dependencias de la Tercera Sala de la Corte Suprema.

En la oportunidad además del discurso de apertura que tiene preparado Rafael Retamal se realizará el sorteo de integración de las salas en que funcionará el tribunal máximo durante el presente año.

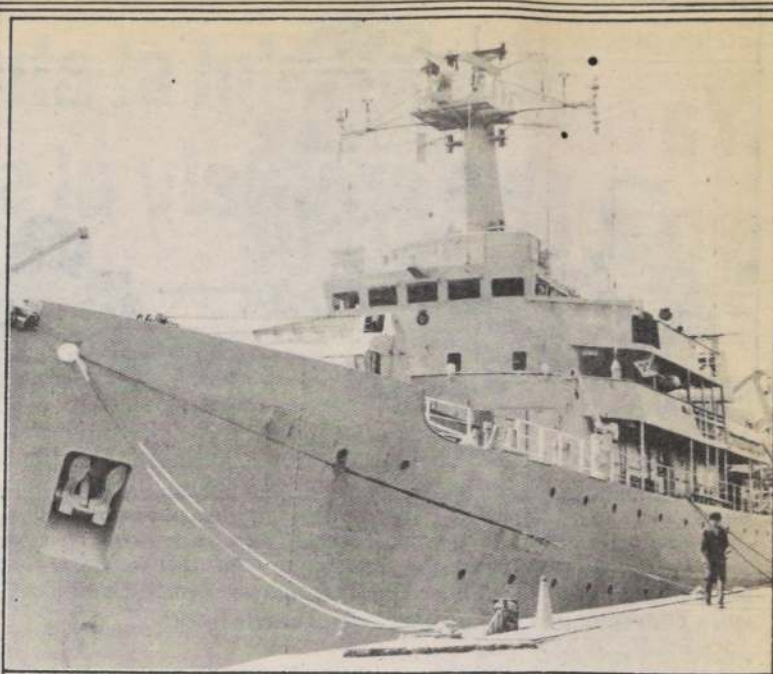

**PRINCIPE ANDRÉS EN NAVE QUE LLEGO A VALPARAISO.** — El príncipe Andrés, de Inglaterra, viaja en el buque oceanográfico inglés HMS "Herald" que se observa atracado al sitio 7 del espigón de Valparaíso, al retornar desde las bases británicas en la Antártida. Permanecerá durante el fin de semana para permitir un descanso a la dotación. El "Herald" es el más nuevo de los 4 buques hidrográficos que posee la Real Armada británica, construido en 1974, similar al "Hecla" que dio origen a su clase, en 1964. Está equipado con un sofisticado sistema de diagráfia automática, que registra y traza los parámetros de profundidad, gravedad y magnetismo en relación al tiempo. Cuando está fuera del alcance de equipos de fijación de posición con base en tierra, el "Herald" emplea sistemas de navegación por satélite.





La Comisión Regional da a conocer los últimos pormenores de los preparativos de la visita papal. Desean que nada quede al azar para que todo resulte un éxito tanto para el Santo Padre Juan Pablo II, como para los 400 mil peregrinos que acudirán al Club Hípico. En la foto, los seremis de Justicia, Gobierno y Transportes, Daniel Campos, Nicolás Tirapeguy y Fernando Navarro, respectivamente.

## Santo Padre recibirá a víctimas del terrorismo

La directora nacional de CORPAZ, organismo privado cuya misión es ayudar a personas afectadas por la violencia terrorista en nuestro país, manifestó su esperanza de que el Papa Juan Pablo II reciba a quienes han sido duramente afectados por el extremismo, durante su estadía en Chile.

"La espiritualidad del Pontífice, su amor hacia los que sufren, es lo único que puede mitigar en parte el dolor de esas víctimas de la violencia", dijo Rosa María Calvo.

Tales expresiones fueron vertidas por la representante de CORPAZ al término de una misa celebrada en la tarde de ayer en memoria de Rosa Rivero Fierro, fallecida el 29 de diciembre pasado a raíz de las quemaduras de ácido recibidas cuando un terro-

rista atentó contra el vehículo de locomoción colectiva en que viajaba.

A la ceremonia religiosa asistieron familiares y amigos de Rosa Rivero quienes viajaron expresamente desde Valparaíso, para recordar a la mujer que sufrió una larga agonía, durante la cual perdió también al hijo que llevaba en su vientre y que estaba próximo a nacer.

Se hicieron presentes también sobrevivientes a otros atentados y familiares de otros tantos chilenos que han muerto a manos del extremismo.

"Esperamos, señaló Rosa María Calvo, que el esposo de Rosa Rivero, así como otros afectados por ataques terroristas y sus familiares, sean recibidos por el Papa en Chile".

Comisiones trabajan coordinadamente

## Cada detalle de gira de S.S. verifican autoridades regionales

■ Se han adoptado todas las medidas para cuidar el libre tránsito, facilidades de desplazamiento, estacionamientos, precauciones sanitarias, servicios de urgencia, vigilancia policial y otros

CONCEPCION (Por Yolanda Arias F).— Cinco lugares están hasta el momento considerados como albergues para los miles de peregrinos que llegarán desde afuera de las intercomunas Concepción-Talcahuano para ver al Santo Padre cuando visite esta zona el 4 y 5 de abril.

La comisión técnica diocesana junto a la comisión regional encargada de los preparativos de esta histórica visita, tiene en perspectiva para alojamiento de aquellas personas que no tendrán cupo en los hoteles, debido a que la capacidad es sólo de 1.400 camas en toda la provincia de Concepción, los siguientes lugares: Estadio Regional, el recinto de FERBIO, Estadio El Morro, la Ciudad del Niño "Ricardo Espinoza", y el Colegio Sagrados Corazones.

También están en estudio algunos establecimientos escolares que se pondrán a disposición y algunos internados de colegios católicos. Además, se ha comenzado a considerar algunos lugares de camping, para que la gente acampe, con los servicios necesarios.

Los más mínimos detalles de las actividades que realizan los diversos sectores públicos para que esta visita tenga el gran éxito esperado, fueron dadas a conocer en una conferencia de prensa por los miembros de la comisión regional, integrada por el seremi de Justicia Daniel Campos; el secretario regional

ministerial de Gobierno, Nicolás Tirapeguy; y el seremi de Transportes, Fernando Navarro.

### PRECAUCIONES

En lo que respecta a Salud, Tirapeguy informó que se han tomado todas las medidas para el cuidado y la asistencia directa del Sumo Pontífice y su comitiva, como también la atención sanitaria para las 400 mil personas que se estima concurrirán el domingo 5 de abril al Club Hípico.

Los hospitales "Guillermo Grant Benavente", del Trabajo, la Mutual, Higuera y el Hospital Naval de Talcahuano, además del consultorio de Hualpencillo son los establecimientos que recibirán a los peregrinos en caso necesario. En los lugares de accesos a los estacionamientos vehiculares se tiene presupuestado las postas de primeros auxilios. En las tribunas del Club Hípico habrá igualmente dos estaciones médicas para atender los casos de gravedad. En los alrededores estarán los grupos de tipo móvil o camillas, para prestar atención a los desmayados.

Un número de ocho ambulancias estarán apostadas en el Club Hípico para salir en caso de emergencia, además de un helicóptero. Estará además un equipo especial que facilitará el Hospital Naval, para atender al Papa.

### DE MADRUGADA

El recinto del Club Hípico estará abierto al público desde las 5.00 horas de ese domingo, para recibir por sus seis accesos a los peregrinos que hasta allí concurrirán.

Según estimaciones conocidas hasta ahora, unas 35 mil personas concurrirán desde la provincia de Ñuble; otras 25 mil de la provincia de Biobío; 8 mil desde Arauco; en tanto que desde Concepción se calculan unos 300 mil fieles. También se espera la visita de otros 7 mil peregrinos de la VII Región y otros tantos de la Novena Región.

Para esta gran afluencia de público que permanecerá por espacio de siete horas aproximada-

mente en el Club Hípico, se instalarán letrinas y agua potable.

### MOVILIZACION GRATIS

Por su parte Fernando Navarro como seremi de Transportes entregó algunos pormenores relacionados con el tránsito de peatones, estacionamiento vehicular y los recorridos de los taxibuses que trasladarán pasajeros desde los estacionamientos ubicados en FERBIO, Puente Perales, y de Hualpencillo, hasta el Club Hípico, con prioridad a ancianos y gente enferma.

Se está en conversaciones, dijo el seremi de Transportes para que los taxibuses realicen este servicio, desde los estacionamientos hasta el Club Hípico, en forma gratuita.

Navarro dio a conocer la cantidad de pasajeros que se transportará por horas desde los diversos circuitos hasta el lugar de la Eucaristía y el número de vehículos que pasará, estimándose que en tres horas los 400 mil peregrinos estarán en el interior del Club Hípico.

Los vehículos en malas condiciones, según lo indicado por el personero de Transportes, estarán impedidos esos días para trasladar gente. "Se hará absoluta claridad que los conductores no están transportando cosas, sino personas y que por tanto se haga en forma muy consciente, para evitar accidentes".

Los cuatro estacionamientos contarán con iluminación, y resguardo policial y estarán a cargo del Cuerpo de Bomberos. Además dispondrán de una letrina y una caseta de información.

También, se informó que se está en conversaciones con Ferrocarriles del Sur, para trasladar desde la provincia de Ñuble y Biobío algunos peregrinos en trenes.

"Se hará todo lo posible por trasladar pasajeros desde el ramal Los Angeles, Laja y San Rosendo la mayor cantidad de gente. Estimamos que en 10 carros se puede transportar unas mil personas sentadas".

El viernes 11 de marzo

## Segundo papamóvil llega en el buque "Isla Baltra"

VALPARAISO (por Raúl Santiz Téllez).— En el buque de bandera ecuatoriana "Isla Baltra", del consorcio naviero "Eurosál", arribará al país el segundo "papamóvil" que el Santo Padre utilizará en nuestro país, en su próxima visita.

El vehículo, fabricado especialmente para el Papa por la industria alemana "Mercedes Benz", fue embarcado en Génova y es transportado sin costo, co-

mo contribución a la misión de paz que cumple el Sumo Pontífice.

El buque, de propiedad de la empresa armadora "Transportes Navieros Ecuatorianos", tiene anunciado su arribo a Valparaíso para el viernes 11 de marzo, y será atendido en su carga y descarga por la agencia "Sudamericana Agencia Aérea y Marítima" (SAAM).—



## Familia y Derecho (II)

Neville BLANC RENARD.

Considerada la familia por su carácter de institución y de grupo social natural, incumbe a los poderes públicos el reconocimiento de las funciones propias que dimanar de su carácter de elemento natural y fundamental de la sociedad, y en atención no sólo a sus propios y legítimos derechos, sino en interés del bien común de la sociedad.

Una función conyugal que implica como metas: la libertad de elección y válido consentimiento, la comunidad de amor, la igualdad de derechos, la dignidad y la exclusión de discriminaciones entre hombre y mujer, la protección de la unidad y estabilidad matrimonial, la defensa de la intimidad y del honor y el respeto al ámbito de la convivencia conyugal y la corresponsabilidad de la patria potestad, protección

a la unidad y mayor estabilidad posible matrimonial.

Función procreadora que conlleva el reconocimiento del derecho irrenunciable y exclusivo de los cónyuges sobre la decisión responsable del número de hijos a procrear, así como el derecho a contar con los medios sanitarios sociales necesarios para asegurar la salud de la madre y del concebido y excluye el aborto en cuanto constituye un atentado directo contra el derecho humano primario a la vida del concebido y no nacido.

Una función parental que se fundamenta en el derecho primario de todo menor a recibir una formación y protección integrales, con el correlativo derecho de los padres al reconocimiento y protección jurídica de la patria potestad respecto a sus hijos menores e incapaces y del protago-

nismo inalienable de los padres en su educación.

Las relaciones primarias padres-hijos, imprescindibles para una necesaria formación de la personalidad infantil, singularmente madre-hijo durante el primer año de su vida, suponen el derecho de todo menor a contar con su ambiente familiar adecuado y la denuncia de cualquier abuso, estatal o social, contra el derecho a la convivencia familiar de padres e hijos.

La familia es la primera escuela de las virtudes de convivencia o virtudes sociales: sinceridad, lealtad, espíritu de servicio, respeto, comprensión y solidaridad.

El espíritu de servicio ejercitado en la vida familiar cotidiana es la mejor escuela de poder y de dominio en la Sociedad.





La Comisión Diocesana de la V Región que prepara la Visita del Santo Padre a Rodelillo, en Valparaíso, dio a conocer los nuevos bonos de contribución que entran a colocarse en las distintas comunas, para recolectar los 18 millones de pesos que aún restan para financiar los costos de la presencia papal en Valparaíso. En la foto (con lentes, al centro) el R.P. Angel Pascual, Delegado Diocesano ante la Comisión, y el coordinador técnico, Sergio Hurtado (a la izquierda), se refieren a las acciones que se llevan a efecto.

Punto de encuentro con Juan Pablo II

## Buscan financiamiento para obras en Rodelillo

VALPARAISO (por Raúl Santiz Téllez).— Un llamado a los porteños, para que se pongan "la camiseta de la V Región" y contribuyan en la recolección de fondos para la visita del Santo Padre a Valparaíso, formuló la comisión diocesana local que prepara la llegada del Papa Juan Pablo II a Rodelillo, el 2 de abril próximo.

El Coordinador Técnico de la Comisión, Sergio Hurtado, elogió a los habitantes de la V Región que están adquiriendo los diversos elementos que se están vendiendo con este fin, pero precisó que se está contribuyendo así con la visita general a Chile del Sumo Pontífice, pero que se está dejando de lado el apoyo directo a la visita a Valparaíso.

Explicó que dichos recursos van a Santiago, donde se distribuyen en los múltiples aspectos generales que deben financiarse, pero que los gastos en Rodelillo,

para habilitar un lugar digno y seguro para S.S. ascienden a 28 millones de pesos, de los cuales sólo se ha logrado reunir la suma de 10 millones.

Con el fin de canalizar la ayuda directa de la comunidad a los objetivos locales, se anunció la emisión de bonos, por \$ 500 y \$ 1.000, que llevan la frase "Santo Padre: la V Región te invita", los cuales comenzarán a ser colocados a partir de la semana próxima, en las casas comerciales, la banca, las parroquias, y diversos establecimientos públicos.

Sergio Hurtado resumió las 3 formas que existen para contribuir con el nuevo norte de la campaña "Santo Padre: la V Región te invita": 1.- Donando materiales (madera, pintura, fotografías, etc); 2.- Adquiriendo la escarapela que se prende en la solapa; y 3.- Adquiriendo los bonos voluntarios.

Con días libres y unidades educativas

## Estudiantes se preparan para recibir a Su Santidad

■ Diversos colegios de las zonas que recorra el Papa serán utilizadas como albergues gratuitos para los peregrinos

Los peregrinos que acudan a los diferentes lugares donde estará Su Santidad, Juan Pablo II, contarán con alojamiento y servicios higiénicos en forma segura y gratuita.

Para esto el Ministerio de Educación ha dado instrucciones precisas a los secretarías regionales ministeriales, a fin de que éstos dispongan los establecimientos educacionales necesarios para ser utilizados como albergues para peregrinos.

De este modo, el Ministerio de Educación no ha quedado ajeno a los preparativos que se llevan a cabo en todo los sectores con motivo de la próxima visita del Sumo Pontífice.

Por otra parte, se han dispuesto algunos cambios en el calendario escolar, con el propósito de que los niños puedan participar y llegar hasta aquellas localidades donde el Papa se dirigirá a los asistentes.

Cumpliendo con esta disposición en la ciudad de Antofagasta el inicio de las clases está previsto para el próximo lunes, adelantándose así en una semana en re-

lación al resto del país. De este modo, los alumnos podrán tener vacaciones durante los días que Juan Pablo II esté en Chile, pudiendo preparar la bienvenida del Vicario de Cristo a esa ciudad.

De igual modo, en la ciudad de Puerto Montt las clases se suspenderán a partir del martes 31 inclusive, hasta el 3 de abril. Igual cosa sucederá en el resto de las regiones, aunque aún no existe un calendario definido.

### EL PAPA EN LAS AULAS

Todos los niños de Chile podrán conocer mejor la vida del Santo Padre, gracias a una unidad programática que ha sido preparada por el Ministerio de Educación, y que será tratada en todos los colegios del país entre el 9 y el 31 de marzo próximo.

Este programa especial de estudio será visto en todas las asignaturas y podrá estar dirigido opcionalmente a alumnos, docentes, padres y apoderados, personal administrativo y auxiliar y comunidad circundante.

# Impresionada la Iglesia ante programa de la visita papal

Como un "viaje histórico que hará honor al pueblo de Chile" calificaron los altos representantes de la Iglesia Católica el estado de avance de los preparativos para la visita del Santo Padre, realizados por el Gobierno en las áreas de seguridad, protocolo, comunicación social, transporte y telecomunicaciones, fundamentalmente. Tanto el Nuncio Apostólico, monseñor Angelo Sodano; el secretario ejecutivo de la comisión Pro Visita Santo Padre, monseñor Francisco José Cox, y el vicario castrense, monseñor Joaquín Matte, quien actúa como vínculo entre las comisiones de la Iglesia y el Gobierno, concurren ayer, en respuesta a una invitación, a un encuentro informativo con el Presidente de la República, Augusto Pinochet Ugarte, y la comisión interministerial y otras autoridades relacionadas con el magno evento.

A la salida de la reunión, que se prolongó por dos horas, el ministro secretario general de Gobierno, Francisco Javier Cuadra, indicó que "estamos muy satisfechos del trabajo realizado por las comisiones, que además incluye los aspectos relativos a salud, vivienda, obras públicas". En el citado encuentro se revisó la planificación tanto a nivel nacional como regional, con la precisión del itinerario del Santo Padre a partir del 1º de abril, según acotó el secretario de Estado.

Al encuentro de carácter infor-

mativo también asistieron los ministros del Interior, de Defensa, de Hacienda, de la Secretaría General de la Presidencia, de Cancillería, el vice ministro de Relaciones Exteriores, el subdirector de actividades especiales de Carabineros y el Jefe de la Casa Militar subrogante.

El ministro Cuadra también destacó que monseñor Cox viajará hoy a Roma para referirse en detalle a lo que el Gobierno ha realizado hasta ahora y lo que planifica hasta que el Santo Padre deje el territorio nacional, el 6 de abril.

"No está previsto por el momento el que un personero de Gobierno viaje hasta Roma", acotó el secretario de Estado, "por ahora los vínculos se mantienen a través del embajador chileno ante la Santa Sede".

### IMPRESION DE LA IGLESIA

El Nuncio Apostólico, monseñor Angelo Sodano, afirmó que la colaboración prestada por las autoridades de Gobierno "siempre me ha impresionado. Bien conozco la organización de los 32 viajes del Papa fuera de Italia y en relación a éste, las premisas indican que será un viaje histórico que hará honor al pueblo de Chile, a este pueblo cristiano que quiere recibir al vicario de Cristo con espíritu de fe".

"Repito —acotó el prelado—,

Señaló monseñor Cox en víspera de su viaje a Roma

## El Papa está bien informado acerca de la realidad nacional

El secretario ejecutivo de la Comisión Nacional Visita Santo Padre, monseñor Francisco José Cox, señaló que el Papa está muy interiorizado acerca de la realidad nacional, de la cual se informa como lo hace también con todos los países que visita, por lo cual no es necesario salir a gritar al Papa la visión que cada uno tiene del país.

El obispo, quien viaja hoy a Roma para ultimar detalles relacionados con la visita papal a Chile, formuló estas declaraciones al término de una Eucaristía que celebró ayer, con motivo de la inauguración de un seminario nacional de responsables diocesanos de medios de comunicación social y jefes de salas de prensa.

## Camioneros trasladarán containers para armar escenario monumental

La Confederación Nacional de Dueños de Camiones, que preside Julio Lagos, y las Federaciones del Transporte Urbano e Interurbano, dieron a conocer los programas y actividades de apoyo y adhesión a la visita del Santo Padre a Chile, que se llevará a cabo los primeros días del mes de abril.

Lagos informó que desde el mes de noviembre, "donde asistí a una reunión junto a los empresarios chilenos con la Comisión Visita del Santo Padre, que enca-

Monseñor Cox indicó que la preparación de la visita papal se hace en un permanente intercambio entre Roma, la Nunciatura en Santiago, la Comisión Nacional y las autoridades, en lo que a ellas compete. "Por eso voy acompañado del coordinador de organización, Alberto Etcheberry, para dar cuenta al padre Roberto Tucci, encargado de los viajes papales, de todas las tareas que nos dejó cuando vino; para ir a corroborar con él diversas interrogantes que han ido surgiendo en diversos ámbitos y para afinar los detalles de la programación o desarrollo de la visita", precisó.

Manifiestó que el Papa, en líneas generales, está informado de los problemas del país. "Por lo

que estoy muy contento con los preparativos que hacen honor al Episcopado y al Gobierno por su parte," realizó con tanto amor".

En cuanto a la reunión, monseñor Sodano dijo que "fue muy agradable. El señor Presidente nos invitó a escuchar una relación que le hacían sus colaboradores y nosotros con mucho gusto hemos escuchado".

### MONSEÑOR COX

Por su parte, el secretario ejecutivo de la comisión Pro Visita Santo Padre, monseñor Francisco José Cox, indicó que la reunión "fue muy interesante, bien detallada. En gran parte, yo ya conocía los contenidos a través de las reuniones de coordinación que hemos sostenido en varias ocasiones. Faltan afinar aún detalles muy sencillos, por ejemplo si hay alguna variación en el recorrido, cosas de ese tipo".

Al ser consultado sobre si se conversó de una posible utilización política del evento, monseñor Cox señaló que "no era un tema de la información, sino que las medidas técnicas programadas para que la visita se desarrolle como corresponde".

Por último, en cuanto a si está determinada la participación de los radios, el prelado chileno dijo que "se está trabajando en eso todavía, pero creo que vamos a llegar a una muy buena cobertura radial y televisiva".

demás —dijo— en todos los países del mundo hay situaciones que son más o son menos difíciles y el Santo Padre está bastante bien informado, por lo cual no es necesario salir a gritarle cual es la realidad nacional. El viene a realizar una visita pastoral a un país que ha estudiado, conocido y del cual tiene información abundante y por eso creo que la actitud que nos corresponde es esencialmente la de acogerlo, de alegrarnos inmensamente por su visita".

"La condición del Papa no es encontrar un país que no tenga problemas, sino al contrario, ayudar con su palabra, con su ejemplo a que cada país pueda ir resolviendo mejor sus problemas".

Por su parte, el presidente de la Federación de Transporte Interurbano e Internacional, Adolfo Quinteros —en conferencia de prensa— informó que movilizarán 100 camiones para trasladar "containers" desde Valparaíso a Santiago para la reunión multitudinaria que sostendrá el Santo Padre en Santa Rosa con Américo Vespucio. Estos serán utilizados en la construcción del escenario monumental donde el Papa oficiará una misa en la que se calcula que asistirán más de un millón de personas.



Debido a nuevos antecedentes

## Cierran acceso al sumario del caso quemados a ambas partes

■ Fiscal instructor Edwin Blanco indicó que así lo requieren las próximas diligencias que ordenará en el proceso

■ Hasta el cierre de esta edición, se desconocía si el magistrado acumularía el proceso que afecta al ex comandante René Muñoz Bruce

El fiscal militar ad hoc Edwin Blanco, quien instruye el proceso por el denominado "caso quemados", quitó el conocimiento del sumario respectivo a los abogados de las dos partes.

Así lo dio a conocer ayer el propio magistrado, quien explicó que la medida se debe a los últimos antecedentes surgidos durante las investigaciones y a la necesidad que el juez instructor realice las consiguientes diligencias dentro de la reserva que ellas requieran. Estas diligencias incluirían los interrogatorios al ex comandante del Regimiento "Libertadores", René Muñoz Bruce, y a los integrantes de la patrulla militar que vigilaba el sector de avenida General Velásquez y Hernán Yungue el 2 de julio de 1986, durante el incidente en que resultaron lesionados dos jóvenes que participaban en desórdenes.

El magistrado dijo que ha continuado con los interrogatorios. La decisión adoptada por el fiscal Edwin Blanco afecta a los profesionales Carlos Cruz Coke, quien representa al teniente Pedro Fernández Dittus y Héctor Salazar y Luis Toro, abogados de las familias de Rodrigo Rojas Denegri y Carmen Gloria Quintana.

Paralelamente, al cierre de la presente edición se desconocía si el juez militar de la Segunda División de Ejército había resuelto acumular con el proceso que instruye el juez Edwin Blanco, el proceso iniciado por la segunda fiscalía militar al ex comandante del Regimiento "Libertadores", René Muñoz Bruce. Este último se abrió luego de una denuncia de la institución por "incumplimiento de deberes militares", por el hecho de no haber informado a sus superiores sobre los hechos

ocurridos el 2 de julio del año pasado.

Por otro lado, los abogados de la parte querellante señalaron que el lunes pedirán la reposición de esta medida al juez Edwin Blanco y, en caso de no ser aceptada, recurrirán a la Corte Marcial. Añadieron que hasta el momento no han tenido contacto con el magistrado de la segunda fiscalía, Rodrigo González Vera, y que tampoco han solicitado diligencias.

Recordaron también que el expediente del "caso quemados" debe regresar hoy a la Corte Marcial, al cumplirse el plazo de 72 horas concedido por el máximo tribunal castrense al fiscal Edwin Blanco para analizar su contenido a la luz de los últimos antecedentes. Indicaron, sin embargo, que la fiscalía instructora mantendrá copias del expediente.



Fiscal militar ad hoc Edwin Blanco, instructor del proceso por el llamado "caso quemados".

Finalmente, dijeron que el recurso de queja presentado contra el fiscal Blanco por cambiar la encargatoria de reo del teniente Fernández Dittus, y la apelación a su negativa de declarar reos a otros nueve miembros de la patrulla, se verían el próximo jueves. Ambas presentaciones ocuparían el lugar número 12 de la tabla de la Corte Marcial.

### FISCAL GONZÁLEZ VERA

El magistrado de la segunda  
Por atentado a S.E.

fiscalía militar, Rodrigo González Vera, informó ayer que interrogó por segunda vez al ex comandante del Regimiento "Libertadores", René Muñoz Bruce, en dependencias del Ministerio de Defensa. El juez no precisó cuándo efectuó este nuevo interrogatorio, en el proceso que inició a raíz de la denuncia del Ejército por "incumplimiento de deberes militares". La situación procesal del ex jefe de la unidad a la que pertenece el teniente Pedro Fernández Dittus debe resolverse hoy.

### EMPRESA ELECTRICA MELIPILLA S.A. (EMEL S.A.) PUBLICACION DE TARIFAS

En conformidad con lo dispuesto en el artículo 114 del DFL N° 1 de 1982 del Ministerio de Minería y en virtud de los decretos N° 272 de 1984 y N° 354 de 1986, ambos del Ministerio de Economía, Fomento y Reconstrucción, la empresa concesionaria de servicio público eléctrico de distribución que suscribe informa las tarifas que rigen desde el 1 de marzo de 1987 en las áreas territoriales que se señalan. Las denominaciones y las condiciones de aplicación de las tarifas son las del decreto N° 272 antes citado.

		ÁREAS		
		MELIPILLA	COLCHAGUA	MAULE
BT1	CARGO FIJO (\$/MES)	222.300	222.300	222.300
	CARGO POR ENERGÍA BASE (\$/KWH)	16.7052	16.7448	16.7328
	CARGO POR ENERGÍA ADICIONAL DE INVIERNO (\$/KWH)	37.4196	37.2264	37.4496
BT2	CARGO FIJO (\$/MES)	222.300	222.300	222.300
	CARGO MENSUAL POR POTENCIA CONTRATADA (\$/KW/MES):			
	A) CONSUMOS PARCIALMENTE PRESENTES EN PUNTA	1736.40	1526.04	1929.48
	B) CONSUMOS PRESENTES EN PUNTA	2701.08	2289.00	2894.28
	CARGO POR ENERGÍA (\$/KWH)	6.5538	6.7056	6.5784
BT3	CARGO FIJO (\$/MES)	385.392	385.392	385.392
	CARGO MENSUAL POR DEMANDA MÁXIMA LEÍDA (\$/KW/MES):			
	A) CONSUMOS PARCIALMENTE PRESENTES EN PUNTA	1736.40	1526.04	1929.48
	B) CONSUMOS PRESENTES EN PUNTA	2701.08	2289.00	2894.28
	CARGO POR ENERGÍA (\$/KWH)	6.5538	6.7056	6.5784
BT4.1-BT4.2-BT4.3	CARGO FIJO (\$/MES)	563.268	563.268	563.268
	CARGO MENSUAL POR DEMANDA MÁXIMA DE POTENCIA EN HORAS DE PUNTA DE INVIERNO (\$/KW/MES)	2067.00	1647.72	2213.40
	CARGO MENSUAL POR POTENCIA CONTRATADA O SUMINISTRADA (\$/KW/MES)	633.96	641.28	680.88
	CARGO POR ENERGÍA (\$/KWH)	6.5538	6.7056	6.5784
AT2	CARGO FIJO (\$/MES)	222.300	222.300	222.300
	CARGO MENSUAL POR POTENCIA CONTRATADA (\$/KW/MES):			
	A) CONSUMOS PARCIALMENTE PRESENTES EN PUNTA	974.16	852.84	1108.92
	B) CONSUMOS PRESENTES EN PUNTA	1461.24	1326.72	1570.92
	CARGO POR ENERGÍA (\$/KWH)	5.8908	6.0300	5.9160
AT3	CARGO FIJO (\$/MES)	385.392	385.392	385.392
	CARGO MENSUAL POR DEMANDA MÁXIMA LEÍDA (\$/KW/MES):			
	A) CONSUMOS PARCIALMENTE PRESENTES EN PUNTA	974.16	852.84	1108.92
	B) CONSUMOS PRESENTES EN PUNTA	1461.24	1326.72	1570.92
	CARGO POR ENERGÍA (\$/KWH)	5.8908	6.0300	5.9160
AT4.1-AT4.2-AT4.3	CARGO FIJO (\$/MES)	563.268	563.268	563.268
	CARGO MENSUAL POR DEMANDA MÁXIMA DE POTENCIA EN HORAS DE PUNTA DE INVIERNO (\$/KW/MES)	1159.68	1022.40	1251.60
	CARGO MENSUAL POR POTENCIA CONTRATADA O SUMINISTRADA (\$/KW/MES)	301.56	304.32	319.20
	CARGO POR ENERGÍA (\$/KWH)	5.8908	6.0300	5.9160

En conformidad con lo dispuesto en el Ord. 1083 del 14 de mayo de 1986 del Sr. Director Nacional de Industria y Comercio, estos precios incluyen el Impuesto al Valor Agregado.

EMPRESA ELECTRICA MELIPILLA S.A. (EMEL S.A.)

## Nuevos interrogatorios a los últimos detenidos

Dos de los tres últimos detenidos en relación con el atentado contra el Presidente de la República fueron interrogados ayer.

Se trata de los subversivos Emilio Rodríguez Jara, alias "Jaime" e "Iván", y Leopoldo Remigio Gutiérrez Pazoca. Ambos fueron puestos a disposición del juez Fernando Torres Silva el pasado martes, por la Central Nacional de Informaciones.

Los terroristas del Frente Manuel Rodríguez fueron detenidos en el inmueble de calle Anaxágoras 5766, en la comuna de San Miguel, donde además los efectivos de seguridad encontraron tres granadas de mano, literatura marxista, una bandera del grupo violentista vasco ETA y banderas cubanas.

La aprehensión de estos extremistas siguió a la captura del terrorista Mauricio Fabio Arenas

Bejas, el 19 de febrero, tras enfrentar éste con armas de fuego a los funcionarios de la CNI, en el sector de la rotonda Vicuña Mackenna.

Como se recordará, Arenas Bejas es hermano de Arnaldo Hernán Arenas Bejas, uno de los cinco reos por disparar a la comitiva presidencial el 7 de septiembre de 1986. Mauricio Arenas permanece internado en el hospital Sótero del Río, a raíz de heridas a bala en la cabeza que recibió en el enfrentamiento.

En ese recinto ha sido interrogado dos veces por el juez Torres Silva.

En cuanto a los otros dos subversivos, el magistrado está investigando la participación que tuvieron en la emboscada al jefe del Estado. El plazo para decidir su situación procesal vence mañana a medianoche.

Cuestionados en caso Banco de Chile

## Aún no se presentan al tribunal 30 depositantes

El titular del 16° Juzgado del Crimen interrogó nuevamente a las únicas personas encargadas de reo en el proceso que instruye por defraudación al Banco de Chile.

Estos interrogatorios fueron calificados como rutinarios dentro del proceso y que sólo se trataba de aclarar algunas dudas pendientes.

Por otro lado aún no se presentan voluntariamente al tribunal —como lo habían informado abogados allegados al caso— los treinta depositantes que tienen orden de aprehensión pendiente.

Hace algunos días se señaló que se harían presentes en el juzgado para aclarar sus respectivas situaciones, pero hasta la fecha no ha ocurrido.

Estas personas están siendo buscadas por efectivos del OS-7 de Carabineros, unidad que tiene órdenes amplias para investigar. Cabe señalar que estas personas tenían depósitos a plazo que tomaron con la ex funcionaria María Cecilia Pérez del Río, los cuales tienen intereses muy por sobre el que se está pagando en el mercado financiero.

Estos documentos fueron incautados por el tribunal, situación ante la cual los titulares no han hecho gestión alguna.

Asimismo, el Banco de Chile, en su oportunidad, señaló que el caso sólo afecta a los señalados treinta documentos y que la situación no afecta el patrimonio ni el prestigio de la institución.



En cuatro días de fiestas ininterrumpidas

## Brasil se prepara para uno de sus carnavales más sensuales

RIO DE JANEIRO, 27 (REUTER).— Brasil se prepara para uno de sus carnavales más sensuales, en cuatro días y medio de fiestas populares, desfiles y bailes sin interrupción.

Desde el anochecer de hoy, cuando el alcalde Saturnino Braga entregó las llaves de la ciudad al "rey mono" de Río, el rey payaso, el carnaval quedó oficialmente inaugurado.

Entre ese momento y el mediodía del miércoles de ceniza, millones de brasileños y miles de turistas se lanzarán a una parranda continua, que tiene fama de

no ser superada por ninguna fiesta de carnaval en el mundo.

La onda sexy de las fiestas de este año llegó a los selectos bailes de disfraces de clubes sociales y nocturnos, donde revistas y diarios derrochan fotos de modelos en lujosos atuendos, con precarios sostenes enojados y apenas cubiertos por holgados boleros.

A diferencia de los años previos, en que la policía hubiera prohibido la desnudez excesiva en calles o playas, avezados observadores de la escena local dicen que tales prohibiciones no se

aplican en las miles de fiestas privadas que afloran por doquier en la ciudad gigante, antes y después de las festividades públicas.

En un intento de que el carnaval se desarrolle sin disturbios, la policía de Río informó hoy que había arrestado a más de 3.000 ladrones, prostitutas, homosexuales, vagabundos y otros con prontuarios delictivos.

Un enorme cobertizo cerca del zoológico de la ciudad alberga a los detenidos, bautizados por los diarios como la pandilla "qué voy a decir en casa", que recién serán liberados el miércoles de ceniza.



RIO DE JANEIRO.— Un turista fotografía a tres chicas brasileñas durante un baile pre carnaval, que finalizó en la madrugada del pasado jueves. El carnaval de Río de Janeiro comenzó oficialmente ayer. (Agencia Reuter).

Bolivia

## Cinco cambios en gabinete ministerial

LA PAZ, 27 (Reuter).— La siguiente es la nómina del nuevo equipo ministerial designado por el Presidente Víctor Paz Estenssoro, en la que figura sólo cinco cambios:

Relaciones Exteriores: Guillermo Bedregal (ratificado).  
Interior: Juan Carlos Durán.  
Ministro de Defensa Nacional: Fernando Valle (ratificado).  
Finanzas: Juan Cariaga (ratificado).  
Planeamiento: Gonzalo Sánchez de Lozada (ratificado).  
Educación: Enrique Ipiña Melgar (ratificado).  
Transportes y Comunicaciones: Andrés Petricevic (ratificado).  
Industria y Comercio: Fernando Moscoso (ratificado).

Trabajo y Desarrollo Laboral: Alfredo Franco Guachalla (nuevo).

Previsión Social y Salud: Carlos Pérez (ratificado).

Minería y Metalurgia: Jaime Villalobos (ratificado).

Asuntos Campesinos: José Justiniano (nuevo).

Energía e Hidrocarburos: Carlos Morales (ratificado).

Asuntos Urbanos: Franklin Anaya (ratificado).

Secretario de la Presidencia: Walter Zuleta (nuevo).

Informaciones: Herman Antelo (ratificado).

Aeronáutica: General Jaime Zegada (nuevo).

Recaudaciones: Ramiro (ratificado).

Por incidentes que dejaron saldo de 12 muertos

## Militares y policías acusados en Filipinas

MANILA, 27 (AP).— El grupo que investigó los enfrentamientos ocurridos el mes pasado durante una manifestación aquí en reclamo de reforma agraria y otras medidas, en que hubo por lo menos 12 muertos, culpó hoy de ello tanto a manifestantes como a las fuerzas que intervinieron, y recomendó que se formulen cargos de sedición contra el principal dirigente de la protesta.

En su informe presentado a la presidenta Corazón Aquino, el grupo de tres miembros también recomendó que se adopten medidas administrativas contra siete

jefes militares y policiales, por fallas de comando durante los sucesos del 22 de enero ocurridos en el puente Mendiola en esta capital.

Esos enfrentamientos entre manifestantes y tropas fueron los más violentos desde que la señora Aquino llegó al poder, en la revolución del año pasado.

"Aunque las pruebas no indican positivamente quien comenzó a disparar... el hecho ineludible es que hubo disparos de ambos, aunque principalmente desde las fuerzas del gobierno", dijo el informe.

Tras aprobarse proyecto de ley antiterrorista

## Lanzan bombas a 12 bancos y distritos suburbanos de Lima

LIMA, 27 (AP).— Guerrilleros izquierdistas lanzaron bombas contra 12 bancos en esta capital y distritos suburbanos, aparentemente en protesta por la aprobación en el Senado de un proyecto de ley que aumenta las penas a los culpables de terrorismo, informó la policía.

Los ataques simultáneos contra agencias del Banco de Crédito del Perú, una de las más antiguas y la más importante organización bancaria privada del país, fueron lanzados presuntamente por miembros del Movimiento Revolucionario Tupac Amaru (MRTA) y del Movimiento de Izquierda Revolucionaria (MIR), pro cubanos, a las 05.30 (10.30 GMT), media hora después de concluido el toque de queda de cuatro horas de la jornada.

Los atentados causaron consi-

derables daños materiales pero ninguna víctima, según el informe.

Un portavoz de la Dirección Contra el Terrorismo, de la Policía de Investigaciones, dijo a The Associated Press en entrevista telefónica que se hallaron volantes en los que el grupo MRTA-MIR protesta por haberse aprobado anoche en el Senado, dominado por el partido aprista del Presidente Alan García, un proyecto de ley que aumenta las penas a culpables de actos terroristas.

Los volantes también contienen protestas por que en ese proyecto no se hayan incluido sanciones para miembros de las fuerzas de seguridad que "tortu-

ran y matan a presuntos terroristas".

Según el informante, el mismo grupo subversivo lanzó anoche otras bombas contra tres locales del Partido Aprista en barrios suburbanos y contra una agencia bancaria estatal, y contra una cooperativa de ahorro privada en el puerto El Callao, que provocaron daños materiales.

Entretanto, el Ministerio de Marina informó que durante la remoción de escombros en la isla penal El Frontón se encontraron 29 cadáveres de reclusos que murieron en junio pasado, durante la represión de amotinamientos de encausados por terrorismo.

Sobre el Medio Oriente

## Egipto e Israel llaman a una conferencia de paz

EL CAIRO, 27 (REUTER).— Egipto e Israel convocaron a una conferencia internacional de paz sobre Medio Oriente para este año.

Una declaración conjunta, que puso fin a la visita de dos días efectuada por el ministro de Relaciones Exteriores israelí, Shimon Peres, dice: "ambas partes procederán activamente con miras al logro de la paz en Medio Oriente... y adoptarán las medidas necesarias para la convocatoria de una conferencia internacional en 1987 que conduzca a negociaciones directas" (entre Israel y los países árabes).

EL PLAN

TEL AVIV 27, (ANSA).— El canciller Shimon Peres anunció hoy que Israel y Egipto actuarán de común acuerdo para llegar inclusive este año a una conferencia internacional de paz sobre el Medio Oriente, bajo cuyo amparo Israel y estados árabes podrán llevar a cabo negociaciones directas.

En una conferencia de prensa concedida a su regreso de El Cairo después de dos días de conversaciones políticas con el presi-

dente Hosni Mubarak y el canciller Ismet Abdel Meguid, Peres afirmó que fueron tres los puntos principales del comunicado conjunto israelí-Egipcio difundido en El Cairo al finalizar las conversaciones: la convicción declarada de la necesidad de una negociación directa para llegar a la paz, la obligación del consenso de las partes empeñadas en las negociaciones, por lo cual también de Israel, respeto a las personas que formarán la delegación palestina (Israel excluye la presencia de los exponentes de la OLP) y el empeño común de los dos países acerca del proceso de paz en la región.

El canciller israelí subrayó que el camino hacia un acuerdo, aún es largo, "debemos perfeccionar el procedimiento que regularizará los trabajos de la conferencia, establecer cuáles países no pertenecientes a la región serán invitados y el acuerdo sobre los nombres de los delegados palestinos". Sobre estos puntos, Peres dijo que esperaba conocer la posición del rey Hussein de Jordania con el cual seguirán los contactos gracias a los buenos oficios egipcios y estadounidenses.



Dicen que solución del caso debe ser política

# Los sirios no intentarán rescate de rehenes occidentales

BEIRUT, 27 (ANSA).— Tropas sirias no intentarán obtener la liberación de los 20 rehenes occidentales en Beirut, dijeron los comandantes del Ejército de los siete mil hombres que desde el domingo pasado ocupan posiciones en Beirut oeste, para poner fin a los choques entre "aliados" musulmanes.

Hoy el Ejército completará el despliegue de sus hombres en el sector musulmán.

El general Ghazi Kenaan que dirige las tropas sirias exhortó a la mayoría de los periodistas extranjeros a regresar inmediatamente a Beirut occidental sosteniendo que garantizará con su persona su incolumidad y que asignará a una fuerza especial la protección de las embajadas extranjeras.

La radio siria anunció ayer que las fuerzas de Damasco "habían completado su despliegue y que habían cerrado todas las sedes ocupadas ilegalmente por las milicias musulmanas".

Los soldados sirios escoltaron

dentro de los campos de prófugos palestinos de Chatila y de Bourj El Barajneh los camiones de las Naciones Unidas con víveres y medicinas.

Con respecto a la situación de los rehenes extranjeros el general Kenaan declaró que la solución "puede ser sólo política y no a través de una opción militar".

## ALIMENTOS

BEIRUT, 27 (REUTER).— Un oficial sirio supervisó hoy el ingreso de alimentos de las Naciones Unidas a un acosado campamento de refugiados palestinos pero francotiradores y una declaración siria de intención para expulsar a guerrilleros leales a Yasser Arafat mantuvo alta la tensión.

Centenares de hambrientos refugiados se alegraron mientras los camiones ingresaron en el maltrecho campamento Shatila con 10 toneladas de harina y leche en polvo, dijeron testigos.

Fue la primera entrega importante de alimentos a Shatila desde que comenzó el sitio de la milicia musulmana chífia Amal hace cuatro meses.

Se podían escuchar disparos de francotiradores y fuentes palestinas dijeron que una persona murió hoy en el cercano campamento de Bourj Al-Barajneh, donde tres personas fueron ultimadas ayer a balazos.

"El sitio aún continúa", dijo el doctor canadiense Chris Giannon a Reuter por radio desde el campamento. "Amal no permitirá a nadie salir o ingresar."

"Amal confiscó suministros médicos ansiosamente necesitados... pero por lo menos los niños podrán beber leche".

Siria ha respaldado a Amal en su campaña de casi dos años para expulsar a las guerrillas leales al presidente de la Organización para la Liberación de Palestina

(OLP), Arafat desde campamentos del Líbano.

Siria se opone a Arafat porque cree que desea lograr un acuerdo de paz con Jordania e Israel, lo cual perjudicaría la posición regional de Siria y también porque una presencia independiente de la OLP en el Líbano podría atraer una renovada intervención israelí.

## Terremoto en islas aleutianas

ESTOCOLMO, 27 (UPI).— Las islas aleutianas, cerca de Alaska, fueron sacudidas hoy por un fuerte terremoto, informó el Instituto Sismológico sueco en Uppsala.

El Instituto dijo que el sismo, que ocurrió a las 0831 GMT, tuvo una magnitud de 7,5 grados en la escala Richter.

"Fue un terremoto muy poderoso, el más fuerte del año", dijo Roger Wahlstrom, vocero del Instituto Sismológico de Uppsala.

"Estoy seguro que se sintió", agregó Wahlstrom. "Tiene que haber habido grandes oleajes".

El epicentro del movimiento telúrico estuvo en el mar, cerca de las islas aleutianas, la cadena de islas que corre hacia el oeste desde Alaska.

La energía generada por un terremoto o una prueba atómica es medida en la escala de Richter.

Las ondas de presión tardaron 11 minutos en desplazarse desde las islas aleutianas hasta alcanzar los sismógrafos en Uppsala, al norte de Estocolmo, dijo Wahlstrom.

## Tropas libias en frontera del Chad

PARIS, 27 (Reuter).— El líder libio Moammar Khaddafy concentró 7.000 soldados y 350 tanques en el norte de Chad y planea lanzar un ataque contra Fada, afirmó el presidente chadiano Hissene Habre.

Fada, el oasis del noreste del país recapturado por el gobierno de Ndjamena el mes último, se constituyó en una obsesión para

Khaddafy, manifestó Habre en el curso de una entrevista publicada por el diario francés Le Quotidien.

"Sabemos que aumentó el número de sus efectivos en Qadidoum, donde de 1.000 soldados libios pasó a haber siete mil y que reunió 350 tanques donde antes había 100, dijo Habre.

## Palestinos combaten para Irak y Libia

TEL AVIV, 27 (ANSA).— Es posible que pilotos palestinos hayan tomado parte en operaciones aéreas iraquíes en Irán y Libia en el Chad, lo dice el semanario del ejército israelí "Bamahane".

El semanario precisa que los pilotos forman parte de "Fuerza 14", una unidad de la OLP creada en 1969-70 con el fin de adiestrar pilotos a quienes confiar misiones suicidas contra Israel. "Bamahane" agrega que los

jefes de la OLP abandonaron este objetivo después optando por la creación de una aviación militar palestina.

La mayor parte de "Fuerza 14" —dice el semanario— está compuesto por unas docenas de pilotos y técnicos, casi todos concentrados en Yemen del Norte. Tienen a disposición aviones de transporte "Forker 27" y helicópteros ingleses "Bell 204" pero no aviones de caza.



BEIRUT.— Tropas sirias están completando la ocupación de diversos sectores de Beirut, para poner fin a la matanza que se estaba llevando a cabo en la castigada capital libanesa. (Radiofoto Reuter).

### PUBLICACION DE TARIFAS DE LAS EMPRESAS QUE SUSCRIBEN

En conformidad con lo dispuesto en el artículo 114 del DFL N° 1 de 1982 del Ministerio de Minería y en virtud de los decretos N° 272 de 1984, N° 354 y N° 355 de 1986, todos del Ministerio de Economía, Fomento y Reconstrucción, las empresas concesionarias de servicio público eléctrico de distribución que suscriben informan las tarifas que rigen desde el 1° de marzo de 1987. Las denominaciones y las condiciones de aplicación de las tarifas son las del decreto N° 272 antes citado.

	EMELAT S.A.	EDELAYSEN S.A.	EDELMAG S.A.
BT1 CARGO FIJO (\$/MES)	258.648	223.956	258.648
CARGO POR ENERGIA BASE (\$/KWH)	17.5608	19.2132	14.3160
CARGO POR ENERGIA ADICIONAL DE INVIERNO (\$/KWH)	37.4520	43.3596	34.5768
BT2 CARGO FIJO (\$/MES)	258.648	258.648	258.648
CARGO MENSUAL POR POTENCIA CONTRATADA (\$/KW/MES):			
A) CONSUMOS PARCIALMENTE PRESENTES EN PUNTA	1808.28	2283.98	1657.56
B) CONSUMOS PRESENTES EN PUNTA	2712.36	3425.98	2578.56
CARGO POR ENERGIA (\$/KWH)	8.5200	7.9140	5.1072
BT3 CARGO FIJO (\$/MES)	411.660	411.660	411.660
CARGO MENSUAL POR DEMANDA MAXIMA LEIDA (\$/KW/MES):			
A) CONSUMOS PARCIALMENTE PRESENTES EN PUNTA	1808.28	2283.98	1657.56
B) CONSUMOS PRESENTES EN PUNTA	2712.36	3425.98	2578.56
CARGO POR ENERGIA (\$/KWH)	8.5200	7.9140	5.1072
BT4.1-BT4.2-BT4.3			
CARGO FIJO (\$/MES)	602.940	602.940	602.940
CARGO MENSUAL POR DEMANDA MAXIMA DE POTENCIA EN HORAS DE PUNTA DE INVIERNO (\$/KW/MES)	2183.76	2897.28	2071.92
CARGO MENSUAL POR POTENCIA CONTRATADA O SUMINISTRADA (\$/KW/MES)	528.60	528.60	506.52
CARGO POR ENERGIA (\$/KWH)	8.5200	7.9140	5.1072
AT2 CARGO FIJO (\$/MES)	258.648	258.648	258.648
CARGO MENSUAL POR POTENCIA CONTRATADA (\$/KW/MES):			
A) CONSUMOS PARCIALMENTE PRESENTES EN PUNTA	1120.32	1584.84	983.40
B) CONSUMOS PRESENTES EN PUNTA	1587.24	2245.20	1475.16
CARGO POR ENERGIA (\$/KWH)	7.4664	6.9360	4.4760
AT3 CARGO FIJO (\$/MES)	411.660	411.660	411.660
CARGO MENSUAL POR DEMANDA MAXIMA LEIDA (\$/KW/MES):			
A) CONSUMOS PARCIALMENTE PRESENTES EN PUNTA	1120.32	1584.84	983.40
B) CONSUMOS PRESENTES EN PUNTA	1587.24	2245.20	1475.16
CARGO POR ENERGIA (\$/KWH)	7.4664	6.9360	4.4760
AT4.1-AT4.2-AT4.3			
CARGO FIJO (\$/MES)	602.940	602.940	602.940
CARGO MENSUAL POR DEMANDA MAXIMA DE POTENCIA EN HORAS DE PUNTA DE INVIERNO (\$/KW/MES)	1366.92	2025.00	1265.04
CARGO MENSUAL POR POTENCIA CONTRATADA O SUMINISTRADA (\$/KW/MES)	220.32	220.32	210.00
CARGO POR ENERGIA (\$/KWH)	7.4664	6.9360	4.4760

En conformidad con lo dispuesto en el Ord. 1083 del 14 de mayo de 1986 del Sr. Director Nacional de Industria y Comercio, estos precios incluyen el Impuesto al Valor Agregado.

EMPRESA ELECTRICA ATACAMA S.A. (EMELAT S.A.)  
EMPRESA ELECTRICA DE AISEN S.A. (EDELAYSEN S.A.)  
EMPRESA ELECTRICA DE MAGALLANES S.A. (EDELMAG S.A.)





LONDRES.— Rosie Barnes, de la alianza liberal social democrática, celebra su triunfo en las elecciones parlamentarias después de ganar un asiento que mantenía el Partido Laborista, de oposición, por treinta años. Barnes recibió el 53 por ciento de los votos (Radiofoto Reuter).

Conservadores tuvieron peor votación desde 1972

## Revés para Thatcher en elección de Greenwich

LONDRES, 27 (Reuter).— El Partido Socialdemócrata (PSD) británico ganó una elección parcial clave, lo que significó un grave revés para los conservadores y para la oposición laborista.

Los resultados de anoche en el ex bastión laborista de Greenwich representaron el peor desempeño de los conservadores en una elección parcial desde 1972 y aparentemente cierran la posibilidad de que la Primera Ministra Margaret Thatcher pueda convocar a elecciones generales en primavera.

Los analistas políticos opinan que ahora Thatcher postergará hasta el otoño su intento de

En tribunal antiterrorismo francés

## Piden 10 años de prisión para guerrillero libanés

PARIS, 27 (Reuter).— El fiscal pidió hoy a la corte francesa que juzga al supuesto jefe guerrillero libanés Georges Ibrahim Abdallah de darle una sentencia de hasta 10 años por acusaciones de complicidad en el asesinato de dos diplomáticos.

El fiscal Pierre Baechlin pidió a los siete jueces que mostraran sabiduría al no imponer una sentencia muy dura. "Deben administrar justicia responsablemente", dijo.

"El hombre a quien conocen por su acostumbrada firmeza acude a implorarles, rogarles, pedirles —y lo digo con gran renuencia— que no impongan una sentencia de más de 10 años".

Partidarios de Abdallah llevaron a cabo una ola de atentados con bombas en París el año pasado y han amenazado con nuevas represalias en caso de no ser liberado.

El abogado que representa a los Estados Unidos exhortó previamente a los jueces a ignorar los intereses del Estado francés e imponer una dura sentencia a Abdallah.

El abogado Georges Kiejman dijo: "Su misión no es considerar

ganar comicios que le permitan permanecer en el poder por un tercer período, aunque no tiene necesidad de llamar a elecciones antes de junio de 1988.

"Devastador para los laboristas y desconsolador para los conservadores", fue la caracterización que hizo de los resultados el jefe de corresponsales políticos de la British Broadcasting Corporation (BBC), Brian Curtois.

El candidato del PSD, Rosie Barnes, obtuvo el 53 por ciento de los votos en Greenwich, un 19 por ciento más que el postulante laborista, Deirdre Wood, quien fue negativamente afectado por su pertenencia a la extrema izquierda del partido.

las opiniones del Estado si no aplicar justicia, no hacer servicios".

Abdallah ha estado enjuiciado desde el lunes por complicidad en los asesinatos en 1982 en París de un diplomático norteamericano y una israelí, así como también un fallido ataque a tiros contra otro diplomático norteamericano en 1984.

Se espera para mañana el veredicto de la Corte Especial Antiterrorista.

Kiejman, refiriéndose a sospechas, señaló que el Gobierno francés preferiría que Abdallah recibiera una sentencia leve, dijo que si la corte "hacía servicios" al Estado confirmaría que Francia es un santuario para extremistas.

Las conjeturas al respecto se vieron reforzadas el miércoles cuando Raymond Nary, subdirector de la DST, la agencia francesa de contraespionaje, declaró que Abdallah era sólo un terrorista de menor importancia.

El diario izquierdista Le Matin informó hoy que el Gobierno del Primer Ministro Jacques Chirac había prometido a Siria que Abdallah estaría en libertad para fin de año.

Se acoge a Tratado de Letran firmado con Mussolini

## El Vaticano rechaza orden de arresto contra Marcinkus

CIUDAD DEL VATICANO, 27 (UPI).— El Vaticano, expresando su "profundo asombro", rompió su silencio hoy sobre la orden de arresto emitida contra el presidente del Banco del Vaticano, Arzobispo Paul Marcinkus, en relación con el escándalo del Banco Ambrosiano e indicó que el Prelado norteamericano es inune al procesamiento legal.

En una declaración distribuida a los periodistas que cubren el Vaticano, la Santa Sede dijo que Marcinkus, nacido en la ciudad norteamericana de Cicero, Illinois, de 65 años de edad, y dos de sus altos ayudantes también acusados en el Instituto para Trabajos Religiosos (el nombre formal del Banco del Vaticano), están protegidos por el artículo 11 de los tratados de Letrán firmados bajo el régimen del dictador fascista Benito Mussolini, garantizando ninguna intervención por el estado italiano en agencias centrales de la Iglesia Católica.

"En círculos del Vaticano (y no sólo ahí) la noticia de las medidas que según se informó tomaron los magistrados de Milán contra el presidente y dos altos ejecutivos del Instituto Para Trabajos Religiosos, tanto tiempo después de los hechos relativos al colapso del Banco Ambrosiano, y sin que se pueda ver que haya sucedido nada nuevo, no puede causar más que profundo asombro", dijo la declaración.

Los periódicos italianos prime-

ro informaron el miércoles de las órdenes de arresto de Marcinkus y sus ayudantes Luigi Mennini y Pellegrino de Stroebel. Sin embargo, los magistrados investigadores que averiguaban el colapso del Banco en 1982 todavía no han confirmado las medidas oficialmente.

Fuentes judiciales dicen que los tres están acusados de complicidad en una quiebra fraudulenta en conexión con el colapso del Ambrosiano, entonces el banco privado más Grande de Italia.

El Banco del Vaticano se involucró en el escándalo al emitir "cartas de patronazgo" al presidente del Ambrosiano, Roberto Calvi, quien las usó para garantizar deudas impagas ascendentes a 1.287 millones de dólares que tuvo a través de compañías falsas en Latinoamérica.

### TRANSPARENCIA

CIUDAD DEL VATICANO, 27 (REUTER).— Fuentes eclesiásticas estimaron hoy que el

nuevo y resonante episodio del escándalo del Banco Vaticano y el Banco Ambrosiano redoblará los llamamientos a que el Vaticano actúe con mayor transparencia en sus operaciones financieras.

Desde la quiebra del Ambrosiano, destacados prelados de la Iglesia, particularmente estadounidenses y germanos occidentales, formularon exhortaciones al Papa Juan Pablo II para que publicara informes presupuestarios detallados de los gastos e ingresos del Vaticano, año por año.

El Cardenal John Krol, de Filadelfia, quien es de origen polaco y muy allegado al papa, ha sido uno de los funcionarios eclesiásticos que con mayor insistencia planteó tal pedido.

Las fuentes dijeron hoy que es de prever que el nuevo incidente provoque renovados llamamientos de católicos y otros círculos en favor de que el Vaticano revele todo lo que sea posible sobre el estado de sus finanzas.

### COMPAÑIA NACIONAL DE FUERZA ELECTRICA S.A.

#### TARIFAS DE SUMINISTRO ELECTRICO

De conformidad con lo dispuesto en el Art. 114 del D.F.L. Nro. 1 de 1982 del Ministerio de Minería, y en los decretos Nros. 272 de 1984 y 354 de 1986 ambos del Ministerio de Economía, Fomento y Reconstrucción, la Compañía Nacional de Fuerza Eléctrica S.A. informa que a contar del 1ro. de marzo de 1987, las tarifas que aplicará a sus clientes serán los valores que a continuación se indican:

TARIFA SIMPLE (BT.1)	CONAFE 1	CONAFE 2
Cargo Fijo Mensual	258,64	258,64
Cargo por Energía Base, por KWH.	15,208	13,663
Cargo por Energía Adicional de Invierno por KWH.	33,372	30,055
TARIFA DE POTENCIA CONTRATADA (BT.2)		
Cargo Fijo Mensual	258,64	258,64
Cargo Mensual por Potencia:		
A.- Consumos Parcialmente Presentes en Punta, por KW.	1.321,08	1.192,08
B.- Consumos Presentes en Punta, por KW.	1.981,56	1.788,12
Cargo por Energía, por KWH.	6,952	6,212
TARIFA DE DEMANDA MAXIMA LEIDA (BT.3)		
Cargo Fijo Mensual	411,67	411,67
Cargo Mensual por Demanda Leída:		
A.- Consumos Parcialmente Presentes en Punta, por KW.	1.321,08	1.192,08
B.- Consumos Presentes en Punta, por KW.	1.981,56	1.788,12
Cargo por Energía, por KWH.	6,952	6,212
TARIFAS HORARIAS (BT.4.1; BT.4.2; BT.4.3)		
Cargo Fijo Mensual	602,94	602,94
Cargo Mensual por Potencia Contratada, por KW.	507,12	507,12
Cargo Mensual por Demanda Máxima de Potencia en Horas de Punta de Invierno, por KW.	1.474,44	1.281,00
Cargo por Energía, por KWH.	6,952	6,212
TARIFA DE POTENCIA CONTRATADA EN ALTA TENSION (AT.2)		
Cargo Fijo Mensual	258,64	258,64
Cargo Mensual por Potencia:		
A.- Consumos Parcialmente Presentes en Punta, por KW.	745,08	627,00
B.- Consumos Presentes en Punta, por KW.	1.158,96	975,36
Cargo por Energía, por KWH.	6,092	5,444
TARIFA DE DEMANDA LEIDA EN ALTA TENSION (AT.3)		
Cargo Fijo Mensual	411,67	411,67
Cargo Mensual por Demanda Leída:		
A.- Consumos Parcialmente Presentes en Punta, por KW.	745,08	627,00
B.- Consumos Presentes en Punta, por KW.	1.158,96	975,36
Cargo por Energía, por KWH.	6,092	5,444
TARIFAS HORARIAS EN ALTA TENSION (AT 4.1; AT 4.2; AT 4.3)		
Cargo Fijo Mensual	602,94	602,94
Cargo Mensual por Potencia Contratada, por KW.	210,24	210,24
Cargo Mensual por Demanda Máxima de Potencia en Horas de Punta de Invierno, por KW.	948,72	765,12
Cargo por Energía, por KWH.	6,092	5,444

CONAFE 1: VIÑA DEL MAR  
CONAFE 2: CURICO, MOLINA, SAN JAVIER Y LINARES

Los valores indicados incluyen el 20% de Impuesto al Valor Agregado (IVA) según lo dispuesto en el Ord. Nro. 1.083 del 14 de mayo de 1986 de la Dirección Nacional de Industria y Comercio.

Condiciones de aplicación:

Las condiciones de aplicación de las Tarifas son las establecidas en el decreto Nro. 272, del Ministerio de Economía, Fomento y Reconstrucción, publicado en el Diario Oficial el 31 de octubre de 1984.

COMPAÑIA NACIONAL DE FUERZA ELECTRICA S.A.



Contempla penas de hasta 25 años de cárcel

## Senado peruano aprobó una severa ley antiterrorista

LIMA, 27 (ANSA). — Penas de hasta 25 años de cárcel recibirán los que resulten culpables de actos de terrorismo y subversión, según el proyecto de ley que aprobó el Senado de la República.

El nuevo dispositivo, a iniciativa del Presidente Alan García Pérez, introduce modificaciones en el código penal y establece sanciones más drásticas contra los delitos de terrorismo.

Los parlamentarios de izquierda no se presentaron durante el debate de la ley, argumentando que la mayoría gubernamental

no puso en discusión otro proyecto que sanciona igualmente los delitos cometidos por las fuerzas del orden en campañas antisubversivas.

### ATENTADOS

Lima, 27 (ANSA). — 6 personas gravemente heridas y enormes daños materiales es el resultado de una serie de atentados con bombas, registrados en las últimas 12 horas en Perú.

Dos locales del gobernante Partido Aprista, en la ciudad norteña de Trujillo, fueron ata-

cados anoche, resultando heridos 6 militantes de esa agrupación.

En Lima otras cinco sedes del Partido Aprista también fueron saboteadas con bombas.

Esta mañana al terminar el toque de queda, la capital peruana fue estremecida en distintas zonas por no menos de trece potentes explosiones, que afectaron a igual número de locales del Banco de Crédito del Perú, así como viviendas aledañas.

## Dimitió...

H. Baker, quien abandonó su propia aspiración a la presidencia para ayudar a restaurar la maltrecha credibilidad del gobierno.

La renuncia y el nombramiento fueron anunciados simultáneamente sólo un día después que la Comisión Investigadora Tower atribuyó a Regan el "caos en que cayó la Casa Blanca" luego de revelarse el escándalo Iran-rebeldes nicaragüenses en noviembre pasado.

En una carta de una sola frase a Regan, Regan dice: "Renuncio como secretario del Presidente de los Estados Unidos".

Regan había sido el objetivo de una sostenida campaña de la Primera Dama Nancy Reagan para forzarlo a irse de la Casa Blanca. Ella se había quejado ante amigos de que el trabajo de Regan no era lo suficiente como para proteger al Presidente del remezón que trajo el escándalo.

En su informe hecho público ayer, la Comisión Tower atacó a Regan afirmando que como uno de los más poderosos secretarios de la historia reciente, debió haber hecho más para proteger al Presidente.

No era claro de inmediato si la renuncia de Regan tendría repercusión en el movimiento de otros ayudantes claves de la Casa Blanca, entre ellos el secretario de Estado, George Shultz, y el secreta-



WASHINGTON. — El Presidente Ronald Reagan está "legítimamente furioso" por el informe de la Comisión Tower y elabora una enérgica respuesta.

(Viene de la 1ª. Pág.)

## Papa no recibirá a grupos por los derechos humanos

BUENOS AIRES, 27 (AP). — Cuando en abril próximo el Papa Juan Pablo II venga a la Argentina no recibirá en audiencia a dirigentes de organismos por los derechos humanos, ni visitará ninguna de las cárceles clandestinas que operaba el anterior régimen militar, se informó hoy oficialmente.

Las razones para ello radican en la "falta material de tiempo" y por haberse estructurado ya el

programa de la visita papal, que se cumplirá entre el 6 y el 12 de abril.

Fuentes de la agencia informativa de la Iglesia católica dijeron que los organismos por los derechos humanos habían solicitado la audiencia al Pontífice el 10 de febrero a través del responsable de la organización del viaje, monseñor Arnaldo Canale, y que la programación oficial se elaboró a comienzos de enero.

Serían de reos peruanos amotinados en 1986

## Hallan 29 cadáveres en isla penal El Frontón

LIMA 27 (ANSA). — Veintinueve cadáveres irreconocibles fueron hallados entre los escombros de la isla penal de El Frontón, escenario en junio de 1986 del más cruento motín carcelario de presos vinculados a la subversión.

El hallazgo de los cuerpos, presumiblemente de los reos caídos

durante la represión de los motines, se suma a otros reconocidos por la marina de guerra en las últimas semanas.

Cuando se produjo el motín en tres cárceles de Lima, las fuerzas armadas recibieron la orden de debelar la rebelión. Más de 300 reclusos murieron tras la acción militar y policial.

la administración a través de investigaciones".

Reagan dijo que su renunciante secretario había indicado que tras la difusión del informe Tower "creía que debía seguir con sus planes originales de retornar a la vida privada. Por lo tanto he aceptado con pesar su renuncia... a partir de hoy".

### RESPUESTA A INFORME

WASHINGTON, 27 (Reuter). — El Presidente Ronald Reagan está elaborando una enérgica respuesta al informe sobre la venta de armas a Irán y el desvío de parte de los fondos obtenidos a los contras nicaragüenses, mientras no se descarta que haya importantes cambios en el gabinete.

Un funcionario del gobierno, que pidió que no se mencionara su nombre, dijo a Reuter que hay indicios de que la reestructuración del gobierno no se limitará a la renuncia del Secretario General de la Presidencia, Donald Regan, y que habrá otras dimisiones.

Reagan canceló un viaje que pensaba realizar este fin de semana a la residencia de Camp David con el fin de estudiar el informe preparado por la Comisión Tower y analizar la respuesta que dará a éste con un discurso que pronunciará la semana próxima.

rio de Defensa, Caspar Weinberger, que fueron criticados por la Comisión Tower aunque menos severamente que Regan.

Baker, quien fue líder del Partido Republicano durante los primeros cuatro años de la presidencia de Reagan, dijo en una conferencia de prensa que aceptaba el trabajo en la Casa Blanca "con pleno conocimiento de que esto va a eliminarme como candidato para Presidente (en 1988)".

"Ronald Reagan es un Presidente histórico", dijo. "Si salimos adelante, la credibilidad continuará".

Baker, de 61 años, fue rival de Reagan en la competencia por la nominación presidencial republicana en 1988, pero eventualmente respaldó a Reagan. A pesar de su reputación nacional, Baker no dejó de mirar otra posibilidad en 1988.

Reagan calificó a Baker como "un distinguido norteamericano" y un hombre de "integridad y habilidad incuestionables".

En la aceptación de la renuncia de Regan, el Presidente dijo en una declaración que el ex ejecutivo de Wall Street, de 68 años, había indicado "hace varios meses" que le gustaría retornar a la vida privada "en el futuro próximo".

Sin embargo, luego de las revelaciones sobre Irán, indicó que le gustaría quedarse y ayudarme en

**Buses**  
**TAS-CHOAPA**  
**Internacional**

**SERVICIO**  
**INTERNACIONAL**  
**DIRECTO**

**SANTIAGO, SAN JUAN**  
**MENDOZA Y BARILOCHE**

Terminal Stgo. Of. 52 - 70 - 14  
Fono: 794925  
Providencia 1100 (Torres de Tajamar) Torre C  
fono: 744110

le da más de lo que ud. espera...





Ministro de Economía subrogante

## Destacan logros en exportaciones

■ Coronel Jorge Valenzuela dijo que "el Gobierno continuará dando su pleno respaldo a este sector"

El ministro de Economía subrogante, coronel Jorge Valenzuela, destacó el éxito logrado por la política de fomento de las exportaciones llevada a cabo desde 1983. "Que ha transformado a nuestro comercio exterior en la fuerza motriz del crecimiento futuro del país".

La autoridad reiteró la confianza del Gobierno en el actual proceso de apoyo a este sector, en el que tiene vital importancia la iniciativa privada. "En otras palabras —afirmó— en este campo se han tomado las medidas correctas en el momento preciso, lo que se encuentra avalado por la comparación de diversas cifras".

### SECTOR SILVOAGROPECUARIO

Esta área aumentó el monto total exportado de 327,5 millones de dólares en 1983, a 683 millones en 1986, lo que significó un incremento del 108,5 por ciento. Su participación en nuestras exportaciones totales se incrementó de un 8,5 por ciento en 1983 al 16,2 por ciento en 1986.

En cuanto a los diversos subsectores cabe destacar la evolución que han registrado las exportaciones agrícolas que crecieron en el período de referencia en un 122 por ciento.

Hernán Somerville

## "Acuerdo con la banca permite cumplir las metas económicas"

■ Director coordinador de la deuda externa, Hernán Somerville, destacó acogida de entidades financieras

El director coordinador de la deuda externa chilena, Hernán Somerville, declaró ayer que el acuerdo alcanzado con la banca acreedora permite al país cumplir con sus metas económicas, aumentar el producto y generar más empleos.

Somerville comentó el convenio logrado por la delegación chilena el miércoles último y que

La autoridad dijo que el sector pecuario también tuvo un incremento entre años, el que ascendió a un 49 por ciento. Por su parte el sector pesquero incrementó sus exportaciones en un 75 por ciento.

### SECTOR INDUSTRIAL

En relación al sector industrial, este tuvo un incremento del 18 por ciento en igual lapso de tiempo, aumentando de 121 millones de dólares de productos exportados en 1983 a 143 millones de 1986.

Además, en los distintos subsectores cabe destacar al manufacturero con un 217 por ciento de aumento; material de transporte 86 por ciento; vino, licores y bebidas con 77 por ciento y máquinas y equipos con un 52 por ciento.

### PRODUCTOS MINEROS

El coronel Valenzuela indicó que en este sector se observa una disminución de nuestras exportaciones en cuanto a las entradas de nuevas divisas, debido básicamente a la baja del precio del cobre, lo que significó en este sector disminuir de 2.229 millones de dólares por conceptos de exportaciones en 1983 a 2.112 millones en 1986.

Expresó que "aun cuando los términos de intercambio han sufrido en nuestro país un fuerte deterioro en el período mencionado, es preciso hacer notar que esta tendencia se revierte en 1986, en que este sube en más de un 6 por ciento".

También destacó el esfuerzo desplegado por parte del sector público al efectuar diversas inversiones en actividades con potencialidad exportadora y en obras de infraestructura complementaria.

Entre las medidas que han influido positivamente en el aumento de exportaciones, el coronel Valenzuela mencionó la implementación de un tipo de cambio Real Alto y aranceles bajos y parejos e iniciativas tales como el otorgamiento de la devolución simplificada de aranceles de 10 por ciento a las partidas exportables iguales o inferiores a 2,5 millones de dólares.

Por último, la autoridad señaló que el Gobierno confía en que luego de superada la etapa que despegue de los sectores mencionados se mantenga en los próximos años dicha tendencia, para lo cual no se estimarán esfuerzos con el fin de apoyar aun más aquellas áreas en que la recuperación ha sido más lenta".



Ministro de Economía subrogante, coronel Jorge Valenzuela

Logró acuerdo con bancos

## Venezuela renegoció deuda

NUEVA YORK, 26 (UPI).— Venezuela llegó a un acuerdo con el Comité de Bancos para reestructurar los pagos sobre 21.200 millones de dólares, los dos tercios de su deuda externa, logrando una disminución de intereses y una importante rebaja en las amortizaciones durante los próximos tres años, dijeron hoy fuentes bancarias.

Venezuela obtuvo así buena parte de lo que había solicitado y un banquero señaló que "se trata de un caso especial", "se estima que es el país que se encuentra en mejores condiciones en la América Latina, ya que está al día en el pago de intereses y no pide dinero nuevo".

Los bancos acordaron reducir los intereses del 1,125 por ciento al 0,875 por ciento sobre la tasa

interbancaria de Londres o libor y, se dijo, ante los pedidos generalizados de varios países para obtener rebajas de los intereses, ésta será la nueva tasa de referencia. Los países con más problemas posiblemente tengan que pagar algunas fracciones más, ya que ese recargo o "spread" es llamado tasa de riesgo.

De todos modos, la tasa lograda por Venezuela es levemente superior a la pactada con México, que es del 0,8125 por ciento.

Los venezolanos habían insistido desde el comienzo de la negociación en la necesidad de reducir las amortizaciones previstas para los próximos años —este año debían enfrentar pagos por unos mil millones— y los bancos finalmente accedieron a una rebaja importante.

De: Hugo Aráneda Santander solicitante.

A: Sr. Director General de Aguas, Regiones de la Araucanía y de los Lagos, Ministerio de Obras Públicas.

Por intermedio de la presente, el solicitante que suscribe, chileno, de profesión coronel de Carabineros (R), R.U.T. y C.I. N° 2.701.051-2, domiciliado en Av. Pedro Montt N° 1942, Depto. 92, Valparaíso; viene a solicitar respetuosamente a Ud. tenga a bien autorizar derechos de aprovechamiento de aguas que a continuación se describen.

Las aguas de la fuente a aprovechar son de un estero sin nombre, afluente del estero denominado "El Membrillo", ubicado en la comuna de Melipeuco, provincia de Cautín, aproximadamente a 1.200 metros del límite oriente de dicha comuna, ladera norte, Higuera N° 3 de propiedad de don Victorino Parra G., 150 metros aguas abajo de puente camino vecinal. (Ver plano N° 1). Las aguas mencionadas son de naturaleza superficiales y corrientes.

El caudal que se desea extraer es de un mil quinientos litros por segundo, tomados por bocatoma ubicada en la ribera norte del estero individualizado precedentemente, a 150 metros aguas abajo del puente sobre dicho estero, señalada en plano N° 2.

El objeto de la presente solicitud es el aprovechamiento de las aguas mencionadas en una piscicultura salmonídea, de uso no consuntivo, de ejercicio permanente, continuo y no alternado con otras personas.

El punto de restitución de las aguas sería a 200 metros aguas abajo desde la bocatoma, por la ribera norte, existiendo una pendiente entre ambos puntos de un 4 por cien. (Ref plan N° 2).

Sin otro particular, y en espera de su favorable acogida, saluda atentamente a Ud.

HUGO ZACARIAS ARANEDA S.

Temuco, 23 de febrero de 1987.  
Adj. Planos 1 y 2 Ubicación.



Hernán Somerville.

significa —en síntesis— cambiar la secuencia del pago de los intereses de semestral a anual, fórmula conocida como "retiming" a contar del primero de enero de 1988; rebajar la tasa de interés a partir del primero de enero de este año, eliminándose la base "Prime" y reestructurar los créditos por 12.486 millones de dólares. Esto implica que la totalidad de los créditos y de los dineros nuevos negociados con posterioridad a 1983 no tendrán vencimiento hasta 1991.

Además, se prorroga la vigencia de la disponibilidad de líneas de crédito comercial de corto plazo por un mínimo de 1.700 millones de dólares hasta fines de 1989.

Declaró que "la culminación de las negociaciones con el Comité de Doce Bancos cierra una etapa crucial en las negociaciones con las entidades acreedoras extranjeras. Estimó que antes de abril próximo, dicho acuerdo será refrendado por los acreedores restantes y modificados los contratos respectivos.

Recordó que la brecha que se cubre con los acuerdos alcanzados son de 650 millones de dólares. De esa cifra, 447 millones de dólares corresponden al cambio en la frecuencia de intereses (retiming); rebaja en la tasa de interés, 63 millones de dólares y refinanciamientos de ciertos otros créditos por 140 millones de dólares.

### Indicadores Básicos

#### UNIDAD DE FOMENTO

Valor de ayer : \$ 3.404,86  
Valor de hoy : \$ 3.407,27  
Valor de mañana : \$ 3.409,68

PRECIO DEL COBRE ayer  
63,884 ct. US\$

IPC  
Enero: 2%

UNIDAD TRIBUTARIA  
Febrero: \$ 5.899

DOLAR oficial ayer  
\$ 206,74

CUOTA AHORRO  
(11-II a 10-III)  
\$ 117,26

UNIDAD REAJUSTABLE  
Febrero: \$ 33,09

INDICE VALOR  
PROMEDIO (IVP)  
Valor de hoy: \$ 3.390,89



## Noticiero

## Baja superávit japonés

TOKIO, 27 (REUTER).— El embarazoso superávit comercial japonés, fuente de irritación y preocupación para sus clientes de ultramar, debería comenzar a reducirse de aquí en más, a pesar de haber seguido subiendo inesperadamente el mes pasado hasta otra cima, vaticinaron hoy economistas y funcionarios gubernamentales.

El superávit descendió en enero a 5.700 millones de dólares, contra 10.200 millones en diciembre, según estadísticas oficiales difundidas hoy. Pero, si se excluyen factores estacionales, el superávit alcanzó 9.600 millones de dólares en enero, contra 8.700 millones de dólares en diciembre.

## Solvencia de deudores

BONN, 27 (ANSA).— Los países deudores de América Latina, África y Asia tienen que continuar su desarrollo económico y permanecer solventes, lo cual sólo será posible mediante concesiones de todos los responsables de la crisis financiera internacional, en particular, los bancos acreedores, comenta hoy el periódico alemán "Frankfurter Allgemeine".

## Más desempleo en Bolivia

LA PAZ (ANSA).— Casi un millar de empleados bancarios se sumarán al contingente de desocupados, al iniciarse aquí la reestructuración del Banco Central de Bolivia.

Desde septiembre de 1985, cuando se puso en vigencia la nueva política económica, medio millón de bolivianos perdieron sus fuentes de trabajo, de acuerdo a datos oficiales del Ministerio del Trabajo. Esta cifra equivale al 20 por ciento de la fuerza laboral boliviana.

## Nueva baja del cobre

A 63,884 centavos de dólar se cotizó ayer, precio contado, la libra de cobre en la Bolsa de Metales de Londres.

Según el informe de la Comisión Chilena del Cobre, se transaron 18 mil 625 toneladas métricas del metal. Su precio mensual promedio es de 62,598 centavos de dólar y el anual de 61,863. Al cierre de las operaciones de ayer la libra de cobre tuvo un precio contado provisorio de 64,614 centavos de dólar.

En el curso de la presente semana, el precio más alto registrado por libra de cobre fue el lunes

23, con 65,151 centavos de dólar y el más bajo el del día martes 24, con 63,565 centavos.

El precio antes señalado de 65,151 centavos de dólar por mes corresponde, además, al más alto registrado en el curso de las cuatro semanas operables de este mes, aunque en dicho lapso hay una tendencia al alza, ya que en la primera semana el mayor precio se logró con 60,917 centavos de dólar por libra, el jueves 5; 62,346 en la segunda semana, el jueves 12; y 64,549 centavos de dólar el jueves 19.

## TARIFAS DE SUMINISTRO ELÉCTRICO

De conformidad con lo dispuesto en el artículo 114 del DFL N° 1 de 1982 del Ministerio de Minería y en el decreto N° 272 de 1984 del Ministerio de Economía, Fomento y Reconstrucción, la Empresa Eléctrica Puente Alto Limitada, informa que a contar del 1° de marzo de 1987 inclusive, cobrará a sus clientes las tarifas cuyos valores a continuación se indican:

Tarifa BT.1.	Precio sin IVA	Precio con IVA
Cargo Fijo mensual	215,54	258,65
Cargo por energía, por KWh.	12,23	14,67
Cargo por energía adicional de invierno, por KWh.	26,30	31,56

Tarifa BT.2.		
Cargo Fijo mensual	215,54	258,65
Cargo por energía, por KWh.	5,835	7,002
Cargo mensual por potencia		
- Consumos parcialmente presentes en punta, por KW.	1.150,57	1.380,68
- Consumos presentes en punta, por KW.	1.789,78	2.147,74

Tarifa BT.3.		
Cargo Fijo mensual	343,05	411,66
Cargo por energía, por KW.	5,835	7,002
Cargo mensual por potencia		
- Consumos parcialmente presentes en punta, por KW.	1.150,57	1.380,68
- Consumos presentes en punta, por KW.	1.789,78	2.147,74

Tarifa BT.4.2. y BT.4.3.		
Cargo Fijo mensual	502,45	602,94
Cargo por energía, por KWh.	5,835	7,002
Cargo mensual por potencia base, por KW.	376,56	451,87
Cargo mensual por demanda máxima de potencia, en horas punta de invierno, por KW.	1.413,22	1.695,86

Tarifa AT.2.		
Cargo Fijo mensual	215,54	258,65
Cargo por energía, por KWh.	5,114	6,137
Cargo mensual por potencia		
- Consumos parcialmente presentes en punta, por KW.	657,22	788,66
- Consumos presentes en punta, por KW.	985,82	1.182,98

Tarifa AT.3.		
Cargo Fijo mensual	343,05	411,66
Cargo por energía, por KWh.	5,114	6,137
Cargo mensual por potencia		
- Consumos parcialmente presentes en punta, por KW.	657,22	788,66
- Consumos presentes en punta, por KW.	985,82	1.182,98

Tarifas AT.4.2. y AT.4.3.		
Cargo Fijo mensual	502,45	602,94
Cargo por energía, por KWh.	5,114	6,137
Cargo mensual por potencia base, por KW.	153,90	184,68
Cargo mensual por demanda máxima de potencia, en horas punta de invierno, por KW.	831,92	998,30

NOTA: De acuerdo a lo dispuesto en el Ord. 1083 del 14 de mayo de 1986 del Sr. Director Nacional de Industria y Comercio, estos precios incluyen el Impuesto al Valor Agregado.

CONDICIONES DE APLICACIÓN: Las condiciones de aplicación de las tarifas son las establecidas en la resolución N° 272 de 1984 del Ministerio de Economía, Fomento y Reconstrucción.

EMPRESA ELÉCTRICA PUENTE ALTO LIMITADA

## Asegurado el desarrollo minero

■ Publicado ayer en el Diario Oficial el Reglamento del Código de Minería  
■ Ministro Samuel Lira destacó que cuerpo legal "asegura progreso de este sector"



Ministro de Minería, Samuel Lira Ovalle

El ministro de Minería, Samuel Lira, destacó la importancia de la dictación del reglamento del Código de Minería, publicado ayer en el Diario Oficial, y que permite a ese sector contar con las herramientas legales para su adecuado desarrollo.

Entre otras materias, el reglamento del Código de Minería regula la forma de obtener permiso para ejecutar labores mineras en ciertos lugares que, por razones de interés público, requieren de autorización.

También, contiene normas explicativas sobre la forma, cabida y dimensiones de las concesiones, además de reglamentar detalladamente el procedimiento de constitución de las concesiones, especialmente en lo relativo a la solicitud y manifestación, solicitud de mensura y mensura de la pertenencia y "sentencia

constitutiva de la concesión de exploración y de la pertenencia".

Asimismo el reglamento contiene normas sobre el amparo y regula la forma de obtener el beneficio de la patente rebajada, además de establecer el procedimiento para las renunciaciones de las concesiones.

Junto a ello, el cuerpo legal establece normas sobre contratos mineros y también reglamenta la organización del conservador de minas, sus obligaciones y las inscripciones que deben practicarse en los registros que lleva esta oficina.

## Prevén solución para Brasil

■ Presidente de la Reserva Federal de EE.UU. Paul Volcker dijo que "nos salvamos todos o nos hundimos todos"

WASHINGTON, 27 (Reuter).— Según funcionarios claves del gobierno estadounidense, se avizoran soluciones al problema de Brasil para pagar los intereses de su deuda externa, lo que seguramente despejará los temores de que la crisis de la deuda del Tercer Mundo pueda descontrolarse.

"En nuestra opinión, la cuestión será satisfactoriamente resuelta en el contexto de las negociaciones brasileñas con sus acreedores privados. Esperamos una definición de la situación", declaró el secretario del Tesoro, James Baker ante el Congreso.

Tanto él como el presidente de la Junta de la Reserva Federal, Paul Volcker, fueron consultados por los legisladores después que Brasil anunció la suspensión de los pagos de intereses sobre 68.000 millones de dólares adeudados a bancos comerciales.

Otros funcionarios estadounidenses manifestaron que no prevén conversaciones prolongadas y opinaron que la medida brasileña forma parte de tácticas de negociación.

En Argentina

## Agregado de Pro-Chile

■ Designado ingeniero comercial Julio Dittborn

El ingeniero comercial Julio Dittborn Cordua ha sido designado para ocupar el cargo de agregado comercial de Pro-Chile en Argentina, cargo que había quedado vacante a fines de 1986, al finalizar su destinación Javier Irrarrázaval. Dittborn Cordua realizó sus estudios secundarios en el Colegio Alemán de Santiago y sus estudios universitarios en la Escuela de Economía y Administración de la Universidad Católica de Chile, donde recibió el título de ingeniero comercial en 1975. Posteriormente viajó a Estados Unidos, donde obtuvo un master en economía, otorgado por la Universidad de Chicago.

Su experiencia laboral se inicia en ODEPLAN, donde llegó a ser sub-director nacional. En 1982 fue jefe del Ministerio de Economía y Hacienda y en 1983 y 1984 se desempeñó como director de Pro-Chile. A fines de ese año, Julio Dittborn inicia sus trabajos en la empresa privada. En 1985 es nombrado gerente general de la Asociación de Instituciones de Salud Previsional (ISAPRES) de Chile A.G. y en 1986 se desempe-

ña como gerente de exportaciones de C y D, Comercio y Desarrollo Internacional S.A.

Dittborn Cordua asumirá sus nuevas funciones próximamente.



Julio Dittborn



COMPAÑÍA DE SEGUROS  
GENERALES AUTO SEGURO S.A.

MAS CONFIABLE

SU SEGURO AUTOMOTRIZ OBLIGATORIO 1987

Bombero Adolfo Ossa 1010 - Of. 301 - 201  
3er piso - Teléfonos: 721611 - 725163 - 712431  
Huérffanos 1052 Of. 602 - Teléfono: 712330

Valparaíso  
Errázuriz 1236 - Teléfonos: 212484-256832  
Casilla 1352

Vina del Mar  
San Martín 605 - Local 1 - Teléfono: 971070

Curicó  
Carmen: 415 Teléfono: 311631

Linares  
Independencia 437 - Teléfono: 601

Concepción  
Bdo. O'Higgins 680  
Of. 508 - Teléfono 226912 238396

Los Angeles  
Colo Colo 215 piso 2° Teléfono: 321213

Temuco  
Prat 606 - Of. 501 - Edif. Bco Osorno  
Teléfono 232197 - Casilla 1717

Valdivia  
Maipú N° 127 Edificio Tornagaleones  
Teléfono 2119

## SOLICITUD DE APROVECHAMIENTO DE AGUAS

Sociedad Agrícola Marafra Limitada, R.U.T. 87.619.100-8 y con dirección postal casilla 1 de Los Lagos y representada por don Luis Alfredo Epple Appel, con domicilio en el Fundo Santa Margarita Vom Ampe, de la comuna de Los Lagos, al Señor Director General de Aguas, solicita le conceda un derecho de aprovechamiento de Aguas de uso consuntivo de ejercicio permanente y continuo por 600 litros por segundo del estero San Pedrito, según gente del lugar, y estero Lileufu, según Instituto Geográfico Militar.

El estero San Pedrito o Lileufu, está ubicado en la comuna de Los Lagos, provincia Valdivia, siendo sus aguas superficiales y corrientes.

La captación será por elevación mecánica en la ribera izquierda del estero 7.200 metros aguas arriba de la desembocadura del estero en el Río San Pedro y las aguas serán conducidas por un canal a tajo abierto.



# Deportes

## En Viña se vivió un triste epílogo

■ No bastó que los partidos del hexagonal jugados en la Ciudad Jardín fueran de baja calidad. El miércoles pasado, el bochornoso espectáculo que brindaron los jugadores de la "U" y Cali terminaron por exasperar a un público hastiado del bajo nivel futbolístico, evidenciado a lo largo de un encuentro que no se llegó a su fin por falta de garantías

VIÑA DEL MAR (Oscar Valdés).— Aunque no era el epílogo que se merecía porque terminaba por empañar una loable iniciativa de Universidad Católica, encaminada al reencuentro de la afición chilena con las temporadas internacionales, los bochornosos incidentes registrados en el partido entre Universidad de Chile y Deportivo Cali en Sausalito, cerrando el hexagonal en Viña del Mar, fueron el aderezo exacto para una noche sin luces.

Es que si el encuentro, como expresión futbolística fue pobre, como espectáculo el minuto 86 —cuando se produjo la gresca generalizada— le sumo el argumento que faltaba para alcanzar el calificativo de francamente paupérrimo.

A esas alturas del partido todo estaba definido en favor de un equipo colombiano que, en virtud de un mejor plantel y un mayor acoplamiento como conjunto, había edificado una victoria casi por consecuencia lógica y mediante el expediente de una jugada con "pelota muerta" en los pies de Aravena, y un autogol de Patricio Reyes, en un grueso error que no hacía otra cosa que remachar la pésima actuación del cuadro universitario.

Sin embargo, durante el de-

sarrollo del juego hubo situaciones que hacían presagiar ese cierre final tan lamentable, porque los roces continuos se fueron sucediendo especialmente en el sector de mediocampo, que fue el terreno donde se centró la lucha de dos equipos mezquinos y sin ambiciones.

Es cierto que el moreno defensa central caleño, Elicer Hurtado inició las fricciones con faltas fuertes, que los jugadores de Universidad de Chile, en particular Rodríguez y Rivas, respondieron con la misma moneda, como también lo es que el juez René Muñoz, adoptó una actitud contemplativa asumiendo, equivocadamente, más el papel de mediador que de sancionador, tal vez por ser las características de un partido amistoso y sin mayor motivación.

Pero, también es cierto que en muchas de las refriegas estuvo involucrado de alguna u otra forma Luis Rodríguez, en una actitud ofuscada que sólo puede explicarse por la conciencia que el propio jugador pudo tener en la cancha de que estaba haciendo un mal partido, precisamente cuando era él el llamado a poseer la función de líder en un equipo carente de ideas y de dinámica.



Universidad de Chile se jugaba su opción por igualar el marcador a favor de Cali. Patricio Reyes en su intento de rechazar el centro introduce el balón en su propio arco.

Y fue Lucho Rodríguez quien contribuyó a que el fuego se transformara en hoguera cuando en el minuto 86 corrió media cancha para enrostrarle a viva voz y empujones a dos zagueros colombianos —entre ellos Hurtado— la condenable actitud que habían tenido en contra de Alvaro Vergara: el juvenil puntero izquierdo, tras recibir un balón, intentó ganar la raya de fon-

do, pero fue virtualmente barrido por los colombianos, cayendo espectacularmente fuera de la cancha.

Y de ahí en adelante, tras la presencia de Rodríguez vino el carrerón de todos los jugadores de campo, a los que se sumaron los suplentes de ambos equipos para transformar un rincón de la cancha en un verdadero campo

de batalla donde todos "pegaron y todos recibieron".

Enseguida, lo acostumbrado en estos casos: la intervención de la fuerza pública que, por un momento se vio rebasada en su despliegue y, finalmente, el árbitro René Muñoz que dio por concluido un partido que será recordado seguramente por los incidentes y, quizás, por su bajísima calidad.



Hoyos, defensor caleño, discute con el juez René Muñoz luego de que se han calmado los ánimos. El árbitro fue factor preponderante en el inicio de la gresca, al no contener con antelación las jugadas antirreglamentarias realizadas por ambos cuadros.



El peruano Olaechea y Hoyos encaran al puntero izquierdo de la U, Alvaro Vergara. Atrás, el mediocampista Ambuila es atendido tras recibir golpes y patadas propinadas por los jugadores universitarios.



Entre jugadores y técnicos

## En Palestino se respira optimismo

■ El cuadro de colonia afrontará este año con la decidida intención de mantenerse en un lugar de privilegio en el fútbol chileno

La fractura en su codo izquierdo de Víctor Castañeda, es lo único que ha empujado el optimista trabajo que está realizando el plantel de Palestino para la presente temporada, luego de cumplir una participación notable en el torneo pasado.

El mediocampista que retornó desde Concepción, sufrió la lesión al caerse de un arado. Tal percance lo retrasará en un puesto en el equipo titular de los tricolores.

El entrenador Orlando Aravena, en tanto, se mostró muy esperanzado de revalidar la buena campaña del campeonato pasado, en la que disputó hasta el último con Colo Colo.

Nosotros conversamos con el presidente de Palestino, Hishan Hasan, y él manifestó que ahora ya no tratarán de hacer lo mejor posible, como fue la intención para afrontar el torneo del año pasado, sino que en 1987 buscarán mantenerse en un sitio de privilegio y si se puede superar la campaña...

"De acuerdo, esa es la idea y para ellos hemos traído nuevos jugadores como el "Fino" Toro y Gino Cofré, además del regreso de Víctor Castañeda. Pero todo lo estamos haciendo en la medida de nuestras posibilidades. Toro estaba con el pase en su poder y Cofré vino a cambio de dos jugadores que yo no usaría, como Minilla y Nazar, ya que en sus puestos tengo a varios otros".

—¿Usted pidió a Toro y Cofré?

—¿Y quién otro podría ser? Eso ni siquiera merece preguntarse".

—Cómo el fútbol chileno por lo general los dirigentes acostumbra a contratar a los jugadores...

—En Palestino no. Yo solicité a estos jugadores porque considero que pueden ser útiles al equipo. Ellos no vienen como refuerzo, sino que son nuevos jugadores para completar un plante. Yo espero que sean un refuerzo por su calidad individual. Cofré es un hombre que va de frente, chocador, bueno el cabezazo, y Toro es creador, toda habilidad. Las diferentes características de los jugadores son las que le dan homogeneidad a un equipo. Hay que buscar el complemento, el equilibrio entre ellos.

—¿Quién tendrá la responsabilidad de defender el pórtico de Palestino, después que se fue Comez?

—El puesto es de Gustavo Sánchez y como segundo arquero estará Marcelo Alvarado, quien jugó en General Velásquez. Ambos estarán en el torneo de apertura. Para el campeonato nacional, que es mucho más largo, necesitará un meta de mayor nivel para que acompañe a Sánchez".

—Se dijo que usted fue a buscar a un arquero a Uruguay, mientras que Hasan contó que un amigo suyo anda en España tras Oscar Wirth....

—No fui a Uruguay. Yo estuve de vacaciones en Mar del Plata. Lo de Wirth no lo sabía....

—¿Qué pasa con Leonardo Montenegro?

—El es dueño de su pase y está entrenando con nosotros. Voy a



Orlando Aravena tiene la intención de iniciar a la brevedad el trabajo con la selección nacional que irá al Preolímpico de Bolivia.

conversar con él. Con la llegada de Toro y Castañeda no sé... hay que conversar con Leonardo....

—¿Y Luis Rojas?

—El está muy bien acá y los dirigentes se encuentran contentos con su desempeño".

Orlando Aravena puntualizó que la primera fecha del torneo de apertura la afrontará con un equipo mezcla de juveniles y reservas. "No estarán los que hicieron todo el gasto en el torneo, porque recién retornarán a las prácticas. Dubó, Rojas aún no lo hacen y Olguín vuelve mañana (hoy) de la playa. Ante la "U" estará en la banca porque no tengo más reservas pero después le daré unos días más de descanso".

Por último señaló que Fidel Dávila se quedó en Iquique y que desechó al brasileño Waldir, quien antes se había probado en la "U".

La base no sería Colo Colo y Cobreloa

## Próximo lunes se daría nómina de selección

■ El técnico Orlando Aravena precisó que conversará con el jefe de la UTN, para que el trabajo con miras al Preolímpico de Bolivia, se inicie a la brevedad

El técnico de la selección nacional, Orlando Aravena, indicó que ahora que se superó la crisis del fútbol, tratará que el trabajo del equipo que representará a Chile en el Preolímpico de Bolivia, se inicie a la brevedad.

Aravena manifestó que "conversaré con el jefe de la Unidad Técnica Nacional, Pedro Morales, para que a su vez le haga ver a los dirigentes, la necesidad que la preparación de la selección comience lo antes posible. Incluso es probable que el próximo lunes entregue la nómina de los convocados".

—Pero lo que usted ahora desea, se contradice un tanto con lo que expresó al asumir el cargo, oportunidad en que opinó que lo más acertado era entrenar en forma continuada, quince días antes del torneo y no los días miércoles de cada semana.

"La cosa es muy simple: yo no podía decir que el trabajo lo quería empezar en una fecha determinada, si con todos los problemas que existían en el fútbol, nadie sabía lo que pasaría. Debía esperar que la situación se clarificara y allí recién decidir cuándo partiría con la selección. ¿Quién me aseguraba que podía cambiar todo y que llegara otra gente con nuevas ideas para la selección? Un técnico se debe manejar con estrategia y no era acertado que me adelantara a nada. En estos momentos el panorama está claro y sé lo que debo hacer".

—¿Tiene, entonces, lista la fecha para comenzar las prácticas de la selección?

"Todavía no la puedo dar, porque eso lo conversaré con Pedro Morales".

—¿Y la nómina de convocados?

"Es probable que la dé a conocer este lunes".

—¿Mantiene su idea de que la base de la selección la conformen jugadores de Cobreloa y Colo Colo?

"Nunca he dicho eso".

—Con su idea de iniciar a la brevedad la labor con el cuadro nacional, necesariamente tendrá que trabajar una o dos veces a la semana, lo que a usted no le interesaba en principio...

"Sí, voy a conversar con mis colegas de los clubes. Con los jugadores metidos en el campeonato, no los puedo tener el tiempo debido. Creo que deberé trabajar los miércoles y después hacerlo con todo, intensamente, un par de semanas antes de viajar a Bolivia. Además que hay que prepararse para un torneo que cambió las reglas del juego, lo que implica un mayor desafío".

—Por lo que dice, sigue siendo fundamental la labor que se desarrolla días antes del torneo...

—Pero si eso está claro. Bilaro lo dijo: para él los treinta días anteriores al Mundial, fueron más importantes que el proceso que se desarrolló a largo plazo en los cuatro años. Ese tiempo es bueno para conocer jugadores, ir afinando conceptos, buscando estilos pero lo fundamental es la preparación en la antecámara de una competencia, donde hay que intensificar el trabajo".

Hace una semana se iniciaron gestiones

## Everton confirma interés por Astengo

VIÑA DEL MAR (Oscar Valdés).— Dirigentes de Everton confirmaron el interés que existe por incorporar a la institución al zaguero central, Fernando Astengo, considerado unánimemente como el mejor jugador del año 1986, jugando por el campeón de la temporada, Colo Colo. Al respecto, agregaron que desde hace una semana se vienen haciendo gestiones formales para lograr el concurso del cotizado zaguero, que es pretendido por

varios clubes nacionales y extranjeros pero que aún no se ha conseguido nada en concreto debido al alto desembolso económico que significaría su contratación.

"Por lo mismo, la idea es entusiasmar a alguna empresa o empresario en particular para que aporte los recursos necesarios, pues la directiva de Everton no está en condiciones de asumir una responsabilidad de esa envergadura", aseguró uno de los dirigentes pidiendo reserva de su

nombre, por no estar autorizado para informar al respecto.

En tanto, otras fuentes indicaron que la contratación de Fernando Astengo es vista por muchos como una excelente inversión (de ahí el interés por asumir el riesgo), pues a mediados de año, al inicio de las temporadas oficiales en Europa y otros países de Sudamérica, podría ser transferido al extranjero.

De ese modo se espera operar también con Ivo Basay, quien viajaría incluso con Vicente Cantatore para ser colocado en el fútbol europeo, lo que explica el ningún interés que han demostrado los dirigentes de Everton por responder a las ofertas de varios clubes nacionales. Igualmente, trascendió que de concretarse la transferencia de Ivo Basay al extranjero, se daría como un hecho el regreso a Chile de Jorge "Coke" Contreras, para vestir la casaquilla azul y amarilla, sabiéndose de sus deseos de incorporarse a la selección chilena para la Copa América.

### PRATO



Ruca Prato, cómoda para instalar, sobre todo tipo de automóviles. Alejada de insectos y tierra. Plegable totalmente. Impermeable. Facilidades.

CREDITO 457  
STA. ISABEL ALT. 0300  
F. 222347

### FINANCIERA COMERCIAL FINANCO

JUNTA GENERAL ORDINARIA DE ACCIONISTAS  
Por acuerdo del Directorio citase a Junta General Ordinaria de Accionistas de Financiera Comercial para el día 16 de marzo de 1987, a las 17.00 horas en el salón auditorio de la Bolsa de Comercio, calle La Bolsa 64, 4° piso, Santiago, con el objeto de pronunciarse sobre las materias de competencia de dicha Junta.

#### PARTICIPACION EN LA JUNTA

Podrán participar en la Junta y ejercer sus derechos a voz y voto los titulares de acciones inscritas en el Registro de Accionistas al 10 de marzo de 1987.

Santiago, Febrero de 1987.

EL PRESIDENTE



### I. MUNICIPALIDAD DE MAIPU SENTIDO UNICO DE TRANSITO

Establécese a contar del 3 de marzo de 1987 sentido único de tránsito vehicular en las vías que se señalan:

a) Avda. 5 de Abril, calzada norte, entre Avda. Primera Transversal y Segunda Transversal, sentido único Oriente-Poniente.

b) Avda. Esquina Blanca, entre Primera Transversal y Segunda Transversal, sentido único Poniente-Oriente.

EL ALCALDE



Humberto Lira

## "La "U" no ha buscado jugadores argentinos"

Ayer los dirigentes de la "U" se abocaron plenamente a la renovación de los contratos de su plantel y particularmente con los más jóvenes —Lecaros, Ortiz, Alejandro Rojas— llegaron a un acuerdo, mientras otros —Reynero, por ejemplo— salieron bastante desalentados. Según Humberto Lira, por ahora la "U" no buscará más re-

fuerzos, hasta no completar la continuidad de todo su plantel. Ante el rumor del interés por Callipo y Nannini, ambos jugadores de Platense, Lira desmintió cualquier gestión. "No sabemos de dónde salió ese trascendido. Lo que sí puedo asegurar es que no caeremos en las locuras que afectan a otros, pagando cifras irreales".



Miguel Nasur entregó el premio al mejor árbitro del '86, Hernán Silva.

Llegarán la próxima semana

## Dirigentes de Gremio vienen por Astengo

Entre miércoles y jueves de la próxima semana estarían llegando al país dos dirigentes del club brasileño Gremio, para tratar de concretar el pase del defensa central Fernando Astengo.

La información la entregó Manuel Parejas, representante del jugador, quien anoche recibió un llamado telefónico desde Brasil y en la que se le confirmó el viaje a Santiago del director de la rama de fútbol y de otro dirigente de

esa entidad.

"Es gente nueva porque hubo una renovación en la directiva del Gremio y como al equipo se le fueron dos centrales, estimaron conveniente seguir adelante con el "Proyecto Astengo", que estaba en carpeta de los dirigentes anteriores".

Agregó Parejas que su visita a Chile "sería para entrar en la etapa final de las conversaciones y afinar detalles. Ellos conocen las

cifras y puede que lleguen con una contraoferta. Nosotros no queremos darle un cariz especulativo a este asunto. No he dicho un ápice más allá de lo que ha ocurrido. Estamos en el período de transacciones y Dios quiera que todo termine bien. Sólo es cuestión que se logre un acuerdo en las pretensiones de ambas partes, porque en Gremio no tienen dudas de la capacidad de Astengo".

En Primera División

## Hernán Silva, mejor árbitro de 1986

Hernán Silva fue designado como el mejor árbitro de Primera División, de acuerdo al escalafón oficial correspondiente al año '86.

La premiación se realizó anoche en una ceremonia organizada por la Mutual de Arbitros Profesionales, que preside Javier Campos, y que contó con la asistencia del Coordinador Regional Metropolitano del Area Sur de Deportes, coronel Sergio Quijada, en representación del Direc-

tor de la DIGEDER, brigadier general Carlos Ojeda, de las autoridades del fútbol, encabezadas por el presidente Miguel Nasur, profesores del Comité de Arbitros, jueces, jugadores, técnicos y periodistas.

El mejor árbitro en Segunda División fue nombrado Iván Guerrero. Los jueces también destacaron como los jugadores y técnicos más correctos a Juan Carlos Sandoval, de Laja, Le-

onardo Montenegro, de Palestino, Martín Fierro, DT de Santa Cruz, y Orlando Aravena, entrenador del cuadro de colonia y de la selección chilena.

La Mutual de árbitros además entregó el premio "Alberto Buccicardi" al comentarista deportivo Alberto Fouilloux y al socio más colaborador de la entidad, Juan Pozo, el premio "Sergio Bustamente".

Este lunes en revista

**TRIUNFO**



Reportaje a fondo a Eliseo Salazar

Entrevista a Patrio Yáñez y Jorge Contreras desde España

La única revista deportiva de los Lunes

**TRIUNFO**  
Exíjala con...  
**La Nación**



### I. MUNICIPALIDAD DE MAIPO MODIFICACION SENTIDO DE TRANSITO

Por trabajos de repavimentación de la vía, modifícase por el plazo de 10 días a contar del 2 de marzo de 1987 el sentido del tránsito vehicular en Avda. Ramón Freire, entre camino a Melipilla y Avda. 5 de Abril, en dirección única Norte-Sur. Los vehículos que circulan por dicho tramo en sentido Sur-Norte, durante el plazo indicado se desviarán hacia la calle Alberto Lina.

EL ALCALDE

### PUBLICACION DE TARIFAS DE LA EMPRESA ELECTRICA DE COLINA

En conformidad a lo dispuesto en el decreto N° 272 de 1984 del Ministerio de Economía, Fomento y Reconstrucción, y lo establecido en el Art. 114 del DFL N° 1 de 1982, del Ministerio de Minería; la Empresa Eléctrica de Colina, informa que a contar del 1° de marzo de 1987, aplicará en su zona de concesión, las tarifas que a continuación se indican:

TARIFA BT - 1	sin IVA	Precio con IVA s/ORD. 1083 de 1983
Cargo fijo mensual (2/mes)	215,54	258,65
Cargo por energía base (1/kWh)	13,43	16,12
Cargo por energía adicional de invierno (2/kWh)	29,63	35,55
TARIFA BT - 2		
Cargo fijo mensual (2/mes)	215,54	258,65
Cargo mensual por potencia (2/kW/mes)		
Consumo parcialmente en punta	1.325,40	1.590,12
Consumo en punta	2.061,26	2.473,52
Cargo por energía (2/kWh)	6,07	7,29
TARIFA BT - 4. 1.2 y 3		
Cargo fijo mensual (2/mes)	502,45	602,94
Cargo por demanda máxima de potencia en horas de punta de invierno (2/kW/mes)	1.605,61	1.926,73
Cargo mensual por potencia (2/kW/mes)	455,65	546,79
Cargo por energía (2/kWh)	6,07	7,29
TARIFA AT - 2		
Cargo fijo mensual (2/mes)	215,54	258,65
Cargo mensual por potencia (2/kW/mes)		
Consumo parcialmente en punta	734,55	881,46
Consumo en punta	1.101,82	1.322,19
Cargo por energía (2/kWh)	5,32	6,39
TARIFA AT - 3		
Cargo fijo mensual (2/mes)	343,05	411,66
Cargo mensual por potencia (2/kW/mes)		
Consumo parcialmente en punta	734,55	881,46
Consumo en punta	1.101,82	1.322,19
Cargo por energía (2/kWh)	5,32	6,39
TARIFA AT - 4. 1.2 y 3		
Cargo fijo mensual (2/mes)	502,45	602,94
Cargo por demanda máxima de potencia en horas de punta invierno (2/kW/mes)	911,26	1.093,52
Cargo por potencia (2/kW/mes)	190,56	228,67
Cargo por energía (2/kWh)	5,32	6,39

CONDICIONES DE APLICACION: Las condiciones de aplicación de estas tarifas, son las establecidas en el decreto N° 272 de 1984 del Ministerio de Economía, Fomento y Reconstrucción.

"De acuerdo a lo dispuesto en el Ord. N° 1083 del 14 de mayo de 1986 del Sr. Director Nacional de Industria y Comercio, estos precios incluyen el Impuesto al Valor Agregado".



Señaló que futbolistas consumen drogas frecuentemente

## Schumacher conmociona a Alemania

COLONIA, Alemania Occidental (AP).— Toni Schumacher, arquero del seleccionado alemán occidental en el Mundial de Fútbol de México, fue sancionado por su club de Primera División después que denunció que los jugadores de la liga tomaban drogas estimulantes.

Schumacher causó una conmoción al conocerse partes de un libro suyo, próximo a publicarse, en que sostiene que los jugadores toman drogas estimulantes para aumentar su vigor y agresividad en los partidos.

El Club Colonia, en que juega Schumacher, informó que el ar-

quero no alinearía el sábado contra Eintracht Frankfurt pendiente de una investigación de sus acusaciones. "Perjudican a nuestro equipo", dijo el Presidente de colonia Peter Weiland. Pero el administrador del club, Michael Meier, anticipó que sus jugadores serían sometidos a análisis de drogas antes del partido del sábado "para nuestra propia protección".

El diario Bild de Hamburgo dijo que el libro causó conmoción en la Federación Alemana de Fútbol. Acerca de las reacciones informa que el director técnico

del seleccionado nacional Franz Beckenbauer está "muy contrariado" por el libro de Schumacher y considera la posibilidad de destituir a su mejor arquero.

Schumacher dice que probó las drogas para ver si podía rendir "más que el 100 por ciento" pero pronto descubrió que era un error. Sostiene que el consumo de estimulantes es una tradición en el fútbol alemán occidental y que un jugador de Bayern Munich era apodado "La farmacia ambulante". Sin embargo, no lo identifica ni dice si aún juega profesionalmente.



El portero, alemán podría ver acabada su carrera como seleccionado a raíz de sus declaraciones.

Firmaría mañana

## Didí sería DT de Perú

LIMA, (UPI).— El técnico brasileño Waldir Pereira "Didí" dijo que está dispuesto a dirigir al seleccionado peruano de fútbol que intervendrá en las eliminatorias del campeonato mundial que se realizará en Italia en 1990.

Didí viajó a Río de Janeiro, en compañía de su esposa, para un período de vacaciones de 30 días, tras haber arreglado las condiciones de renovación del contrato que lo ligará por una segunda temporada al club Alianza Lima.

"Tengo la plena disposición para dirigir al equipo peruano, como lo hice anteriormente, pero todo está supeditado a lo que decidan los dirigentes que tienen esa responsabilidad", señaló el técnico.

La comisión auxiliar de la federación peruana de fútbol informó hace dos semanas que se había decidido que Didí se encargue de la preparación del combinado nacional.

Sin embargo, el nombramiento oficial quedó en suspenso al renunciar el directorio de la FPF, como consecuencia de la serie de fracasos del fútbol peruano a nivel internacional.

La crisis en la FPF quedó superada al anunciarse que José Grande, un dirigente deportivo de dilatada labor, presidirá ese organismo.

Hace 18 años, el ex bicampeón mundial brasileño logró clasificar al Perú para el Torneo Mundial que se celebró en México en 1970, eliminando a Argentina y Bolivia.

Posteriormente dirigió exitosamente al club local Sporting Cristal, llevándolo a la obtención de dos títulos nacionales.

Por resultados "extraños"

## Escándalo en Bolivia

LA PAZ (UPI).— El Club Litoral adoptó drásticas medidas por la "bochornosa" derrota que sufrió su equipo de fútbol profesional el domingo al perder ante Oriente por 7-0, resultado imprevisto que lo eliminó para intervenir en las semifinales que empezarán mañana.

Litoral destituyó al cuerpo técnico, encabezado por Wilfredo Camacho, y a tres jugadores extranjeros y nacionalizados, en tanto que fueron suspendidos los demás del plantel hasta conocer los resultados de una investigación interna.

"Queremos sentar un precedente ejemplarizador para que la inmoralidad, la irresponsabilidad y el antideportismo nunca más asomen en los umbrales de Litoral", declaró en reunión de prensa el presidente del club, Willy Arriaza.

Explicó que los jugadores extranjeros destituidos son Oscar Sanz, Teodoro Coronel y Ricardo Almeida, sobre quienes además se demandó un arraigo policial, para evitar que abandonen el país hasta que se conozca el resultado de la investigación.



**CHILECTRA  
V REGION S.A.**

### TARIFAS DE SUMINISTRO ELECTRICO

De conformidad a lo dispuesto en el Artículo 114 del D.F.L. N° 1 de 1982 del Ministerio de Minería y en el Decreto N° 272 de 1984 del Ministerio de Economía, Fomento y Reconstrucción, la Compañía Chilena de Distribución Eléctrica Quinta Región S.A. informa que a contar del 1° de marzo de 1987, aplicará a la facturación de sus clientes, las tarifas que a continuación se indican:

<b>A) TARIFA SIMPLE (BT-1)</b>	
— Cargo fijo mensual, por cuenta.	\$ 259,000
— Cargo por energía base, por KWh.	15,440
— Cargo por energía adicional de invierno, por KWh	34,080
<b>B) TARIFA DE POTENCIA CONTRATADA (BT-2)</b>	
— Cargo fijo mensual, por cuenta.	\$ 259,000
— Cargo por energía, por KWh	6,968
— Cargo mensual por potencia:	
a) Consumos parcialmente presentes en punta, por KW	1.525,100
b) Consumos presentes en punta, por KW.	2.372,300
<b>C) TARIFA DE DEMANDA MAXIMA LEIDA (BT-3)</b>	
— Cargo fijo mensual, por cuenta.	\$ 412,000
— Cargo por energía, por KWh.	6,968
— Cargo mensual por demanda máxima leída:	
a) Consumos parcialmente presentes en punta, por KW.	1.525,100
b) Consumos presentes en punta, por KW.	2.372,300
<b>D) TARIFAS HORARIAS (BT-4.1, BT-4.2 y BT-4.3)</b>	
— Cargo fijo mensual, por cuenta.	\$ 602,000
— Cargo por energía, por KWh.	6,968
— Cargo mensual potencia contratada o suministrada, por KW.	526,100
— Cargo mensual por potencia contratada o demanda máxima leída en horas de punta, por KW.	1.846,200
<b>E) TARIFA DE POTENCIA CONTRATADA (AT-2)</b>	
— Cargo fijo mensual, por cuenta.	\$ 259,000
— Cargo por energía, por KWh.	6,107
— Cargo mensual por potencia:	
a) Consumos parcialmente presentes en punta, por KW.	843,600
b) Consumos presentes en punta, por KW.	1.265,500
<b>F) TARIFA DE DEMANDA MAXIMA LEIDA (AT-3)</b>	
— Cargo fijo mensual, por cuenta.	\$ 412,000
— Cargo por energía, por KWh.	6,107
— Cargo mensual por demanda máxima leída:	
a) Consumos parcialmente presentes en punta, por KW.	843,600
b) Consumos presentes en punta, por KW.	1.265,500
<b>G) TARIFAS HORARIAS (AT-4.1, AT-4.2 y AT-4.3)</b>	
— Cargo fijo mensual, por cuenta.	\$ 602,000
— Cargo por energía, por KWh.	6,107
— Cargo mensual potencia contratada o suministrada, por KW.	219,100
— Cargo mensual por potencia contratada o demanda máxima leída en horas de punta, por KW.	1.046,400

Los valores indicados incluyen el impuesto al valor agregado (IVA).

#### CONDICIONES DE APLICACION:

Las condiciones de aplicación de las tarifas son las establecidas en el Decreto N° 272 de 1984 del Ministerio de Economía, Fomento y Reconstrucción publicado en el Diario Oficial de fecha 31 de octubre de 1984.

COMPAÑIA CHILENA DE DISTRIBUCION ELECTRICA V REGION S.A.  
(Sociedad Anónima Abierta)



**Ministerio de Vivienda y Urbanismo  
Servicio de Vivienda y Urbanización  
Región Metropolitana.**

### CIERRE DEL REGISTRO

Se notifica que de conformidad a lo dispuesto por el Art. 9° del D.S. 62/84 (V. y U.), publicado en el Diario Oficial el 20-06-84, se suspende a partir de hoy y hasta el 20 de Marzo de 1987 inclusive, la atención a los interesados en inscribirse o actualizar antecedentes en el Registro Permanente de la Región Metropolitana debido a que SERVIU procederá a efectuar la Selección de los inscritos en este Registro hasta el día 28 de Febrero de 1987 y con la información que hayan proporcionado, a la misma fecha.

**DIRECTOR  
SERVIU METROPOLITANO**

#### PUBLICACION DE TARIFAS

COMPAÑIA ELECTRICA DEL LITORAL S.A.  
(Sociedad Anónima Abierta)

De conformidad con lo dispuesto en el artículo 114 del D.F.L. N° 1 de 1982 y en el Decreto N° 272 de 1984 del Ministerio de Economía, Fomento y Reconstrucción, la Compañía Eléctrica del Litoral S.A. informa que a contar del 01 de Marzo de 1987, las tarifas que cobrará a sus clientes serán los valores que a continuación se indican. Las denominaciones empleadas corresponden a las del Decreto N° 272 de 1984 del Ministerio de Economía, Fomento y Reconstrucción.

#### CARGOS UNITARIOS

##### TARIFA BT1

Cargo fijo mensual, \$/cliente	\$ 258,65
Cargo por potencia base, \$/KWh	6,087
Cargo por energía, \$/KWh	7,462
Cargo por potencia de invierno, \$/KWh	7,663

##### TARIFA BT2

Cargo fijo mensual, \$/cliente	\$ 258,65
Cargo mensual por potencia	
— consumos parcialmente presentes en punta, \$/KW	1.696,3
— consumos presentes en punta, \$/KW	2.544,4
Cargo por energía, \$/KWh	7,462

##### TARIFA BT3

Cargo fijo mensual, \$/cliente	\$ 411,66
Cargo mensual por potencia	
— consumos parcialmente presentes en punta, \$/KW	1.696,3
— consumos presentes en punta, \$/KW	2.544,4
Cargo por energía, \$/KWh	7,462

##### TARIFAS BT 4.1 - BT 4.2 y BT 4.3

Cargo fijo mensual, \$/cliente	\$ 602,94
Cargo mensual por demanda máxima de potencia en horas de punta en invierno, \$/KW	2.036,4
Cargo mensual por potencia contratada o leída, \$/KW/mes	508,0
Cargo por energía, \$/KWh	7,462

##### TARIFA AT2

Cargo fijo mensual, \$/cliente	\$ 258,65
Cargo mensual por potencia	
— consumos parcialmente presentes en punta, \$/KW	1.036,3
— consumos presentes en punta, \$/KW	1.468,0
Cargo por energía, \$/KWh	6,540

##### TARIFA AT3

Cargo fijo mensual, \$/cliente	\$ 411,66
Cargo mensual por potencia	
— consumos parcialmente presentes en punta, \$/KW	1.036,3
— consumos presentes en punta, \$/KW	1.468,0
Cargo por energía, \$/KWh	6,540

##### TARIFAS AT 4.1 - AT 4.2 y AT 4.3

Cargo fijo mensual, \$/cliente	\$ 602,94
Cargo mensual por demanda máxima de potencia en horas de punta invierno, \$/KW	1.257,4
Cargo mensual por potencia contratada o leída, \$/KW	210,7
Cargo por energía, \$/KWh	6,540

Los valores indicados incluyen el 20% impuesto al Valor Agregado. Las condiciones de aplicación de las tarifas son las establecidas en la resolución N° 272 de 1984 del Ministerio de Economía, Fomento y Reconstrucción.



Renovaciones de contratos, nuevos refuerzos, programaciones

# En Colo Colo todo está en suspenso...

■ El plantel titular está citado para el 2 de marzo, para marchar el martes 3 a pretemporada. Pero aún seguían los conflictos en los albos

Mientras a Concepción viajaba un plantel juvenil, los titulares de Colo Colo deben reintegrarse a los entrenamientos este próximo lunes 2 de marzo en Pedrerías para marchar el martes 3 para el inicio de la pretemporada.

Según informó el DT ayudante Eddio Inostroza, entrenador Arturo Sahal y el preparador físico Luis Rodoni se encontraban en "vacaciones pero trabajando" para programar la pretemporada, pensando en todas las competencias que deberá afrontar Colo Colo durante 1987, partiendo por el torneo de apertura, Copa Libertadores, Copa América (donde facilitaría gran parte de su contingente), panamericanos, entre otros.

Inostroza señaló que la pretemporada sería "parcelada" durante todo el año. Según él se pensaba en tres lugares: la Costa Central, las Termas de Jahuel o Santa Cruz. El presidente de la comisión de fútbol, Raúl Ahumada, habría confirmado que se trataría de un fundo en la última localidad nombrada.

Con preparación física y partidos amistosos, incluidos esta primera fase de la pretemporada se prolongará por un lapso de 7 a 10 días. De todas maneras, el asunto se complica por el lío de las renovaciones. Ayer no había podido ser ubicado, por la mañana y la tarde, el arquero Marcelo Ramí-

rez, quien debía cubrir la plaza por el torneo de apertura.

Ramírez quiere mejoras contractuales que lo alejan de los ofrecimientos económicos de Colo Colo. No es el único porque son varios los que tienen que arreglar su situación. El caso más complicado es el de Fernando Astengo, quien tiene ofertas de varios equipos de Chile y desde el extranjero. El pidió 150 mil dólares por su pase al Colo Colo, más 650 mil pesos mensuales y 50 mil dólares de prima. Everton y Cobreloa también andan tras él.

En tanto, el arquero titular Roberto Rojas habría llegado a un acuerdo preliminar con su sueldo de 500 mil pesos mensuales y un auto "Toyota" como prima. Hasta el cierre de esta edición, no se ratifica el contrato.

Con sus respectivos procuradores, Jaime Vera, Juan Gutiérrez.

Cristián Saavedra y Raúl Ormeño, pelean la propiedad de sus pases o mejores tratamientos en dinero. Al "Pillo" Vera aún le están viendo una posibilidad en el OFI de Grecia su amigo y "compadre", Alejandro Hisis.

Oscar Rojas, Alfonso Neculnir y Lizardo Garrido, tampoco habían llegado a un acuerdo hasta el cierre de esta edición. En los casos de Hugo Rubio, Luis Hormazábal, Osvaldo Gómez, Hugo

Bello, tendrían contratos vigentes; Jaime Pizarro y Arturo Jáuregui también habrían llegado a mejoras sustanciales en sus sueldos y otras regalías.

El lunes también tendría que aparecer la primera gran contratación de Colo Colo, Angel Bustos, el segundo goleador del campeonato oficial '86, ex Huachipato, también parte en la pretemporada. En la situación del argentino Sergio Becker, quien actuó en Newell's Old Boy y Federación de los Quirquinchos de Santa Fe, se espera todavía.

Se había señalado que Becker ya había firmado y actuaría este fin de semana. El DT ayudante Inostroza comentó: "Estaba aún en conversación, porque tiene que conseguirse el pase internacional y se estaba viendo el asunto reglamentario. Arturo Salah lo quiere en el equipo para el torneo de apertura, porque sería injusto dar un veredicto categórico por menos de dos tiempos en dos partidos. Igual se mandó qué jugada, ¿no?".

Eddio Inostroza estaba optimista respecto a la actuación frente a los penquisitas. "A los cabros les dije que no podrían ser carne de cañón", como muchos lo piensan. Ellos me contestaron: "A nadie dejaremos mal, profe...". "Por eso, póngale fijo a Colo Colo..."



Jaime Vera es una de las prioridades en cuanto a renovación en el cuadro albo. El "Pillo" está a la espera de una oferta del OFI de Grecia, y de no ser así negociaría con los directivos populares.

Indicó Raúl Torrealba

## "Relaciones con Prieto son óptimas"

Raúl Torrealba, titular de la rama de fútbol de Universidad Católica y vicepresidente de la ANFP, manifestó que sus relaciones con el director técnico cruzado, Ignacio Prieto, son óptimas, desmintiendo de esta forma el rumor de desavenencia originada tras la negativa del plantel católico a recibir la Copa de vicecampeón del torneo hexagonal.

"Yo entiendo la reacción de Ignacio —explicó Torrealba—. Fue un momento acalorado, después de un arbitraje malo y que nos perjudicó. La determinación de no concurrir a recibir el trofeo de vicecampeón nos dolió como club organizador, pero el plantel ya nos dio la explicación del caso y el conflicto quedó totalmente superado". Asimismo, agregó

que jamás hubo un quiebre con el DT cruzado, y que éste en ningún instante presentó su renuncia al cargo.

Con respecto al rendimiento del equipo en el hexagonal, Torrealba señaló que "se cifraron muchas expectativas, quizás demasiadas, pero ha sido una experiencia gratificante y que nos servirá para una próxima oportunidad".

En cuanto a la reacción de la barra, el presidente de la UC aclaró que la que agredió a Miguel Nasur "no fue la oficial, sino que fueron personas desconocidas. En este sentido, debo enfatizar que en nuestra institución no existen ni permitiremos barras paralelas. Es cierto que hay un grupo de jóvenes entusiastas, que en el ánimo de colaborar se han equivocado de procedimientos. Nuestro club, y en esto debo ser tajante, no reconoce barras "aparte" y es por ello que se ha conversado con los muchachos y creemos que en este mes quedará solucionado el problema".

WEINSTEIN

Consultado Torrealba acerca del retiro del directivo Guillermo Weinstein de las negociaciones que sostuvieron los clubes disidentes con el brigadier general Carlos Ojeda, éste respondió que "me pareció una actitud justificada y que fue consecuencia de la dinámica que adquirió el proceso. Weinstein se integró al grupo en un momento dado, donde asumí de portavoz. Todo lo que dijo fue en representación nuestra, sin embargo las variaciones en las tratativas requerían que se introdujeran cambios, es decir, que negociaron los presidentes de los clubes. Weinstein en su calidad de representante estimó que para hacer algunas modificaciones se debía consultar a todos los clubes. Nosotros no compartíamos aquello y pensamos que debían hacer uso de nuestras facultades. Tomamos las decisiones, él se sintió desautorizado y se retiró".

## La "U" es una gran interrogante

■ Proceso de renovaciones, postergó hasta hoy, definición sobre el equipo titular

Bastante enredado se presentó ayer el panorama de la "U". La preocupación de muchos jugadores por resolver su situación contractual, las confusiones propias de un torneo que empieza sin reglas claras y hasta algunas sorpresas como la ausencia de Castec, enturbiaron la visión de Riera.

El técnico apuntó a todos los problemas de la organizada desorganización que ataca al fútbol nacional...

"Ya se sabe que este hexagonal no lo tenía entre mis condiciones ideales y se afrontó porque el club necesitaba plata. Tampoco me extraña el fracaso en lo económico o porque nadie pensó que además de merecer un descanso los jugadores, es bueno no saturar a la gente que venía de las finales del torneo. Bien, lo jugamos con el mayor esfuerzo y pese a los resultados no creo estar descontento. Contra Colo Colo hicimos un buen encuentro y el juez estuvo mal. Luego, sin quitarle méritos a Católica, creo que dejamos escapar un encuentro increíble. Bueno, con este rodaje ya podríamos estar mejor para empezar este campeonato, pero primero tienen que renovar los muchachos. Y ha pasado tanto tiempo sin abordar este asunto, quizás porque los dirigentes estaban inquietos por otras cosas.

—Muchos anticipan que jugarán con juveniles...

"Yo no entiendo este afán de empezar a todo trance un campeonato cuando la mayoría parece tener problemas. ¿Qué atractivo constituye para la gente? En nuestro caso tampoco tenemos una formación juvenil, armada para tirarla al campo y a nosotros se nos pone siempre mayor responsabilidad. No sé, mañana (hoy) veré realmente con qué cuento. Apenas tengo algo seguro; Vásquez no puede jugar por suspensión. Y ahora no llegó Castec, desconozco las razones.

¿Más refuerzos? Se habla de un par de jugadores argentinos de Platense...

"No tengo idea. Hasta el momento no me han dicho nada".

En ese ambiente, los jugadores se mantenían un poco a la expectativa para encarar el proceso negociador. Como suele pasar en estos casos, se "olfateaban" problemas, aun cuando específicamente nadie los reconoció.

Mondaca es uno de los que quiere aclararlo todo muy luego.

"Espero que no surjan problemas y la "U" sepa valorizarme. Yo he vuelto muy esperanzado en hacer una buena campaña y por lo mismo jugué el hexagonal sin ningún tipo de problemas".

También resaltó la presencia de Hoffens que sigue entrenando en la "U", pese a que formalmente pertenece a Audax.

"Los dirigentes están viendo la

manera de acercar posiciones. En caso de fracasas esas gestiones, yo tengo una decisión tomada".

Así, con tantas dudas, sólo hoy se podría vislumbrar el equipo que debutaría ante Palestino.

Juan Carlos Benítez

## "Voy a trabajar en silencio"

■ El nuevo integrante de la directiva de la ANFP manifestó que su propósito será "modernizar la administración del fútbol"

El dirigente de Universidad Católica y nuevo integrante del directorio de la Asociación Nacional de Fútbol Profesional, Juan Carlos Benítez, señaló ayer que su propósito será "trabajar en silencio en beneficio del deporte". Yo entiendo así la labor directiva, encerrada entre cuatro paredes, sin aparecer todos los días en las portadas de los diarios. Es hora de trabajar, y con ese ánimo llegaré a esta nueva misión que se me ha encargado".

Benítez añadió que su idea era aportar con soluciones para realizar una administración más moderna y eficiente de la actividad, y creo que haciendo una labor racional y conversada es perfectamente posible realizarlo en términos armónicos.



## ACTA SORTEO DE LETRAS HIPOTECARIAS

Conforme a lo dispuesto en el Art. 93 de la Ley de Bancos fueron sorteadas en presencia del Notario Público suplente, de Notaría Zaldívar Mackenna, don Jorge Zahartu Squella, las siguientes Letras de Crédito Hipotecarias Reajustables emitidas por CITIBANK, N.A.:

SERIE D, FECHA EMISION 01.09.81	
Corte	Lámina N°
200	000048
500	000117-000120-000130-000137-000139-000144-000146-000150-000152-000156-000167-000179-000184-000186-000188-000208-000213
SERIE A, FECHA EMISION 01.12.82	
Corte	Lámina N°
100	000005
500	000016-000018-000019
SERIE AD 11012-A, FECHA EMISION 01.09.83	
Corte	Lámina N°
20	000048
50	000026
200	000543-000550-000557-000564-000571
SERIE AD 08012-A, FECHA EMISION 01.12.83	
Corte	Lámina N°
100	000019
200	000071
500	000096-000100-000102-000103-000107-000145-000146-000147
SERIE AD 08012-A, FECHA EMISION 01.03.84	
Corte	Lámina N°
20	000026
50	000025
100	000045-000046-000053-000055-000062-000070-000078
200	000128-000135-000141-000142
SERIE AD 08012-A, FECHA EMISION 01.06.84	
Corte	Lámina N°
100	000157-000158
200	000253-000254-000255-000256-000257-000258-000259-000260-000261-000262-000263-000264-000265-000266-000267-000268-000269-000270-000271-000272-000273-000274-000275-000276-000277-000278-000279-000280-000281-000282-000283-000284-000285-000286-000287-000288-000289-000290-000291-000292-000293-000294
SERIE AD 08012-A, FECHA EMISION 01.09.84	
Corte	Lámina N°
50	000058-000060
100	000261-000263-000264-000271-000276-000277-000284-000289-000290-000297-000299
SERIE AD 08012-A, FECHA EMISION 01.03.85	
Corte	Lámina N°
100	000015-000018-000024
1000	000031-000042
SERIE AD 08012-A, FECHA EMISION 01.06.85	
Corte	Lámina N°
500	000010-000013
SERIE AD 06008-A1, FECHA EMISION 01.09.86	
Corte	Lámina N°
10	000069
100	000018-000110
SERIE AD 06012-A1, FECHA EMISION 01.09.86	
Corte	Lámina N°
10	000037-000102-000200
100	000043-000101-000130
500	000066
1000	000039

Los poseedores de las Letras de Crédito Sorteadas podrán hacer efectivo su cobro a contar del día 02 de Marzo de 1987, en Providencia N° 2653 piso 3.

Santiago, Febrero 16 de 1987.



Torneo de Apertura 1987

# Desde hoy con

■ En el partido estelar de la fecha, Concepción recibe la visita de Colo Colo, flamante ganador del hexagonal. En Viña, Everton presentará a su constelación de estrellas, cuando enfrente a Iquique. En Santiago, Unión Española y Fernández Vial se verán las caras

Con tres partidos, dos de ellos en provincia, se inicia desde hoy el Torneo de Apertura 1987, cuyo premio principal es clasificar a quien resulte campeón, para la liguilla de Copa Libertadores de América, siempre que no termine bajo los diez primeros en el Campeonato Nacional. Las antenas estarán puestas en el Estadio Regional de Concepción, donde a las 20 horas, el local recibirá a Colo Colo, campeón 86 y reciente ganador del hexagonal internacional organizado por Universidad Católica.

Los albos se presentarán con un equipo joven, pues el plantel estelar goza de vacaciones. Luego de ello, hará una corta pretemporada, con miras a prepararse para su participación en el torneo sudamericano de clubes, frente a Cobreloa y a los campeones brasileños.

Los lilas, por su parte, tratarán de conseguir una victoria y pondrán a sus nuevas figuras en el equipo titular. El técnico Gustavo Cortés podrá ver en acción a Lafferte —ex Palestino— y al delantero Ariel Fabbiani, hermano menor del insigne goleador que milita en la tienda tricolor.

### VIÑA DEL MAR

A las 21 horas, en el Estadio Sausalito, el local Everton, que ha sido el cuadro que ha hecho más noticia en lo referente a contrataciones, se medirá con Iquique.

Los oro y cielo no quieren pasar las zozobras del año pasado y esperan conformar un plantel que esté en la disputa de los primeros lugares. Bajo la asesoría de Vicente Cantatore y la dirección técnica del uruguayo Alberto Ferrera, los viñamarinos contrataron, entre otros a Patricio Toledo, Nain Rostián, Luis González, Edgardo Geoffroy, Luis Valenzuela y Washington Castro. Los directivos también realizan gestiones para comprar el pase del internacional Fernando Astengo, lo que se constituirá en un gran aporte.

Iquique, como gran novedad, presenta al técnico Víctor Castañeda, quien reemplaza a Jaime Campos en la banca nortina. El entrenador, se desempeñaba como ayudante de Orlando Aravena en Palestino.

### SANTA LAURA

Un solo partido se disputará en el día de hoy en la capital. En el Estadio Santa Laura, Unión Española y Fernández Vial animarán el encuentro fijado para las 18 horas. Los rojos siguen bajo la conducción de Héctor Pinto. En materia de contrataciones, ha existido un total hermetismo. Por su parte, los vialinos presentarán al ex delantero de la UC, Juvenal Vargas. Con esta adquisición, el técnico Nelson Acosta pretende darle mayor eficacia ofensiva a su cuadro.

## LA GUIA DEL FUT

### UNION ESPAÑOLA FERNANDEZ VIAL

Sábado 28 de febrero

CANCHA: Estadio Santa Laura  
DIRECCION: Av. Santa Laura esquina Huanuco  
HORARIO: 18 horas.  
VALOR LOCALIDADES: Preferencia: \$ 800; Galería: \$ 150; Socios y niños: \$ 100.  
UNION ESPAÑOLA: Quiroz; Cabrera, D. Díaz, Vidal, Climent; D. Silva, Monje, Ugarte, E. Espinoza; Neumann y J. Cabrera. D.T. Héctor Pinto. BANCA: M. Espinoza (AS), Ríos, Ramírez y Pavéz.  
NOVEDADES: Debuta Ramón Climent en el costado de la retaguardia roja. Suspendido David Elgueta.  
FERNANDEZ VIAL: Olavarría; Villarroel, Pérez, J. Gutiérrez, Pedreros; Sáez, Molina, Marchant; Santander, J. Vargas y Ormeño. D.T.: Nelson Acosta.  
BANCA: Concha (AS), Rivera, Baudino y Cisternas.  
NOVEDADES: Marchant y Juvenal Vargas son los rostros nuevos del cuadro sureño.

### EVERTON IQUIQUE

Sábado 28 de febrero

CANCHA: Estadio Sausalito de Viña del Mar  
DIRECCION: Subida Sausalito s/n.  
HORARIO: 21.00 horas.  
VALOR LOCALIDADES: Preferencia: \$ 1.000; Andes: \$ 500; Galería: \$ 250; Socios y niños: \$ 100.  
EVERTON: Toledo; Medina, Muñoz, Contreras, Navarro; Geoffroy, Valenzuela, Rostián; González, Bassay y W. Castro. D.T.: Alberto Ferrero. BANCA: Cortés (AS), Sorace, Araya y Pérez.  
NOVEDADES: Debutarán siete de sus nuevas figuras. Resentidos Ramón Pérez y Pablo Prieto.  
IQUIQUE: Erlich; L. Vega, O. Azargado, Cantillana, Gutiérrez; Marambio, Mejías y Araya; G. Carreño, D. Fabbiani y Taval. D.T.: Víctor Castañeda. BANCA: E. Azargado (AS), Caucoto, Carrión y H. Vega.  
NOVEDADES: Debuta Daniel Fabbiani. Sólo cuatro jugadores que estuvieron el año pasado estarán frente a Everton. El resto son juveniles.

En el Estadio Santa Laura, quien presentará a Iquique.

La Nación  
Santiago de Chile, Sábado 28 de febrero de 1987.



# nienza la lucha por los puntos



En el Estadio Regional de Concepción, se realizará el principal encuentro de la jornada sabatina. Allí, a las 20 horas, el local enfrentará a Colo Colo, que llevará un cuadro juvenil. La fecha se completa con partidos en Viña, entre Everton e Iquique, y en el Estadio Santa Laura, donde Unión Española recibirá la visita de Fernández Vial.

Segunda División

## O'Higgins y Malleco en partido estelar

Con un partido en el grupo sur y tres en el norte, prosigue hoy el campeonato de apertura de Segunda División.

En Valparaíso, a las 20 horas, Wanderers recibirá a Coquimbo. Por el grupo sur, el partido más importante se jugará en Rancagua. Allí, O'Higgins enfrentará a Malleco a las 17.30 horas. Ambos equipos participaron en la liguilla para subir a Primera División, en el Campeonato Nacional pasado. Los rancagüinos, favoritos para ganar ese minitorneo, tuvieron que dejar su lugar al sorprendente y eficiente Lota Schwager.

A las 19.30 horas, en Santa Cruz, el local recibe la visita de Nublense de Chillán.

Finalmente en Laja, a las 20 horas, General Velásquez deberá bregar para conseguir un buen resultado ante el cuadro sureño.

El resto de la fecha, en ambos grupos de este torneo, se completará mañana.

## EL INFORME DE LA VISPERA

### D. CONCEPCION COLO COLO

Sábado 28 de febrero

CANCHA: Estadio Regional de Concepción  
DIRECCIÓN: Avenida Collao con Tegualda.

HORARIO: 20.00 horas.  
VALOR LOCALIDADES: Tribunas Preferenciales: \$ 1.000; Generales: \$ 300; Socios y niños: \$ 100.

DEPORTES CONCEPCION: Bizama; Cerpa, Barraza, Gutiérrez, Lacroix; Lafferte, Espinoza, Monsálvez; Nazar, Ariel Fabbiani, Burgos. D.T.: Gustavo Cortés. BANCA: Rivera (AS), Rodríguez, Cruz y Araya.

NOVEDADES: Por determinación técnica no jugará el arquero Pat Hurtado. Rodríguez podría entrar por Gutiérrez, en la zaga, y Araya por Burgos, en ofensiva.

COLO COLO: Letelier; Fuentes, Quiroz, R. Hoffmann, Henríquez; Bello, Margas, Aguilar y Alarcón; Pinto y Gallo. D.T.: Eddio Inostroza.

BANCA: Contador (AS), Pérez, Vargas, Carreño o Sepúlveda. NOVEDADES: Hasta último minuto se dudó de la actuación del arquero Marcelo Ramírez, por conflicto contractual. Ante la eventualidad se citó definitivamente a Letelier y Contador.

### COLO COLO

Con una mezcla de jóvenes con experiencia en Primera División y revelaciones, Colo Colo enfrentará el primer duelo en el apertura. Así se esperaba contar con el arquero Marcelo Ramírez, pero hasta último minuto tenía problemas contractuales. El DT ayudante Eddio Inostroza citó definitivamente a los porteros juveniles, Rafael Contador y José Letelier.

En la zaga sólo dos han jugado en primera: el lateral derecho Emilio Fuentes y el central Paco Quiroz. El stopper Reinaldo Hoffman (16 años) y el marcador de punta izquierdo Raúl Henríquez, son los juveniles. En mediocampo estarán Hugo Bello y Williams Alarcón y en ofensiva René Pinto y Eduardo Gallo.

Débutan también los mediocampistas Javier Margas y Manuel Aguilar. Para la banca estarán el central y marcador de punta Mario Pérez, el mediocampista Miguel Vargas y los delanteros Juan Carreño y Alberto "Huaso" Sepúlveda.

### CONCEPCION

Con bastante confianza los jugadores y cuerpo técnico de Deportes Concepción iniciarán hoy el torneo de apertura, enfrentando a Colo Colo, el campeón del fútbol chileno. La novedad principal en el equipo lila es el regreso del puntero izquierdo Luis Araya, quien deja Huachipato en trueque por el penquista Guido Fuentes. También se incorporó el defensa central Jorge Rodríguez, ex Naval. El técnico Gustavo Cortés, asimismo, confirmó el debut de Wladimir Lafferte y Ariel Fabbiani.

### EVERTON

El Estadio Sausalito deberá exhibir esta noche una de sus mejores asistencias en el inicio del torneo de apertura en Primera División, porque Everton es el equipo que acaparó la atención del aficionado con la incorporación a su plantel del 8 jugadores de primer nivel. El plantel evertoniano, bajo las órdenes del también debutante técnico, Alberto Ferrero, ha ve-

nido cumpliendo un intenso período de acondicionamiento, y llega esta noche a enfrentar a Deportes Iquique con los únicos inconvenientes de las lesiones sufridas por Pablo Prieto y Ramón "Peraca" Pérez.

### IQUIQUE

Deportes Iquique viajó por vía terrestre a Santiago el jueves, para posteriormente seguir viaje a Viña del Mar. El nuevo director técnico iquiqueño, Víctor Castañeda, afrontará este primer compromiso del Torneo de Apertura con sólo cuatro integrantes del plantel del año pasado: Vega, Cantillana, Gutiérrez y Guillermo Carreño. Los demás integrantes de la delegación son elementos juveniles, más la incorporación del centrocampista Daniel Fabbiani, hermano del goleador de Palestino, Oscar. Los directivos del club nortino no descartan, sin embargo, la contratación en los próximos días de dos jugadores peruanos para el torneo que se inicia.

### U. ESPAÑOLA

Con una jornada completa

de trabajo, terminó su preparación el conjunto de Unión Española para su primer partido del Torneo de Apertura, frente a Fernández Vial. Ayer, el equipo rojo trabajó en la mañana en el Estadio Español, almorzó en ese recinto y por la tarde realizó una práctica de fútbol en el Estadio Santa Laura. El entrenador Héctor Pinto aún no tiene claro el panorama de su equipo, pues todavía algunos jugadores —como David Elgueta y Atilio Guzmán— no repuevan su contrato.

### FERNANDEZ VIAL

Los debuts del centrocampista Sergio Marchant, ex jugadores de Universidad Católica y Naval, respectivamente, son las novedades más importantes de Fernández Vial para el partido de esta tarde frente a Unión Española. El equipo carrileño viajó ayer por la tarde a la capital, y su director técnico, Nelson Acosta, espera que el conjunto "rinda en la medida de lo esperado".



Varias innovaciones en el plantel nortino para la temporada 87

## Cobresal renovó su rostro

■ Las dos primeras fechas del torneo de apertura serán afrontadas con un plantel juvenil, para luego incorporar a los titulares

EL SALVADOR (Jorge Alday H., corresponsal).— El embrujo del fútbol retorna al Estadio El Cobre. Mañana el equipo cobresalino enfrentará a Universidad Católica por la primera fecha del Torneo de Apertura del Fútbol de Primera División. El partido se iniciará a las 16:30 horas.

El elenco albinaranja encarará los primeros compromisos de esta competencia con elementos de la filial de Maipú más el aporte de

algunos profesionales que serán nominados según el criterio del entrenador cobresalino. Los integrantes de Maipú que desde la semana pasada han estado trabajando bajo las órdenes de Juan Zárate, son Juan Alberto Blanco, Patricio Beltrán, Roberto Cáceres, Ricardo Farías, Roland Fuentes, Nelson Lizana, Carlos López, Patricio Miraleo, Sergio Olmedo, Jaime Valls y Luis Gutiérrez. Ellos junto a los "locales"

Juan Zuñiga, José Díaz, Hugo Poblete, Mauricio Lobos, Jorge Abarca y Claudio Saglie, han trabajado con intensidad para afrontar con acierto estos encuentros que les permitirá mostrar sus condiciones para ver la posibilidad de alternar en el plantel de honor tras una evaluación y determinación posterior del director técnico Manuel Rodríguez Araneda.

### PLANTELE DE HONOR REANUDA ACTIVIDADES

Tras cumplir su período de vacaciones, luego de su participación en el mini-torneo de Copa Libertadores, el plantel superior de Cobresal reinició sus actividades pendientes a las competencias oficiales para la temporada de este año. Este jueves, a las 10.00 de la mañana, en el Estadio El Cobre, se reunieron sus integrantes con directivos y cuerpo técnico. Luego de la bienvenida de rigor, se presentó a las nuevas adquisiciones y se dieron a conocer las pautas para el trabajo de pre-temporada que se iniciará este lunes en la localidad de Barquito para culminar en El Salvador.

### RENOVACIONES Y NUEVAS CONTRATACIONES

Además de quedar descartada la prueba a que iba a ser sometido el brasileño Jasir Campos, renovaron contrato con la entidad cobresalina Luis Acao, Gilberto Reyes, Wladimir Bigorra y Julio Suazo. A la contratación de Juan Riverad (ex Huachipato), deben sumarse las de Luis Drogue (ex D. Iquique), Juan Domingo Rojas y Manuel Quezada (ex Everton) y Carlos Jeria (ex San Felipe) quienes arribarán a nuestra ciudad el próximo miércoles para integrarse inmediatamente a las prácticas del trabajo de pretemporada. Junto a ellos, lo harían Manuel Pedreros cuya situación contractual se decidiría en estos días. Con los jugadores señalados, Cobresal ha cerrado las contrataciones de nuevos elementos para esta temporada. Definitivamente, a los ya nombrados, han quedado en la tienda

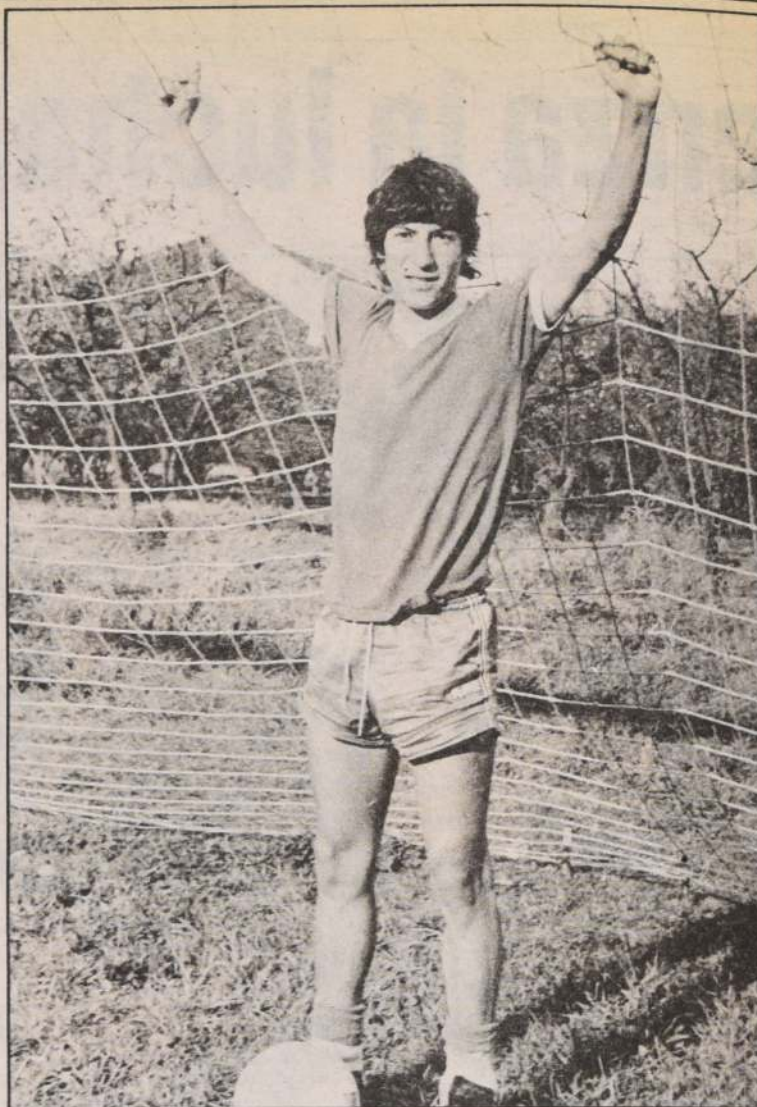

Iván Zamorano, el goleador del Ascenso en la temporada '86, vuelve a las filas del cuadro minero para ocupar el lugar de Nelson Pedetti en el ataque.

cobresalina Julio Acuña, Gustavo Huerta, Juan Osorio, Eduardo Díaz, Claudio Saglie, Sergio Salgado, Iván Zamorano, Rubén Martínez, René Magallanes y Sergio Contreras.

### IVAN ZAMORANO EN CASA

A su llegada a nuestra ciudad, conversamos con Iván Zamorano, juvenil ariete central quien fuera goleador del Torneo de 2ª División defendiendo los colores de Cobreandino donde estuvo cedido a préstamo, manifestándonos: "Estoy contento de volver a Cobresal donde quiero consagrarme definitivamente este año y ojalá que todo se dé para mí ya que cuando estuve en Cobreandino fue muy importante para mi carrera futbolística ya que fui goleador máximo del torneo y pienso revalidarlo en Cobresal. ¿Del interés de Colo

Colo por tenerme en sus filas? También lo hubo de Universidad de Chile, pero no se concretó nada ya que los dirigentes me querían tener en Cobresal. "Cuando le hicimos ver que los parciales albinaranjas anhelan ver en la cancha al trío de atacantes Salgado, Zamorano y Martínez, que les hace reconocer aquella de San Luis con "Pindinga" Muñoz, "Pititore" Cabrera y "Pato" Yáñez, nos dijo: "Vengo a ganarme el puesto de titular de número 9 y espero que se concrete porque es lo que más anhelo en estos momentos". Y ¿cómo lo trató la gente de Cobreandino? "no tuve ningún tipo de problemas, todo fue normal y quedaron muy contentos conmigo, incluso querían que siguiese con ellos, pero los dirigentes de Cobresal opinaron lo contrario porque querían tenerme acá para esta temporada".



Juan Domingo Rojas viene de Everton para reemplazar a Mondaca en el cuadro de El Salvador.

CHILECTRA  
metropolitana

### TARIFAS DE SUMINISTRO ELECTRICO CHILECTRA METROPOLITANA S.A.

De acuerdo a lo establecido en el Artículo N° 114 del DFL N° 1 de 1982 del Ministerio de Minería, se indican a continuación los precios que aplicará CHILECTRA METROPOLITANA S.A. desde el 01 de marzo de 1987 inclusive, para facturar el suministro a sus clientes según las opciones tarifarias y condiciones de aplicación, establecidas en Decreto N° 272 de 1984 del Ministerio de Economía, Fomento y Reconstrucción.

#### TARIFA SIMPLE (BT 1)

— Cargo fijo mensual (\$/Mes)	176,10
— Cargo por energía base (\$/kWh)	13,820
— Cargo por energía adicional de invierno (\$/kWh)	30,122

#### TARIFA DE POTENCIA CONTRATADA (BT 2)

— Cargo fijo mensual (\$/Mes)	176,10
— Cargo por energía (\$/kWh)	6,912
— Cargo mensual por potencia (\$/kW/Mes)	
a) Consumo parcialmente presente en punta	1.305,52
b) Consumo presente en punta	2.030,81

#### TARIFA DE DEMANDA MAXIMA LEIDA (BT 3)

— Cargo fijo mensual (\$/Mes)	323,93
— Cargo por energía (\$/kWh)	6,912
— Cargo mensual por demanda máxima leída (\$/kW/Mes)	
a) Consumo parcialmente presente en punta	1.305,52
b) Consumo presente en punta	2.030,81

#### TARIFAS HORARIAS (BT 4.1, BT 4.2 y BT 4.3)

— Cargo fijo mensual (\$/Mes)	485,24
— Cargo por energía (\$/kWh)	6,912
— Cargo mensual por potencia contratada o leída (\$/Mes)	433,48
— Cargo mensual por demanda máxima de potencia en horas de punta (\$/kW/Mes)	1.597,33

#### TARIFA DE POTENCIA CONTRATADA (AT 2)

— Cargo fijo mensual (\$/Mes)	176,10
— Cargo por energía (\$/kWh)	5,949
— Cargo mensual por potencia (\$/kW/Mes)	
a) Consumo parcialmente presente en punta	801,61
b) Consumo presente en punta	1.238,85

#### TARIFA DE DEMANDA MAXIMA LEIDA (AT 3)

— Cargo fijo mensual (\$/Mes)	323,93
— Cargo por energía (\$/kWh)	5,949
— Cargo mensual por demanda máxima leída (\$/kW/Mes)	
a) Consumo parcialmente presente en punta	801,61
b) Consumo presente en punta	1.238,85

#### TARIFAS HORARIAS (AT 4.1, AT 4.2 y AT 4.3)

— Cargo fijo mensual (\$/Mes)	485,24
— Cargo por energía (\$/kWh)	5,949
— Cargo mensual por potencia contratada o leída (\$/kW/Mes)	156,00
— Cargo mensual por demanda máxima de potencia en horas de punta (\$/kW/Mes)	1.082,84

Estos precios incluyen el Impuesto al Valor Agregado (IVA).

COMPAÑIA CHILENA METROPOLITANA  
DE DISTRIBUCION ELECTRICA S.A.





Carla Olivares, de Chile, obtuvo un meritorio tercer lugar en la prueba de Trampolín, tres metros, Damas Juvenil B en la segunda etapa del Sudamericano de Saltos Ornamentales que se desarrolla en la Piscina de la Academia de Humanidades, Recoleta 759.

## Lluvia retrasa los trabajos en velódromo de Punta Arenas

■ El mal tiempo provoca dudas sobre el buen desarrollo del próximo campeonato nacional

PUNTA ARENAS.— El mal tiempo continúa dando la nota de suspenso a los innumerables preparativos que se desarrollan para el próximo campeonato nacional de ciclismo que ha disputar la serie de adultos durante los días 5 al 8 de marzo.

La inestabilidad climática ha dejado la estela de problemas. Ayer amaneció con sol radiante en toda la región, pero al mediodía se dejó caer la infatigable lluvia que provocó problemas en los trabajos que se llevan a cabo en el velódromo fiscal. Recién había culminado toda la faena de pintura al óvalo de cemento de 470 metros y las aposentaduras. El agua caída en abundancia anuló los trabajos por lo que deberán repintarse entre hoy y mañana.

Se continúa trabajando en la

postación de la luz artificial, pues se considera que debido al mal tiempo reinante y al extenso programa de competencias diarias, las jornadas culminarán bastante tarde.

### LA FASE COMPETITIVA

El plantel de pedaleros ha continuado trabajando bajo las órdenes del coach nacional José Muñoz quien se demostró bastante satisfecho con el grado de preparación que el grupo ha exhibido, pero que indiscutiblemente pese a mostrar diferencias en la línea técnica y entrenamiento específico con los metropolitanos el núcleo se ha mostrado interesante en adquirir conocimientos y entregarse de lleno a las prácticas sin detenerse en las inclemencias climáticas.

Ayer en una ceremonia realizada en un céntrico hotel de la ciudad, la gerencia de Cervezas Austral entregó los uniformes que lucirá la selección de Magallanes.

El próximo domingo se llevará a cabo el tradicional campeonato regional donde se ponen en disputa los títulos magallánicos y que es de enorme atracción en la afición deportiva de Punta Arenas. Se calcula que más de dos mil aficionados coparán las tribunas del recinto fiscal. Más aun cuando la competencia del fútbol ha sido suspendida por este evento y posteriormente no contará con el campo mencionado que será acondicionado para la visita de Su Santidad a esta ciudad.

Vladimiro Martinic  
Punta Arenas

## Vela

## Equipo "F", campeón de Optimist

■ Con gran éxito culminó ayer en Algarrobo esta nueva modalidad de competencia

ALGARROBO (Especial).— Con el triunfo del equipo F concluyó en este balneario el Campeonato de Regatas por Equipos Optimist que se realizó ayer en las aguas de Algarrobo. La competencia fue todos contra todos, organizada por la Federación de Velas en el Club de Algarrobo.

El representante de Chile F estuvo integrado por Marco Montalbeti, Cristóbal Pérez, Juan Eduardo Reid y Cristián Marino, quienes conformaron el mejor equipo de los seis que se presentaron por primera vez en un torneo

nacional. Este tipo de certámenes son muy comunes en Europa y por este motivo la Federación quiso realizarlo. Además será como preparación para el Sudamericano que se efectuará en Buenos Aires en abril próximo.

La segunda ubicación fue para el equipo Chile C conformado por Jorge Zacarías, Felipe Mena, Francisco Marfull y Juan Pablo del Solar.

Tercero se colocó el equipo Chile D integrado por Ricardo Berdichevski, Juan Pablo Mena,

Gabriel Seoane y Cristóbal Molina.

Cuarto fue el cuarteto B formado por Cristián Solari, Daniel Solari, Francisco Urzúa y Francisco Rompeltien.

Por su parte, el jueves culminó el torneo nacional de la clase Optimist con el triunfo para Felipe Echeñique, quien se tituló campeón de Chile. La corona la obtuvo el navegante en seis jornadas de regatas.

La segunda posición le correspondió a Rodrigo Seoane; tercero, Cristián Solari y cuarto, Jorge Zacarías.

## Brasil y Colombia brincan con éxito

■ Representantes de los mencionados equipos dominan en el torneo sudamericano de saltos ornamentales

Brasil continúa haciendo valer su inmensa superioridad técnica en el undécimo Campeonato Sudamericano de Saltos Ornamentales que se está disputando en nuestro país.

El certamen, que se efectúa en la Piscina de la Academia de Humanidades, fue inaugurado ayer en una brillante ceremonia, en la cual desfilaron los competidores y los delegados de Colombia, Argentina, Ecuador, Brasil y Chile.

En el certamen continental, los brasileños y los colombianos acapararon la mayor cantidad de medallas y siguen mostrando su adecuada preparación en la difícil técnica de los Saltos Ornamentales.

La actuación nacional es bastante pobre aún, aunque ayer Chile obtuvo un segundo y un tercer lugar, lo cual implica una mejoría si comparamos con la primera etapa del evento donde nuestros representantes sólo se ubicaron desde el cuarto lugar hacia atrás.

Es de esperar que en la última fecha del Sudamericano, que será hoy día desde las 10 horas,

Chile supere sus pobres actuaciones y alcance al menos una medalla de oro.

Resultados de la Segunda Etapa.

1—Trampolín, un metro, Varones Juvenil A

1º Fernando de Oliveira, Brasil, 266,2 puntos; 2º Pablo Jiménez, Chile, 251,4 puntos; 3º Emerson de Souza, Brasil, 245,1 puntos.

2—Trampolín, tres metros, Damas Juvenil B

1ª María Silvia Martins, Brasil, 360,25 puntos; 2ª Silvana de Fátima Neitzke, Brasil, 357,2 puntos; 3ª Carla Olivares, Chile, 319,7 puntos.

3—Trampolín, un metro, Varones Juvenil B

1º Jair Castrillón, Colombia, 397,95; 2º Juan Carlos Belalcázar, Colombia; 3º Gonzalo Abarca, Chile, 361,95 puntos.

4—Plataforma, Damas Juvenil A

1ª Alessandra Massarotto, Brasil, 202,65 puntos; 2ª María del Pilar Ramos, Colombia, 197,0 puntos; 3ª Liliana Ríos, Colombia, 186,05 puntos.

## Ciclismo

## Los triunfadores en Lima

■ Homenaje recibieron los pedalistas juniors de Pilsener Cristal

Una recepción oficial tuvo el cuarteto juniors de Pilsener Cristal al mediodía de ayer con motivo de su regreso al país, tras la espectacular actuación cumplida en eventos desarrollados en las ciudades peruanas de Lima, Trujillo y El Callao en la cual lograron acumular 12 medallas de campeones en las quince competencias realizadas.

Los pedalistas Antonio Meneeses, su mejor figura, Emilio Castro, Benito Rojas, Marcelo Figueroa y el técnico Pedro Aguilera lograron realizar excelente campaña en las pistas peruanas en el torneo internacional de la juventud que llevó a cabo la Federación Peruana de Ciclismo y donde además se hicieron presentes valores de Ecuador, México, EE.UU.

Lo interesante del hecho que estos corredores viajaron por tierra, no interesando el enorme desgaste de energías, por el

contrario, supieron responder a la enorme responsabilidad que significaba presentarse en pistas del Rímac, donde siempre el pedal chileno ha tenido sobresalientes actuaciones. Luego de finalizado el certamen continental en Lima, fueron invitados por la entidad máxima de dicho país para presentarse en la ciudad de Trujillo, donde volvieron a reeditar el excelente desempeño cumplido en la capital limeña.

En el certamen continental actuaron además tres representantes de menores del club Universidad Católica de Chile, Alex Zamora, Roberto Marti y Jean Aguirre, quienes también lograron espectaculares victorias en categoría menores.

El acto realizado en el salón de conferencias del Comité Olímpico de Chile contó con la concurrencia de altos dirigentes del pedal nacional y local.

## Competencias en Ñuñoa y Talca

Esta tarde se desarrollarán dos interesantes competencias que tendrá por sedes los velódromos del Estadio Nacional en Ñuñoa y el fiscal de Talca que tienen las exigencias de examinar a quienes postulan a viajar al campeonato chileno de Punta Arenas.

En Ñuñoa, la reunión consta de pruebas para todas las categorías y especialmente las de todo competidor en carreras clásicas.

Mientras que en Talca, el torneo es organizado por el club Unión Ciclista de Curicó que programó dos pruebas de atracción, Persecución a la Italiana por equipos y de puntuación. Asistirán especialmente invitados, una cuarteta de Pilsener Cristal y otra de la Cía. de Teléfonos, además de los corredores de Rancagua, Curicó, Talca y algunos valores de Concepción.



## Perdió Laura Gildemeister

■ Frente a la estrella argentina Gabriela Sabatini. Buena cuota de triunfos sudamericanos en torneo Lipton de EE.UU.

Key Biscayne, Miami, EE.UU. (UPI) Una cuota de cuatro triunfos aportó el grupo sudamericano en la segunda fase del torneo Lipton que se juega en esta ciudad lo que permite pese al extenso de participantes que estarán en las rondas finales.

La argentina Gabriela Sabatini aplastó a la peruana Laura Gildemeister 6-1, 6-2 en la cuarta ronda del Torneo Internacional de Tenis de jugadores, dotado con 1.8 millones de dólares en premios.

Sabatini, que ocupó la décima cabeza de serie en el torneo que dura dos semanas, enfrentará a Martina Navratilova o a Halle Cioffi en su próximo partido del torneo.

La octava cabeza de serie, Kathy Rinaldi, perdió empero

ante la francesa Nathalie Tauziat, 5-7, 6-4, 6-3.

En otros partidos de hoy, Mary Joe Fernández, de Estados Unidos, derrotó a su compatriota Susan Sloane, 6-1, 6-1, Silke Meier de Alemania Occidental a Marianne Werdel 1-6, 6-2, 6-3 y Thomas Muster de Mónaco a André Cheshnokov de la Unión Soviética, 6-4, 7-5, 6-3. Mercedes Paz Argentina a R. Fairbank USA 6-4 y 6-4.

Mientras que en varones, Andrés Gómez, de Ecuador, ya restablecido de sus lesiones se impuso al mexicano Francisco Maciel 7-6, 6-3 y 6-4. El uruguayo Diego Pérez a Milán Srejer Checoslovaquia, 6-3, 3-6, 6-4 y 6-3. Perdiendo el brasileño Luiz Mattar ante Ulf Stenlund 1-6, 6-3, 6-2 y 6-3.



El francés Yannick Noah, hace muecas cuando se le anula punto durante el match que le ganara al itálico Claudio Panata en el torneo de Lipton en EE.UU. (Reuter).

## Vóleibol

### Final del Blakie Beach

A partir de las 11.30 horas de hoy se iniciarán los cuartos de final, semifinal y final del campeonato de vóleibol en duplas "Blakie Beach Volley Espectacular" que se efectuará en el sector cuatro de Reñaca.

La competencia se ha realizado durante todo febrero con la participación de destacadas figuras de la especialidad, varios de ellos seleccionados chilenos.

El siguiente es el programa para hoy:

Cuarto de final, 11.30 horas: Gustavo Pollier-Andrés Cabero con Rafael Poblete-Carlos Frazzoni; 12.30, Herman Strutz-Guillermo de la Barrera con Víctor Heerwagen-Roberto Bruce; 13.30, Francisco Tillería-Alfredo Cabero con Rodrigo de Pablo Alen Jarry; 14.30, Claudio González-Manuel Figueroa con José Luis Álvarez-Patricio Aguirre; 15.30, semifinal ganadores de las duplas 1 y 2; 16.30, ganadores de las parejas 3 y 4; 17.30 horas, partido por el tercer y cuarto lugar. A las 18.30 horas se jugará la gran final.

La ceremonia de premiación se desarrollará el martes 12 de marzo a las 20.00 horas en la discoteca Gente. Allí se estimulará a los vencedores con premios equivalentes en artículos deportivos con 100 mil pesos al primero, 50 mil al segundo, 40 mil al tercero y 30 mil al cuarto.

#### TORNEO FEDERACION

Por la tarde y en el sector uno, se jugará la final del campeonato de la Federación de Vóleibol, concluyendo con ello la temporada de verano. En damas se enfrentarán a las 15.30 horas las duplas integradas por: Constanza Arteaga-Sandra Madariaga con Marisol Ibarra-Ingrid Villablanca, las cuatro son seleccionadas nacionales.

En varones jugarán a las 16.15 horas, Rodrigo y Ricardo Grimaldt, recientes competidores en el mundial de Ipanema, en Brasil, donde fueron eliminados, quienes jugarán contra Jorge Hevia-Santiago Guerra.

La competencia será televisada mañana por Canal 11 a las 17.15 horas.

### I.MUNICIPALIDAD DE LA GRANJA

#### PROPUESTA PUBLICA

#### "ADQUISICION E INSTALACION DE MATERIAL SEMAFORICO NUEVO EN INTERSECCION AMERICO VESPUCCIO-TACORA"

MODALIDAD: Suma alzada.

ANTECEDENTES: Se venderán los días 2 al 6 de marzo de 1987, en oficinas de la Secretaría de Planificación Comunal, ubicada en Avda. Américo Vespucio N° 002, de 8:30 a 13:30 hrs.

VALOR DE LOS ANTECEDENTES: \$ 2.000 (Dos mil pesos).

APERTURA DE LA PROPUESTA: Día 18 de marzo de 1987, a las 12.00 hrs, en la sala de reuniones de la I. Municipalidad.

EL ALCALDE

## Automovilismo

### Piloto chileno destaca en Miami

El piloto chileno Felipe Santander —hermano del volante de Fórmula Tres Sergio Santander— partirá de la segunda fila en la grilla de largada del Gran Premio Sebring que se disputará hoy en Miami, Estados Unidos, con la participación de una veintena de pilotos de toda América.

Felipe Santander obtuvo ayer el tercer mejor tiempo durante las tandas clasificatorias en una prueba para autos carrosados, llamados Fórmula Saab Turbo de 16 válvulas. El tiempo del chileno fue de 1 minuto y 29 segundos para el circuito de Sebring.

La competencia automovilística donde está participando el piloto nacional, quien vive hace más de un año en Miami, es para pilotos aficionados, y los autos son de poca estabilidad.

Los dos primeros lugares los consiguieron pilotos estadounidenses, los cuales son del equipo

oficial, de propiedad del dueño del espectáculo, con máquinas bien trabajadas.

Felipe Santander, de 31 años de edad, compitió en diferentes pruebas en Chile, destacando en Fórmula Cuatro y la categoría Potenciados 2.000 en autos carrosados.

#### I.MUNICIPALIDAD DE LOLOL

Necesita Contratar: Auxiliar Paramédico para atender en Posta Rural. La Posta cuenta con servicios y dependencias para el funcionamiento.

Recepción de antecedentes y consultas hasta el 10-03-87. Claudio Zuloaga Gómez Alcalde (S).

#### CITACION

#### CORPORACION PREUNIVERSITARIO ESTUDIANTES DE CHILE

Cita a asamblea general extraordinaria de socios en su sede de calle Carmen N° 35, el día 2 de marzo de 1987 a las 18:00 horas. La tabla será la modificación de los fines estatutarios en orden a ampliar sus objetivos.

## COCHE A LA VISTA

NUEVO CLUB EN LOS ANGELES.— El 5 de diciembre pasado se constituyó en la sureña ciudad el "Auto Club Los Angeles", cuyas actividades estarán orientadas hacia la velocidad, el rally, la regularidad, el slalom, las trepadas y otras manifestaciones deportivas-automovilísticas. La directiva de este nuevo club, que ya pidió su afiliación a FADECH, es la siguiente: Presidente, Bruno Bernasconi; Vicepresidente, Jaime Andrés; Secretario, Manuel Pacheco; Prosecretario, Miguel Lázaro; Tesorero, Guillermo Rioseco; Protesorero, Alvaro Rioseco y Directores, Miguel Hernández, Segundo Andrés, Fernando y Néstor Cabezas. Para quienes se interesen por conectarse con este nuevo club, la dirección de Los Angeles es calle Miraflores 221.

CAMPEONATO DE REGULARIDAD.— La Federación de Regularidad -FARCHI- ya elaboró el calendario del Undécimo Torneo Metropolitano, que contará con el auspicio de Castrol y Pisco Diaguítas. El próximo martes están citados todos los pilotos y copilotos de la Categoría Velocímetro Libre y algunos de la Categoría Velocímetro Original, para determinar quiénes serán los que dirigirán las pruebas del torneo referido. La primera prueba, sin puntaje, está anunciada para el domingo 22 de marzo, entre Santiago y Algarrobo.

NOTICIAS VARIAS DE VELOCIDAD.— El Club de Volante de Puerto Montt, que debía organizar un rally los días 17 a 19 de abril pidió postergación para el mes de agosto. ¿Razón? No contarán con fuerza policial para el cierre de caminos. El presidente de FADECH recibió citación para concurrir a la Asamblea de la Codasur, que se celebrará en Caracas, Venezuela, el 29 de mayo próximo.

El Campeonato de Velocidad 1987 empezará el domingo 15 de marzo y se correrá en las Vizcachas. El club organizador será AVOCH.

#### SOLICITUD

Carlos Quintana Figueroa, Rut 1.243.594-0, domiciliado en Temuco, calle Montt N° 942, en representación de Sociedad Agrícola Ganadera y Forestal Quintana y Gebert Ltda. Rut 79.579.970-2, al Señor Director General de Aguas, solicita le conceda los siguientes derechos de aguas, del río Antihue y estero Pitren, ambos de aguas superficiales y corrientes ubicados en Provincia de Valdivia. a) Un derecho consuntivo de ejercicio permanente y continuo por 120 litros por segundo del río Antihue, la captación es gravitacional en la ribera izquierda, 2000 metros aguas arriba de la confluencia con el estero Pitren. b) Un derecho consuntivo de ejercicio permanente y continuo por 150 litros por segundo, y otro por 200 litros por segundo no consuntivo de ejercicio permanente y continuo, ambos del estero Pitren. La captación para ambos derechos será gravitacional, en la ribera derecha, 3000 metros aguas arriba de la confluencia con el río Antihue. La restitución del derecho no consuntivo será 850 metros aguas abajo de la captación con un desnivel 2,5 metros.



## Básquetbol

# Ofrecerán a "UC" ser base de selección para sudamericano

■ Decisión será adoptada el lunes próximo por nueva directiva de la Federación. Declaradas en receso las Asociaciones Regionales

Ya está en funciones la nueva directiva de la Federación de Básquetbol.

Seis de los siete dirigentes designados por el Comité Olímpico de Chile, previa consulta a los clubes, asumieron sus cargos el martes pasado, tal como estaba programado. Sólo estuvo ausente, por razones de salud el presidente Mario Hernán Ramos. Pero Fidel Herrera, vicepresidente; Carlos Vega, secretario; Gustavo León, tesorero; Fernando Merino, Cecil Zúñiga y Jorge Sarninget, directores, se constituyeron en la sede de Nataniel.

La Escaramuza de tres ex-dirigentes (Francisco Duboy, Georgina Oyarzún y Nelson Cannoni) de diferir el acto no fue más allá de eso. Sólo se les establecerá un plazo para la entrega oficial de la documentación en presencia de un representante del COCH.

## ACUERDOS

La directiva adoptó varios acuerdos de importancia: 1) Declarar en receso a las asociaciones regionales. Los presidentes deberán rendir cuenta de los fondos recibidos de Federación, así como de los obtenidos por concepto de pases, porcentajes, etc.; lo que deberá hacerse antes del 31 de marzo; 2) Amnistía para jugadores y dirigentes, salvo aquellos involucrados en rendiciones de cuentas o en agresiones referiles; 3) Nomenclatura de comisiones: sus nuevos integrantes serán designados el lunes próximo; 4) Campeonato Nacional de Intermedia en Parral, asistirá el director Jorge Sarninget.

Por su parte, Cecil Zúñiga, quien es, además, presidente de LIGASUR invitó a la directiva a la inauguración de su Campeonato Oficial, oportunidad en que los dirigentes nacionales se reunirán con los presidentes de las asociaciones desde Talcahuano a Castro, que también serán convocadas como una forma de establecer un contacto directo y proyectarlo periódicamente.

## SELECCION NACIONAL

Para el lunes quedó, además, la designación de la selección nacional tanto en lo que se refiere a

sus responsables técnicos como en lo que concierne a dirigentes a su cargo.

LA NACION está en situación de adelantar que la representación de Chile en el Campeonato Sudamericano de Mayo próximo en Paraguay será encomendada a Universidad Católica como base con la dirección técnica de Héctor Oreste y la ayudantía de Miguel Ureta. Un orden lógico en

cuanto a escalafón técnico.

Como Universidad Católica participará en el SA de Clubes Campeones en nuestra capital en abril, estará ya preparada adecuadamente y con tres o cuatro refuerzos puede asegurarse un rendimiento más a tono con lo que el básquetbol chileno puede ofrecer, que con el trabajo extenso e inconsistente de un grupo amplio.



El básquetbol chileno tendrá a un buen delegado en la representación de Universidad Católica. Será representante nacional en el torneo sudamericano y luego por derecho propio en el torneo de clubes campeones, subcontinentales.

## Atletismo

Por problemas financieros

# No se corre la "Patricio Mekis"

■ Así lo comunicaron sus organizadores de la Municipalidad de Santiago. El 14 de marzo se efectuará la Corrida del Cerro

Por problemas de financiamiento no se efectuará el domingo la tradicional Corrida "Patricio Mekis", que se realiza todos los años en esta misma fecha. Así lo informaron los organizadores del evento, Consejo Local de Deportes de la Municipalidad de Santiago, quienes argumentaron que debieron posponer la prueba por no contar con presupuesto.

Esta es la octava versión de la competencia pedestre que como el '86, se iba a disputar en un circuito interno del Parque O'Higgins sobre un recorrido aproximado de 12 kilómetros para los varones Todo Competidor. También estaban invitados a tomar parte los atletas damas, juveniles y seniors.

## CORRIDA DEL CERRO

Ante esta suspensión temporal, cobra más fuerza la realización de la Corrida del Cerro, programada para el sábado 14 de marzo a las 16.30 horas.

La prueba se disputará con partida frente al Liceo A-34 de Avenida El Salto 2751, Avenida Perú, Domínica, subida al cerro

por Roberto Mackenna, Pedro Bamdem, Claudio Gay, Rudolfo Phillippi hasta Américo Vespucio; bajada por Avenida El Salto con Muñoz Camero hasta la meta ubicada frente al Liceo A-34 en Avenida El Salto.

Los pedestristas recorrerán una distancia de 15 kilómetros, tanto los varones, damas y seniors, cuya categoría será para serie A y B.

Los ganadores y hasta el tercer lugar se llevarán premios consistentes en implementación deportiva. El evento es organizado por el Consejo Local de Deportes de Conchalí, patrocinado por DIGEDER y la Municipalidad de Conchalí.

Las tres versiones anteriores fueron ganadas por Alejandro Silva, '84; y el '85 y '86 por Luis Nempo.

Por su parte en damas, la vencedora de los tres años ha sido Mónica Albarracín, del Stade Francais. Y en Seniors Héctor Paul se ha adueñado de la primera ubicación los tres años.

Las inscripciones se efectuarán hasta una hora antes de la partida de la prueba.

## Olimpiadas '88

# 3M ayuda al deporte olímpico

El director gerente de 3M en Chile, Patrick B. Ford, anunció que los deportistas chilenos que resulten nominados para los Juegos Invernales (esquí) que se realizarán en Calgary, Canadá, y los Juegos de Verano en Seúl, Corea, en febrero y julio de 1988, respectivamente, serán auspiciados por la empresa internacional, la cual patrocinará ambas olimpiadas.

El ejecutivo destacó que 3M

apoyará a los atletas nacionales mediante algunos de sus cuatros productos que tendrán carácter oficial en los juegos, es decir con sus aislantes térmicos Thinsulate y el nuevo material impermeable Thintech, productos aplicados para la elaboración de uniformes y vestimentas de los deportistas.

Los otros tres productos oficiales son videocasetes y audiocasetes Scotch y productos para computación, protectores de

fibras y tejidos Scotchgard y cintas adhesivas Scotch y 3M.

El anuncio oficial sobre el patrocinio a las olimpiadas '88 lo hizo en Estados Unidos el vicepresidente para Asuntos Públicos y Marketing, Donn R. Osmon, durante una conferencia de prensa efectuada en enero pasado, recibiendo elogiosos comentarios del hecho que va en apoyo del deporte a nivel olímpico.

## TARIFAS DE SUMINISTRO

De conformidad con lo dispuesto en el artículo N° 114 del DFL N° 1 de 1982 del Ministerio de Minería y en el decreto N° 272 de 1984 del Ministerio de Economía, Fomento y Reconstrucción, la Compañía de Electricidad Industrial S.A. informa que, a contar del 1° de marzo de 1987, las tarifas que aplicará a sus clientes serán los valores que a continuación se indican:

TARIFA SIMPLE (BT1)	Cargo Fijo Mensual (\$/mes)	Cargo por Energía Base (\$/kwh)	Cargo por Energía Adicional Invierno (\$/kwh)
CGEI 1	258,65	14,934	33,485
CGEI 2	258,65	14,191	31,695
CGEI 3	258,65	13,534	30,780
CGEI 4	258,65	13,885	31,567
CGEI 5	258,65	13,465	31,323

TARIFA DE POTENCIA CONTRATADA (BT2)	Cargo Fijo Mensual (\$/mes)	CARGO MENSUAL POR POTENCIA Consumos Parcialmente Presentes en Punta (\$/kw/mes)	CARGO MENSUAL POR POTENCIA Consumos Presentes en Punta (\$/kw/mes)	Cargo por Energía (\$/kwh)
CGEI 1	258,65	1517,8	2361,0	6,502
CGEI 2	258,65	1432,2	2227,8	6,234
CGEI 3	258,65	1411,0	2194,9	5,695
CGEI 4	258,65	1446,7	2250,5	5,847
CGEI 5	258,65	1461,2	2272,9	5,347

TARIFA DE DEMANDA MAXIMA LEIDA (BT3)	Cargo Fijo Mensual (\$/mes)	CARGO MENSUAL POR DEMANDA MAXIMA LEIDA Consumos Parcialmente Presentes en Punta (\$/kw/mes)	CARGO MENSUAL POR DEMANDA MAXIMA LEIDA Consumos Presentes en Punta (\$/kw/mes)	Cargo por Energía (\$/kwh)
CGEI 1	411,66	1517,8	2361,0	6,502
CGEI 2	411,66	1432,2	2227,8	6,234
CGEI 3	411,66	1411,0	2194,9	5,695
CGEI 4	411,66	1446,7	2250,5	5,847
CGEI 5	411,66	1461,2	2272,9	5,347

TARIFAS HORARIAS (BT4.1 - BT4.2 - BT4.3)	Cargo Fijo Mensual (\$/mes)	CARGO MENSUAL POR DEMANDA MAX. de Pot. Horas de Punta (\$/kw/mes)	CARGO MENSUAL POR POT. Contratada o Suministrada (\$/kw/mes)	Cargo por Energía (\$/kwh)
CGEI 1	602,94	1808,6	552,5	6,502
CGEI 2	602,94	1675,4	552,5	6,234
CGEI 3	602,94	1642,5	552,5	5,695
CGEI 4	602,94	1698,0	552,5	5,847
CGEI 5	602,94	1720,5	552,5	5,347

TARIFA DE POTENCIA CONTRATADA EN ALTA TENSION (AT2)	Cargo Fijo Mensual (\$/mes)	CARGO MENSUAL POR POTENCIA Consumos Parcialmente Presentes en Punta (\$/kw/mes)	CARGO MENSUAL POR POTENCIA Consumos Presentes en Punta (\$/kw/mes)	Cargo por Energía (\$/kwh)
CGEI 1	258,65	810,3	1215,5	5,699
CGEI 2	258,65	732,9	1099,4	5,464
CGEI 3	258,65	713,8	1070,7	4,992
CGEI 4	258,65	746,1	1119,1	5,125
CGEI 5	258,65	759,1	1138,7	4,686

TARIFA DE DEMANDA MAXIMA LEIDA EN ALTA TENSION (AT3)	Cargo Fijo Mensual (\$/mes)	CARGO MENSUAL POR DEMANDA MAXIMA LEIDA Consumos Parcialmente Presentes en Punta (\$/kw/mes)	CARGO MENSUAL POR DEMANDA MAXIMA LEIDA Consumos Presentes en Punta (\$/kw/mes)	Cargo por Energía (\$/kwh)
CGEI 1	411,66	810,3	1215,5	5,699
CGEI 2	411,66	732,9	1099,4	5,464
CGEI 3	411,66	713,8	1070,7	4,992
CGEI 4	411,66	746,1	1119,1	5,125
CGEI 5	411,66	759,1	1138,7	4,686

TARIFAS HORARIAS EN ALTA TENSION (AT4.1 - AT4.2 - AT4.3)	Cargo Fijo Mensual (\$/mes)	CARGO MENSUAL POR DEMANDA MAX. de Pot. Horas de Punta (\$/kw/mes)	CARGO MENSUAL POR POT. Contratada o Suministrada (\$/kw/mes)	Cargo por Energía (\$/kwh)
CGEI 1	602,94	984,2	231,3	5,699
CGEI 2	602,94	868,1	231,3	5,464
CGEI 3	602,94	839,4	231,3	4,992
CGEI 4	602,94	887,8	231,3	5,125
CGEI 5	602,94	907,4	231,3	4,686

Las denominaciones empleadas y las condiciones de aplicación corresponden a las del decreto N° 272 de 1984 del Ministerio de Economía, Fomento y Reconstrucción:

Los valores indicados incluyen el Impuesto al Valor Agregado (IVA).

COMPAÑIA GENERAL DE ELECTRICIDAD INDUSTRIAL S.A.



19 adultos y 24 menores damnificados

# Incendio por falla eléctrica acabó con 10 viviendas de Renca

■ Municipalidad ayudó a los afectados otorgándoles viviendas de emergencia

■ Los moradores no alcanzaron a rescatar sus pertenencias personales

Diecinueve adultos y 24 menores quedaron sin hogar tras un espectacular incendio que, en la noche del jueves, destruyó un total de diez viviendas de material ligero de la población Huamachuco Uno de Renca. No se registraron víctimas personales.

El siniestro, que aparentemente tuvo su origen en el inmueble signado con el número 4080 de calle Los Helechos, se propagó a las viviendas contiguas —todas de madera— antes que al lugar llegaran ocho compañías de bomberos. El fuego, según las primeras versiones, tuvo su origen en la falla eléctrica debido a las malas instalaciones que existían en la casa.

## PERDIERON TODO

La totalidad de los afectados sólo lograron rescatar una mínima parte de sus especies, esencialmente prendas de vestir, antes que el fuego arrasara todo. "Fue demasiado rápido. Vi las llamas, corrí al interior de la casa, desperté a mi marido y a los ni-

ños. Salimos con lo puesto y parte de las frazadas... al tratar de volver a ingresar a nuestra casita, ya todo era llamas y representaba un peligro de muerte, traté de llegar donde teníamos todo lo de más valor: la cocina, el refrigerador y el televisor", afirmó al conversar con LA NACION Eugenia Peralta.

El fuego, señalaron algunos testigos, tenía llamas de más de cinco metros de altura y se mantuvo con toda su fuerza por lo menos treinta minutos. Los mismos testigos y afectados reconocieron que si al lugar no llegan los bomberos, en menos de una hora el siniestro habría destruido la población con más de 25 años en el lugar.

## CARABINEROS

Por su parte, Carabineros, al emitir un informe oficial sobre el siniestro, dijo que éste había destruido diez viviendas de material ligero y que los damnificados alcanzaban a 19 adultos y 24 menores. Se indicó, asimismo, que las llamas habían acabado con

tres casas del sitio signado con el número 4080 de calle Los Helechos, de propiedad de Alda Peralta Burgos, Silvia Olave Abarca y Leonardo Bustos Guzmán; cuatro viviendas de calle Los Helechos 4078 que pertenecían a Sergio Molina Cárcamo, Iris Marove Fierro, Abelina Fierro Rojas y Fresia Manóve Fierro y los inmuebles de calle La Hiedra que pertenecía a Cristina Aliste Duque, Ramona Muñoz Valdés y Juan Guzmán Miguelo.

## MUY RAPIDO

La totalidad de los propietarios coincidían, en la mañana de ayer, en señalar que todo fue muy rápido y que necesitaban un golpe de suerte o una ayuda gubernamental para comenzar a sobreponerse. La municipalidad local, a través de su Departamento Emergencia concurrió al lugar y en la tarde de ayer se trabajaba en la limpieza del terreno y remoción de escombros para instalar, a la brevedad, casas de emergencia para los damnificados.



Lo poco y nada que quedó de diez viviendas destruidas por el fuego en Renca.

Recaló en puerto de Taltal

## Sin novedad apareció la lancha "Barracuda"

VALPARAISO (por Raúl Santiz Téllez).— La Gobernación Marítima de Valparaíso, que opera el sistema de seguridad en el litoral comprendido entre la V y la III Región, desactivó ayer la alerta máxima que se había dispuesto ante el desaparecimiento de la lancha pesquera de alta mar "Barracuda".

La embarcación, según informó el segundo comandante de la Gobernación marítima, capitán de fragata César Radic, recaló sin novedad en el puerto de Taltal, el pasado jueves, a las 16.20 horas, al cabo de seis días de permanecer en el mar sin ser ubicada.

Las rebuscas que dispuso el "Centro Operativo de Búsqueda y Rescate en el mar" (COBREM)

no consiguieron los resultados esperados luego de activarse el dispositivo, al no retornar a puerto el día 23 la "Barracuda", como estaba fijado.

Había zarpado el día 20 desde Chañaral, tripulada por 3 adultos y un menor, para dirigirse a las pesquerías de las 15 millas, donde es posible extraer la variedad del "Mero", una especie de bacalao de mayor tamaño y consistencia que tiene gran demanda en el exterior. No pudieron retornar a puerto el 23 por una falla de máquina, quedado al garete.

Utilizando una vela de emergencia, y con empleo de remos, la lancha consiguió ser llevada hasta Taltal, hasta donde habían llegado llevados por las corrientes y el viento.

## PUBLICACION DE TARIFAS DE LA EMPRESA ELECTRICA QUE SUSCRIBE

De conformidad con lo dispuesto en el Art. 114 del D.F.L. N° 1 de 1982, en el D.S. N° 272 de 1984 del Ministerio de Economía, Fomento y Reconstrucción, y en el D.S. N° 354 de 1986 del mismo Ministerio, la empresa concesionaria de servicio público eléctrico de distribución que suscribe informa que, a contar del 1° de marzo de 1987, inclusive, las tarifas que cobrará a sus clientes serán los valores que a continuación se indican:

TARIFA	SAESA 1	SAESA 2	SAESA 3
BT1 Cargo fijo (\$/cliente/mes)	258,650	258,650	258,650
Cargo por energía base (\$/KWH)	13,121	13,160	17,070
Cargo por energía adicional de invierno (\$/KWH)	30,733	31,048	38,398
BT2 Cargo fijo (\$/cliente/mes)	258,650	258,650	258,650
Cargo por potencia (\$/KW/mes)			
Consumo parcialmente presente en punta	1601,160	1626,120	1938,960
Consumo presente en punta	2401,680	2439,120	2908,440
Cargo por energía (\$/KWH)	5,116	5,030	7,375
BT3 Cargo fijo (\$/cliente/mes)	411,660	411,660	411,660
Cargo por potencia (\$/KW/mes)			
Consumo parcialmente presente en punta	1601,160	1626,120	1938,960
Consumo presente en punta	2401,680	2439,120	2908,440
Cargo por energía (\$/KWH)	5,116	5,030	7,375
BT4.1,2 y 3 Cargo fijo (\$/cliente/mes)	602,940	602,940	602,940
Cargo por demanda máxima de potencia en horas de punta de invierno (\$/KW/mes)	1876,680	1914,120	2383,440
Cargo por potencia (\$/KW/mes)	525,000	525,000	525,000
Cargo por energía (\$/KWH)	5,116	5,030	7,375
AT2 Cargo fijo (\$/cliente/mes)	258,650	258,650	258,650
Cargo por potencia (\$/KW/mes)			
Consumo parcialmente presente en punta	922,680	946,920	1252,440
Consumo presente en punta	1307,040	1341,600	1774,320
Cargo por energía (\$/KWH)	4,483	4,409	6,463
AT3 Cargo fijo (\$/cliente/mes)	411,660	411,660	411,660
Cargo por potencia (\$/KW/mes)			
Consumo parcialmente presente en punta	922,680	946,920	1252,440
Consumo presente en punta	1307,040	1341,600	1774,320
Cargo por energía (\$/KWH)	4,483	4,409	6,463
AT4.1,2 y 3 Cargo fijo (\$/cliente/mes)	602,940	602,940	602,940
Cargo por demanda máxima de potencia en horas de punta de invierno (\$/KW/mes)	1088,520	1122,960	1555,800
Cargo por potencia (\$/KW/mes)	218,520	218,520	218,520
Cargo por energía (\$/KWH)	4,483	4,409	6,463

Los valores indicados incluyen el Impuesto al Valor Agregado (I.V.A.) de acuerdo a lo dispuesto en el Ord. N° 1083 del 14 de mayo de 1986, de la Dirección de Industria y Comercio.

Las condiciones de aplicación de estas tarifas son las establecidas en el D.S. N° 272 de 1984 del Ministerio de Economía, Fomento y Reconstrucción.

SOCIEDAD AUSTRAL DE ELECTRICIDAD S.A.

## PUBLICACION DE TARIFAS DE LA EMPRESA ELECTRICA QUE SUSCRIBE

De conformidad con lo dispuesto en el Art. 114 del D.F.L. N° 1 de 1982, en el D.S. N° 272 de 1984 del Ministerio de Economía, Fomento y Reconstrucción, y en el D.S. N° 354 de 1986 del mismo Ministerio, la empresa concesionaria de servicio público eléctrico de distribución que suscribe informa que, a contar del 1° de marzo de 1987, inclusive, las tarifas que cobrará a sus clientes serán los valores que a continuación se indican:

TARIFA	FRONTEL 1	FRONTEL 2	FRONTEL 3
BT1 Cargo fijo (\$/cliente/mes)	222,290	222,290	222,290
Cargo por energía base (\$/KWH)	15,158	16,019	14,904
Cargo por energía adicional de invierno (\$/KWH)	34,342	35,918	34,564
BT2 Cargo fijo (\$/cliente/mes)	222,290	222,290	222,290
Cargo por potencia (\$/KW/mes)			
Consumo parcialmente presente en punta	1786,680	1853,400	1831,080
Consumo presente en punta	2679,960	2780,160	2746,560
Cargo por energía (\$/KWH)	5,755	6,264	5,267
BT3 Cargo fijo (\$/cliente/mes)	385,390	385,390	385,390
Cargo por potencia (\$/KW/mes)			
Consumo parcialmente presente en punta	1786,680	1853,400	1831,080
Consumo presente en punta	2679,960	2780,160	2746,560
Cargo por energía (\$/KWH)	5,755	6,264	5,267
BT4.1,2 y 3 Cargo fijo (\$/cliente/mes)	563,260	563,260	563,260
Cargo por demanda máxima de potencia en horas de punta de invierno (\$/KW/mes)	2045,040	2145,240	2111,640
Cargo por potencia (\$/KW/mes)	634,920	634,920	634,920
Cargo por energía (\$/KWH)	5,755	6,264	5,267
AT2 Cargo fijo (\$/cliente/mes)	222,290	222,290	222,290
Cargo por potencia (\$/KW/mes)			
Consumo parcialmente presente en punta	1021,080	1089,720	1066,680
Consumo presente en punta	1446,480	1543,800	1511,160
Cargo por energía (\$/KWH)	5,176	5,633	4,736
AT3 Cargo fijo (\$/cliente/mes)	385,390	385,390	385,390
Cargo por potencia (\$/KW/mes)			
Consumo parcialmente presente en punta	1021,080	1089,720	1066,680
Consumo presente en punta	1446,480	1543,800	1511,160
Cargo por energía (\$/KWH)	5,176	5,633	4,736
AT4.1,2 y 3 Cargo fijo (\$/cliente/mes)	563,260	563,260	563,260
Cargo por demanda máxima de potencia en horas de punta de invierno (\$/KW/mes)	1144,560	1241,880	1209,240
Cargo por potencia (\$/KW/mes)	301,920	301,920	301,920
Cargo por energía (\$/KWH)	5,176	5,633	4,736

Los valores indicados incluyen el Impuesto al Valor Agregado (I.V.A.) de acuerdo a lo dispuesto en el Ord. N° 1083 del 14 de mayo de 1986, de la Dirección de Industria y Comercio.

Las condiciones de aplicación de estas tarifas son las establecidas en el D.S. N° 272 de 1984 del Ministerio de Economía, Fomento y Reconstrucción.

EMPRESA ELECTRICA DE LA FRONTERA S.A.



Familiares de la víctima agredieron a reportero gráfico de LA NACION

# Sepultado el bancario cuando se anunciaba el alta de la homicida

■ La familia del asesinado anuncia querrela contra la joven enamorada y estudia acciones judiciales contra los diarios

Escenas dramáticas y violentas se vivieron ayer durante los funerales del joven cajero del Banco Boston, Rodolfo Rivero González, asesinado por su polola el pasado miércoles cuando cumplía con sus labores habituales en la entidad bancaria.

Entretanto, en la Posta Central de Santiago, continuaba en paulatina pero positiva recuperación la protagonista del drama pasional, Myriam Viviana Jacoby Quintanilla, de 22 años. La joven, a quien ayer se le prohibieron las visitas y permanece bajo estricto control policial, intentó autoeliminarse con la misma arma que disparó dos fatales tiros contra su pololo tras enterarse que éste era casado.

Mientras la homicida y frustrada suicida aseguraba no estar arrepentida de lo hecho, señalando incluso estar decidida a quitarse la vida en la primera oportunidad que tenga, en el Cementerio General de Santiago, tras una misa en la parroquia Santa Sofía, eran sepultados los restos de Rodolfo Rivero. Tanto al oficio religioso como al campo-

santo, llegó Silvana Ripholl Palma, la viuda, negándose a intercambiar palabras con la prensa. Los hermanos de la víctima y sus amigos no vacilaron en amenazar a los periodistas y gráficos que llegaron al templo como al cementerio, calificándolos de copuchentos y aprovechadores.

La familia se mostraba en exceso molesta tras las informaciones aparecidas y que publicaban la relación extramarital de la víctima que lo llevó a la muerte. En medio de su malestar el hermano del bancario, Mauricio, se limitó a decir que Rodolfo Rivero era casado y un excelente padre de sus hijos...no sigan con lo de la amante, la polola y otras cosas, que bastante dolor nos han causado", apuntó.

## JUSTICIA

Fuentes allegadas a la familia, por su parte, reconocieron que tanto la esposa como los padres y hermanos del a víctima fatal, estaban estudiando —con la asesoría de un abogado— una querrela

criminal contra la homicida Myriam Viviana Jacoby.

Señalaron, asimismo, que ésta podría hacerse extensiva a algunos medios de comunicación por el tratamiento del caso, afirmando que se ha ofendido a la familia y a la víctima.

El proceso ha quedado en manos de la magistrado subrogante del Segundo Juzgado del Crimen, Lía Cabello, quien hasta el momento no ha interrogado a la homicida y frustrada suicida, esperándose que lo haga el próximo lunes cuando resuelva su situación procesal.

La decisión de la juez de interrogarla el lunes fue adoptada luego que, en la Posta Central, se le asegurara que la joven sería dada de alta este fin de semana, pues no se justifica su mayor permanencia en el centro asistencial. Lo anterior grafica la recuperación de la frustrada suicida, quien intentó dispararse en la sien derecha pero que sólo logró dañarse la región externa del cráneo.



Familiares y amigos del bancario impidieron que la prensa ingresara a la Parroquia Santa Sofía, donde se ofició una misa en memoria de Rodolfo Rivero. Al momento de ser captada esta escena, el reportero gráfico de LA NACION, Mauricio González, es golpeado —en el interior del templo— por parientes del cajero asesinado.

Decomisan casi \$ 2 millones en droga

## Descubren tráfico de marihuana en La Victoria

Cuando realizaban una ronda preventiva en el interior de la Población La Victoria efectivos de Carabineros sorprendieron una camioneta que portaba 350 kilos de marihuana.

Los hechos ocurrieron en la



Cuando transitaban por el interior de la Población La Victoria la policía sorprendió una camioneta con los 350 kilos de marihuana.

mañana de ayer cuando un vehículo policial de Fuerzas Especiales patrullaba las calles del lugar cuando controlaron una camioneta en la que viajaban cinco personas.

Cuando les pidieron los documentos se pusieron nerviosos, se bajaron del vehículo y sorprendentemente se dieron a la fuga a pie.

Los policías corrieron tras ellos logrando la captura de uno de ellos en tanto que los otros cuatro lograron eludir la acción policial.

El detenido fue identificado como Juan Bautista Neculpan Cayupil, de 20 años, y antes que fuera interrogado los carabineros encontraron en la parte posterior de la camioneta 15 sacos papeiros con un total de 350 kilos de marihuana.

Se trataba de un vehículo abierto y los traficantes para ocultar el alucinógeno cubrieron las barandas con aspilleras. La policía informó que los traficantes venían llegando desde Los Andes.

la marihuana, fue llevada hasta la Tenencia La Victoria, donde quedó a disposición del tribunal correspondiente. Se estableció que el alucinógeno tiene un valor entre los adictos de un millón y medio de pesos.

Policía ya tiene identificados a los autores

## Surgen nuevos casos de falsificación de visas a EE.UU.

■ Las pesquisas están a cargo de la Policía Internacional de Investigaciones y uno de los principales implicados sería alguno de los propietarios de una agencia de viajes

Cuando la policía ya tiene identificado a uno de los autores de la falsificación de visas a los Estados Unidos se produjo otro caso de una persona que viajó creyendo en la autenticidad de este documento ilícito y fue deportada.

Este nuevo caso de estafa y falsificación afectó a una señora que necesitaba viajar a San Francisco, California, a visitar algunos parientes.

Sus propios familiares le enviaron el pasaje de ida y regreso y antes que alcanzara a realizar los trámites correspondientes en el consulado respectivo recibió el ofrecimiento de los servicios de una agencia de viajes cuyo propietario le señaló que no tendría inconveniente en conseguirle la visa por medio de sus contactos profesionales.

Le pidieron el pasaporte y a los

tres días se lo entregaron timbrado con la visa, previo pago de mil dólares. La persona viajó pero la falsificación fue detectada por el Departamento de Inmigración.

La afectada ni siquiera alcanzó a salir del aeropuerto y fue subida en el primer avión que viajaba a Chile. Una vez en nuestro país trató de ubicar a la persona que hizo la falsificación pero ésta desapareció ya que no tiene domicilio fijo y los contactos los hace a través de la referida agencia.

Como se supone que este "tramitador" actuó con nombre falso la persona afectada se está haciendo asesorar por un abogado para demandar al propietario de la agencia ya que él fue quien hizo el ofrecimiento y el contacto.

Este caso es similar al denunciado anteriormente en el cual un estudiante universitario viajó a Los Angeles y tuvo que estar detenido durante cuatro días para finalmente ser deportado por las autoridades norteamericanas.

Las pesquisas las están realizando efectivos de Policía Internacional de Investigaciones quienes ya tienen identificado al falsificador como asimismo están reuniendo pruebas en contra del propietario de la agencia quien hasta el momento no ha sido ubicado.

UNITED STATES DEPARTMENT OF JUSTICE  
Immigration and Naturalization Service

607K 23-B SHAR 53K

NOTICE TO DETAIN, DEPORT, REMOVE OR PRESENT ALIENS

PORT OF Los Angeles, CA DATE 2-9-87

To the Owner, Agent, Consignee, Charterer, Master, Commanding Officer, or Officer in Charge of the  
PA # 210

(Class of vessel or aircraft identification)

Pursuant to the provisions of the Immigration and Nationality Act, and the Regulations issued by the Attorney General thereunder, you are directed to—

☐ Detain on board.

☐ Deport from the United States.

☒ Remove to PA # 210 on 2-12-87 at 9:40 PM

☐ Present to PA # 210 on 2-12-87

for the following reason(s) 212(a)(1)(A)(2)

Be alien(s) named below:

NAME PA # 210 STATUS ON VESSEL OR AIRCRAFT PA # 210

(List, last, first, or maiden name; passport number; and other identifying data.)

Los afectados han sido deportados por el Departamento de Inmigración de Estados Unidos. Este es uno de los documentos con que los viajeros han sido devueltos a Chile.

## ILUSTRE MUNICIPALIDAD DE TIRUA

Departamento de Educación

### LLAMADO A CONCURSO DE LAS SIGUIENTES ASIGNATURAS

- 05 Profesores de Educación General Básica
- 01 Profesor de Estado en Francés
- 01 Profesor de Estado en Filosofía

REQUISITOS: Título Habilitante

PRESENTACION DE ANTECEDENTES: Municipalidad de Tirúa, Costanera s/n Tirúa.

BENITO SALAZAR VILLAGRAN  
ALCALDE



# BALANCE GENERAL

Por el ejercicio terminado al 31 de diciembre de 1986 (Cifras en millones de pesos)

ACTIVO Y OTROS SALDOS DEUDORES		PASIVO, CAPITAL Y RESERVAS Y OTROS SALDOS ACREEDORES	
	\$ (millones)		\$ (millones)
<b>DISPONIBLE</b>	4.457,7	<b>CAPTACIONES Y OTRAS OBLIGACIONES</b>	
<b>COLOCACIONES</b>		Acreedores en cuentas corrientes	3.526,4
Préstamos comerciales	24.527,9	Depósitos y captaciones	11.425,2
Préstamo para comercio exterior	694,2	Otras obligaciones a la vista o a plazo	5.078,3
Préstamo de consumo	1.269,5	Obligaciones por intermediación de documentos	2.858,0
Préstamos a instituciones financieras	—	Obligaciones en letras de crédito	35.461,5
Colocaciones en letras de crédito	39.619,4	Obligaciones contingentes	449,5
Colocaciones contingentes	422,2	Total captaciones y otras obligaciones	58.798,9
Otras colocaciones vigentes	401,3		
Cartera vencida	1.927,9	<b>PRESTAMOS OBTENIDOS DE ENTIDADES FINANCIERAS Y BANCO CENTRAL DE CHILE</b>	
Total colocaciones	68.862,4	Líneas de crédito Bco. C. Ch. para reprogramaciones	19.774,4
<b>INVERSIONES</b>		Otras obligaciones con el Banco Central de Chile	10.563,1
Doctos. Banco Central y Tesorería	29.046,8	Préstamos de instituciones financieras del país	806,6
Otras inversiones financieras	2.639,9	Obligaciones con el exterior	25.019,4
Documentos intermediados	2.987,3	Otras obligaciones	64,5
Depósitos en el Banco Central	7.110,2	Total préstamos de entidades financieras	56.228,0
Bienes recibidos en pago o adjudicados	115,4		
Otras inversiones no financieras	—	<b>OTROS PASIVOS</b>	
Total inversiones	41.899,6	Provisión para recompra de cartera al Bco. C. Ch.	—
<b>OTROS ACTIVOS</b>		Otros pasivos	822,1
Letras del Bco. C. Ch. por venta de cartera	6.778,5	Total otros pasivos	822,1
Otros activos	962,6	<b>OTROS SALDOS ACREEDORES</b>	
Total otros activos	7.741,1	Provisiones por activos riesgosos	2.223,9
<b>ACTIVO FIJO</b>	1.516,4	Déficit de provisiones mínimas exigidas	—
<b>OTROS SALDOS DEUDORES</b>		Total otros saldos acreedores	2.223,9
Pérdidas de ejercicios anteriores	—	<b>EXCEDENTE PARA DIVIDENDOS ACCIONES PREFERENTES</b>	—
Déficit de provisiones mínimas exigidas	—	<b>CAPITAL Y RESERVAS</b>	6.404,3
Total otros saldos deudores	—	<b>UTILIDAD (PERDIDA) DEL EJERCICIO</b>	—
<b>TOTAL</b>	124.477,2	<b>TOTAL</b>	124.477,2

## ESTADO DE RESULTADOS

Por el ejercicio comprendido entre el 1° de enero y el 31 de diciembre de 1986

	\$ (millones)
<b>RESULTADOS OPERACIONALES</b>	
Ingresos por intereses y reajustes	22.196,7
Utilidad neta por intermediación de documentos	99,5
Ingresos por comisiones	532,8
Utilidad de cambio neta	103,6
Otros ingresos de operación	159,9
Total ingresos de operación	23.092,5
<b>Menos:</b>	
Gastos por intereses y reajustes	19.581,5
Gastos por comisiones	80,1
Otros gastos de operación	222,0
Margen bruto	3.208,9
<b>Menos:</b>	
Remuneraciones y gastos del personal	1.060,5
Gastos de administración y otros	831,3
Depreciaciones y amortizaciones	123,3
Margen neto	1.193,8
<b>OTROS INGRESOS Y GASTOS</b>	
Otros ingresos	294,2
Otros gastos	( 20,1)
Corrección monetaria	( 373,3)
Excedente antes de provisiones y castigos	1.094,6
Provisiones y castigos activos riesgosos	(1.093,2)
Excedente antes de impuestos	1,4
Impuesto a la renta	( 1,4)
<b>EXCEDENTE</b>	—
<b>DESTINO DEL EXCEDENTE</b>	
Absorción de pérdidas diferidas	—
Dividendos acciones preferentes	—
Recompra de cartera al Bco. C. Chile	—
<b>UTILIDAD (PERDIDA) NETA</b>	—

Ver notas 1 a 14, que forman parte de estos Estados Financieros.

## NOTAS A LOS ESTADOS FINANCIEROS

### 1. Principales criterios contables utilizados

#### a) General:

Los presentes estados financieros han sido preparados de acuerdo con las normas contables dispuestas por la Superintendencia de Bancos e Instituciones Financieras (SBIF).

#### b) Intereses y reajustes:

Las colocaciones, inversiones y obligaciones se presentan con sus intereses y reajustes devengados hasta la fecha de cierre del ejercicio. Por instrucciones de la SBIF, se ha seguido el criterio prudencial de suspender el devengo de intereses y reajustes para las colocaciones vencidas y las vigentes que representan un alto riesgo de irrecuperabilidad, de acuerdo con la metodología de clasificación de la cartera de colocaciones dispuesta por el Organismo Contralor.

#### c) Corrección monetaria:

El capital propio financiero, el activo fijo y otros saldos no monetarios, se presentan actualizados de acuerdo con la variación del Índice de Precios al Consumidor (IPC). La aplicación de este mecanismo de ajuste significó un cargo neto a resultados ascendente a \$ 373,3 millones. Las cuentas de resultado no se presentan corregidas monetariamente.

#### d) Moneda extranjera:

Los activos y pasivos en moneda extranjera se muestran a su valor equivalente en pesos, calculados al tipo de cambio informado por la Superintendencia de Bancos e Instituciones Financieras (\$ 201,46 por US\$ 1).

El saldo de \$ 103,6 millones correspondiente a la utilidad de cambio neta que se muestra en el Estado de Resultados, incluye tanto los resultados obtenidos en operaciones de cambio, como el reconocimiento de los efectos de la variación del tipo de cambio en los activos y pasivos netos en moneda extranjera.

#### e) Activos riesgosos y pérdidas diferidas:

Las normas impartidas por la SBIF han permitido un proceso gradual en el reconocimiento de algunas pérdidas y en la constitución de provisiones para cubrir activos riesgosos, sin perjuicio de la obligación de acelerar dicho proceso en la medida que existan excedentes.

**CONTINUA**



En el caso de esta institución, se han constituido todas las provisiones necesarias para cubrir los riesgos de pérdida de los activos, de acuerdo con la metodología de cálculo de estimación de los riesgos dispuesta por la SBIF.

El total de las pérdidas diferidas, al cierre del ejercicio, se menciona en la Nota 2.

De acuerdo con las disposiciones de la SBIF, se ha seguido el criterio de castigar las colocaciones vencidas que no fueron recuperadas dentro de plazos razonables especificados para tal efecto y los bienes o derechos que no fueron enajenados dentro del plazo legal establecido para ello.

f) Venta de cartera al Banco Central de Chile:

De conformidad con las instrucciones impartidas por el Organismo Contralor, las ventas de cartera de colocaciones efectuadas al Banco Central de Chile se contabilizaron registrando la obligación de "recompra" en cuentas de orden, debido a que el cumplimiento de dicho compromiso queda subordinado a la existencia de excedentes anuales que se produzcan, de acuerdo con las condiciones de los contratos celebrados con el Instituto Emisor. Consecuentemente, la cartera vendida ya no forma parte de los activos de la empresa y, por lo tanto, no se requiere mantener provisiones para cubrir los riesgos de irrecuperabilidad de ésta.

La obligación de destinar la totalidad de los excedentes a la recompra de la cartera vendida al Banco Central de Chile, sin perjuicio del reparto de dividendos preferentes, se debe reconocer al cierre del ejercicio como "Provisión para recompra de cartera al Banco Central de Chile".

g) Activo fijo físico:

El activo fijo se presenta valorizado al costo, corregido monetariamente y neto de depreciaciones calculadas linealmente sobre la base de los años de vida útil de los respectivos bienes.

h) Cartera e intereses vencidos:

En "Cartera vencida" se registran todas aquellas operaciones de crédito impagas una vez transcurrido un plazo máximo de 90 días contado desde su vencimiento. Al tratarse de colocaciones en moneda extranjera, éstas se incluyen en el balance de acuerdo con el tipo de cambio de cierre.

i) Inversiones:

Las inversiones se presentan valorizadas de acuerdo con los siguientes procedimientos:

- Documentos reajustables:  
Al valor de adquisición más intereses y diferencia de precio devengados a la fecha de cierre, reajustado de acuerdo con las cláusulas de reajustabilidad de los respectivos documentos.
- Documentos no reajustables:  
Al valor de adquisición más intereses y diferencia de precio devengados a la fecha de cierre.

j) Bienes recibidos en pago o adjudicados:

El saldo presentado en el Balance General corresponde al valor comercial estimado y representa bienes cuyo plazo legal para su enajenación no ha vencido.

De acuerdo con las normas de la Superintendencia de Bancos e Instituciones Financieras, los valores contables de los demás bienes adjudicados o recibidos en pago que posee el Banco al cierre del ejercicio, fueron castigados al cumplirse el plazo máximo legal para su enajenación.

2. Reconocimiento diferido de pérdidas

En el Balance General se incluyen pérdidas diferidas correspondientes a: "Pérdidas por enajenación de bienes recibidos en pago o adjudicados" por \$ 109,6 millones, "Comisión por reprogramación de la deuda externa" por \$ 72,5 millones y "Comisión por licitación de cupos de venta de letras de crédito hipotecarias de vivienda" por \$ 23,0 millones. Estas partidas, que totalizan \$ 205,1 millones se incluyen bajo el rubro "Otros activos".

Al cierre del próximo ejercicio las instituciones financieras no podrán mantener pérdidas activadas.

En el presente ejercicio la institución absorbió pérdidas diferidas con cargo a los resultados del ejercicio. Los efectos de esta absorción se indican en Nota 13. Un total de \$ 1.146,9 millones, sin embargo, se absorbió con cargo al aumento de capital, según Nota 8.

En relación con el efecto futuro de las pérdidas diferidas en el presente ejercicio, debe tenerse presente que, de acuerdo con las disposiciones vigentes, la institución podría realizar ventas adicionales de cartera al Banco Central de Chile por un monto de \$ 1.993,5 millones, lo que permitiría una liberación de provisiones del orden de \$ 600 millones, que se destinaría principalmente a absorber las pérdidas activadas y sobrevaluaciones del activo fijo.

3. Cartera vendida al Banco Central de Chile

Al cierre del ejercicio la obligación de recompra de cartera vendida al Banco Central de Chile asciende a \$ 22.259,5 millones.

La obligación de recompra está afectada a la variación de la Unidad de Fomento y a un recargo de un 5% anual sobre la parte vendida al contado. Esta proporción asciende a \$ 15.252,5 millones al 31 de diciembre de 1986.

El plazo establecido para la recompra de cartera vence el año 2000 y puede ser prorrogado, de acuerdo con lo dispuesto por el Banco Central de Chile, por el tiempo que la SBIF determine, sobre la base de un análisis de la situación del Banco a esa fecha.

En todo caso, la obligación de recompra está subordinada a la generación de excedentes por parte de la institución. Por lo tanto, las recompras anuales se efectuarán por montos que dependen de los excedentes de cada ejercicio.

El compromiso de destinar excedentes a la recompra de cartera vendida al Banco Central de Chile tiene distintos efectos.

— Pagos a depositantes y acreedores:

La obligación de recomprar cartera dentro del plazo indicado anteriormente no afecta a los depositantes y acreedores en caso de liquidación forzosa y disolución de la empresa ya que en tales circunstancias esta obligación se cumplirá con posterioridad a los pagos que procedan a depositantes y acreedores, conforme a las normas legales vigentes y, en condiciones normales, ella será cubierta con futuros excedentes.

— Distribución de utilidades:

De conformidad con las disposiciones vigentes, los accionistas propietarios de acciones preferentes tienen derecho a percibir dividendos calculados sobre la base del excedente antes de la provisión para la recompra de cartera.

Los accionistas que poseen acciones ordinarias no percibirán dividendos mientras no se haya extinguido la totalidad de la obligación de recompra.

4. Provisiones para cubrir activos riesgosos

Al 31 de diciembre de 1986 el Banco mantiene provisiones para cubrir eventuales pérdidas por un total de \$ 2.223,9 millones.

El movimiento registrado durante el ejercicio en las cuentas de provisiones se resume como sigue:

	Provisiones sobre			Total
	Colocaciones	Inversiones	Bienes recibidos en pago	
	MM\$	MM\$	MM\$	MM\$
Saldos al 31.12.85	1.364,1	—	15,3	1.379,4
Aplicación de las provisiones	(275,0)	—	(15,3)	(290,3)
Provisiones constituidas	1.124,0	—	10,8	1.134,8
Saldos al 31.12.86	2.213,1	—	10,8	2.223,9

Esta provisiones, en su conjunto, corresponden a los montos determinados de acuerdo con la metodología de evaluación de riesgos y provisiones específicas exigidas por la SBIF.

A juicio de la administración, las provisiones constituidas son suficientes para cubrir las pérdidas que pueden derivarse de la recuperación de activos, según los antecedentes examinados por la institución.

5. Vencimientos de Activos y Pasivos a Mediano y Largo Plazo

A continuación se muestran los activos y pasivos agrupados según sus fechas de vencimiento, excluidas las operaciones o saldos realizables o exigibles a menos de un año. Los saldos incluyen los intereses devengados hasta el 31 de diciembre de 1986:

	1988	1989	1990	1991	1992	1993 en adelante	TOTAL
	MM\$	MM\$	MM\$	MM\$	MM\$	MM\$	MM\$
<b>ACTIVOS:</b>							
Colocaciones	6.201,3	6.399,3	6.568,8	6.243,0	5.288,7	21.014,2	51.715,3
Inversiones financieras	6.280,7	7.594,4	5.115,4	3.156,1	1.227,8	3.615,3	26.989,7
Depósitos en el Banco Central	1.682,0	2.869,3	—	353,4	353,4	1.809,2	7.067,3
Otros activos realizables	—	—	—	—	—	—	—
<b>TOTAL ACTIVOS</b>	<b>14.164,0</b>	<b>16.863,0</b>	<b>11.684,2</b>	<b>9.752,5</b>	<b>6.869,9</b>	<b>26.438,7</b>	<b>85.772,3</b>
<b>PASIVOS:</b>							
Captaciones y otras obligaciones	4.476,8	4.605,5	4.756,2	4.105,5	3.733,1	12.264,4	33.941,5
Adeudado al Banco Central:							
— Líneas de crédito reprogramaciones	1.420,9	2.248,8	1.606,7	1.434,9	1.809,3	4.106,5	12.627,1
— Otras obligaciones	2.014,8	3.541,2	106,6	483,7	455,8	1.996,3	8.598,4
Préstamos obtenidos en el país	5,6	3,0	3,0	3,1	2,6	11,3	28,6
Obligaciones con el exterior	7.003,8	7.432,8	4.694,5	2.688,9	324,1	1.659,4	23.803,5
Otros pasivos exigibles	—	—	—	—	—	—	—
<b>TOTAL PASIVOS</b>	<b>14.921,9</b>	<b>17.831,3</b>	<b>11.167,0</b>	<b>8.716,1</b>	<b>6.324,9</b>	<b>20.037,9</b>	<b>78.999,1</b>

CONTINUA



## 6. Inversiones

Al 31 de diciembre de 1986, la institución mantiene los siguientes saldos incluidos bajo el concepto de inversiones:

EMISOR:	Banco Central de Chile	Tesorería General de la República	Organismos Públicos	Instituciones Financieras del país	Inversiones en el exterior	Otras Inversiones	TOTAL
	MM\$	MM\$	MM\$	MM\$	MM\$	MM\$	MM\$
<b>INVERSIONES FINANCIERAS:</b>							
— Intransferibles	15.271,1	—	—	—	—	—	15.271,1
— Transables sólo entre Instituciones Financieras	12.931,8	—	—	—	—	—	12.931,8
— Transables con terceros	800,7	43,2	194,8	203,5	0,3	2.241,3	3.483,8
Documentos vendidos con pacto de retrocompra:							
— A Instituciones Financieras	2.971,4	15,9	—	—	—	—	2.987,3
— A terceros	—	—	—	—	—	—	—
Documentos adquiridos con pacto de retroventa:							
— A Instituciones Financieras	—	—	—	—	—	—	—
— A terceros	—	—	—	—	—	—	—
Inversiones Financieras vencidas	—	—	—	—	—	—	—
<b>TOTALES</b>	<b>31.975,0</b>	<b>59,1</b>	<b>194,8</b>	<b>203,5</b>	<b>0,3</b>	<b>2.241,3</b>	<b>34.674,0</b>
<b>OTRAS INVERSIONES:</b>							
— Depósitos obligados y en garantía en el Banco Central de Chile	—	—	—	—	—	43,2	43,2
— Depósitos en moneda extranjera en el Banco Central de Chile	—	—	—	—	—	7.067,0	7.067,0
						<b>SUB-TOTAL</b>	<b>41.784,2</b>
— Bienes recibidos en pago o adjudicados	—	—	—	—	—	115,4	115,4
— Otras inversiones	—	—	—	—	—	—	—
						<b>TOTAL INVERSIONES</b>	<b>41.899,6</b>

Además de los bienes recibidos en pago o adjudicados registrados en el activo, existen bienes que, de acuerdo a las normas vigentes han sido castigados contablemente, sin que se haya producido la enajenación de ellos. La totalidad de los bienes recibidos en pago pendiente de enajenación, se estima podrían ser enajenados en aproximadamente \$ 285,7 millones, según precios de mercado.

## 7. Saldos de moneda extranjera

En el Balance General se incluyen derechos y obligaciones en monedas extranjeras, por los montos que se resumen a continuación expresados en miles de dólares:

Activos	MUS\$
Disponible	4.009,0
Colocaciones	6.723,8
Inversiones:	
— Documentos emitidos por el Banco Central de Chile	80.400,8
— Depósitos en el Banco Central de Chile	34.963,5
— Otras inversiones	1,3
Divisas vendidas al Banco Central de Chile con pacto de recompra	2.680,0
Otros activos	22,8
<b>Total activos</b>	<b>128.801,2</b>
<b>Pasivos</b>	
Captaciones y otras obligaciones	9.670,0
Préstamos obtenidos en el exterior	121.296,8
Otros pasivos	494,6
<b>Total pasivos</b>	<b>131.461,4</b>
<b>PASIVO NETO EN MONEDA EXTRANJERA</b>	<b>2.660,2</b>

La institución mantiene divisas como reservas o provisiones por un total de MUS\$ 320,8 autorizadas por el Banco Central de Chile.

## 8. Capital y Reservas

El movimiento de las cuentas de capital y reservas durante el ejercicio, se resume como sigue:

Concepto	Capital Pagado	Revalor. Cap. Pagado	Reserva Legal	Otras Reservas	Total
	MM\$	MM\$	MM\$	MM\$	MM\$
Saldo al 01.01.86	3.255,5	23,7	71,2	252,9	3.603,3
Aumento de capital	3.999,3	—	—	74,3	4.073,6
Corrección monetaria	556,7	4,1	12,2	43,2	616,2
Castigos de activos riesgosos	(1.036,6)	(27,8)	(83,4)	(309,7)	(1.457,5)
Constitución de provisiones globales de cartera	(431,3)	—	—	—	(431,3)
<b>SALDO AL 31.12.86</b>	<b>6.343,6</b>	<b>—</b>	<b>—</b>	<b>60,7</b>	<b>6.404,3</b>

La Junta Extraordinaria de Accionistas acordó el 20 de noviembre de 1986 aumentar el capital en un plazo de 90 días. De acuerdo a la Resolución N° 196 de fecha 28 de noviembre de 1986 de la Superintendencia de Bancos e Instituciones Financieras, publicada en el Diario Oficial del 1° de diciembre de 1986, se modificaron los estatutos sociales aumentando el capital del Banco de MM\$ 3.255,5 a MM\$ 7.257,6 dividido en 2.625.000.000 de acciones sin valor nominal, mediante la emisión de 2.598.750.000 acciones preferidas (Serie B) pagaderas en dinero efectivo o mediante la capitalización de créditos que adeude el Banco.

La preferencia indicada consiste en el derecho a recibir dividendos con cargo a los excedentes de cada ejercicio social que transcurra mientras existan vigentes pactos de recompra de cartera vendida al Banco Central de Chile, dividiendo que alcanzará al treinta por ciento de aquella parte de los excedentes que proporcionalmente corresponda a las acciones de esta Serie B, en relación con el número total de acciones que estén emitidas y pagadas al término del ejercicio cuyo excedente corresponda repartir.

Al 31 de diciembre de 1986 se encuentran por pagar la cantidad de 1.785.136 acciones equivalente a MM\$ 2,7.

De conformidad con lo dispuesto en el Art. 10 de la Ley N° 18.046, se ha incorporado al capital pagado el monto proporcional correspondiente a la revalorización de dicho capital pagado. Asimismo, el valor de venta de las acciones emitidas está referido a la fecha de la Junta, el cual fue ajustado en la variación de la Unidad de Fomento entre la fecha de la Junta y fecha efectiva de pago.

Al 31 de diciembre de 1986, con la debida autorización de la SBIF y de acuerdo con las medidas de saneamiento financiero descritas en Nota 13, se han cargado directamente al patrimonio del Banco un total de \$ 1.888,8 millones correspondiente a castigos de activos riesgosos y provisiones exigidas sobre la cartera de colocaciones. Esta disminución patrimonial implicó una reducción del capital social y reservas la cual deberá ser aprobada por Junta de Accionistas.

## 9. Contingencias, compromisos y responsabilidades

### a) Compromisos y responsabilidades contabilizados.

La institución mantiene registrada en cuentas de orden, además de lo mencionado en Nota 3, los siguientes saldos relacionados con compromisos o con responsabilidades propias del giro:

	MM\$
Valores en custodia	27.605,6
Documentos en cobranza del país	981,4
Cobranzas del exterior	214,9
Margen autorizado para tarjetas de crédito	1.426,6

La relación anterior incluye sólo los saldos más importantes. Los compromisos implícitos en la intermediación de documentos y las colocaciones y obligaciones contingentes se muestran en el Balance General.

### b) Otras contingencias, compromisos, gravámenes o pasivos indirectos.

No existen otras contingencias de pérdida, compromisos, gravámenes o pasivos indirectos que pudieran afectar significativamente al Banco.

## 10. Colocaciones e Inversiones Financieras Relacionadas

De conformidad con las instrucciones impartidas por la SBIF, se consideran vinculadas a las personas naturales o jurídicas que se relacionan con la propiedad o gestión de la institución, directamente o a través de terceros. Al término del presente ejercicio, y de acuerdo a los antecedentes que estaban en poder del Banco a la fecha de preparación de los estados financieros, no existen colocaciones e inversiones vinculadas.

## 11. Otras operaciones con partes relacionadas

De conformidad con instrucciones impartidas por la Superintendencia de Bancos e Instituciones Financieras y habida consideración de la nota precedente, excluyendo las transacciones de captaciones, no existen otras operaciones con personas naturales o jurídicas relacionadas a la propiedad o gestión de la institución.

## 12. Remuneraciones al Directorio

El Directorio, de acuerdo con lo dispuesto por la Junta de Accionistas, percibe remuneraciones por concepto de dietas por asistencia a sesiones.

Durante el ejercicio se han pagado o provisionado con cargo a los resultados, los siguientes conceptos relacionados con estipendios a miembros del Directorio:

	MM\$
Dietas	5,3
Honorarios	5,1
<b>TOTAL</b>	<b>10,4</b>

## 13. Resultado del Ejercicio

El resultado que se muestra en el Estado de Resultados, después de gastos, provisiones y castigos, está influido por factores muy característicos de este ejercicio y en cierta forma ajenos a la ejecución ordinaria de las operaciones, principalmente por lo siguiente:

CONTINUA



Durante los años 1982 a 1986 la SBIF ha exigido completar las provisiones necesarias para los riesgos de las colocaciones y, en consecuencia, el cargo a resultados del presente ejercicio no refleja necesariamente el ritmo a que deberán incrementarse tales provisiones en el futuro.

Durante el presente ejercicio, el Banco ha podido sanear su situación financiera a través de un aumento de capital por un monto de \$ 4.073,6 millones, descrito en Nota 8, el cual, atendidas las normas vigentes y la Ley N° 18.577, fue destinado principalmente a disminuir los siguientes pasivos:

— Adeudado al exterior:	MM\$ 2.134,5
— Adeudado al Banco Central de Chile:	MM\$ 1.938,6

El aumento de capital señalado permite al Banco vender cartera riesgosa al Banco Central de Chile de acuerdo a normas vigentes, por la suma de \$ 14.257,5 millones, de los cuales \$ 12.264,0 millones fueron vendidos en el presente ejercicio, lo que le permitió eliminar el déficit de provisiones exigidas y constituir aquellas requeridas en el presente ejercicio en su totalidad.

Como consecuencia del aumento de capital señalado, el Banco ha sido objeto de un proceso de readecuación de sus estados financieros al 31 de diciembre de 1986, con la autorización de la SBIF. Esta readecuación ha afectado positivamente el resultado del ejercicio en MM\$ 1.085,0, y se ha rebajado directamente contra el patrimonio del Banco partidas por un monto de MM\$ 1.888,8.

Además, para evaluar los resultados de la institución, debe tenerse presente la existencia de operaciones no habituales y resultados no operacionales extraordinarios.

A continuación se indican los efectos más significativos de estas situaciones especiales:

#### Ingresos extraordinarios:

- En "Otros ingresos de operación" se incluyen \$ 83,8 millones por beneficios obtenidos en pagos anticipados o sustituciones de pagarés de la deuda externa.
- Los ingresos por venta de bienes recibidos en pago o adjudicados ascendieron a un total de \$ 205,3 millones, de los cuales \$ 67,9 millones se incluyen como "Otros ingresos de operación" y \$ 137,4 millones se presentan dentro de "Otros ingresos" debido a que se encontraban castigados por no haberse logrado su venta dentro de los plazos estipulados por la ley.

#### Gastos extraordinarios:

- En "Otros gastos de operación" se presentan \$ 203,4 millones correspondientes a pérdidas en venta de bienes recibidos en pago o adjudicados.
- En "Otros gastos" se incluyen \$ 320,7 millones por el castigo de bienes recibidos en pago que no fueron vendidos una vez transcurrido el plazo legal para enajenarlos.

#### Efecto en resultado

Los resultados de "Ingresos extraordinarios" y "Gastos extraordinarios" indicados anteriormente significaron un menor excedente neto por un total de \$ 235,0 millones.

Debe tenerse presente, además, que al cierre del ejercicio anterior no se cubrieron con provisiones todas las pérdidas estimadas. A esa fecha, faltaba constituir provisiones por un total de \$ 4.888,0 millones, lo que también ha tenido efecto en el presente ejercicio. Sin embargo, parte importante de la cartera riesgosa que se consideró en esa oportunidad para determinar dicho faltante, fue vendida posteriormente al Banco Central de Chile, lo que eliminó la exigencia de provisiones pertinente.

Los efectos de la capitalización, la readecuación patrimonial, la venta de cartera, los ingresos y gastos extraordinarios y demás hechos señalados, deben ser considerados para comprender la real capacidad de generación de recursos de la institución.

#### 14. Hechos posteriores

Con fecha 5 de enero de 1987 quedó totalmente suscrita y pagada la emisión de acciones Serie B, indicada en Nota 8. La composición accionaria quedó de la siguiente manera:

SERIE	% PARTICIPACION
<b>SERIE A</b>	1,0%
<b>SERIE B</b>	
— Cia. de Leasing y Arriendo S.A.	11,2%
— Inversiones Valparaíso S.A.	23,0%
— Inversiones Velásquez S.A.	7,5%
— Inversiones Caburga S.A.	11,2%
— Panamerican Holding Limited	23,0%
— Fundación Educacional de Beneficencia	
María Teresa Brown de Ariztia	15,0%
— Accionistas minoritarios	8,1%
<b>TOTAL SERIE B</b>	99,0%
<b>TOTAL</b>	100,0%

A esa fecha, el Directorio quedó compuesto como sigue:

— Presidente	: Sr. Ignacio Cousiño Aragón
— Vicepresidente	: Sr. José Said Saffie
— Directores	: Sres. Ernesto Bertelsen Repetto
	Victor Brito Carreño
	Luis Francisco Iturriaga Sciacaluga
	Ricardo A. Massu Massu
	Jaime Said Handal
	Eduardo Sumar Saxonis

Además, se incorporaron como asesores del Directorio los señores:

- José Domingo Eluchans Urenda
- Eduardo Massu Massu
- Philip Sumar Saxonis

**ALVARO SALIN GRANGER**  
Subgerente División Contabilidad  
Registro: N° 8874-0  
Licencia: N° 610003

**JORGE PRIETO SANCHEZ**  
Gerente General

## INFORME DE LOS AUDITORES

**Langton  
Clarke**

audidores-consultores

firma miembro de  
Coopers & Lybrand  
(International)



Señores Presidente y Directores del  
Banco Hipotecario de Fomento Nacional:

1. Hemos examinado el balance general del Banco Hipotecario de Fomento Nacional al 31 de diciembre de 1986, el correspondiente estado de resultados por el año terminado en esa fecha y las notas anexas. Nuestro examen se efectuó de acuerdo con normas de auditoría generalmente aceptadas, incluyendo por lo tanto comprobaciones parciales de los registros de contabilidad y otros procedimientos de auditoría, en la forma y extensión que consideramos necesaria en las circunstancias.

2. Como se indica en Nota 1, el Banco prepara y presenta sus estados financieros sobre la base de normas y prácticas de contabilidad establecidas por la Superintendencia de Bancos e Instituciones Financieras.

3. Durante 1986 el Banco ha aumentado su patrimonio por un monto de MM\$ 4.073,6 y sus estados financieros han sido objeto de una readecuación. El detalle de este proceso se describe en notas 8 y 13 y su aplicación afectó positivamente los resultados del Banco en un neto de MM\$ 2.973. Al 31 de diciembre de 1986 existen pérdidas diferidas por MM\$ 205,1 que se reconocerán a futuro, como se indica en Nota 2 a los estados financieros. Esta última situación no ha sido reconocida como disminución patrimonial, como hubiere sido necesario de acuerdo a principios de contabilidad generalmente aceptados.

4. Siguiendo instrucciones de la Superintendencia de Bancos e Instituciones Financieras que se basan en los efectos financieros y en la naturaleza jurídica del contrato de cesión de cartera al Banco Central de Chile, la obligación de recompra de dicha cartera por MM\$ 22.259,5 al 31 de diciembre de 1986, se reconocerá como gasto en el momento de efectuarse la recompra, en la medida que exista un excedente que lo permita, de acuerdo al contrato suscrito con el Instituto Emisor, y deducidas las recuperaciones que se obtengan, tratamiento que difiere de principios de contabilidad generalmente aceptados.

5. En nuestra opinión, los mencionados estados financieros han sido preparados de acuerdo con normas y prácticas de contabilidad dictadas por la Superintendencia de Bancos e Instituciones Financieras, descritas en las notas adjuntas a dichos estados.

Germán Sáenz

**LANGTON CLARKE  
COOPERS & LYBRAND**

12 de febrero de 1987



Tropezos de La Palma

# "Mal Negocio" sufrió pérdidas

**Primera Carrera:** EXIT ROSE, fue cargada a 400 metros de la meta. FALLON se cargaba en tierra derecha. ROSA, fue cargada en los 600 metros.

**Segunda Carrera:** GOLFERIA zigzagueó en tierra derecha. MATONCITA, fue distanciada al último lugar por no ratificar peso su jinete.

**Cuarta Carrera:** CAU tuvo que levantar al entrar a tierra derecha. DORANIA, partió rezagada.

**Quinta Carrera:** MOCITO FELIZ partió ligeramente desmejorado. BIANCO partió ligeramente desmejorado.

**Sexta Carrera:** REINA GRIS, fue cargada al partir.

**Séptima Carrera:** AILYN fue cargada en los últimos metros.

**Novena Carrera:** BORINQUEN se abrió en la primera curva y se retacó en los 1.300 metros. READING, se abrió durante la carrera.

**Décima Carrera:** ESPERANZA BUENA fue abierta en los 1.000 metros.

**Undécima Carrera:** MAL NEGOCIO se abrió en tierra derecha. CONVOCADA fue cargada a 100 metros de la meta.

**Duodécima Carrera:** SUSPENSO, corrió abierto entre los 800 y los 500 metros. SAINT JOHN se fue de punta al partir, estando a punto de rodar.

**Décimotercera Carrera:** URBINO se topó en el partidor y tuvo

tropezos en los últimos 200 metros. CONTULMO partió desmejorado. FUSTERA se recibió certificado veterinario que consta se encuentra en buenas condiciones fisiológicas y de training. MATERIALISTA corrió encajonada los últimos 200 metros.

**Décimocuarta Carrera:** DON BAUCHA, se abrió en las curvas. PEROGUILLLO fue cargado al partir. ESPERANZA REAL fue cargada al partir.

**FELINADO** partió desmejorado. KATRIL saltó hacia adentro al partir.

**Décimoquinta Carrera:** CICLICO levantó la cabeza al partir. DON'T BE, corrió encajonado los últimos 100 metros.

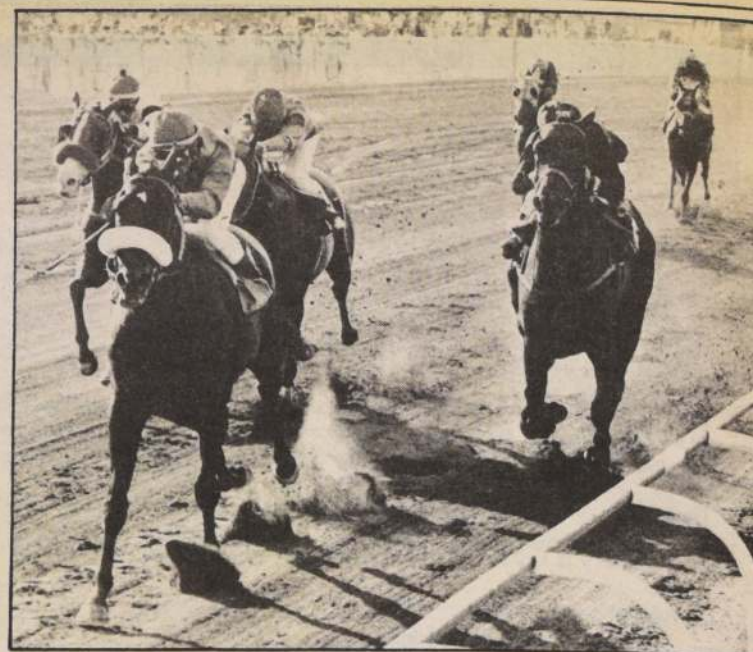

MOCITO FELIZ tuvo tropezos en su anterior salida, llegando cuarto en la arena. Hoy competirá en el premio. Tizna, clásico de 2.000 metros.

## Hipódromo Chile

Sábado 28 de febrero de 1987

**1ª CARRERA.** — 1.200 metros. A las 15.45 hrs. Ind.: 10 al 5. Apuestas disp.: Ganador, Placé, Quinela y Trifecta. Primera Válida para la Triple Inicial.

443 M. Segura	12-12	1 Edu	56 M. Bodé	7
418 R. Muñoz	13-5	2 Lady Laura	56 G. Farfán	1
443 U. Duque	9-4-3	3 Contrafuerte	55 A. Pérez	11
444 U. Duque	6-7-5	4 Luna Mia	55 G. Valencia	14
408 N. Hadwa	6-9-1	5 Mucho Más	55 M. Figueroa	6
370 L. Toledo	2-7-12	6 Exit Rose	53 C. Trejos	3
443 C. Urbina	11-6-7	7 Miracolo	53 C. Rojas	4
456 P. Inda	13c-9c	8 Santónico	53 J. Vergara	9
433 E. Ziji	4-4-3	9 Ardoroso	52 N. Urrutia	15
370 E. Pinochet	1-8-8	10 Captura	52 C. Delgado	12
443 V. Romo	9-13	11 Datury	52 E. Suárez	2
433 C. Tapia	3-5-2	12 Meranda	52 P. Santos	16
433 L. Guerrero	5-5-5	13 Prenda B.	52 J. Amestelly	13
433 G. Espinoza	7-4-6	14 Tritúrese	52 J. Turrieta	8
408 L. Herrera	8-10-4	15 Fallon	51 C. Verdugo	10
433 J. B. Castro	15-9	16 Rosa	51 J. C. Silva	5

CORRAL: 3 con 4

**2ª CARRERA.** — 1.200 mts. A las 16.15 hrs. Cond. Apuestas disp.: Ganador, Placé, Exacta y Trifecta. Segunda válida triple inicial.

A. Zamorano	Deb	1 Al Correr	53 O. Escobar	7
C. Muñoz	8v	2 Baby Game	53 J. Turrieta	1
J. Vélez	Deb	3 Bethia	53 G. Barrera	11
H. Miranda	Deb	4 Candelera	53 R. Chamorro	6
R. Allen	Deb	5 Chelita	53 S. Vera	3
375 G. Romero	9-3-3	6 Damsel S.	53 O. Sánchez	4
J. Walker	Deb	7 Gloria del M.	53 C. Verdugo	9
372 A. Santos	8c-8	8 Golferia	53 R. Miranda	12
375 A. Martínez	7	9 Matoncita	53 J. Vergara	2
372 O. Orellana	7	10 My Lidia	53 José Castillo	13
O. Orellana	Deb	11 Popy Sola	53 S. Suárez	8
372 J. B. Castro	2	12 Painting	53 J. Amestelly	10
E. Vidal	Deb	13 Parladora	53 J. Tobar	5

CORRAL: 10 con 11

**3ª CARRERA.** — 1.800 mts. A las 16.45 hrs. Ind: 13 e Inf. Apuestas disp.: Ganador, Placé, Exacta y Trifecta. Tercera válida triple inicial.

444 E. Cortez	6-1-12	1 Punta D.	55 H. Aranda	7
411 U. Duque	3c-6	2 Disciplinada	53 J. Castillo	1
346 O. González	2c-5c	3 Elitro	53 C. Rojas	3
385 G. Reyes	1v-2v	4 Altiplano	52 S. Vázquez	3
291 C. Tapia	6-5	5 Nahuel	52 P. Santos	2
413 B. Benito	11-6-8	6 Prince Alb.	52 R. Soto	2
413 E. Rodríguez	9-5-9	7 Remolcador	52 A. Campos	8
433 J. Bravo	3-1-7	8 Soltikoff	52 G. Valencia	5

**4ª CARRERA.** — 1.300 mts. A las 17.10 hrs. Cond. Apuestas disp.: Ganador, Placé, Quinela y Trifecta.

414 M. Segura	4-2-5	1 Atónita	53 G. Barrera	7
410 F. Olave	10-5-2	2 Bailística	53 R. Soto	1
414 J. Lastra	13-10	3 Cau	53 J. C. Silva	11
410 L. Guerrero	6-5-11	4 Dorania	53 A. Pérez	6
459 G. Peralta	7-3c-8c	5 Enrisha	53 M. Vergara	3
O. Orellana	Deb	6 Fascetta N.	53 L. Corvalán	4
414 O. Martínez	7-4-3	7 Katty G.	53 José Castillo	9
334 H. Espinoza	14c-11c	8 Killarnay	53 O. Jara	12
459 E. Carreño	4-4c	9 Más	53 M. Vargas	2
410 R. Quiroz	10-12-8	10 Moza Negra	53 M. Olguín	13
414 J. Inda M.	5-9-2	11 Negra P.	53 C. Delgado	8
410 E. Bécar	5-3-3	12 Pachorra	53 S. Vázquez	10
410 C. Tapia	3-2-4	13 Supuesta	53 R. Chamorro	5

**5ª CARRERA.** — 2.000 mts. A las 17.35 hrs. Clásico handicap "TIZNA". Apuestas disp.: Ganador, Placé, Exacta y Trifecta.

321 J. Cavieres	4-1-2	1 Paquirri	60 F. Díaz	7
248 J. Vélez	5-1-5	2 Giovanni	56 S. Azócar	1
2899 P. Medina	1-4	3 Lotus	55 D. Salinas	6
321 J. Inda G.	1-4	4 Mocio Feliz	53 M. Aranda	3
441 P. Baeza	4-11-8	5 Nicolino	52 N. Urrutia	4
373 E. Vidal	1-5-1	6 Minuzzare	48 O. Díaz	2
439 R. Piombo	3-2-3	7 Bianco	48 M. Olguín	5

**6ª CARRERA.** — 1.200 mts. Cond. A las 18.00 hrs. Apuestas disp.: Ganador, Placé, Quinela y Trifecta.

15 E. Vidal	11-13	1 Burocracia	53 J. Tobar	7
P. Baeza	Deb	2 Carita Tost.	53 M. Aranda	1
J. Covarrubias	Deb	3 Clave	53 C. González	11
A. Martínez	Deb	4 Cronología	53 José Alarcón	14
H. Miranda	Deb	5 Distant	53 R. Chamorro	6
399 O. González	9c	6 Malaquerra	53 C. Rojas	3
375 V. Romo	2-7-2	7 Meramar	53 E. Silva	4

**7ª CARRERA.** — 1.200 mts. Cond. Gand. A las 18.30 hrs. Apuestas disp.: Ganador, Placé, Exacta y Trifecta.

383 C. Miranda	1-12-5	1 Barrilita	57 D. Salinas	7
207 E. Inda R.	5-1	2 Can't Be	57 P. Cerón	1
239 G. Silva	10-9c	3 Saqueadora	57 I. Manríquez	11
2737 C. Urbina	2-6	4 Staying A.	57 S. Vázquez	6
416 P. Melej	10-4-3	5 Ailyn	53 E. Silva	3
377 H. Miranda	2-6-3	6 Brasileta	53 R. Chamorro	4
78 E. Vidal	3-5	7 Caña Gris	53 J. Tobar	9
183 M. Campos	1-11	8 Carralina	53 G. Muñoz	12
166 O. Bagú	5c-6c	9 Corte Suprema	53 P. Santos	2
290 S. Romero	6-2-1	10 First Up	53 O. Escobar	13
377 P. Molina	8c-8-6	11 Memencha	53 O. Sánchez	8
377 S. Romero	2-3-7	12 Mocita Lujosa	53 H. Berrios	10
1925 C. Muñoz	9-5v	13 Papei	53 J. Berrios	5

**8ª CARRERA.** — 1.200 mts. Ind. 55 e Inf. A las 19.00 hrs. Clásico handicap "BELL BOY". Apuestas disp.: Ganador, Placé, Exacta y Trifecta.

293 W. Robles	11c-1	1 Señorío	60 C. Leighon	7
378 J. Cavieres	4c-3	2 Rematado	59 R. Pérez	1
293 D. López	12-5	3 Derivo	57 E. Guzmán	6
2901 H. Espinoza	4-11	4 Sovereign A.	57 R. Jacquez	3
384 G. Melej	5-9-6	5 Jean Paul	51 P. Santos	4
428 G. Pombo	2-1-4v	6 Milk Shake	51 M. Olguín	9
378 M. Sepúlveda	6-4-8	7 Cardalero	50 O. Sánchez	2
2740 P. Bagú	1-5	8 First Div.	50 G. Barrera	8
293 E. Inda S.	5-6-3	9 Suplicante	48 O. Díaz	5

**9ª CARRERA.** — 1.600 mts. Ind. 33 e Infer. A las 19.30 hrs. Apuestas disp.: Ganador, Placé, Exacta y Trifecta.

379 M. Campos	2-1-2	1 Doctorado	56 S. Vázquez	7
442 O. Jara	5-5-3	2 Manifestación	56 J. Amestelly	1
402 J. Cavieres	7c-10c	3 Redicia	56 F. Díaz	11
322 R. Quiroz	6-2-4	4 Visible	56 O. Díaz	6
251 H. Miranda	9-8-6	5 Jamué	53 G. Barrera	3
442 H. González	1c-8c-9	6 Abenico	52 R. Miranda	4
440 G. Romero	2-3-5	7 Mundo	52 S. Vera	9
469 A. Abarca	5c-4c	8 Poligala	52 J. Vergara	2
317 C. Muñoz	1-5-3	9 Borinquen	51 J. Berrios	8
440 C. Miranda	4-4-8	10 Reading	51 C. Rojas	10
469 M. Segura	2c-5	11 Zoff	48 J. C. Silva	5

**10ª CARRERA.** — 1.400 mts. Ind. 25 al 16. A las 20.00 hrs. Apuestas disp.: Ganador, Placé, Quinela y Trifecta.

374 E. Inda S.	1c-1-6	(1) Exocet	57 J. Verdugo	7
416 E. Inda S.	6-5-6	(2) Good Brother	50 J. Orellana	1
411 R. López	1-2-1	(3) Metete	57 E. Guzmán	11
447 J. Ramírez	5-4-9	(4) Mazarino	55 M. Cabroler	14
469 H. González	8c-8c	(5) Mosquetón	54 F. Díaz	6
419 J. Vélez	1-4-1	(6) Just Be	53 A. Campos	3
444 G. Melej	8-5-4	(7) Mirto	53 R. Miranda	4
411 J. Cavieres	8-2-2	(8) Rey de P.	53 G. Barrera	9
381 H. Miranda	4-7-2	(9) Trueno	53 R. Chamorro	15
421 N. Hadwa	7-14-7	(10) Botado	52 O. Valenzuela	12
392 L. Rojas	14v-11v	(11) King Maipo	52 R. Soto	2
2627 J. Inda G.	1v	(12) Transeúnte	52 M. Aranda	16
464 G. Reyes	8v-7c	(13) Clement	50 R. Olivos	13
411 R. Rojas	8c-8-5	(14) Grand Clever	50 C. Verdugo	8
444 S. Romero	6-2-13	(15) Esperanza B	49 M. Olguín	10
101 E. Vidal	9c-13c	(16) Berna	48 O. Díaz	5

CORRAL: 1 con 2

**11ª CARRERA.** — 1.200 mts. Ind. 15 al 11. A las 20.30 hrs. Apuestas disp.: Ganador, Placé, Quinela y Trifecta. 1ª Válida triple del desquite.

419 J. Heresi	7v-2	1 Emir	55 G. Lizana	7
445 M. Muscatt	3-5-3	2 Fantasmagó.	55 C. Trejos	1

382 P. Molina	5-4-9	3 Santalino	55 A. Campos	11
328 L. Herrera	1-3	4 Friolero	54 R. Toledo	14
405 G. Melej	1-10c	5 Game Star	54 R. Miranda	6
444 J. Nicoli	5-3-3	6 Megaterio	54 G. Pinto	3
445 J. Bravo	5-10	7 Christopher	53 G. Valencia	4
443 O. Salinas	4-2-2	8 Distinguida	53 M. Aranda	9
445 S. Romero	8-3-9	9 Mal Negocio	53 H. Berrios	15
443 R. Bernal	1-11	10 Sanita	53 J. Ubillo	12
443 G. Pombo	1v-2v-4	11 Convocada	52 M. Olguín	2
470 J. Inda M.	3c-12c	12 Fans Club	52 R. Chamorro	16
445 F. Pinochet	8-1-6	13 Hacendada	52 C. Delgado	13
300 R. Serrano	13-6	14 Coligachao	51 J. C. Silva	8
413 O. Manso	13c-2	15 Esmético	51 O. Díaz	10
445 R. Maggi	8-12	16 Fértil	51 V. Rojas	5

**12ª CARRERA.** — 1.400 mts. Ind. 35 al 26. A las 21.00 hrs. Apuestas disp.: Ganador, Placé, Quinela y Trifecta. 2ª Vál. Triple Desq.

141 G. Aguirre	1-7	1 Sindical	57 G. Pardo	7
442 A. Abarca	4c-6	2 Soy	57 J. Vergara	1
442 J. Bravo	7-8-5	3 Jovenzuelo	56 C. Rojas	11
296 A. Martínez	3-1-4	4 Sierra Gorda	55 S. Vázquez	6
201 R. Serrano	1-4	5 Sumariante	53 J. C. Silva	3
384 J. B. Castro	1-6-10	6 Suspenso	53 J. Amestelly	4
447 R. Muñoz	3-2-2	7 Chacoteo	52 J. Tobar	9
148 C. Muñoz	1-7	8 Balta	50 J. Berrios	12
384 R. Maggi	4c-2c-2	9 Brother Free	50 R. Chamorro	2
400 J. Cavieres	4-7c	10 Gran Papá	49 J. Muñoz	8
447 G. Romero	11-11	11 Gran Danny	48 O. Sánchez	10
422 G. Romero	7-11	12 Saint John	48 H. Burgos	5

**13ª CARRERA.** — 1.200 mts. A las 21.30 hrs. Ind. 19 al 16. Apuestas disp.: Ganador, Placé, Quinela y Trifecta. 3ª Válida triple del desquite.

446 J. Lastra	9-3-2	1 Salón	55 R. Chamorro	7
80 A. Gutiérrez	2-4	2 Espaciado	54 C. Trejos	1
446 O. Jara	5-8-4	3 Molino	54 V. Rojas	11
407 J. Inda M.	8-10c	4 Set Class	54 S. Vázquez	14
2624 S. Romero	11-17	(5) Tapicuario	54 H. Berrios	3
444 S. Romero	12-15-9	(6) Baco	53 A. Campos	6
405 C. Muñoz	3-9c	7 Tiarrina	54 P. Cerón	9
446 R. Serrano	9-10	8 Urbino	54 J. C. Silva	4
453 G. Reyes	4v-1v	9 Autónimo	53 R. Olivos	15
417 C. Tapia	9c-14	10 Contulmo	53 P. Santos	12
46 E. Vidal	5-7	11 Fustera	53 J. Amestelly	2
446 P. Molina	7-9	12 Materialista	53 O. Sánchez	16
417 O. Manso	8c-10	13 Saint Germ.	53 M. Olguín	13
377 C. Urbina	4-2-8	14 Apeladina	52 O. Díaz	8
443 J. Inda, G.	13-1	15 Calypso	52 G. Lizana	10
380 G. Espinoza	5-3-2	16 Ringlero	52 J. Berrios	7

CORRAL: 5 con 6

**14ª CARRERA.** — 1.200 mts. A las 22.00 hrs. Ind: 35 al 25. Apuestas disp.: Ganador, Placé, Exacta y Trifecta.

422 J. Velez	4-1-6	1 Aperto	58 A. Campos	7
1120 C. Tapia	1-1	2 Chief Gerard	58 O. Escobar	1
422 P. Inda C.	9-9	3 Don Baucha	58 L. Ramos	11
2901 G. Romero	12-9	4 Endiosado	57 J. Barraza	14
356 O. González	6c-9c	5 Hellery	57 R. Jacquez	6
21 J. Silva	1-5	6 Naktoum	56 P. Santos	3
442 S. Romero	1-4-4	7 No Me Acuerdo	56 H. Berrios	4
447 P. Melej	3-12	8 Perogrullo	55 E. Silva	9
2884 R. Bernal	5-12	9 Caudillo	50 L. Toro	15
255 R. Bernal	10-14	10 Feinado)	48 C. Trejos	12
383 C. Muñoz	1-6-1	11 Esperanza R.	50 J. Berrios	2
422 E. Carreño R.	4-5-3	12 Pacha	50 C. Verdugo	16
384 E. Vidal	7-1-4	13 Afásico	49 O. Diaz	13
447 J. Vélez	12-10	14 Tio Rey	49 C. Rojas	8
447 R. Gálvez	7-5-6	15 Katril	48 M. Olguin	10
447 M. Segura	10c-4	16 Quileito	48 R. Soto	6



# Hípica

Clásico "Tizna"

## A "Paquirri" tienen que ganar

Siete son los protagonistas del clásico "Tizna", compromiso que constituye la base de la cartilla que a partir de los 15,45 se desarrollará en la pista del Hipódromo Chile.

El premio estelar es un handicap de dos kilómetros con recompensa de 550 mil pesos al vencedor que se largará a las 17,35 horas. Como buen complemento la autoridad programó el clásico "Bell Boy", una cita de 1.200 metros en la que se comprometieron nueve especialistas bajo las reglas del handicap.

### FONDISTAS

**Paquirri**, 60, Fernando Díaz. Tras relegar por 6.1/2 cuerpos a Pontius Pilate escoltó al campeón Poalco en reglamentario de dos kilómetros. Indiscutiblemente el gran favorito.

**Giovanni**, 56, Sergio Azócar. Con inconvenientes fue quinto de

Paquirri en dos kilómetros. Va por el desquite con el respaldo de buenos aprontes.

**Lotus**, 55, Danilo Salinas. Aventajó a Loncoyamo en handicap y luego en cita estelar fue cuarto de Putifar. De reaparecida siempre lo hace muy bien y además tiene calidad.

**Mocito Feliz**, 53, Marcos Aranda. Cuarto de Poalco en dos kilómetros a 12.1/2 cuerpos del vencedor. Aventurado fue esa vez. Ahora, en esta serie, puede progresar.

**Nicolino**, 52, Nelson Urrutia. Undécimo de Anthony y luego octavo de Alayor. Antes tiene un sugerente cuarto lugar de Paquirri.

**Minuzzare**, 48, Oscar Díaz. En sus tres últimas salidas ha conquistado dos ganancias, la más reciente sobre Bianco por cabeza. Peligroso por los kilos.

**Bianco**, 48, Miguel Olguín.

Con inconvenientes clasificó tercero de Super Mota en milla. Antes, en fondo, sucumbió estrechamente ante Minuzzare.

### VELOCISTAS

Nueve finasngres rivalizarán en los 1.200 metros del premio "Bell Boy". Un conjunto bastante parejo en el que, sin embargo, hay tres pingos que sobresalen. **FIRST DIVISION** que reaparece en óptimo training y con la dirección de Gustavo Barrera; **SUPLICANTE** que cuenta con estupendos registros y **SEÑORIO** que recuperó su nivel y lo demostró al superar a Martillero en clásico similar al que hoy disputa.

### NOVEDADES

En la décima carrera no participará **TRANSEUNTE** y lo hará descartada **ESPERANZA BUENA**.



SEÑORIO tratará de repetir ganancia en el premio "Bell Boy", compromiso en el que First División es nuestra recomendada.

En últimos aprontes

## Apeladiña, a la cabeza

APELADIÑA destacó en la última sesión de aprontes del Hipódromo Chile por la pista dos. La pupila de Carlos Urbina pasó los 200 metros en 11 segundos montada por Alberto Gutiérrez.

**1.549 metros (una vuelta)**  
**SWAMI**, R. Chamorro en 1,42, últ. 500 en 34  
**REQUENO**, J. Amestelly en 1,44, últ. 500 en 35

**1.200 metros**  
**SEMBRADERO**, D. Salinas en 1.18,2/5, últ. 200 en 11.4/5  
**QUE FARRERO**, M. Olguín en 1.16.1/5, últ. 200 en 13  
**FIADOR**, D. Salinas en 1.20, últ. 200 en 12.1/5

**1.000 metros**  
**JUDAS**, P. Cerón en 1.04.4/5, últ. 200 en 12.1/5 al carrerón  
**ANTIFAZ**, S. Vera en 1.01.2/5, últ. 200 en 12.3/5  
**GALLO**, P. Cerón en 1.06, últ. 200 en 11.4/5.

**800 metros**  
**BALL HARBORT**, J. Turrieta en 51.3/5, al carrerón  
**MALQUERIDA**, A. Campos en 49.1/5  
**SET PARK**, O. Escobar en 49.1/5

**700 metros**  
**MICERINOS**, J. Tobar en 42, últ. 200 en 12.1/5  
**MITEZZA**, D. Basalto en 44.2/5  
**PARLERA**, D. Salinas en 42.4/5

**600 metros**  
**PAILLAHUE**, G. Pardo en 36.1/5  
**PONTIUS PILATE**, J. Berrios en 36  
**SUBARU**, J. Amestelly en 37.3/5  
**BROCADEA**, H. Berrios en 36.4/5  
**BAZIRA**, J. Berrios en 37  
**SOLIDO**, J. Turrieta en 36

**500 metros**  
**OLVIDADIZA**, G. Pinto en 31  
**REPUNTADA**, J. Amestelly en 30  
**PRIMOR GAME**, O. Sánchez en 31  
**HUEÑE**, O. Sánchez en 29 bajada  
**MAR Y SOL**, J. R. Castillo en 30.2/5  
**BIMBA**, J. Castillo en 30.2/5

**400 metros del partidador**  
**LORD BYRON**, G. Pinto en 21.4/5  
**SARGALINO**, J. Mena en 22  
**SOLIDARIO**, J. Berrios en 21.3/5  
**BALENO**, O. Escobar en 21.4/5

**HAPPY VIVI**, C. Cubillo en 21.4/5  
**TROYANA MIA**, J. Ubillo en 22.2/5  
**HONORABLE**, J. Ubillo en 22.2/5  
**CAUDILLO**, H. López en 22.1/5  
**MOCITO MELODICO**, R. Chamorro en 22.1/5  
**DOGMA**, M. Olguín en 22

**200 metros**  
**MIRACOLO**, J. Turrieta en 11.1/5  
**ATRIANA**, aprendiz en 11  
**APELADIÑA**, A. Gutiérrez en 11

**400 metros**  
**CLIVE**, J. Ubillo en 22.4/5 de bajada

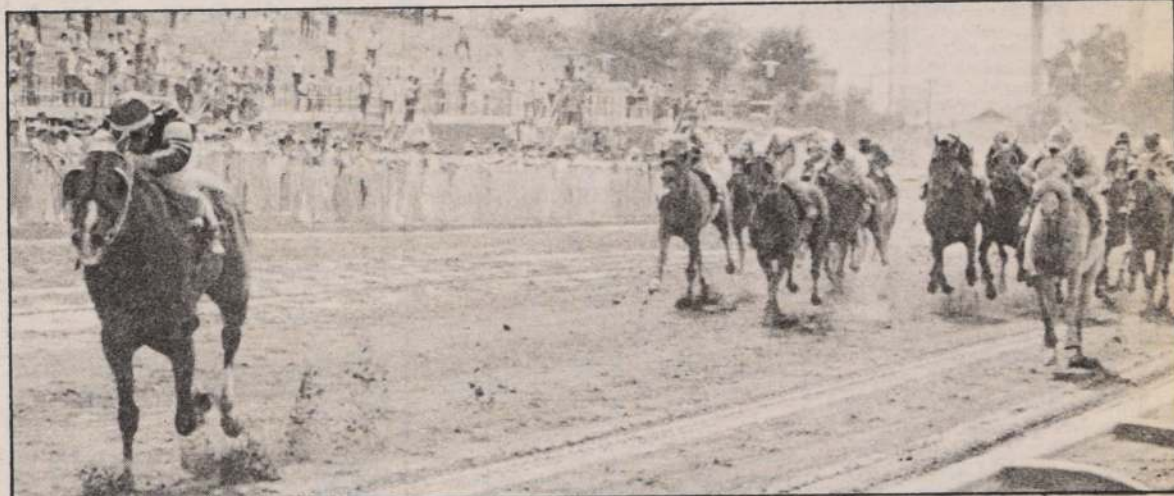

CHIEF GERARD, el gran invicto reaparece esta tarde en el Hipódromo Chile. Animará la decimocuarta prueba.

## La Tabla Mágica

	LA NACION	EL MERCURIO	LAS U. NOTICIAS	LA SEGUNDA	LA TERCERA	LA CUARTA	R. SANTIAGO	R. COLO COLO	LA HIPICA	M. HIPICO	SUB. BANDERA	EL CHILE
<b>1ª</b>	L. Laura Contrafuer.	P. Bella Contrafuer.	Contrafuer. Ardoroso	Contrafuer. Meranda	L. Laura Contrafuer.	Meranda Tritúrese	L. Laura Contrafuer.	Mucho Más Contrafuer.	Meranda P. Bella	L. Laura Tritúrese	Ardoroso Meranda	Ardoroso L. Laura
<b>2ª</b>	Bethia Painting	Bethia D. Silver	Painting D. Silver	Bethia Painting	Bethia D. Silver	Bethia Candellera	Bethia Parladora	Painting D. Silver	Painting D. Silver	Painting Bethia	Bethia Painting	Bethia Painting
<b>3ª</b>	Altiplano Nahual	Altiplano Nahual	Elitro Soltikoff	Nahual Altiplano	Soltikoff Nahual	Nahual Altiplano	Soltikoff Nahual	Elitro P. Albert	Altiplano Nahual	Altiplano Remolcador	Soltikoff Nahual	Altiplano Soltikoff
<b>4ª</b>	Más K. Grace	Supuesta N. Puntual	N. Puntual Supuesta	N. Puntual Atónita	Baillística Supuesta	N. Puntual Baillística	Atónita Pachorra	N. Puntual Pachorra	Pachorra N. Puntual	Pachorra Atónita	N. Puntual Baillística	N. Puntual Más
<b>5ª</b>	Paquirri Giovanni	Paquirri M. Feliz	Paquirri M. Feliz	Paquirri Giovanni	Paquirri M. Feliz	Paquirri M. Feiz	Paquirri M. Feliz	Paquirri Giovanni	M. Feliz Paquirri	Minuzzare Paquirri	Lotus M. Feliz	Paquirri Minuzzare
<b>6ª</b>	M. Pura Distante	C. Tostada M. Pura	Meramar Susurrada	Piragua Meramar	M. Pura Meramar	C. Tostada Milonguita	C. Tostada Piragua	Meramar Piragua	Meramar Piragua	Meramar C. Tostada	Meramar Milonguita	Meramar M. Pura
<b>7ª</b>	S. Alive Can't Be	S. Alive Can't Be	Brasileta Can't Be	S. Alive First Up	S. Alive Barrilita	Brasileta Ailyn	Can't Be Brasileta	Brasileta Caña Gris	Brasileta Ailyn	S. Alive F. Up	S. Alive F. Up	S. Alive Can't Be
<b>8ª</b>	F. División S. Award	F. División S. Award	Suplicante Rematado	S. Award Señorío	F. División Suplicante	Señorío F. División	F. División Señorío	F. División Suplicante	M. Shake Rematado	F. División Señorío	J. Paul F. División	F. División J. Paul
<b>9ª</b>	Doctorado Borinquen	Doctorado Borinquen	Zoff Doctorado	Doctorado Borinquen	Doctorado Zoff	Doctorado Jamué	Doctorado Mundo	Doctorado Zoff	Doctorado Borinquen	Doctorado Borinquen	Doctorado Visible	Doctorado Visible
<b>10ª</b>	Transeúnte Just Be	G. Brother Just Be	R. de Piques Trueno	Just Be Trueno	Just Be Trueno	R. de Piques G. Brother	Just Be Trueno	Botado Metete	Trueno Just Be	Transeúnte R. de Piques	Transeúnte Just Be	Transeúnte R. de Piques
<b>11ª</b>	Esmético Megaterio	Distinguid. Esmético	Distinguid. Megaterio	Distinguid. Megaterio	Distinguid. Convocada	Distinguid. Sanita	Esmético Distinguid.	Megaterio Distinguid.	Megaterio Distinguid.	Esmético M. Negocio	Esmético Distinguid.	Distinguid. Esmético
<b>12ª</b>	S. Gorda B. Free	S. Gorda Sumariante	Chacoteo Sumariante	S. Gorda B. Free	S. Gorda Jovenzuelo	B. Free S. Gorda	S. Gorda Jovenzuelo	Sumariante Chacoteo	S. Gorda Jovenzuelo	Jovenzuelo Chacoteo	S. Gorda Sumariante	Jovenzuelo S. Gorda
<b>13ª</b>	S. Class Materialis.	Molino Fustera	Calypso Salón	S. Class Apeladiña	Apeladiña Tiarina	S. Class Ringlero	Fustera Calypso	Calypso S. Class	S. Class Ringlero	Molino Salón	Ringlero Calipso	S. Class Molino
<b>14ª</b>	Ch. Gerard Naktoum	Ch. Gerard Endiosado	Ch. Gerard Naktoum	Ch. Gerard Aperto	Ch. Gerard Pachá	Ch. Gerard Naktoum	Ch. Gerard Naktoum	Ch. Gerard Afásico	Naktoum Pachá	Ch. Gerard Katrill	Ch. Gerard Pachá	Ch. Gerard Pachá
<b>15ª</b>	Giorgio Barak	Reversa Chaquetero	Barak Resucitar	Recreo Equero	El Moyer Barak	Barak El Moyer	Reversa Barak	El Moyer Barak	Barak Reversa	Recreo Barak	Reversa Rey Lolo	Giorgio Reversa



## 1 JUDICIALES Y LEGALES

COMUNICO extravío de copia factura N° 698268, duplicado servicio Impuestos Internos, emitida para fines legales correspondientes Embotelladora Williamson S.A. (Viña del Mar). RUT: 96.500.650-8 Limache 3117 Viña del Mar

28-1-2

POR robo orden no pago cuenta 4430006777-5 Bco del Estado de Chile Linares del 11003584 a 11003950

28-1-2

COMUNICO extravío Libros Contabilidad Americana, Libro Compras y Ventas, Facturas de Compras y Ventas correspondientes Período enero 1986 a enero 1987 todas usadas, pertenecientes Empresa Constructora Desiderio Enrique Montoya Tenorio RUT 3.364.810-3. Se da aviso para cumplir Disposiciones Legales Vigentes.

26-27-28

SE notifica a los familiares de doña Dominga Bustos Guzmán de su fallecimiento el día 27 de enero del año en curso. Notifíquese y publíquese. J Vallejos.

26-28-1°

POR extravío queda nulo cheque Banco Santiago N° 00015861 Cta. 36.01757-0.

26-27-28

QUEDAN nulos los siguientes cheques del Banco de Boston: Serie DD 0148579, Serie DD 0127769, Serie DD 0127770.

26-27-28

NULO por extravío cheque Serie AC8 N° 6006606 Banco del Trabajo Oficina Central Cta. 00-144972-9.

26-27-28

DECIMO Noveno Juzgado Civil Santiago, concedió posesión efectiva Adela Recabarren Loyola para Jorge Enrique, Guillermina del Carmen, Carlos Hugo, Eliana Adela, Héctor Leonardo, Diamantina Mercedes, y Amada Norma, todos de apellido Basulto Recabarren; y, para Carlos Ernesto Basulto Cavieles. La Secretaria.

26-27-28

NULO por incumplimiento cheque Serie AJ 11264622 del Banco Estado de Chile Cta. Cte. 7221118 Peñaflo.

26-27-28

NULOS por extravío cheques Serie OPA del 5023244 al 5023250, Banco Sud Americano Central, cuenta corriente 71.19738-01, por haberse dado aviso correspondiente.

26-27-28

DECIMO Noveno Juzgado Civil Santiago concedió posesión efectiva Guillermo Arredondo Corey para Juan Fernando, Mario Guillermo, Osvaldo Enrique, Mauricio Segundo, Adela Recareda, Manuel Sergio, Pedro Alfonso y Luis Roberto, todos de apellido Arredondo Chacón, hijos legítimos del causante. La Secretaria.

26-27-28

QUEDA nulo por orden de no pago el depósito a plazo renovable N° 041-0127371-3 emitido por el Banco Crédito e Inversiones en Oficina Plaza Bulnes por un monto original de \$ 300.000 con vencimiento día 20-02-87 a nombre de Ricardo Andrés de la Maza Burgo.

26-27-28

POR extravío quedan nulos cheques PAB 711375 \$ 35.000 PAB 711399 \$ 18.000 Banco Sudamericano Pza. Armas Cta. 7709103-02.

26-27-28

QUEDA nulo por extravío cheque serie 86-BC N° 08692287 Banco Chile. Providencia cuenta 159-06379-05. Por 33650.-

27-28 y 1°

QUEDAN nulas por extravío siguientes letras 1.- Serie E-1383 \$ 13.270; serie E-1385 \$ 53.586; serie E-1386 \$ 53.586; serie E-1387 \$ 6.430; serie E-1388 \$ 6.429; serie E-1389 \$ 48.778; serie E-1393 \$ 57.535; serie E-1394 \$ 57.535; 2.- Serie F-701 \$ 9.658; serie F-702 \$ 9.658; serie F-703 \$ 9.657; serie I-620 \$ 105.287; serie I-621 \$ 47.639; serie I-622 \$ 47.639; serie I-623 \$ 22.372; 3.- serie I-624 \$ 22.371; serie I-626

\$ 20.257; serie I-627 \$ 39.589; serie I-628 \$ 39.588 4.- serie J-088 \$ 23.520; serie N-874 \$ 17.500; serie N-875 \$ 17.500; serie N-876 \$ 17.470; serie N-880 \$ 17.048. 5.- serie N-881 \$ 17.048; serie N-882 \$ 17.047; serie N-883 \$ 17.048. 6.- serie O-037 \$ 19.034; serie T-0450 \$ 6.241; serie T-0451 \$ 6.241; 7.- serie T-0452 \$ 13.166. 8.- serie K-845 \$ 25.980 8.- serie K-935 \$ 107.184.

27-28-1°

POR extravío quedan nulos talonario facturas 001 al 050 de José Toro Barrera, RUT 6.401.890-6, Llay Llay.

27-28-1°

POR extravío quedan nulas boletas compraventas timbradas del N° 117.501 al 118.500 sin ocupar, de Manuel Ramírez Páez, Rut 2.869.248-K, Tocornal 3201, Santa María.

27-28-1°

NULO por extravío cheque N° 945785 serie D. Cta. Cte. 125857 Bco. Estado del Estado Chile.

27-28-1°

POR robo orden de no pago cuenta 4430006777-5 Bco. de Chile Linares N° del 11003584 a 11003950.

27-28-1°

QUEDAN nulas por extravío siguientes letras. Serie AA-2883 \$ 532.801. Serie CC-512 \$ 44.175. Serie CC-513 \$ 44.176.

27-28-1°

QUEDA nulo por extravío cheque serie BCC N° 22245010 Bco. Osorno Of. Central Cta. N° 514778-6 por \$ 39.600.-

27-28-1°

POR robo quedan nulos cheques serie BVIB desde 274353 al 274.400.- Banco Español Cta. 22.0300.304-3

27-28-1°

POR robo quedan nulos cheques 0197242 al 0197256. Serie A 86. Cuenta N° 12987115 Bco. Crédito.

27-28-1°

NULO extravío título 115249 por 13.918 Acc. de Inforsa a nombre de Hilda Arriagada.

27

POR robo queda nula credencial de funcionaria administrativa del Ministerio del Trabajo y Previsión Social Nora Quer Antich.

27-28-1°

ORDEN no pago por extravío cheques N° 2061726 al 2061750- 2151078 Serie AA Cta. Cte. 1150142. del Bco. Internacional, Casa Matriz.

27-28-1°

POR robo orden no pago cuenta 06-4600782-4. Desde 1037351 - 1037375. Banco Español.

27-28-1°

POR robo orden no pago cuenta 06-4600688-7. Desde 1086401 - 1086425. Bco. Español.

27-28-1°

ORDEN no pago por incumplimiento cheques P.F.A. Serie 775424 - 775425 Bco. Osorno Sucursal Est.

27-28-1°

QUEDA nulo cheque serie T3 N° 0070012 cuenta 7099 Banco Real incumplimiento convenio.

28-1-2

NULO por extravío cta ahorro N° 1940003748 - Libreta N° 82123 - del Bco. Osorno y La Unión.

28-1-2

POR extravío quedan nulos títulos de COPEC N° 472758 - 521064 a nombre Felipe Celay Arana.

27

ORDEN de no pago de cheques N° 0305469 - 0305470 cta-cte 80-06460-07 Banco Sud Americano Sucursal Puente Alto.

28-1-2

POR extravío se dio aviso de no pago al cheque serie OCB N° 3143200 girado a nombre de Lidia Sonia Salazar G. Bco Sud Americano - Cte cte. 71-14647-07.

28-1-2

NULO por extravío cheque Serie AC-N° 089911-0 cta. cte. N° 1-47457 Bco. Internacional Central.

28-1-2

POR extravío nulos títulos 98211; 100213; 108027 y 116757 por 13.000; 1.911; 2.903 y 3.872 acciones respectivamente de la Compañía Sud Americana de Vapores S.A.; y título N° 1511 por 21.686 acciones de Marítima de Inversiones S.A de Leonor Chadwick de Crenovich.

28-1-2

ORDEN de no pago cheque serie 0427645 Banco Citibank sucursal Huérfanos 1201, por extravío cta. cte O-650022-00-9.

28-1-2

POR robo quedarán nulos los siguientes cheques del Banco del Trabajo Sucursal Talagante. S BK 1-N° 0697307.- S BK 1-N° 06991607.- S BK 1-N° 0691608.- S BK 1-N° 0691609.- Cta cte 30-0843531-6

HABIENDOSE extraviado los títulos de Chilectra S.A. N°s 06799 - 09462 - 11922 y 03482. Por 2-4-7 y 60 acciones a nombre de Jorge Humberto Vera Lecaros, quedan nulos y sin valor por haberse dado el aviso correspondiente.

27

NULO por extravío título 115219 por 22.854 Acc. de Inforsa a nombre de Sergio Molina Celedón.

27

POR extravío queda nulo título COPEC N° 588781 a nombre Bernardo Soto Soto.

27

## 2 CITACIONES

TELEX-Chile, Comunicaciones Telegráficas S.A. Junta General Ordinaria de Accionistas. Por acuerdo del Directorio se cita a Junta General Ordinaria de Accionistas de Telex-Chile, Comunicaciones Telegráficas S.A., que se celebrará el día 3 de marzo de 1987, en las oficinas de la sociedad Morandé N° 147, Piso 3°, a las 9:30

28-1-2

## 3 REMATES

REMATE Séptimo Juzgado del Crimen Presidente Aguirre Cerda especies decomisadas alcoholes jueves 5 de

horas, con el objeto de someter a consideración de los señores accionistas materias propias de este tipo de asambleas: Participación en la Junta. Tendrán derecho a participar en la Junta los titulares de acciones inscritas en el Registro de Accionistas con 5 días de anticipación a la celebración de la Asamblea. — El Gerente General.

14-21-28

SOCIEDAD Productos Lácteos "Hayskrim" S.A.; informa a los señores Accionistas que, por acuerdo del Directorio se distribuirá el dividendo N° 100 de \$ 0,40 por acción, con cargo a las utilidades del ejercicio comercial del año 1986. Este dividendo se pagará a partir del día 9 de marzo de 1987 en las oficinas de la Sociedad. Tendrán derecho a recibir el dividendo N° 100 todos los accionistas que figuren en el Registro respectivo el día 2 de marzo de 1987. — El presidente.

28-1°-2

COOPERATIVA de viviendas y servicios habitacionales "Buen Día Ltda" personalidad jurídica 1399. Rol 2134 Peñalolén. Citación: El consejo administrativo, cita a Junta General Extraordinaria de socios, en nuestra sede social ubicada en Avda Consistorial N° 550 para el día sábado 7 de marzo de 1987 a las 17:00 y 17:30 hrs en primera y segunda citación, respectivamente. Tabla; 1.- Lectura del acta anterior. 2.- Modificación de contrato general de construcción e hipoteca. 3.- Varios. — El consejo

28-1-2

LA Coop. Pdte Kennedy Ltda de Hospital, cita a todos los socios a una reunión general extraordinaria a efectuarse el día sábado 7 de marzo 1987, a las 9:30 horas A.M. en primera citación y a los 10:30 horas A.M. en segunda citación local bodega Norte de Coop. Puntos a tratar: Lectura balance año 1985-1986, cambio de consejeros que cumplen su período como dirigentes y puntos varios relacionados con la Coop.

28-1-2

marzo 1987. 14 horas. Postores patente al día. Secretario. Rubén Alvarez Reyes. Secretario Subr.

27

## 5 COMPRA-VENTA VEHICULOS

VENDO citroneta año 62. Tratar en Echazarreta 685, entre Colón y Cruz, altura del 600 por Independencia. Fono. 775796. (Se reciben consignaciones).

## 8 ARRIENDOS BUSCAN

NECESITO arrendar casa sector Independencia, con 3 dormitorios independiente, pago \$ 9.000. Teléfono 373618 anexo 282. Llamar después de las 18 Hrs.

ARRIENDO pieza \$ 10.000 C/baño estudiante - trabajo centro fono 333399.

18-19-20-21-22-23

## 9 ARRIENDOS OFRECEN

ARRIENDO local comercial excelente estado tratar en San Diego 1851 casa C.

15 al 30

## 17 ENSEÑANZA

PROFESORA de inglés, con experiencia en U.S.A. se ofrece, también para trabajar como intérprete. Recados al fono 5221183.

## 32 VARIOS

VENDO máquina de escribir marca Fácit., valor \$ 40.000. Tratar en Villa Manuel Rengifo, block 31, Depto. 22 (paradero 28 de Santa Rosa, comuna San Ramón.

11 al 20

VENDO por viaje cocina Mademsa de lujo en \$ 35.000, tratar y ver en San Martín 513 Depto. 47 Srta. María Eugenia.

# Mejore su estado físico, Conaprán lo invita.

Si usted es una persona mayor y quiere conservarse mentalmente joven, comience por mejorar su Estado Físico.

Con tal objeto, CONAPRAN ha puesto en función el Centro de Mantenimiento y Reacondicionamiento Físico, exclusivo para personas mayores, atendido por profesores de Educación Física especializados y atención médica permanente.

Visite el Centro. Llámenos al 498592.

**CENTRO DE MANTENIMIENTO Y REACONDICIONAMIENTO FISICO PARA PERSONAS MAYORES**

Avda. Suecia 3276

**CONAPRAN**







# Satisfacción por premios de la revista "Panorama Bits"

■ Serán entregados el 12 de marzo en la Sala Claudio Arrau del Teatro Municipal

Doce premios para diferentes programas de televisión, otorgó la revista tecnológica "Panorama Bits" distribuidos entre los canales 11, 13 y Televisión Nacional.

Canal 11 fue distinguido por sus espacios "Música seria", "Patio Plum", "Sociedad y empresa", "Encuentro", "Cinco minutos", "Series ejemplares" y el noticiario "Panorama".

Televisión Nacional, en tanto, recibirá un reconocimiento por: "Semanas musicales de Frutillar" e "Informe especial"; Canal 9 con el "Teatro Shakespeariano" y Canal 13 con "Creaciones" y "Visiones".

En el ambiente artístico, también se premió a la sociedad de Amigos del Teatro Municipal, que preside Ana María Illanes.

Los premios serán entregados el 12 de marzo a mediodía en la sala Claudio Arrau del Teatro Municipal.

## VIVADO: "UNA GRAN ALEGRÍA"

A Juan Guillermo Vivado, conductor de "Informe especial", lo sorprendimos al darle la noticia de que su programa periodístico había sido premiado por la revista tecnológica "Panorama Bits".

"No tenía idea —nos dijo a través del teléfono— Es la primera noticia que tengo al respecto. Sin duda que siento una gran alegría porque representa un reconocimiento al esfuerzo de tres años de trabajo. El programa ha tenido la virtud de ofrecer al televidente la posibilidad de entender, a través de un análisis serio, muchos problemas que están a la vista, pero que nunca son tratados con profundidad. El resultado final es producto del gran esfuerzo que realiza todo el equipo que trabaja en "Informe especial" y cualquier reconocimiento es tremendamente gratificante".

—¿El programa ya había recibido otros premios?

"Sí, como el del Consejo Nacional de Televisión al mejor programa periodístico y varios



Juan Guillermo Vivado mostró su alegría cuando LA NACION le informó acerca de la distinción. "Es el reconocimiento al esfuerzo de tres años", dijo.

otros de importantes entidades culturales".

—¿Cuándo comienza la temporada '87?

"Todavía no está muy definido, pero por lo general se inicia en mayo o junio y se extiende por tres meses".

## JORGE DAHM: "UN ORGULLO"

"Para nosotros es una gran alegría este estímulo —dijo Jorge Dahm, conductor de 'Creaciones' de Canal 13. Nos satisface el saber que se valora la entrega de cultura".

Enseguida contó que ha recibido innumerables satisfacciones por el programa. "Camioneros que viajan al sur y llevan televisor en el camión me han contado que ven todo el espacio y nos han felicitado. También me reciben muy bien los choferes de taxis y todo el público parece gustar de 'Creaciones'".

Manifestó que: "Esto significa que estamos llegando bien y que la gente también quiere entretenerse con otras cosas además de las que comúnmente se están dando".

Se mostró satisfecho también por Canal 13, donde está ya desde hace 6 años en este programa cultural de los domingos. "Me enorgullece el hecho de haber sido nosotros los pioneros en subtitular en castellano las obras, algo que después adoptó el Teatro Municipal".

Para la temporada '87 de "Creaciones" anunció entre las novedades la exhibición de la ópera "Hernani" de Verdi con Plácido Domingo, Mirna Freni y Renato Bruson.

## "LINEA ENTRETENIDA Y CULTURAL"

Juan Pablo O'Ryan, vicepresidente ejecutivo de Canal 11 señaló que estos premios son una ratificación a la línea "entretenida cultural e informativa que tiene la Corporación de Televisión de la Universidad de Chile. "Nosotros somos una alternativa en programación. Un canal universitario, entretenido, que despierta en el televidente el deseo de adquirir una cultura, incrementarla o mantenerla".

"Agradecemos estas nominaciones de Panorama Bits ya que son un premio al esfuerzo desple-



El encanto del programa infantil "Patio Plum" ha sido premiado por "Panorama Bits".

gado por todo el equipo de Canal 11 en búsqueda de productos diferentes, novedosos, y que representan una real alternativa programática. Nos hemos atrevido a romper ciertos esquemas programáticos. Por ejemplo, en el horario de las telenovelas de las 19.30 estamos con "Series ejemplares" y con "Encuentro" un programa periodístico sobre temas de interés. También, en nuestro noticiero de 45 minutos, hemos marcado un nuevo estilo, al ser los propios periodistas quienes dialogan las noticias.

Asimismo, hemos abierto la puerta a un sector importante: la empresa privada con el programa "Empresa y sociedad" en que se han analizado diferentes temas de interés como la privación, la empresa agrícola la industria; la previsión; y los bancos".

"Por último", explica Juan Pablo O'Ryan, hoy en día Canal 11 tiene un 70% de programación nacional y es eso precisamente lo que Panorama Bits ha ratificado con los siete premios que recibiremos.



## VALIJA DIPLOMÁTICA CAMBIA "LOOK"

Luego de unos días de meditación y análisis en las Rocas de Santo Domingo los integrantes de Valija Diplomática; Andrés Escalona, "Lito" Zerené, "Memo" Sanfuro y "Che" Capelleti; decidieron cambiar la imagen que entregan a su público. Todos coincidieron en que será "espectacular" y para eso ya están visitando al sastre privado del grupo. Los Valija son el conjunto nacional de mayor proyección internacional, en estos momentos, debido al gran éxito con que siempre se presentan en tierras uruguayas.



Jorge Dahm manifestó que el premio a "Creaciones" significaba que se aprecia la difusión de la cultura.



## Entregan a COANIL premio ganado por japonés en Viña

■ La suma de dinero fue entregada a la vicepresidenta nacional de la corporación, Margarita Riofrío de Merino

VIÑA DEL MAR, (Juan Gálvez G.).— En una ceremonia efectuada ayer en Santiago, la alcaldesa, Eugenia Garrido de Vargas, entregó a la vicepresidenta de la Corporación de Ayuda al Niño Limitado, "COANIL", el premio de 3.500 dólares donado a la entidad por el

cantante japonés Shigeru Matsuzaki, ganado en el curso del Vigésimo Octavo Festival Internacional de la Canción de Viña del Mar, realizado entre el 11 y 16 del mes en curso, en el escenario al aire libre de la Quinta Vergara, en esta ciudad.

El significativo acto, según dio

a conocer a La Nación la periodista de Relaciones Públicas de la Corporación Local, Violeta Sepúlveda, se cumplió en las dependencias de COANIL, asistiendo, además, la presidenta de la Corporación de la Orquesta Sinfónica de Viña del Mar, Oriana Ortúzar de Sigall.

En la oportunidad, dijo la funcionaria municipal, la alcaldesa y presidenta de la comisión organizadora del torneo musical, entregó dos cheques a la vicepresidenta nacional de la Corporación de Ayuda al Niño Limitado, señora, Margarita Riofrío de Merino, indicándole que ello corresponde al donativo del intérprete y compositor japonés que participaron en el festival y que obtuvieron el segundo lugar y el mejor arreglo orquestal, consistente en 2 mil y 1.500 dólares, respectivamente.

Durante la entrega de los estímulos en la jornada de clausura del festival, el japonés Matsuzaki, anunció públicamente que el doble premio lo entregaba, íntegramente, a los niños minusválidos de Chile lo que significó un profundo reconocimiento de los organizadores del certamen musical y del público, en general.



Los dos premios obtenidos por Japón en el Festival de Viña, que sumaban 3 mil quinientos dólares, fueron donados a "Coanil".

## Abiertas inscripciones para Escuela de Ballet de Santiago

■ Niños de entre 9 y 11 años reciben una completa preparación en el rubro de la danza

Hasta el 9 de marzo estarán abiertas las inscripciones para ingresar a la Escuela de Ballet de Santiago, que dirige Luz Lorca. Niños y niñas, cuyas edades fluctúan entre los 9 y 11 años, podrán inscribirse en esta escuela, cuyo objetivo es el de entregar a los alumnos preparación profesional para integrarse a una Escuela de Ballet.

"Latinoamericanto"

## Concierto de despedida

■ Viajará a Perú, Paraguay, Argentina y Canadá

El grupo estilístico musical "Latinoamericanto" se despedirá de Chile el próximo martes 3 de marzo, en el Centro Cultural de La Reina. El conjunto cumplirá próximamente actuaciones en Perú, Paraguay, Argentina y Canadá.

Su permanencia en nuestro país tuvo como propósito grabar dos Long Plays y sus respectivas casetes, con lo mejor de su repertorio. El grupo ofrecerá este último recital a las 21:00 horas en la sala de La Reina, ubicada en Santa Rita 1153, la entrada tendrá el valor de \$ 500.

La escuela, es muy rigurosa en la selección de sus alumnos. En la actualidad cuenta con noventa, divididos en cuatro niveles, donde después de seis años de estudio permanente, pasan por un examen de clasificación, donde se define los alumnos con mayores aptitudes para integrarse como preaspirantes de la Compañía de Ballet de Santiago.

La escuela ha creado para sus alumnos un sistema de enseñanza especial. Además de su enseñanza técnica, reciben clases de música, ballet clásico español e historia de la danza, documentado con videocassettes.

Con los últimos cursos, de niveles más avanzados, se cumple un programa de difusión cultural que se entrega a la comunidad.

### ILUSTRE MUNICIPALIDAD DE COELEMU

Departamento de Educación

1.- Llámase a concurso para proveer los siguientes cargos:

- 02 profesores de Educación General Básica. 30 horas cronológicas.
- 01 profesor de Estado en Historia y Geografía. 30 hrs. cronológicas.
- 01 profesor de Estado en Biología y Ciencias Naturales, 30 horas cronológicas.

2.- Requisitos: Currículum Vitae. Certificado de título. Foto tamaño carnet.

3.- Recepción de antecedentes: Hasta el 05 de marzo de 1987, en el Departamento de Educación de Coelemu.

Nota: Los antecedentes no se devuelven.

EL ALCALDE



Las baladas de Alberto Plaza, se escucharán en el Parque Cerrillos. El cantante figura entre los artistas confirmados para actuar en la Feria del Hogar.

Entre el 12 y 29 de marzo

## Con shows musicales se desarrollará la Feria del Hogar

Grandes estelares se desarrollarán este año en Feria del Hogar, como una forma de entregar aún más entretenimiento a los visitantes que lleguen hasta Parque Cerrillos.

Cada fin de semana, entre el 12 y el 29 de marzo realizarán un show artistas nacionales de gran trayectoria. Ya han confirmado su asistencia Los Huasos Quincheros, Gloria Simonetti, el grupo Cinema y Alberto Plaza.

Así, por el sólo valor de la entrada \$ 200 adultos y \$ 50 los niños) toda la familia tendrá la oportunidad de disfrutar en vivo de las canciones de sus artistas favoritos.

Las actuaciones se realizarán en el escenario principal del recinto los días viernes, sábados y domingos a las 19.00 horas, para que los niños también participen.

La iniciativa permitirá que el público asistente no sólo encuentre todo tipo de productos a precios rebajados, sino también verdaderos espectáculos de gran calidad.

Con esto Feria del Hogar, ampliará sus ya tradicionales entretenimientos, especialmente dirigidos a los niños, que incluyen presentaciones de los personajes infantiles Frutillita, Los Cariñositos y otros.



COLEGIO DE PUBLICISTAS DE CHILE A.G.

## CARRERA DE PUBLICIDAD

Título Universitario y Profesional de Publicista otorgado por el Instituto Profesional IPEVE conjuntamente con la Universidad Diego Portales

Duración de la Carrera: 8 semestres.

Requisitos: P.A.A., Notas de Enseñanza Media y Examen Interno.

Postulaciones: 2 al 16 de marzo.

Examen Interno: 18 de marzo.

Resultados: 23 de marzo.

Matriculas: 23 al 31 de marzo.

Inicio de clases: 2 de abril.

MAYORES INFORMACIONES

AVDA. REPUBLICA 237 - SANTIAGO  
ATENCIÓN 9 A 19 HORAS



Afirmación la hizo a "Televisa"

# Plácido Domingo anunció que quiere ser alcalde de Madrid

■ El tenor español aseveró que requeriría de cierto tiempo para lanzar su candidatura

MEXICO (ANSA).— El tenor hispano-mexicano Plácido Domingo manifestó su deseo de continuar en su carrera "por bastantes años más 7 u 8", pero dijo que no pasaría nada "si mañana dejo de cantar, pues yo estaría muy

Pro anti-mexicano

## Cuestionan filme

MEXICO (ANSA).— Medios intelectuales y cinematográficos mexicanos reaccionaron ante la posibilidad que se exhiba en este país el filme norteamericano "Three Amigos", que produjo la empresa Orion Pictures.

La película fue calificada como "racista", porque "presenta a los mexicanos como un pueblo sumiso, sucio, falto de valor y de espíritu combativo", según lo denunció un calificado crítico.

La exhibición en México de esta película aún no ha sido solicitada, según dijo Fernando Macotela, director de cinematografía del Ministerio de Gobernación.

agradecido de Dios que me dió la fuerza y las facultades para trabajar tantos años".

El cantante, en una entrevista para la televisión mexicana, habló también en sus aspiraciones políticas y expresó que la actividad política "me seduce", aunque aceptó que dedicarse a ella requiere todo tu tiempo.

"Como también la carrera que yo hago requiere todo mi tiempo, entonces es incompatible", dijo Plácido Domingo, que estimó que para abrazar la profesión política tendría que abandonar su actual actividad".

Pese a todo, no ocultó sus deseos de llegar a ser alcalde de Madrid. Es algo que me encantaría realizar y creo que lo haría con todo entusiasmo y estaría entre toda la gente todo el tiempo, expuso. Pero señaló la necesidad de prepararse y de vivir los problemas cotidianos de la capital española antes de lanzarse como candidato al puesto de Alcalde.

En la extensa conversación con "Televisa", el consorcio mexicano de la televisión privada, Plácido Domingo, aceptó hablar de

múltiples temas, incluidos los vinculados a la música.

Hablando del caso concreto de México, país donde vivió parte de su infancia y primera juventud, enfocó su máxima preocupación en la corriente migratoria del campo a las zonas urbanas que ha hecho de la Ciudad de México un ente macrocefálico.

Propuso educar a los campesinos para que tomen conciencia de "La maravilla de república que tenemos" y no aglomeren aún más la capital, donde "son parásito nada más".

De manera inevitable se refirió a la ayuda que ha estado prestando a los damnificados por los sismos de septiembre de 1985 y reveló haber reunido hasta ahora entre un millón y medio y dos millones de dólares para construir 200 viviendas.

Plácido, quien perdió a algunos familiares con motivo de la tragedia, deseó que los afectados por los terremotos "puedan vivir de una forma mejor, estando en un lugar agradable, donde tengan la posibilidad de contar con una escuela y una clínica".



Plácido Domingo en extensa conversación con la televisión mexicana abordó múltiples temas incluyendo la política, señalando que ésta lo seducía. En la foto, el tenor es acompañado por la soprano rumana Ileana Cotrubas.

## Cines y teatros

**ACAPULCO.** Uruguay 2092. Desde las 14 hrs. "Los nuevos bastardos", "Camila" y "La cuenta final" (18). \$ 100.

**ALESSANDRI.** Alameda 2879 (96848). Desde las 11 hrs. "El beso de la mujer araña" y "Nacen los Beatles" (21). \$ 120.

**ALFIL.** Alameda 776 (335375). Desde las 11 hrs. "La perversa y "Mujeres enjauladas" (21). \$ 180.

**APOQUINDO.** Apoquindo 3384 (233560). 16, 19 y 22 hrs. "Te acuerdas de anoche" (18). \$ 350.

**ASTOR.** Estado y Huérfanos (392100). Desde las 11 hrs. "El retorno del dragón" (14). \$ 280 (Bruce Lee-Chuck Norris).

**AUTOCINE VIZCACHAS.** (8500931). Desde las 21 hrs. "Vivir y morir en Los Angeles" y "Howard, el superhéroe" (18). \$ 250.

**BANDERA.** Bandera 76 (714403). Desde las 11 hrs. "Aliens el regreso" (14). \$ 200.

**CAPRI.** Monjitas 825 (392414). Desde las 10 hrs. "La hora del espanto", "N'cido para ganar" y "Amanecer sangriento" (18). \$ 120.

**CARIOLA.** San Diego 246 (6989350). Desde las 11.30 hrs. "Charrito" (TE). \$ 200. Alta \$ 150.

**CERVANTES.** M. Cousiño 134 (381894). Desde las 11 hrs. "Pecado sin nombre" (21). \$ 250.

**CINELANDIA.** Puente 540 (6967532). Desde las 11 hrs. "Vanessa en el oriente", "La orgía" y "Sangre de vírgenes" (21). \$ 150.

**CITY.** Agustinas 1022 (696687). Desde las 11 hrs. "Pasión y gloria" (Top Gun). \$ 200. (14).

**CONTINENTAL.** Plaza Bulnes 57 (6960735). Desde las 11 hrs. "Cobra" (18). \$ 150. (Silvester Stallone).

**DUCAL.** Agustinas 777 (335357). Desde las 11 hrs. "Un experto en diversión" (14). \$ 280.

**EL GOLF.** Apoquindo 3368 (2313485). 16.30, 19 y 22 hrs. "Cortocircuito" (TE). \$ 350 y \$ 380.

**ESPACIOCAL.** C. Goyenechea 3820 (2421326). 16, 19.30, 22 y 24 hrs. "Macaroni" de Ettore Scola.

**FLORIDA.** Estado 226 (380578). Desde las 11 hrs. "Un loco suelto en Beverly Hills" y "Por fin me la quitó de encima" (18). \$ 200. L. a V. May. 60 años \$ 160.

**GRAN PALACE.** Huérfanos 1178 (6960082). Desde las 11 hrs. "La mosca" (18). \$ 280.

**HUELEN.** Huérfanos 779 (331603). Desde las 11.30 hrs. "Los aristogatos" y "Policías y ratones" (Men). \$ 230.

**HUERFANOS.** Huérfanos 930. (336707). Desde las 11.30 hrs. "Obsesión fatal" (18). \$ 280. L. a V. May. 60 años \$ 160.

**IMPERIO.** Estado 235 (397960). Desde las 11 hrs. "De vuelta al colegio" (TE). \$ 280.

**KING.** Huérfanos 840 (332838). Desde las 11 hrs. "Nueve semanas y media" (21). \$ 280.

**LAS CONDES.** Apoquindo y Noruega. (2208816). 16, 19.30 y 22 hrs. "Peligrosamente juntos" (14). \$ 350 y \$ 380.

**LAS LILAS.** E. Yáñez y J. de Dios V. (2317156). 16.30, 19 y 22 hrs. "De vuelta al colegio" (TE). \$ 350 y \$ 380.

**LIDO.** Huérfanos 680 (330797). Desde las 10.30 hrs. "Peligrosamente juntos" (14). \$ 280.

**LO CASTILLO.** C. Goyenechea 3820 (2421345). 17, 19.30 y 22 hrs. "Lluvia de plomo". (18). \$ 350 y \$ 380.

**MAIPO.** San Pablo 4251 (731982). Desde las 14.30 hrs. "Préstame tu mujer", "Proyecto A" y "Camisetas calientes" (21). \$ 100.

**MAYO.** Monjitas 879 (391201). Desde las 10 hrs. "La isla del devorador de mujeres", "16 años" y "Tiernas primas" (21). \$ 140.

**MODERNO.** Gran Avenida 6544. (5212521). Desde las 14 hrs. "Jugando con fuego", "Intimidaciones de dos jóvenes mujeres" y "La revancha de Porkys" (21). \$ 100.

**MONTECARLO.** Huérfanos 869 (398488). Desde las 11 hrs. "Festín del terror" (21). \$ 250.

**NILO.** Monjitas 879 (391201). Desde las 10 hrs. "Condenadas al infierno" y "Laura" (21). \$ 160.

**NORMANDIE.** Alameda 139 (392749). 15.30, 18.30 y 21.30 hrs. "La naranja mecánica" (21). 24.15 Hrs. "Una mujer inquietante" (18). \$ 230. Estud. \$ 150.

**ORIENTE.** P. de Valdivia 099 (2317151). 16.30, 19.15 y 22 hrs. "Los mejores años de mi vida" (14). \$ 350.

**PEDRO DE VALDIVIA.** P. de Valdivia 1719. (2238546). 16, 19 y 22 hrs. "Peligrosamente juntos" (14). \$ 350 y \$ 380.

**PLAZA.** Compañía 1068 (6984714). Desde las 10 hrs. "Locademia de policía 2" y "Locademia de policía 3" (14). \$ 200.

**PRAT.** San Diego 2119 (5550754). Desde las 14 hrs. "Puño desnudo", "007 en la mira de los asesinos" y "Los 4 karatecas asesinos" (21). \$ 100.

**PROVIDENCIA.** M. Montt 032 (42867). 16, 19.30 y 22 hrs. "El difícil arte de amar" (18). \$ 300 y \$ 350.

**REAL.** Compañía 1040 (6965555). Desde las 11 hrs. "Las minas del Rey Sa-

lomón" y "El guerrero rojo" (TE). \$ 200.

**REX 1.** Huérfanos 735 (331144). Desde las 11 hrs. "Con el diablo en el cuerpo" (21). \$ 280.

**REX 2.** Huérfanos 735 (331144). Desde las 10.30 hrs. "Lluvia de plomo" (18). \$ 280.

**REX 3.** Huérfanos 735 (331144). Desde las 10.30 hrs. "Pecados en familia" (21). \$ 200.

**RIO.** Monjitas 743 (333550). Desde las 11 hrs. "Una mujer en llamas", "El gran reloj" y "La miel" (21). \$ 150. Jueves \$ 120.

**RITZ.** San Antonio 50 (380613). Desde las 10 hrs. "Amor a domicilio", "Las mujeres con cosas de hombres" y "Departamento compartido" (21). \$ 120.

**ROXY.** Huérfanos 1055 (6980809). Desde las 10 hrs. "Las colegialas quieren aprender" y "La profesora de ciencias" (21). \$ 160.

**SALA LILA.** Vitacura 6780 (2242466). 16, 19.30 y 22 hrs. "Un experto en diversión" (14). \$ 350 y \$ 380.

**SALA VERDE.** Vitacura 6780 (2242466). 15.45 hrs. "Capitán América" (men). \$ 300. 19.15 y 21.45 hrs. "Con el diablo en el cuerpo" (21). \$ 380.

**SANTA LUCIA.** Alameda y San Isidro (336666). 13.30, 16.00, 19.00 y 21.30 hrs. "Corto circuito" (TE). \$ 280.

**YORK.** Agustinas 1022 (6966687). Desde las 11 hrs. "Las variaciones del amor 2ª parte" (21). \$ 200.

### TEATROS

**ABRIL.** Huérfanos 786 (335932). 20 y 22.30 hrs. "Los compadritos" de Roberto Cossa. \$ 800. Estud. \$ 400.

**CALIFORNIA.** Irarrázaval 1564 (2230976). 22 y 24

hrs. "Sólo para mayores". Revista veraniega 87.

**CENTRO CULT. BCO. DEL ESTADO.** Alameda 123 (392624). 20.30 y 22.30 hrs. "No hay que llorar" de Roberto Cossa. \$ 600.

**DEL ANGEL.** San Antonio 255 (333605). 20 y 22.30 hrs. "La mano y la gallina" de Fernando Josseau. \$ 800. Estud. \$ 400.

**DE LAS AMERICAS.** Providencia 2563 (2315001). 20 y 22.30 hrs. "España y la zarzuela". Cía. de Pedro Linarez. \$ 1.000, \$ 800 y \$ 600.

**EL BURLITZER.** Providencia 2124 (2318899). 21.30 y 24.00 hrs. "Pobre chileno que estás por los suelos" de Patricio Liberona \$ 1.000 c/trago.

**EL CONVENTILLO.** Bellavista 173 (774164). 20.00 y 22.15 hrs. "Aquí no paga nadie" de Darío Fo. \$ 700.

**EL GALPON DE LOS LEONES.** Los Leones 238 (2311099). 20.30 y 22.30 hrs. "Ardiente paciencia" de Antonio Skarmeta. \$ 600. Estud. \$ 300.

**HUMORESQUE.** San Ignacio 1249 (5567669). 20.30 y 22.30 hrs. "Veraneo en el tejado".

**LA COMEDIA.** Merced 349 (391523). 20 y 22 hrs. "El deseo de toda ciudadana" de Marco A. de la Parra. \$ 700.

**MONEDA.** Moneda 920 (715451). 20 hrs. "Gente de bar" de Gerardo Werner \$ 600.

**PICARESQUE.** Recoleta 345 (776883). 20.30 y 22.30 hrs. "Veranos calientes".

**PIMMS PUB.** Providencia 2633 (2512378). 20.30 hrs. "¿Qué te pasó Quintrala?" de Luis Soto Ramos \$ 1.000 trago incluido.



# Raquel Argandoña provocó una gran conmoción en Valparaíso

■ Mientras promocionaba un producto de belleza en una perfumería céntrica, admiradores se agolparon en el lugar, debiendo intervenir la policía

VALPARAÍSO (Por Raúl Santiz Téllez).— Una verdadera conmoción originó en este puerto la presencia de la conocida modelo y personaje de la televisión Raquel Argandoña, quien promocionó un producto de cosmético en una céntrica perfumería, que debió pedir auxilio policial minutos después de la llegada de la famosa visitante.

Vistiendo un impresionante sombrero negro de ala levantada, luciendo guantes igualmente negros, que formaban un conjunto con su blusa negra sin escote, con falda gris, cubierto todo con una chaqueta liviana, de color verde manzana, a cuadros de diseños negros y dorados, Raquel llegó a la farmacia y perfumería "Unión", de calle Condell 1205 — en el corazón comercial de Valparaíso — minutos después del mediodía, acompañada por funcionarios de la firma promotora y del laboratorio que distribuye los cosméticos.

En menos de dos minutos el recinto se colmó de público, preferentemente mujeres, pero con apreciable cantidad de varones de todas las edades, todos los cuales llegaron hasta el mostrador donde la ex-lectora de noticias comenzó a referirse al pro-

ducto que estaba promocionando.

A continuación, mientras continuaba llegando público, Raquel Argandoña comenzó a distribuir un folleto promocional, donde aparecía ella misma exhibiendo el producto, el cual fue prácticamente arrebatado por las admiradoras, muchas de las cuales le solicitaron que se los autografiara, lo que comenzó a cumplir hasta que culminó su presencia en el recinto.

El propietario del establecimiento, ante la rotura de algunos vidrios, llamó a Carabineros, destacándose fuerza policial en el interior, y un radiopatrulla en las cercanías, en previsión de cualquier posible desmán que pudiera causarse al amparo de la virtual muchedumbre que hacía casi irrespirable — por el calor — el ambiente.

En plena entrega de folletos, LA NACION dialogó brevemente con Raquel:

—¿Muy cansada por toda esta gran cantidad de personas?

—“No, no, no... es rico... es rico que la gente nos apoye en esta campaña, porque es bueno para el producto, y bueno para todo el equipo que trabaja conmigo”.

—¿Estás sorprendida por el

efecto que produjo tu presencia?

—“La verdad es que sí. Ahora, si se rompieron vidrios, en realidad no ha sido por culpa nuestra, aunque sí ha sido por el cariño del público, creo yo. Pero un vidrio no cuesta tanto”.

—¿Te sientes cansada por tantos autógrafos que debistes firmar?

—“Sí. Se cansa una bastante, y después vamos a tener otras presentaciones... Ahora tengo que ir a cambiarme de ropa, descansar un rato, y después seguir en esto, en Viña del Mar”.

—¿Con respecto a tus próximas actividades artísticas, TV, etc?

—“Mira, eso está por verse todavía...”

—¿Y sobre tu rol en “La Quintrala”?

—“Sobre eso pregúntaselo al director de Televisión Nacional...”

Con la misma sonrisa que respondió las preguntas, se despidió y salió de la perfumería, en medio de un mar humano que comenzó a aplaudirla mientras se introducía en el Mercedes Benz que la aguardaba en frente.

“Oye, loco... si era igualita que en televisión”, comentó un joven una vez que hubo partido.



Cientos de fanáticos admiradores de la Argandoña la acosaron en Valparaíso a lo que ella se mostró muy satisfecha.

## Microprogramas sobre la vida de Cristo en TVN

Un ciclo de microprogramas — que consta de breves reportajes — a lugares y momentos trascendentes en la vida de Jesucristo, comenzó a transmitir, Televisión Nacional.

Se trata de tres espacios — que duran entre 3 y 4 minutos — que se exhiben todos los días, a las 15.00, 19.00 y 21.30 horas, bajo el título “El Mensajero de la Paz”.

Fueron realizados por el periodista Gazi Jalil en los lugares en que estuvo Cristo y predicó su palabra. Los reportajes, además de mostrar las zonas en que estuvo Jesucristo hace dos mil años, abordan capítulos de la Biblia y los Evangelios y cuenta aspectos trascendentes del Cristianismo.

También se muestra cómo algunos de esos sitios han cambiado, como por ejemplo, la Vía Dolorosa que se ha convertido en feria libre, la Posada del Buen Samaritano y transformada en un puesto de bebidas, etc.

Entre los lugares en que estuvo Gazi Jalil, y que serán presentados en estos microespacios, está Belén; donde el sitio en que estaba el pesebre se convirtió en un gran templo; Betania, localidad

en que vivió Lázaro; Jericó, donde Jesucristo predicó muchas veces y que es el poblado humano más antiguo conocido en el presente; Ain Karen y Río Jordán, ciudad en que nació Juan el Bautista; la zona de Getsemaní, donde aún se conservan olivos en los que Jesús se afirmó al llorar; El Tabor, Samaria y el Monte Bendición; Nazareth, Jerusalem; Cafarnaún, conocida como la Ciudad de Jesús; la Vía Dolorosa y el Santo Sepulcro y Canaá, entre otras ciudades.

### CONCURSO

#### LICEO PARTICULAR “CIDE” PUERTO MONTT

12 hrs. de Educación Musical.

#### REQUISITOS:

- Título profesor Enseñanza Media de Educación Musical.
- Acreditar experiencia.
- Presentar antecedentes en Rengifo 474, Pto. Montt, hasta el martes 03 de marzo de 1987.



Zeta, Gustavo y Charly nuevamente pondrán su música y sus encantos en la Quinta Vergara.

## Todo listo para “sodazo” en la Quinta

Las entradas se agotaron rápidamente, lo que hace presuponer con absoluta seguridad que la Quinta Vergara estará colmada por más de 20 mil “sodamaniáticos” que, en ningún caso, fueron sacados por las presentaciones del conjunto trasandino en el Festival de Viña.

Desde diferentes puntos de la quinta región llegaron fanáticos para conseguir, al menos, una entrada, pero esto, para muchos, resultó imposible.

Gustavo, Zeta y Charly han prometido hacer un show con la duración que la gente les pida, ya que han preparado las canciones de sus tres casetes, cuyos temas

son perfectamente conocidos y entre los que destacan los más populares y que alcanzaron o alcanzan los primeros lugares en los rankings radiales juveniles como: “Nada Personal”, “Danza Rota”, “Prófugos”, “Persiana Americana” y el tema seductoramente lento “Quiero que me trates suavemente”.

“Soda Stereo” será apoyado en la parte amplificación por sus propios equipos técnicos que les permite asegurar un buen sonido, casi mejor al de los discos. Son los mismos equipos con los que realizaron la exitosa gira por el sur de Chile que comprendió ciudades como Talcahuano, Te-

mucó, Puerto Montt, Valdivia y Chillán, en todas las cuales consiguieron un lleno total.

El hecho de repletar la Quinta Vergara, sin embargo, no era considerado con seguridad por los integrantes de Soda y especial por Zeta, quien declaró: “Y no sé si la llenemos, pero si la gente llega mucho mejor. Nosotros tenemos unas ganas tremendas de tocar y dar un “sodazo” que fue el título con que promocionamos una de nuestras primeras actuaciones y que recuerdo que nosotros mismos tuvimos que pegar los carteles. Fue una experiencia muy simpática”.

## ILUSTRE MUNICIPALIDAD DE CAÑETE

D.A.E.M.

Necesita profesor básico titulado para escuela rural unidocente.

G-810 (a 35 kilómetros) y G-814 (a 15 kilómetros)

Plazo, 4 de marzo en Prat N° 341, Cañete.

NICASSIO OTONDO ELIZONDO  
ALCALDE



## Espectáculos

En Universidad de Río de Janeiro

# Homenaje a Gabriela Mistral en Brasil mostrará Sábados Gigantes

La importancia que tiene el deporte en la vida de los seres humanos, para un país y su realidad en Chile, es el tema de conversación que presentará el programa hoy. Para ello fueron invitados el Dr. Bernardo Chernilo, Médico traumatólogo; el periodista Pedro Pavlovic, Gert Weil, atleta en lanzamiento de la bala, y Miguel Droguett, ciclista.

Recordando las noticias que acaparaban la atención hace 25 años, la más relevante fue la advertencia que hacía el profesor de medicina Hernán Romero sobre la gran cantidad de muertes por accidentes que se producían en el país. En Río de Janeiro una efígie de bronce era descubierta en la Universidad de Brasil como homenaje a Gabriela Mistral. En la Quinta Vergara finalizaba el Tercer Festival de la Canción.

El médico veterinario Eugenio González dará consejos para solucionar algunos males que afectan a los gatos.

Juan la Rivera entrevistará a la cantante Patricia Maldonado quien recientemente fue mamá; en otros despachos nos mostrará la vuelta de los veraneantes a Santiago, y nos proporcionará

consejos prácticos para evitar accidentes.

La Historia Policial relatará el caso Beckert y la legación alemana, donde el hombre que cometió el asesinato planificó su acto criminal minuciosamente y chequeando durante un año hasta el último detalle.

La película extranjera viajará a la otra Venecia en Italia, donde además de mostrar su alegre fachada turística, conoceremos sus principales problemas.

Musicales con Cristóbal, Miguelo, Pancho Puelma, Gloria Simonetti y José Alfredo Fuentes.



Sábados Gigantes tendrá hoy una serie de novedades. Se tratarán diversos temas en conversación animada entre Don Francisco y sus invitados.



Jorge Rencoret, mantendrá bajo su cargo la animación de "Teleonce al Despertar" que se transmitirá a partir del próximo lunes

## Con innovaciones vuelve "Teleonce al Despertar"

El próximo lunes vuelve a las pantallas de Canal 11 el programa matinal, "Teleonce al Despertar", como siempre, con la conducción de Jorge Rencoret.





El espacio, que cumple ocho años de actividad, conservará características similares, pero a partir del 15 de marzo su esquema variará, ya que en gran parte estará destinado a informar sobre la visita del Santo Padre. Con tal objetivo viajó a Roma, el director del espacio, Wildo Candia, quien recopiló material y re-

portajes sobre la vida papal, con aspectos relacionados con Chile.

En esa misma época, también, habrá renovación de escenografía con una ambientación más cálida y personal.

El lunes estará destinado fundamentalmente al próximo ingreso a clases de los escolares con la presencia de la sicóloga Nadia Antonijevic, quien se referirá a técnicas de aprendizaje, mientras que el pediatra Pablo Avendaño abordará la importancia del control médico del niño antes del ingreso a clases.

## Teleprogramas

 <b>Canal 5</b>	 <b>Canal 7</b>	 <b>Canal 9</b>	 <b>Canal 11</b>	 <b>Canal 13</b>
<p>18.00 SINTONIA MUSICAL. In a gadda da Vida.</p> <p>18.10 HOLA NIÑOS. Programa infantil.</p> <p>18.15 YAM YAM. Un genio embotellado sale a la vida cuando su compañero estornuda.</p> <p>18.30 PIPIRIPAO. Roberto Nicolini presenta una selección de dibujos animados.</p> <p>18.40 LANCELOT LINK. Dibujos animados.</p> <p>19.05 RATON DE 2.000 AÑOS. Dibujos animados. Max, un viejo ratón, cuenta la historia del mundo.</p> <p>19.55 FANTASMA.</p> <p>20.30 PIPIRIPESQUISANDO. Roberto Nicolini entrega a los niños una serie de datos para descubrir lugares de Chile.</p> <p>21.25 VIDEO GOL. Empate en Sausalito: Everton y Naval. Año 1983.</p> <p>21.31 VIÑA EN CONCIERTO. Grabaciones realizadas en el Teatro Municipal de Viña del Mar, durante la Temporada Cultural Invierno '86. Hoy: "Agrupación Ensemble Bartók". Programa: Trío Pathétique. Glinka; India Hembra de Rífo y Adiós Nonino de Astor Piazzolla. Conducción de Eduardo Salgado.</p> <p>22.30 MENSAJE PARA UN NUEVO DIA. Comentario crítico.</p> <p>22.35 ITALIA HOY. El arte de la Ebanistería; Ocas de Granja; Los Bomberos de Italia, Música y canciones.</p> <p>23.05 PERFIL DE UNA NACION. Artes marciales (Japón).</p> <p>23.20 CIERRE.</p>	<p>09.45 EL MINISTERIO DE JIMMY SWAGGART.</p> <p>10.45 EL CLUB 700.</p> <p>11.15 TOM Y JERRY.</p> <p>11.45 EL PAJARO LOCO.</p> <p>12.10 EL HOMBRE ARAÑA.</p> <p>13.00 ESPECIAL MUSICAL con Edmundo Soto.</p> <p>14.00 EL ANGEL CAIDO. Teleserie mexicana.</p> <p>14.30 ESPERANDOTE. Teleserie mexicana.</p> <p>15.10 LARGOMETRAJE. "Dos pistolas gemelas". Pili y Mili, Sean Flynn. Un vendedor ambulante con dos nietas gemelas llegan a vivir a un pueblo del Oeste americano en donde suceden reiterados robos.</p> <p>17.00 EL SANTO con Roger Moore.</p> <p>18.00 CONTACTO DIRECTO con Fernando López.</p> <p>18.30 VIAJE A LAS ESTRELLAS. Aventuras y ficción.</p> <p>19.30 DIBUJOS ANIMADOS.</p> <p>19.40 LOS INVASORES. Aventuras y ficción.</p> <p>20.30 SESENTA MINUTOS. Noticias.</p> <p>21.30 SUPER PREMIERE UNIVERSAL. "SUPERMAN II" con Christopher Reeve, Valerie Perrine. Superman debe enfrentarse al General Zod y sus secuaces quienes han elegido utilizar sus dotes para hacer el mal, teniendo a su merced al propio Presidente de EE.UU. Paralelamente decide dejar sus poderes para poder amar como ser humano a Luisa Lane...</p> <p>23.55 CINE NOCTURNO. "La taberna del infierno" con Sylvester Stallone, Armand Assante. Un vago y aventurero hijo de inmigrantes italianos logra convencer a su hermano mayor para que, juntos exploten la fortaleza física del hermano menor, un robusto cargador de hielo, algo retardado mental.</p> <p>01.15 POLDARK. Serie inglesa.</p>	<p>16.00 CINE DE LA TARDE. "El Sureño" con Zachary Scott y Betty Field. La recia historia de una modesta familia de agricultores en las plantaciones de algodón del Sur. Las severas imágenes, tributarias del realismo social que Renoir llena de poesía (basta recordar películas suyas como "Un día de campo", "La gran ilusión", "Los bajos fondos"). Es también un documento sobre el trabajo de plantar y cosechar algodón, testimonio humano y social de profundo compromiso del hombre con la tierra. Este filme será presentado por el crítico Mariano Silva.</p> <p>17.40 "EL ROBO DE LA GIOCONDA" con Bruno Cirillo, Michele Mirabella. Tanto Apollinaire como Picasso, que son muy amigos, tratan de desahacerse de las comprometedoras piezas pero son descubiertos por la policía y apresados. Sin embargo la presión pública obliga a que sean liberados.</p> <p>20.00 DOCUMENTAL ALEMAN.</p> <p>20.30 SESENTA MINUTOS. Noticias.</p> <p>21.30 CIERRE DE LAS TRANSMISIONES.</p>	<p>18.15 VISIONES DEL MUNDO. Documental.</p> <p>18.30 LOS LANCER con James Stacy, Wayne Maunder, Johny Lancer acepta que un pacifista ovejero, del cual ha recibido ayuda, ocupe sus tierras para quedarse junto a su rebaño. Esto provoca un serio conflicto a los ganaderos del lugar y especialmente a su padre...</p> <p>19.30 LAUREL Y HARDY.</p> <p>20.30 PANORAMA. Noticias.</p> <p>21.10 DETECTIVE FANTASMA. "Desconfíe de los fantasmas". Con Mike Pratt, Kenneth Cope y Annette André. Radall avisa a la policía de la comisión de un delito, de acuerdo a los datos proporcionados por su amigo el fantasma, sin embargo, la policía no encuentra nada, sólo la esposa del presunto asesinado que se niega a despertar a su marido...</p> <p>22.20 EJERCITO SECRETO. "El prisionero" con Bernard Hepton y Angela Richards. Alan un miembro de la resistencia belga, es aprehendido por la Gestapo. Este tiene en su poder importante información que compromete la seguridad de la Línea de vida. Para liberarlo establecen contacto con un guardia alemán, pero...</p> <p>23.15 CIERRE.</p>	<p>10.00 SAN LORENZO: Escalera al océano. Documental de Jacques Costeau. A bordo de su embarcación Calipso, Costeau comenzará su viaje remontando el río San Lorenzo —camino que hace 400 años hiciera Jacques Cartier en busca de una ruta China para vivir una odisea moderna que lo llevará por los grandes lagos y al corazón de un continente.</p> <p>11.20 DISNEYLANDIA. "Rob Roy" Segunda parte.</p> <p>12.15 WEBSTER. Serie de aventuras.</p> <p>12.40 MICKEY Y DONALD. Dibujos animados.</p> <p>13.05 OREJA, PESTAÑA Y CEJA. Espacio infantil.</p> <p>13.45 OTRO MUNDO. Serie de ciencia ficción.</p> <p>14.30 EL HOMBRE ARAÑA. "La fotografía".</p> <p>15.30 EL PEQUEÑO GIGANTE.</p> <p>16.30 SABADOS GIGANTES con Don Francisco.</p> <p>20.30 TELETRUCE. Noticias.</p> <p>21.30 NOCHE DE ESTRENO. "El tahir y su linda prenda" con Julie Andrews, Tony Curtis, Walter Matthau. Un apostador profesional de New York acepta a una huérfana de seis años como garantía en una apuesta. Con la niña como su constante compañera al tahir le acontecen divertidas situaciones, que lo llevan a crear profundos lazos de afecto hacia la pequeña.</p> <p>23.30 CINE DE MEDIANOCHE. "Idilio Prohibido" con Jean Simmons, Jean Pierre Aumont, Guy Madison. Una hermosa mujer que ha fracasado en sus dos matrimonios, regresa a su ciudad natal donde intentará de cualquier manera rehacer su atormantada vida.</p>



Sonia Viveros

# "Teleserie 'Mi nombre es Lara' será un acierto de TV Nacional"

■ La actriz manifestó durante la grabación de la producción que "sería un orgullo para mí encarnar a Sor Teresa de Los Andes"

■ A toda máquina se desarrollan las escenas en los Estudios de Chile Films y en exteriores

■ La realización será estrenada una vez que culmine la reedición de "La Represa"

Muy delgada y buenamoza lucía Sonia Viveros cuando LA NACIÓN conversó con ella durante la grabación de la teleserie "Mi nombre es Lara" que se realiza en los estudios de Chile Films y que será exhibida por Televisión Nacional después de "La Represa".

"En esta telenovela encarnó a Alicia —dijo— una mujer encantadora, pero medio desquiciada que tiene dos hijos sin estar casada. Es un papel muy bonito, de una persona que no se ajusta a los cánones de la realidad".

"Mi nombre es Lara" pertenece a la autora argentina Celia Alcántara, la misma de "Simplemente María" que marcó un hito entre las producciones dramáticas latinoamericanas. Fue adaptada para su versión chilena por Fernando Aragón y Arnaldo Madrid, los mismos de "Marta a las ocho" y "La Villa".

Sonia Viveros destaca la importancia de hacer esta telenovela ya que relata la vida de un canal de televisión donde precisamente se hacen producciones dramáticas. "Creo que tendrá bastante éxito, es muy interesante su trama y será un acierto de Televisión Nacional", agregó.

Asimismo, informó que el elenco en esta oportunidad es más pequeño que en "La Villa"

ya que "Mi nombre es Lara" cuenta con personajes centrales de los cuales se desprende la historia.

## DE BAILARINA A ACTRIZ

El personaje central es Lara, encarnada por la actriz Elena Muñoz, se trata de una muchacha de Maipú, bailarina clásica de una compañía nacional. Mantiene desde su infancia un romance con un vecino llamado Alfredo, quien trabaja como asistente de dirección en el canal televisivo donde se desarrolla la trama.

Lara pierde su trabajo como bailarina y se ocupa en un night club de categoría, donde es descubierta por un productor del canal televisivo. Llega al mundo de las cámaras y es deslumbrada por él, lo cual hace peligrar su antiguas motivaciones.

## SOR TERESA

Sonia Viveros señaló que su período de recuperación física y espiritual había sido muy difícil a veces, pero que íntimamente sabía que tendría un buen resultado. "Contaba con el apoyo de mi esposo, mi hijo, mi madre y toda mi familia, mis amigos, la gente

de Valdivia y el público que me quiere", reconoció.

Acerca de sus proyectos manifestó que el más importante era su participación en la miniserie que hará Canal 7 sobre la vida de Sor Teresa de Los Andes, la que se comenzaría después de la visita del Papa a Chile.

Aunque todavía no está designado el reparto, Sonia está dentro de él y como candidata al rol protagónico. "Para mí, encarnar a Sor Teresa de Los Andes sería una gran realización como actriz, sería un orgullo como profesional y mujer y si así no fuera estaría contenta igual de participar con otro papel en la producción".

Contó que se ha documentado acerca de la vida del personaje religioso. "He leído su biografía un par de veces y me he dedicado a vivir un poco la vida de ella: he recorrido su espacio físico, quiero conocer el claustro donde vivió, he sido invitada por las monjas Carmelitas de Talca".

## EL NOVIO DE LARA

El joven actor Claudio Reyes hará el papel de Alfredo, el novio de Lara y es el mismo quien define a su personaje: "Es un muchacho bueno, esforzado, trabajador, muy confiado en la gente, sano de pensamiento. Su gran deseo es casarse con Lara".

Pero el romance de tanto tiempo se ve quebrado cuando Lara entra al canal de televisión. "Alfredo sufre un gran desamor cuando esto ocurre ya que ella es todo su mundo, en cambio Lara empieza a verlo a él como un deber, una costumbre".

Claudio Reyes es egresado de la Universidad de Chile y ha participado en las teleseries "La Represa", "La Torre 10", "Marta a las ocho" y "La Villa".

El actor califica a "Mi nombre es Lara" como una teleserie de buen nivel, muy entretenida y que tiene todos los ingredientes para gustar.

## GERENTE DE PRODUCCION

El productor y actor Osvaldo Silva, quien vuelve a la televisión después de nueve años en la compañía de Teatro Itinerante, hace el papel de Eugenio Santillana, gerente de producción del canal, "un tipo para algunos simpáticos y para otros no".

Califica su retorno a la pantalla chica como "muy interesante y motivador" y piensa que esta telenovela es "bastante interesante, con textos ágiles y escenas rápidas, además de muchos exteriores".

Comenta que "este canal donde transcurre la acción tiene un equipo de producción bastante joven y mi personaje es muy picado de la araña".

Su retorno a la televisión lo estaba madurando desde hacía bastante tiempo por lo agotadora que se hacía su larga permanen-



Sonia Viveros afirma que hacer el rol de Sor Teresa de Los Andes sería para ella un orgullo y un privilegio, pero que si no le dan el rol en la miniserie, igual se sentirá feliz de integrar el elenco.

cia con el Teatro Itinerante. A fines del año pasado llamó a Canal 7 y se le dio la oportunidad de in-

tegrar el elenco de "Mi nombre es Lara."

por Nury Constanza



Osvaldo Silva vuelve a la televisión después de nueve años en la producción del Teatro Itinerante. Su rol es el de un gerente de producción muy "picado de la araña", según sus palabras.

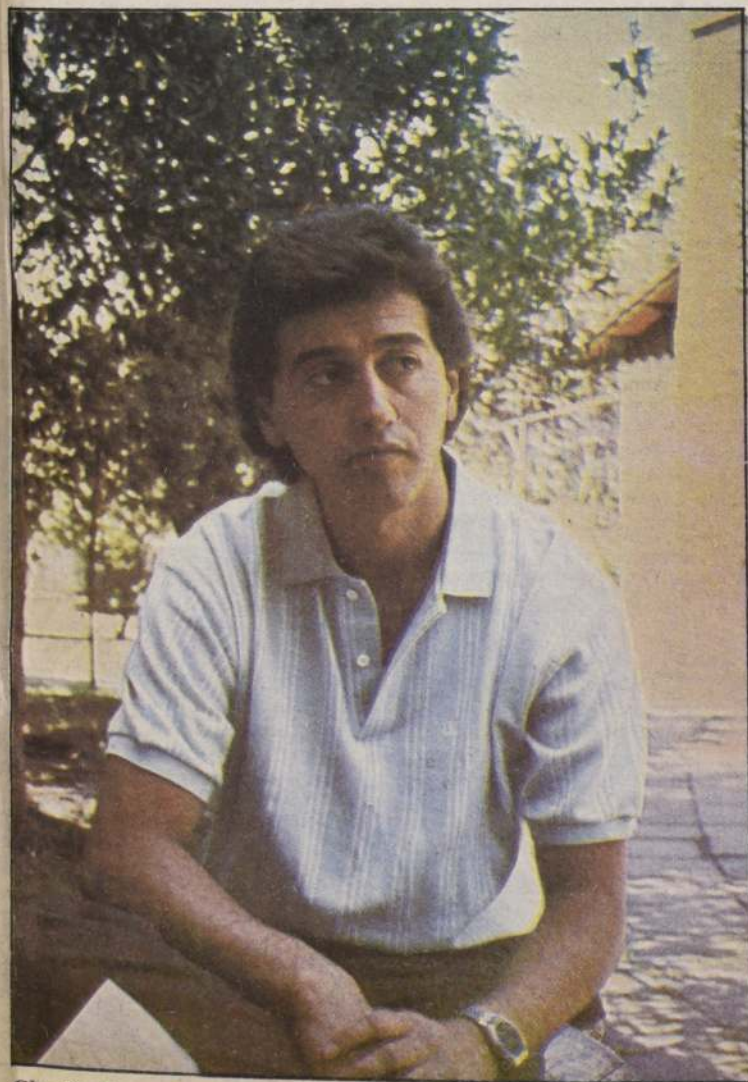

Claudio Reyes es el novio de Lara, Alfredo, un muchacho honesto y trabajador que sufre el desamor cuando su novia entra al mundo de la televisión y es deslumbrada por las luces.



# La Nación

Han tenido excelente acogida en el público

## Uniformes buenos y baratos en la venta escolar de CEMA Chile

■ Las socias de los centros de madres de Santiago son beneficiadas con un descuento del 10 por ciento

Con la venta de parkas y buzos confeccionados por primera vez por las socias de los centros de madres de la Región Metropolitana, se abrió al público la venta de útiles y vestuario escolar en los locales de CEMA Chile.

Desde octubre, más de 150 voluntarias de los distintos talleres de CEMA en Santiago han trabajado exclusivamente en la línea colegial, que ha alcanzado gran éxito en los últimos cinco años. A través de ésta, la Fundación pretende desarrollar una labor de acción social, en beneficio de las socias y, a la vez, regular los precios en el mercado nacional.

Para esta temporada se presentan verdaderas ofertas, especialmente en los precios de los vestones, jumpers, delantales y chalecos, piezas indispensables en el uniforme de todo escolar.

### INNOVACIONES EN LA PRODUCCION

Una de las principales novedades en la venta de esta temporada, la constituye la producción de buzos térmicos y parkas impermeables, confeccionados por primera vez en los talleres de CEMA.

De acuerdo con Carlos Pulgar, jefe técnico del departamento de producción industrial de la Fundación, estas prendas se encuentran en una etapa experimental, y de obtener una buena acogida entre los usuarios, se podría aumentar su producción para los próximos años.

Pulgar explicó que la línea escolar 1987, demandó una inversión cercana a los siete millones de pesos y fue financiada con fondos de CEMA y algunas utilidades de las ventas del año ante-

rior. Agregó que el alza en los costos de producción no fue significativa, pues al iniciar las labores en octubre, los materiales fueron adquiridos a precios más bajos.

El jefe técnico destacó el notable trabajo de las socias de CEMA, quienes se encargan de elaborar las prendas escolares en los centros artesanales de cada comuna. "En el taller central trabajan 36 personas, dijo Pulgar. Aquí se cortan las piezas y se distribuyen a los talleres laborales de las comunas, donde trabajan las voluntarias, y de allí se canaliza la producción".

Añadió que este taller industrial recibe la totalidad de las prendas para hacer las terminaciones necesarias, y realizar el control de calidad exigido, antes de enviarlas al mercado.

### FACILIDADES PARA EL USUARIO

Este año, las socias de los centros de madres de la Región Metropolitana tienen un descuento del 10 por ciento en la adquisición de artículos escolares para sus hijos, sólo presentando el carnet que las acredite. Asimismo, para facilitar las compras, CEMA centralizó las ventas en dos locales de la capital. El salón principal está ubicado en la calle Santa Victoria 334, a la altura del 351 de Portugal, en tanto el local del sector oriente, se encuentra en Simón Bolívar 3075, en la comuna de Nuñoa.

A esta línea de vestuario se añade la de artículos de escritorio, que incluye desde la mochila y el bolsón tradicional, hasta los lápices de colores y la plasticina para los más pequeños.

Entre los artículos más solicitados se cuentan los cuadernos universitarios con motivos románticos e infantiles. Los precios de éstos varían entre los 127 y 219 pesos. En tanto los blocks de dibujo es posible encontrarlos hasta por 44 pesos.

### UTILIDADES DE LAS VENTAS

Los beneficios que CEMA obtenga en las ventas de esta línea colegial estarán dirigidos a la capacitación de las socias de los centros de madres del Área Metropolitana. Asimismo, parte de ellos serán empleados en la adquisición de materiales para la confección de nuevas prendas.

Cabe destacar que el taller central de CEMA Chile funciona durante todo el año, y se dedica a la producción de vestuario industrial y hospitalario. En este último se cuenta la fabricación de sábanas, fundas y delantales blancos, para los centros asistenciales de salud pública.

Durante los últimos cinco años la línea de ropa escolar ha proporcionado ganancias considerables a la Fundación, por lo cual se espera aumentar la producción, especialmente sport, para la temporada venidera. Según una de las encargadas de ventas, la mayoría de los años las demandas sobrepasan la oferta de útiles y vestuario escolar, "por lo que resulta indispensable aumentar el stock".

Los locales de ventas de CEMA Chile están abiertos al público de lunes a viernes, entre las 9.30 y las 19.30 horas, y los sábados, entre las 9.30 y las 14.00 horas.



Las voluntarias de los centros de madres continúan trabajando afanosamente en la confección de jumpers y blusas para escolares, en el taller central de CEMA-Chile.

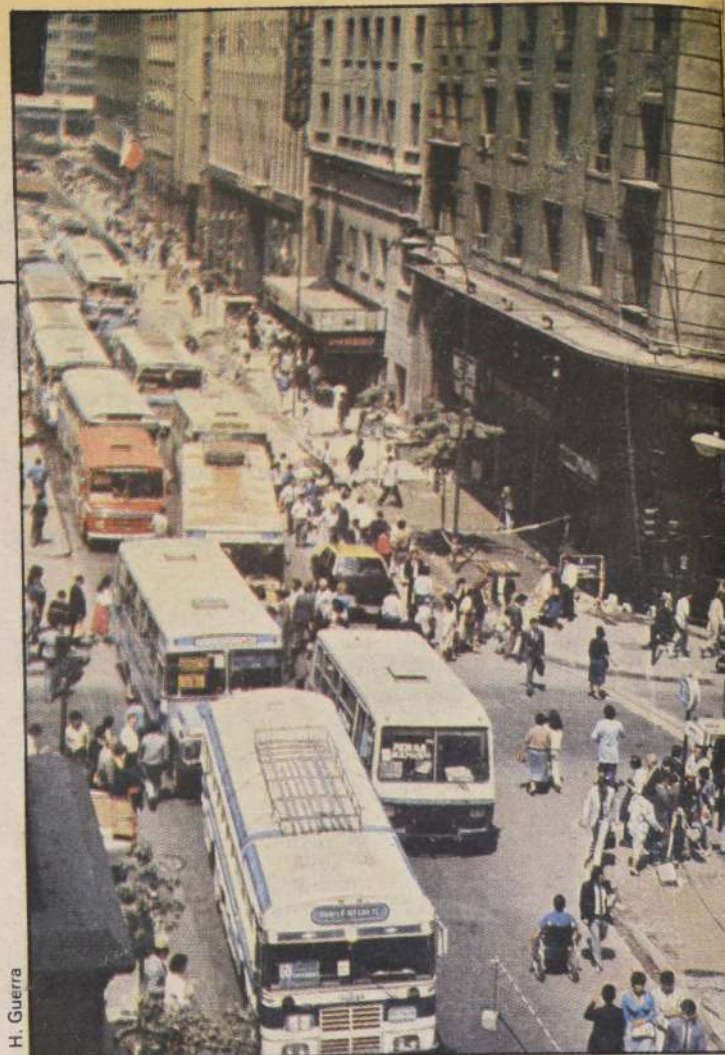

ALTA CONCENTRACION VEHICULAR. — En la primera cuadra de calle Bandera, entre Alameda y Moneda, en pleno centro de la capital, se registra diariamente una elevada concentración vehicular, especialmente de máquinas de la locomoción colectiva. Este hecho provoca en el sector uno de los más altos índices de smog. Los microbuses y taxibuses, según los expertos, aportan un 15 por ciento a la contaminación ambiental de Santiago.

## La Nación al cierre...

**SEIS MUERTOS AL ESTRELLARSE HELICOPTERO.** Stanley, islas Malvinas, 27 (AP). — Un helicóptero de la Real Fuerza Aérea se estrelló en esta colonia británica en el Atlántico Sur y murieron seis ocupantes, dijo un vocero militar.

El aparato Chinook cayó a tierra a sólo unos kilómetros del puerto de Mount Pleasant, dijo el informante, que no fue identificado conforme la costumbre británica.

Las condiciones del clima eran buenas al momento de ocurrir el accidente. Los detalles y nombres de los muertos no fueron revelados.

**INFRUCTUOSA BUSQUEDA DE ANDINISTAS.** — Se informó anoche que en los próximos tres días se rastreará toda el área del cerro San Agustín, en la XI Región, en la prosecución de la búsqueda de los dos andinistas extraviados desde el 17 de febrero. Un avión y un helicóptero de Carabineros sobrevolaron ayer esa zona aprovechando favorables condiciones climáticas, sin encontrar rastros del francés Estiliarte, de 25 años, y del chileno Mauricio Keller Correa, de 26.

**DIPLOMATICO MEXICANO APREHENDIDO.** LONDRES. — México, 27 (ANSA). — Un diplomático adscrito a la embajada mexicana en Londres fue detenido anoche por agentes de Scotland Yard, en relación con el asesinato de dos mujeres ocurrido en enero. En fuentes diplomáticas se dijo que el miembro de la misión mexicana podría ser acusado de homicidio.

Informes de la oficina de Asuntos Exteriores del Reino Unido dicen aquí, se refieren al arresto de Guillermo Suárez, nombre que ha sido confirmado por la Cancillería mexicana, pero quien al parecer desarrolla sus labores en el área administrativa de la embajada.

**ABATIDOS SUBVERSIVOS EN PERU.** LIMA, 27 (REUTERS). — Seis guerrilleros maoístas fueron muertos al enfrentarse a una patrulla del ejército en el departamento andino de Ayacucho, según un informe castrense difundido esta noche.

El escueto comunicado no precisó si se habían producido bajas entre los efectivos militares que patrullaban la comunidad de Huallabamba, Ayacucho ubicada a 576 kilómetros al sureste de Lima.

Agregó que los muertos, "delincuentes subversivos", no fueron identificados y precisó que las fuerzas gubernamentales incautaron explosivos y propaganda.

Más de 9.000 personas, entre los que figuran 250 militares y policías, han muerto violentamente desde que la organización insurgente Sendero Luminoso inició en 1980 su accionar guerrillero en Ayacucho y zonas aledañas.

**ATACADO BUQUE EN GOLFO PERSICO.** Londres 27 (Reuters). — Aviones de combate de Irak atacaron y alcanzaron esta noche una unidad marítima en el Golfo Pérsico, frente a las costas de Irán, informó la agencia oficial de noticias de Bagdad, INA.

El despacho, captado en Londres por la British Broadcasting Corporation (BBC), citó a un vocero militar diciendo que todos los aparatos participaron en la operación retornaron sin novedad a sus bases. El comandante explicó que la incursión tuvo lugar a las 15.35 GMT pero no se aclaró dónde.



# QUILLON



## Quillón o "Valle del Sol" en la ruta de su despegue



Alcalde de Quillón, Raúl Fuentealba González.

QUILLON. (Por Julio Arroyo Kuhn. Fotos César Arroyo M.).— La viticultura, el turismo —en su época de alta—, algo de agricultura y fruticultura, a lo que deberá sumarse dentro de no mucho la explotación maderera, son las bases que sustentan el desarrollo socioeconómico de los alrededores de 15.000 habitantes de la comuna de Quillón, lo que hace que su alcalde, Raúl Fuentealba González, se muestre optimista del futuro de su comunidad.

El edil, con estudios de leyes en la Universidad de Concepción y de Pedagogía en Inglés, en la de Chile, los que abandonó para dedicarse a la agricultura en San Carlos, hace siete años que ocupa la alcaldía de esta comuna de la provincia de Concepción, en el límite con la de Concepción.

Quillón, valle que debió comenzar a ser poblado a poco de establecerse en la región

costera de Penco los conquistadores, si se toma como referencia el hecho de que los primeros viñedos fueron plantados por ellos aquí en 1568, no registra fecha de fundación, aunque se supone que emergió como caserío en el siglo 16, sólo se sabe que, por la misma razón, sólo en 1832 el Obispado de Puchacay resolvió crear aquí una parroquia. En consecuencia, ese año es considerado como el de su fundación. Incluso se cuenta que como veinte años antes don José Miguel Carrera y parte de sus tropas patriotas estuvieron alojados o acamparon en Puerto Collanco, según explica el alcalde.

El edil ocupa el cargo desde enero de 1979. Cuando llegó a asumir sus funciones, dice, se encontró con gentes de alto espíritu comunitario y con deseos de colaboración, pero que era necesario organizar, lo que ocurrió, en especial con

aquellos más cercanos al municipio.

### FUTURO

Refiriéndose al presente y futuro de Quillón, Raúl Fuentealba dijo a La Nación:

"Esta comuna, más que agrícola, es viñatera por excelencia. La actividad principal es la producción vitivinícola, con algo de agricultura y fruticultura. Ahora ya hay que ir tomando en consideración —sin abandonar lo turístico—, el avance forestal que se ha venido experimentando y que cada vez va adquiriendo mayor auge. Grandes empresas han comprado fundos de aptitud forestal para ser plantados de pino insignie. Los bosques, eso sí, son nuevos, pues no tienen más allá de 8 a 10 años y, en algunos casos 3 ó 4 en muchas partes. De manera

(Pasa a la Pág. IV)



# En los siete años de gestión de su alcalde

## Notable desarrollo urbano ha alcanzado la ciudad de Quillón

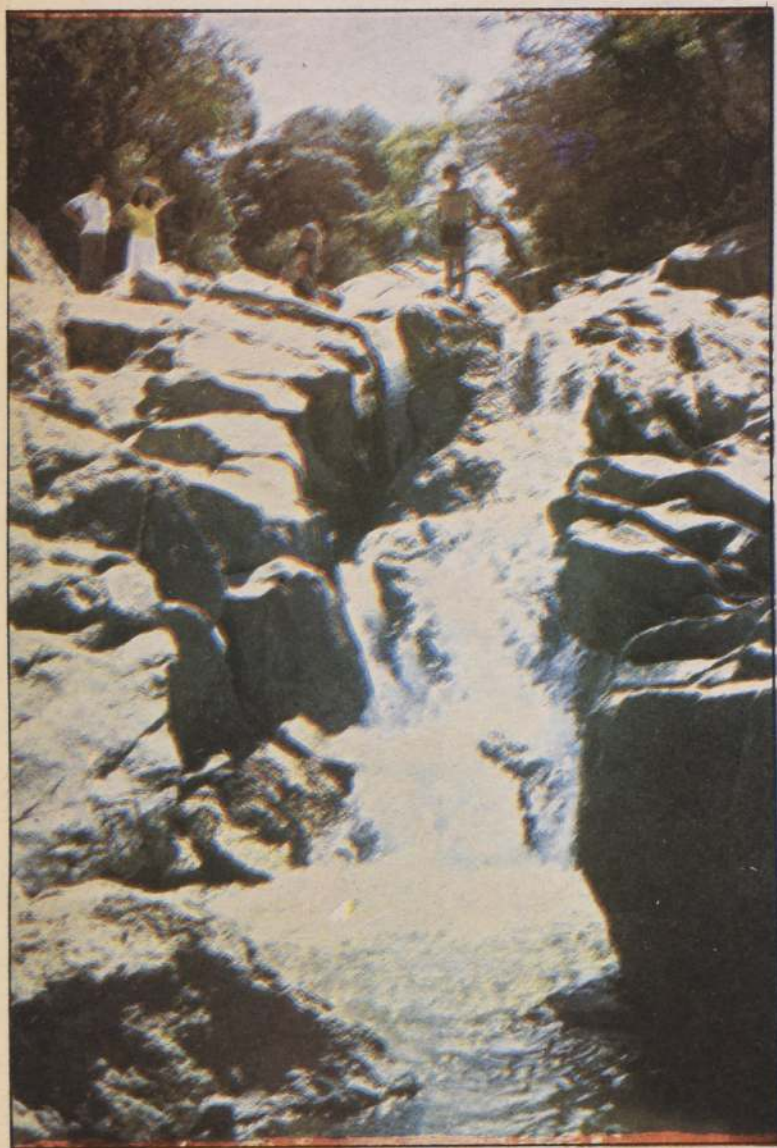

Se ha pavimentado calzadas y veredas; ampliado el alumbrado público y las redes de agua potable. Se hizo un reordenamiento general de la ciudad y, hace poco, se instaló moderna iluminación en su plaza principal

QUILLON. (Por Julio Arroyo Kuhn). — Un notable adelanto en su infraestructura urbana ha experimentado la ciudad de Quillón en los últimos siete años, desde que se encuentra al frente de la municipalidad de la comuna, su alcalde Raúl Fuentealba González, gracias al respaldo que ha recibido su gestión de parte de las autoridades gubernamentales y regionales y, al apoyo encontrado en sus más inmediatos colaboradores en la Corporación.

Cuando asumió la alcaldía Raúl Fuentealba, Quillón —que posee una población de 4.000 habitantes en su casco urbano, tenía sólo unas cuantas calles pavimentadas y no todas ellas y sus sitios aledaños estaban urbanizados. Año a año se ha estado trabajando en mejorar las calzadas las que han sido rellenadas con el sistema de "bolones", obras en que se ha utilizado personal de los programas PEM y POJH. También se ha incluido el mejoramiento de veredas.

Asimismo se ha ido paulatina-

mente regularizando la construcción urbana, a través de la Dirección de Obras Municipales, lo que ha contribuido a un ordenamiento general desde el punto de vista administrativo y a un ostensible ordenamiento de la estética de la ciudad, fundamental para el desarrollo del potencial turístico que posee esta comuna.

En cuanto a infraestructura turística las iniciativas del alcalde han estado encaminadas, principalmente, a desarrollar aquellos puntos de mayor atractivo, como son la laguna Avendaño; los saltos de Nitrihue, en el río Coyando, cerca del sector del puente Queime; y la zona urbana misma, a la que le da un marco imponente el cerro Cayumanqui, el de mayor altura de la Octava Región del Bío Bío.

Lo anterior se ha materializado en el arreglo de caminos de acceso a esos lugares, al despeje de áreas verdes y a la construcción de jardines, además de la construcción de una oficina de informaciones turísticas junto a la

carretera que une Concepción con Bulnes, aparte del arreglo de edificios aledaños a la laguna. Esto es caso del balneario municipal, baños y zona de camping para los veraneantes y turistas, que por miles llegaron en esta temporada a disfrutar de las bellezas naturales del lugar y del excelente microclima que caracteriza a Quillón.

Raúl Fuentealba es enfático en señalar que la municipalidad a su cargo está empeñada en entregar al sector privado las condiciones necesarias y las facilidades del caso para desarrollar esta industria sin chimeneas.

### RED VIAL

También, en estos últimos años, al incrementarse considerablemente los fondos regionales destinados a inversiones y la Municipalidad con autonomía, ha permitido hasta ahora desarrollar proyectos de mantención de la red vial y la apertura de caminos hacia los sectores más alejados de la comuna, facilitando, de este modo, el transporte de pasajeros y de productos, especialmente de uva en época de vendimia.

Igual preocupación se ha tenido con el mantenimiento de puentes en los caminos rurales, de la Dirección de Obras Municipales, con asesoría de la Dirección Provincial de Vialidad de Ñuble y, por supuesto, gracias a la inquietud de la Unión Comunal de Juntas de Vecinos, la que por lo general ha estado aportando económicamente entre un 30 a 40 por ciento del presupuesto que requieren estos arreglos o nuevas construcciones.

### ALUMBRADO PUBLICO

Durante largos años fue preocupación de la comunidad contar con una plaza totalmente iluminada, lo que finalmente se vio materializado en diciembre último. Con una inversión de 700 mil pesos se dejó un sector del principal paseo y el frontis de la Casa Consistorial con una excelente iluminación, cambiando plenamente la estética nocturna de la plaza, la que se ha convertido ahora en un punto de encuentro para la comunidad y un atractivo para el turismo y la juventud en las noches de verano.

También, en el mismo mes de diciembre, se instaló alumbrado público a lo largo de 400 metros,

### HOSTERIA "LA PICADA" DE DON JUANITO SU NUEVO DUEÑO

ESPECIALIDAD EN ASADO A LA OLLA  
COMIDAS TIPICAS E INTERNACIONALES  
BANQUETES - MANIFESTACIONES  
ABIERTO DE 8.00 A 24.00 HRS.  
KM. 68 CAMINO A CONCEPCION  
FONO: 581060 QUILLON



**impresora ñuble ltda.**

OFFSET - TIPOGRAFIA - SILK - SCREEN  
DISEÑO - PUBLICIDAD GRAFICA

AVDA. ECUADOR 501 - FONO 221159 - CHILLAN

#### OFFSET

- ETIQUETAS  
- REVISTAS  
- FOLLETOS  
- TRIPTICOS  
- FORMULARIOS

#### TIPOGRAFIA

- BOLETAS  
- FACTURAS  
- GUIAS  
- TARJETAS  
- SOBRES

#### SILK - SCREEN

- AUTOADHESIVOS  
- BANDERINES  
- INSIGNIAS  
- POLERAS  
- LLAVEROS

TIMBRES DE GOMA Y METAL  
FOTOPOLIMEROS

FOTOMECANICA - COMPOSER IBM

**CONTACTESE CON NOSOTROS**

### MOTELES DE TURISMO SOL Y ARENA

CONFORTABLES CABAÑAS CON TV  
Y REFRIGERADOR CON SURTIDO DE  
COMIDAS, BEBIDAS Y TRAGOS  
ABIERTO TODO EL AÑO  
KM. 3,5 QUILLON

### GASTON MORENO Y CIA. LTDA.

OFRECE A LOS SEÑORES  
TRANSPORTISTAS-AUTOMOVILISTAS Y  
DUEÑOS DE MAQUINARIA AGRICOLA



FORMA Y ESPACIO

• MECANICA CAMIONES  
Y TRACTORES  
• MECANICA DE AUTOMOVILES  
• SERVICIO DIESEL  
• ELECTRO SERVICIO  
• DESABOLLADURA-PINTURA  
• TORNERIA

BANCOS DE PRUEBAS  
PARA SISTEMAS ELECTRICOS

**CURIFOR S.A.**

SERVICIO DATSUN-PEGASO-FORD

AV. BRASIL 954 - FONO 222096 - CHILLAN





# ha tenido la

en el sector este de la ciudad, en la entrada a ella, viniendo de Chillán. También cuenta con nueva iluminación la población José Campos.

Según el alcalde en este mes de marzo se materializará la instalación de nuevas luminarias en los sectores de Conchillas, El Casino y en las inmediaciones de la laguna, donde, próximamente serán licitados catorce sitios o predios.

Respecto al abastecimiento de agua potable la red urbana fue ampliada y mejorada, mediante la construcción de una copa de agua, obra que fue financiada totalmente por la Municipalidad,

con la asesoría de SENDOS. Esto ocurrió en 1983. En noviembre pasado se amplió la red de distribución de calle Prat, lo que permitirá, ahora, abordar la construcción de 17 nuevas viviendas sociales en ese sector.

Potencialmente, indica finalmente el alcalde Raúl Fuentealba, la red de agua potable mantiene su capacidad para la construcción de viviendas y de nuevas instalaciones en el radio urbano, como asimismo en el sector rural, como en el caso de Santa Ana que, próximamente contará con una red de distribución gracias al aporte hecho por la propia comunidad.

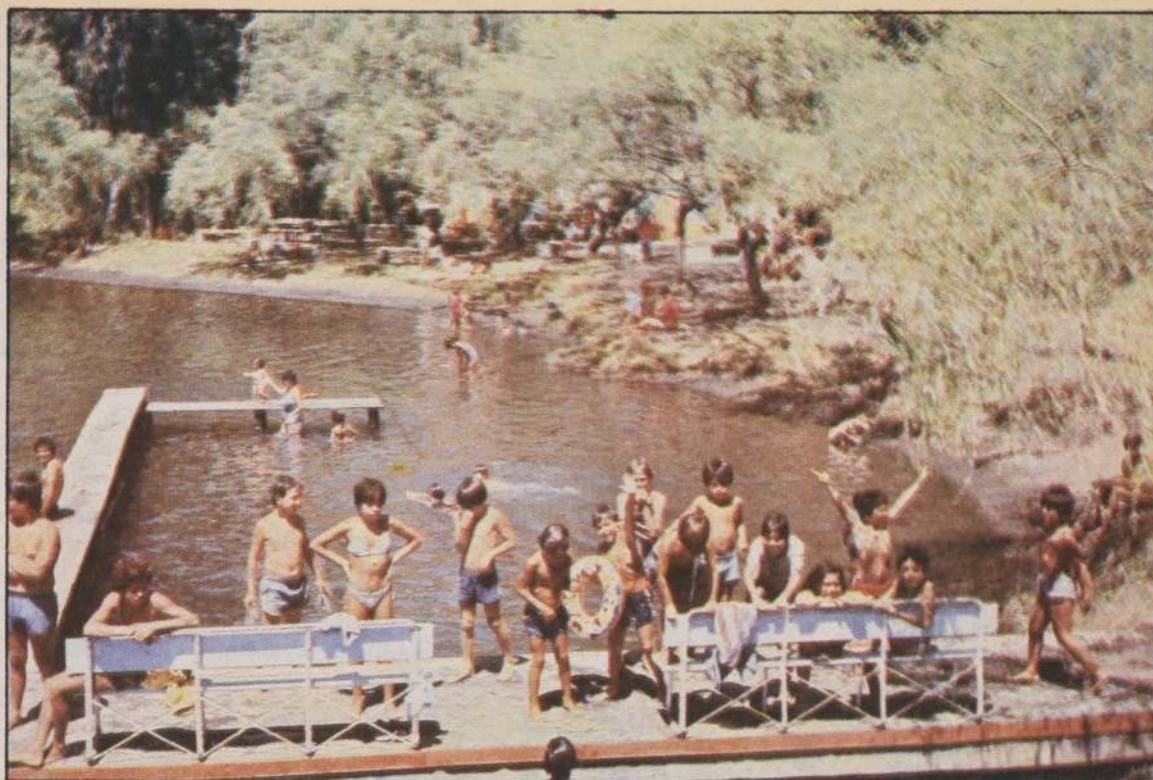

## Vinos de Quillón conquistan el exigente mercado nacional

QUILLON (Por Julio Arroyo Kuhn. Fotos César Arroyo M.). — El excelente microclima mediterráneo que caracteriza a Quillón, llamado también "Valle del Sol" permite obtener de sus viñedos una uva excepcional y es por ello que los finos y variados vinos y licores que se obtienen de sus caldos, sometidos éstos a un proceso de decantación natural antes de su elaboración como producto final, sean de óptima calidad, lo que les ha permitido ocupar uno de los primeros sitios en el mercado nacional y se les abra reales posibilidades de tener presencia internacional dentro de poco.

Lo anterior resume en parte lo sostenido con calor y no con poca vehemencia por Renato Zenteno Vargas, presidente de CODICOOP-Quillón Limitada, entidad formada hace poco más de tres años, pero que en realidad es la sucesora de la Cooperativa Agrícola y Vitivinícola Quillón Limitada

(CAVQUILLON) que, por razones económicas, ésta fue llevada a la liquidación por decisión voluntaria de sus asociados.

La primera cooperativa, de la cual el mismo Renato Zenteno fue uno de sus principales impulsores y gestores, nació en 1954, como una necesidad imperiosa de agrupar en una sola y férrea comunidad a los viñateros y viticultores de este hermoso y asoleado valle regado por el Río Itata que, hasta entonces subsistían exclusivamente de un minifundio, pues la mayoría eran propietarios de no más de cinco o seis hectáreas de viñas.

Así se logró agrupar a 264 socios que, en calidad de propietarios o arrendatarios cultivan, trabajan y explotan 1.700 hectáreas de viñedos, los que los convirtió en un modelo de organización de su tipo al sur del río Maule.

Antes que esto ocurriera los vinos

en Quillón se elaboraban en forma casi rudimentaria en el período de marzo-mayo, de esto hace más de 30 años, cuando aquí no se disponía de un camino pavimentado como el de ahora, ni luz eléctrica ni teléfonos.

Cuenta Zenteno Vargas que cuando llegaban las lluvias, los temporales, que dejaban aislado a Quillón, aquél vitivinicultor que no había logrado vender su chicha, muy mal pagada en aquel entonces, pues la oferta superaba largamente a la demanda, de lo que se aprovechaban los comerciantes llegados de fuera —que pagaban los que se les viniera en gana para obtener grandes utilidades—, el hombre tenía que guardar sus vitinos hasta octubre, pero, mientras tanto tenía que ingeniárselos para alimentar a los suyos e incluso a sus trabajadores.

La Cooperativa, con el esfuerzo mancomunado de todos sus asociados, fue creciendo junto a su planta industrial elaboradora de vinos, situada a 4 kilómetros de Quillón mismo, en el camino a Nueva Aldea, situación de progreso que se mantuvo bien hasta 1981, cuando se produjo una crisis nacional que se fue agudizando, con la violenta caída de los precios del vino. En marzo de ese año el litro, transado a granel, era de 14 pesos. Nueve meses más tarde, en diciembre, se cotizaba a \$ 1,20, para caer apenas a los 80 centavos, en 1982.

La situación para CAVQUILLON y sus asociados se hizo insostenible, por lo que, en 1984, resolvieron voluntariamente la liquidación de CAVQUILLON. Pero, poco antes de que esto ocurriera, los mismos resolvieron agruparse en una nueva organización, "CODICOOP-Quillón Limitada", la que pasó a arrendar las instalaciones de la anterior cooperativa, que se encuentra en poder de bancos acreedores.

Se emprendió una nueva y exigente etapa, cuya meta final es llegar a recu-

perar lo que les pertenece, aunque la tarea para los asociados no parece tan fácil, pero tampoco difícil y hay optimismo en ellos en tal sentido.

Desde ese mismo momento, contando con el apoyo que les ha estado brindando la Fundación Chile, que tiene fe en este grupo de esforzados viticultores y con la aplicación de modernas tecnologías en la elaboración de vinos finos y licores, la Cooperativa ha orientado todo su quehacer a obtener productos de término que tengan aceptación internacional, tanto por su contenido como por su presentación.

En cuanto a tecnología, se aplica una de origen norteamericana consistente en la fermentación de los caldos a baja temperatura, buscando que los vinos conserven el aroma y el sabor de la uva que les da su origen. En este trabajo —explica Renato Zenteno— se va a la búsqueda de productos finales de gran calidad orientados al concepto de vinos modernos y de características internacionales, lo que se ha logrado conseguir.

"Hemos trabajado mucho en este terreno y yo diría que nos ha ido bastante bien", dice el presidente de CODICOOP. Tenemos presencia de mercado en Valparaíso y Santiago, por el norte, también en todas las ciudades hacia el sur y en Concepción somos la firma con mayor participación en el rubro. Ahora tenemos una buena alternativa de exportar a Ecuador, donde nuestros vinos han tenido gran aceptación y hay posibilidades también que lleguemos a Venezuela", sostiene optimista.

Comenta que de hecho ya han exportado, aunque no en partidas significativas a Inglaterra y de allí a países del Mercado Común Europeo. Pero explica que no se trató de vinos de mesa, pues no los tenían entonces, sino con asoleados (Málaga, Moscatel Dorado y Vino de Misa), que son de alta factura, pues se trata de vinos ar-



Presidente de CODICOOP, señor Renato Zenteno

tesanales hechos de pasas, de uvas realmente asoleadas.

"En esta cooperativa, partiendo de los vinos en garrafas y en botellas, hasta vinos de la línea alta nuestra "Don Francisco", pasando por champaña con sabor a frambuesa y vinos asoleados, tenemos, sino el único, uno de los dos cofacs naturales que se producen en el país, que es de envejecimiento natural (13 ó 14 años" dice Renato Zenteno.

Luego —defendiendo con calor su posición y la de los suyos— sostiene que a ellos se les ha tratado de negar siempre la importancia que tienen como productores vitivinícolas.

"Se desconoce la potencialidad que tiene esta zona. A través de estos tres últimos años han aparecido tratadistas extranjeros que han sido traido de visita al país por Fundación Chile, CORFO, etc., y todos, todos —reitera con pasión— coinciden en que el vino fino blanco chileno debe producirse al sur del río Maule y muy especialmente aquí, en el valle del río Itata".

El ejecutivo dice que hay que destacar que su cooperativa es una comunidad importante y antigua, que ya pasó los 30 años trabajando y que con la agresividad con que ha enfrentado todo el problema de mercado de vino, llegando al máximo de elaboración, con 26 productos de término de alta calidad, que nadie los tiene, por lo cual se sitúa dentro de las 10 empresas más grandes elaboradoras de vinos de Chile.

Señala que la posición alcanzada los tiene muy entusiasmados y comenta:

"A pesar de todos los problemas tan grandes que nos rodean, hemos tenido un año muy bueno. Se nos ha abierto mucho el mercado. Hemos logrado buenos precios y nuestra gente está recibiendo dinero, lo que es muy importante. Ese mismo vino de 14 pesos, ahora es uno de 60 o también setenta. Se han recuperado, indudablemente. Hemos subido de categoría, ya no tenemos vinos de la "chaucha", expresa sonriendo de optimismo.



Los señores Rafael Sepúlveda y Renato Zenteno, gerente y presidente de CODICOOP respectivamente

### HOSTERIA SAN CARLOS

Abdul Cisternas Luarte  
CASA MATRIZ:  
Panamericana — Vía Concepción  
KM. 71 — Fono: 81017 — QUILLON CAS.39  
SUCURSAL:  
Hostería "San Carlos 2"  
Carretera Panamericana Norte Km. 392 — Cocharcas — San Carlos



## Quillón o "Valle..." (Viene de la Pág. 1)

que, en este aspecto, yo creo que antes de fines de este siglo vamos a ser bastante poderosos en cuanto a explotación maderera se refiere".

### "VALLE DEL SOL"

El valle de Quillón, con su extraordinario microclima, es un lugar privilegiado para el turismo, el descanso y el relajamiento. Para destacar estas especiales condiciones Pedro Merino, antiguo vecino de este lugar, lo bautizó como "Valle del Sol".

Refiriéndose a la actividad turística aquí, el alcalde Fuentealba González dice que es

otra de las fuentes de trabajo e ingreso que se tienen, pero que hay que irlo perfeccionando, especialmente en torno de la idílica laguna Lo Avendaño, sitio ideal para los bañistas por sus aguas tibias y transparentes y por las condiciones que ofrece para las prácticas del yatismo y la boga.

A sus orillas, junto a la ribera sur, el Sindicato de Trabajadores de Huachipato, en un extenso predio adquirido con tal fin, ha levantado un campo de recreación, solaz y descanso para sus asociados y los familiares de éstos. En esta temporada veraniega este solo lugar ha mantenido un término

medio cercano a las 4.000 personas diarias, las que se van rotando y renovando cada una semana o dos.

Muchos particulares, de distintos puntos de la región, especialmente de Chillán y Concepción, han adquirido predios en el contorno del bello recurso lacustre, donde han construido residencias y cabañas de descanso, que utilizan no sólo en verano sino que en toda época del año.

La actividad turística se ve favorecida por las buenas condiciones de la ruta Concepción-Bulnes, que cruza la comuna desde el puente Queime hasta el puente Itata, este último en el histórico lugar del "Paso del Roble" y por la ubicación equidistante en que se encuentra Quillón en el

triángulo formado por tres importantes ciudades como son Chillán, Concepción y Los Angeles.

### EDUCACION Y SALUD

En el campo educacional a juicio del alcalde no se tienen problemas, salvo un pequeño déficit que está siendo solventado por la Municipalidad.

En la antigua ex Escuela Agrícola, cercana a la ciudad y que fue suprimida a mediados de la década de los años 60, hace tres años el municipio creó un internado con capacidad para 90 alumnos de los sectores rurales más alejados y para educandos de escasos recursos económicos. Este año

se ha programado duplicar la capacidad de internos, lo que ya está financiado.

En el sector rural se cuenta con ocho escuelas granjas, incluyendo la ex Escuela Agrícola. En todas ellas, paralelo a los programas educacionales, se enseña a los alumnos las actividades agrícolas con sus nuevas técnicas de cultivo para enseñarles a trabajar la tierra y para que ellos, a su vez, las enseñen a sus padres o hermanos.

En el aspecto salud, el alcalde dice que Quillón fue una de las cinco comunas de la provincia de Ñuble, seleccionadas como plan piloto para el traspaso de ella a las municipalidades.



CELEBRACION SEPTIMO ANIVERSARIO DEL ALCALDE. — En la fotografía: Rafael Sepúlveda, Gerente de COODICOOP. Jaime Guzmán, médico jefe Departamento Salud. Juan Pablo González Ortiz, teniente de Carabineros. Raúl Fuentealba, alcalde de Quillón. Tarcibio Troncoso, cura párroco. Carlos Abarca V., presidente Unión Comunal Junta de Vecinos.

## LA HOSTERIA QUILLON: UN CENTRO TURISTICO DE LA COMUNA

QUILLON. (Por Y. Arias). — Como la más grande y antigua del lugar, con atención desde la mañana hasta cuando termina la noche se levanta a orillas de la carretera que une a Concepción con la ruta panamericana, la Hostería Quillón, muy conocida por los camioneros y los miles de conductores que por ahí tienen su tránsito.

La hostería como algunas cosas y algunas personas tiene su historia y quien mejor la conoce es su dueña: Magna Mora Muñoz, quien por 34 años ha estado al frente de este negocio "sacado adelante con mucho sacrificio y esfuerzo".

"Llegué en 1953 desde Chillán con una madrina, para instalar un pequeño restau-

te en la Avenida Cayumanqui, cuando en ese entonces no había agua potable ni luz. Ahí permanecimos tres años. Cayó el puente y nos trasladamos a calle Prat, con Cayumanqui, donde pasamos otros tres años, a dos cuadras del lugar donde está actualmente".

La Hostería aún no tenía su residencia fija hasta cuando se dio la oportunidad de adquirir parte de un fundo, donde quedó definitivamente, mirando de frente el cerro Cayumanqui y a la entrada de la ciudad.

También podría ser considerada como una atracción turística de Quillón, por la gran afluencia de visitantes que allí se concentran, sobre todo en la época de verano. Por mes

doña Magna calcula que unas cinco mil personas pasan por su hostería, ya sea por un desayuno, una cazuela de pava, humitas o un pastel de choclos.

El edificio construido en piedra lava, tiene una superficie de 360 metros cuadrados, con dos grandes comedores, con capacidad para 200 personas. Allí además se realizan las reuniones sociales de la comuna.

También la Hostería Quillón hace de Correos, pese a existir uno en la comuna, y presta los servicios de mensajero, todo en forma gratuita, con el único afán de ayudar a esa comunidad de 15.600 habitantes.

A medida que se conversa, en doña Magna afloran los recuerdos de ese trabajo tenaz, realizado a pulso y con muchos desvelos.

"Por aquí ha pasado de todo, desde marinos de la Operación Unidas hasta artistas nacionales, senadores y diputados".

Ahora la hostería será complementada con la construcción de 12 cabañas, con capacidad para seis personas, y una piscina, que se instalarán próximamente al frente, creciendo aún más para ofrecer algo superior a los pasajeros y turistas que pasan o llegan a Quillón.



## CABANAS Y CAMPING "LA PLAYA"

"Atendido por una familia como la suya..."

-Grato ambiente campestre, piscina y río.

-Juegos infantiles, lugar sin peligro para los niños

-Instalaciones completas y comedores

CRUZ 414 INTERIOR CONCEPCION  
FONO 225753

Cabañas La Playa - Coyanco Quillón.  
2 km. Quillón - 20 km. Concepción.  
Pedro Merino y familia les esperan



GREZ Y ULLOA LTDA.  
ELECTRICIDAD

MATERIALES E INSTALACIONES  
ELECTRICAS  
ALTA Y BAJA TENSION

• ESPECIALIDAD EN MATERIALES  
DE ALUMBRADO PUBLICO

Arauco 759- Cas. 560 - Fono: 222895- Chillán  
Chacabuco 498 -Cas. 313- Fono: 1104- Linares  
Almagro 492- Fono: 321462- Los Angeles

## FERRETERIA "SAN PEDRO"

DIAZ HNOS. LTDA.  
5 DE ABRIL 812- CASILLA 306-FONO 22167  
— CHILLAN

•MATERIALES PARA CONSTRUCCIONES

•INDUSTRIA — AGRICULTURA

•FERRETERIA— SANITARIOS

•MENAJE — PINTURAS

•REGALOS