

\$ 0.20 la palabra

- AVISOS ECONOMICOS CLASIFICADOS -

\$ 0.20 la palabra

BARRACA DE FIERRO
Minze y Boslelmann
Lhacabuco 61
Teléfono 63369

Fierro

1-ALHAJAS, MONEDAS Y ANTIGÜEDADES.

LA DEBILIDAD SEXUAL YA no es problema de gravedad. Use "RISMOLAN" a base de las últimas experiencias científicas. Pida botellas.

Feb. 20

NOVIOS!! PARA ARGENTINAS. Fábrica Sostin. Nueva York 66.

ARGOLLAS ORO, 14 y 18 kilates, macizas, grabadas desde \$ 96 par. San Diego 780. Relojería Sportman.

COMPRA VENTA JOYAS, brillantes, oro, platino, boletos. Composturas relojes finos. "El Cronometro Suizo". Agustinas 889. Casa fundada 1916.

En. 30

CASA KARDONSKY!! Estado 384. Oro, brillantes, relojes, compra venta, consignaciones, transformaciones joyas, composuras relojes. Seriedad, competencia.

Feb. 15

BOLETOS JOYAS Y brillantes grandes, compra. Nueva York 25, costado Club de la Unión.

Feb. 6

2-AUTOMOVILES Y COMPRAVENTA.

VENDO FORD 30, CERRADO, 4 puertas. Simón Bolívar (Ex Campo de Marte) N.º 47.

N.º

LUIS MIRANDA, PROFESOR autorizado, enséñame manejar automóviles. Almirante Barroso 755.

YTER COMPRA, VENDE, permisa automóviles. Siglo XX, 146.

Feb. 5

REPARACIONES GARANTIDAS y económicas. Compra y venta de autos nuevos - usados, garantizados y con facilidades de pago. Garage, Serano 87. Teléfono 65642.

Feb. 3

ARANA y KRIPPER: VENDE automóviles usados de oportunidad, con garantía mecánica. Delicias 2425.

14 Feb

REPUESTOS CAMION BERLET, buen lote neumáticos para camiones, buen estado, vendio. Bascuñán Guerrero 1385.

En. 30

VENDO CAMION GRANDE ocasión. Freire 639, San Bernardo.

2 Feb.

SE ARRIENDA UN BOXE, Alameda 151.

Feb. 3

SE VENDE UN CAMION con caballo. Rengo 550. Suñoa.

Feb. 3

2-NEUMATICOS Y ACCESORIOS.

REPUESTOS DE AUTOMOVILES y rodamientos para transmisiones, de ocasión. San Diego 2147.

Feb. 18

VIDRIOS FAROLES TODAS marcas automóviles, encuentra donde Copetta, Delicias 2427.

Feb. 4

NEUMATICOS ROYAL, 600 x 19, líquida, El Rápido, Gral. Mackenna 1976.

10 Feb.

CINCO RUEDAS V 8 NEUMATICOS 600 x 16, nuevos ocasión. Londres 11.

Feb. 11

JUEGOS RUEDAS COMPLETAS especiales para Citroën Ford 29.35. Londres 11.

Feb. 11

ESTACION DE SERVICIO. Baterías Lyons, dinamos y bobinados. Morandé 949.

Lo-feb.

VENDO BARATO NUEVE forros, once cámaras aro 19. Esperanza 1216.

Lo-feb.

4-RODADOS EN GENERAL.

4-RODADOS EN GENERAL.

VENDO CARRETON DE MANO, perfecto estado, con resortes; balanza Fairbanks. Villalana 1718.

Lo-feb.

VENDO 2 CARRETONES, dos caballos cada uno. Verlos, 512 P. M., Santa Elena 1408.

Lo-feb.

5-ARRIENDOS BUSCADOS.

CASA PARA RESIDENCIAL, necesito; 12 dormitorios, barrio Av. B. O'Higgins, Santo Domingo, Brasil, Teatinos. Contestar a V. B. de B. Agustinas 1955. Teléfono 06655.

En. 30

DESEO ARRENDAR CASA tres dormitorios y dependencias, cerca de carros. Canon hasta \$ 300. Escribir: P. A. G. Centro, casilla 81-D.

En. 30

PROPIETARIOS: DESEO arrendar pronto su casa, entrecalle hoy mismo a nuestra oficina; tenemos varios pedidos de personas solventes y honorables. Nos encargamos de administraciones de propiedades, anticipando fondos a cuenta de arriendos. Galería Alessandri 2 (por Huérfanos). Teléfono 65287.

Lo-feb.

ARRIENDOS, CHALETS, bungalow, casas para residenciales y quintas, en todos los barrios de la capital; cánones bajos. Nos hacemos cargo de traslado, si lo desea. Teléfono 65287. Galería Alessandri 2 (por Huérfanos).

Lo-feb.

ARRIENDOS, OFRECIENDO.

Lo-feb.

HALET AMOBLADO, 5 dormitorios, 2 baños, arriendase corto o largo temporada desde 1.º de Diciembre, con o sin intermediarios. Libertad 893, teléfono 80143. Viña del Mar.

N.º

\$ 250. ARRIENDO CASA recién refaccionada, 7 habitaciones, hall, baños y dependencias Arauco 386. Góndolas a la puerta.

Feb. 15

300.-, 400.- ARRIENDO Casas, Del Rio, Bandera 552.

N.º

200 LINDA CASA. FERMIN Vivaceta 1702.

En. 31

\$ 125, 225 MENSUALES arriendo de casas aseadas. Mapocho 2856, casa 4.

En. 30

ARRIENDANSE CASAS EN Confección 347, 341, 339, en \$ 250 y \$ 200.

30-en.

DEPART. PIEZAS

LINDO DEPARTAMENTO, piezas, salón, calle, con sin pensión, teléfono. Teatinos 537.

En. 30

ARRIENDO PIEZA A PERSONA sola. Santa Mónica 2023.

En. 30

SE ARRIENDA UN DEPARTAMENTO, dos o tres piezas, a personas solas. García Reyes 250.

30-en.

\$ 250, DEP. AMOBLADO con derecho a baño y cocina, a matrimonio o señoras honorables. Señora alemana. Picarte 316.

30-en.

SE ARRIENDA UNA PIEZA grande, a matrimonio sin niños. Arturo Prat 876.

3-feb.

7-TURISMO Y VERANEOS.

MALETAS, NECESERES. Fábrica Mayorista. Eucaliptus 718. Gabriel Tessore. Feb. 5

VERANEANTES VISA! "PIEZAS" pensión, en el chatelet, garage, teléfono. Tratar Santiago, teléfono 63258 y Viña. 1 Norte 399.

Lo. 30

CASA SIBO. Fábrica de carpas y telones. San Antonio N.º 21, teléfono 84470. Para el campo y playa ofrece carpas, sillas de doblar, quitasoles, hamacas, lonas listadas, etc.

Feb. 13

HOTEL CONTINENTAL, Económico, central. Estado 21.

Feb. 8

RESIDENCIAL "BOITANO", Villa María, Cartagena, entre Estación y Playa Chica. Excelente comida. Reserve con anticipación sus departamentos. Transportamos menajes desde Santiago. Datos y ordenes al teléfono 80259.

Feb. 8

VERANEANTES! VISA DEL Mar. Residencial Gómez Gulsado, en Errázuriz 633, teléfono 80349. Magníficos departamentos. Comida, atención primer orden.

Feb. 17

VISA DEL MAR, A FAMILIA de 4 a 6 personas, sin chicos, arriendase con pensión, por febrero o más, buen departamento de dos piezas y toilette exclusiva, a dos cuartos de Playa Miramar. Valparaíso 78.

Lo-feb.

VERANEANTES! VALPARAISO! Pedro Monti 2145, frente Parque. Permanentemente piezas con buena pensión, abundante, hecha en aceite. Precios convencionales. Recorten avisos!

Lo-feb.

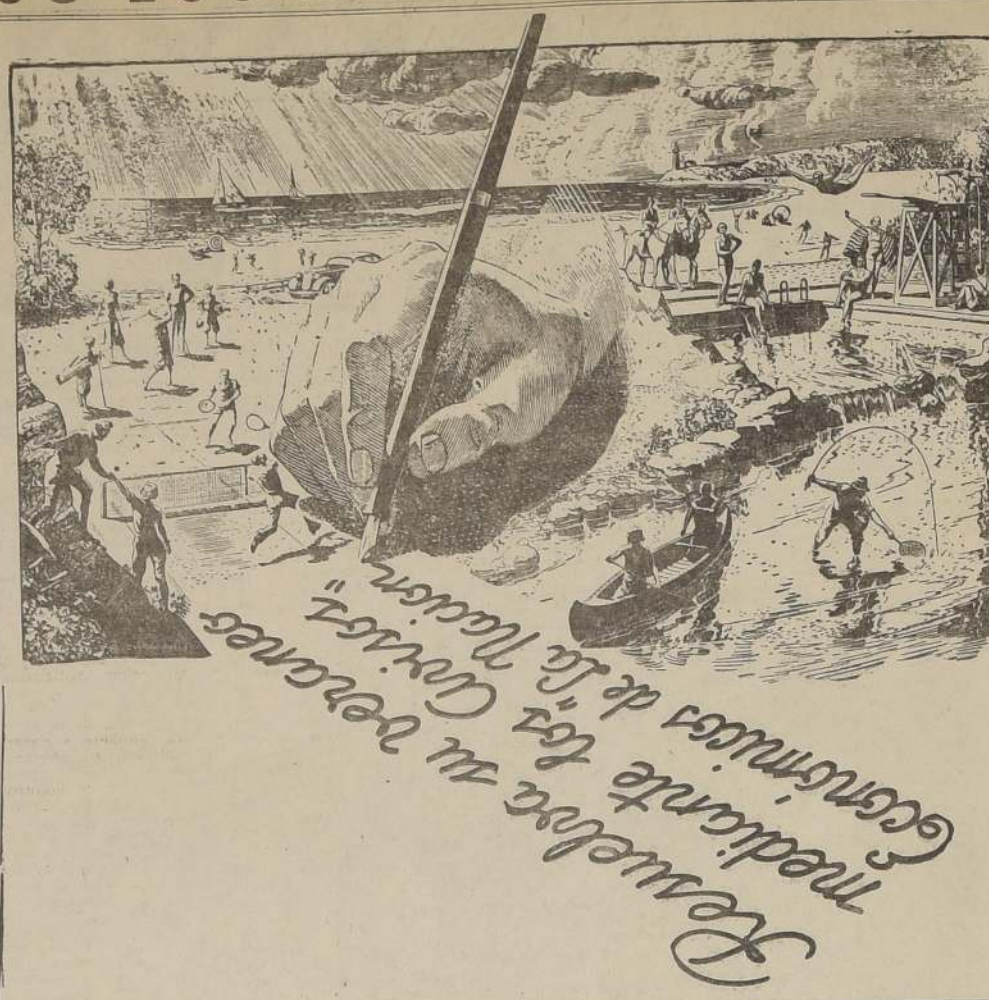

Gran Hotel Las Cruces

Dispondrá de departamentos en la segunda quincena de febrero. Precios convencionales.

LAS CRUCES: TELEFONO 2. SANTIAGO: TELEFONO 63026.

VALPARAISO. VERANEANTES, pieza grande, interior, Pedro Monti 2145, teléfono 7261.

30-en.

CARTAGENA. RESIDENCIAL "Rivas", Parque Playa Chica. Chatelet 4, inmediata terraza. Bonitas piezas familia. Prestigiosa buena alimentación.

Lo-feb.

VERANEANTES! VALPARAISO! Pedro Monti 2145, frente Parque, piezas esmeraldas, pensión abundante hecha con aceite. Precios convencionales para familia. Recorte aviso.

Lo-feb.

ARRIENDO DEPARTAMENTO amoblado para 3 personas, casa honorable con pensión, \$ 1,500 al mes. Teléfono. Pardo, baños, jardín, cerca balneario Recoleta, Diego Portales 481. Viña del Mar.

2-feb.

VIÑA DEL MAR, VIANA 161, Teléfono 81293. Lujosa residencial, comida excelente. Departamentos, baños, exclusivos, jardín, garage. Tratar: Catedral 1355, Teléfono 63811.

9-feb.

CHALET RESIDENCIAL!! Viña del Mar. Departamentos baño anexo, habitaciones lavatorios patente, todas exteriores. Hermosos jardines, garage. Comida primera. Teléfono 80523. 4 Norte 998.

5-feb.

9-ARBOLES, PLANTAS Y FLORES.

JAZMINES DEL CABO Injetados, desde \$ 6.90; plantas, árboles, maceteros de greda, tierra de hojitas, ofrece Criadero Corral, Alameda esquina Arturo Prat.

En. 31

CRADERO SEMILLAS del país, almácigos, hortaliça, todo el año. Fábrica de maceteros por mayor y menor. Mercado Central-Rosa Suazo, interior.

Feb. 13

12-ABARROTES Y COMESTIBLES.

PAPAYA BROCKWAY. SIEMPRE la mejor. Comerciantes, repartidores, buenos descuentos. Teléfono 61833.

Feb. 5

13-AVES, ANIMALES Y TALAJES.

COMPRO UNA BURRA Parda. Av. Colón N.º 415. Los Leones.

Feb. 17

ACERO OCHAVADO, CUADRADO Y REDONDO PARA MINAS. PRECIOS BAJOS.

S. SACK SAN PABLO 1179 MORANDE 817.

31-Dic-37

CON SOLO \$ 10. PUEDE Ud. adquirir un termo sobre medida en la Sastrería Anzoátegui.

Feb. 25

POLLITOS RHODE ISLAND, de un día, salen cada sábado, deservelos con tiempo. Criadero Rhode Island. - Avenida J. P. Alessandri 424 (Suñoa). Teléfono 43207.

Lo-feb.

14-BELLEZA Y PELUQUERIA.

ONDULACION PERMANENTE Croquiñol desde 40 pesos. Peluquería Japonesa. Portal Edwards 2732.

10 Feb

ONDULACION PERMANENTE! croquiñol sin electricidad 40 pesos, toda la cabeza. Peluquería de la Cruz. San Antonio 380.

Feb. 3

ONDULACION PERMANENTE Croquiñol, desde 40 pesos. Peluquería Japonesa. Portal Edwards 2732.

28-feb.

15-COMPRVENTA VARIAS.

DEL FABRICANTE AL CONSUMIDOR. Jarcales, acero, cordeles, hilos de canamo. Fábrica, Delicias 3786, teléfono 65206.

31 ene.

VENDO ALMACENCITO poco capital, arriendo barato, gran patio y gipones. Ventas comprobadas, por viaje urgente. María Auxiliadora 740 (Comuna San Miguel).

En. 30

REFRIGERADORES, ESCALERAS, persianas, ofrece a particular, dueño de restaurantes, almacenes, quintas, recreo, el más antiguo fabricante de Santiago. También hacemos composuras de lo ofrecido. Felipe Touzery, Rosas 1663. Fono 66458.

Feb. 3

VENDO PARTIDA CASCO de silla de montar. Ocasión. Freire 639, San Bernardo.

30 En.

SACOS PAPEROS NUEVOS y primer uso, vendio. Borja 167.

Feb. 11

SEÑORES DUEÑOS DE Confiterías, Sombrierías, Boticas! Encontrarán extenso surtido saquitos papel de todos tamaños y calidad, en la Imprenta Estay, Bascuñán 457. Teléfono 85783.

13-feb.

16-SASTRERIAS E INDUMENTARIAS.

SASTRERIA "EL CREDITO Nuevo", entrega ternos sobre medidas con facilidades de pago. San Pablo 2675.

Feb. 6

SASTRERIA "LA MENDOCINA", concede amplios créditos. San Diego 255. Teléfono 66665.

10 Feb

\$ 100 HECHURA TERNOS. Corte elegante, trabajo primera. García Reyes 781.

Feb. 21

FABRICA DE CASIMIR, RES, CASINETAS Y CORBATAS. DOMB Y Cia. DEPOSITO: SAN ANTONIO 220. FABRICA: MOLINA 999.

Lo-feb.

CON SOLO \$ 10. PUEDE Ud. adquirir un terno sobre medida en la Sastrería Anzoátegui.

Feb. 25

17-DIVERSOS.

CASA DE LA GOMA AVISA a su distinguida clientela que se trasladó a su nuevo local: Brasil N.º 8, Teléfono 68977.

31 En

CASA DE LA GOMA AVISA a su distinguida clientela que se trasladó a su nuevo local: Brasil N.º 8, Teléfono 68977.

7 Feb.

18-EDUCACION E INSTRUCCION.

INSTITUTO TAQUIGRAFIA. Comercio, San Antonio 79. Cursos diurnos y nocturnos. Contabilidad, Taquigrafía, Idiomas. Dactilografía en 15 días.

Feb. 3

APRENDIZAJE MECANICA Dental. Pida antecedentes Escuela, San Francisco 47.

Feb. 6

CURSOS RAPIDOS TAQUIGRAFIA. Redacción, Ingres, Dactilografía. Instituto Comercial. Ahumada 358.

Feb. 6

CURSOS RAPIDOS, ESTADO 141-B. 8 pesos. Dactilografía, Taquigrafía, Pluma moderada, Aritmética, Contabilidad, Redacción.

Feb. 6

INSTITUTO ITALO - CHILENO. Copiapo 747. Teléfono 87744. Cursos de vacaciones. Preparadores, Humanidades. Profesores competentes. Precios módicos.

12 Feb

ESCUELA POSTAL TELEGRAFICA "Santiago". Olivares 727. Programas oficiales del Estado. Correos, Telégrafos, Ferrocarriles, Radio. Exámenes válidos. Movilización Señalización. Matrícula abierta.

Feb. 9

ESCUELAS PROFESIONALES "La Gratitud Nacional". Está abierta la matrícula. Para datos y prospectos, dirigirse a Alameda 2303. Teléfono N.º 85569, Casilla 16. El año escolar comenzará el 11 de febrero. El Director.

9-feb.

DIPLOMESE! ESTUDIE VACACIONES cortas, confección, sombreros, peluquería Ramos comerciales. Instituto Profesional, Rosas 949.

Feb. 4

ENSEÑO TELEGRAFO. Garantías, Santa Rosa 1029.

Feb. 2

INSTITUTO AMERICANO. Cursos completos. Comercio, Modas, Sastrería, Sombreros, Peluquería Artística, Masajes, Manicura, Diplomados válidos. Bandera 542.

2-mar.

CONTABILIDAD, TAQUIGRAFIA, aritmética, redacción. Enseñanza garantida escritura máquina, un mes quince días. Cursos comercio diurnos, nocturnos. Profesores especializados. Solicite prospectos. Instituto Contabilidad, Santo Domingo 831. Fundado 1922.

3-feb.

SEÑORA DE RESPETO. SE ofrece para cocina, sencilla, para matrimonio solo o poca familia. Dirigirse a Eyzaguirre 751, pieza 9.

4 Feb

NECESITO MATRIMONIO sin niños. Cuidar quinta. Niña joven para servicio. Rosa Suazo, Mercado Central.

31 En.

NECESITO MUCHACHO grande. Compañía 2207.

Lo-feb.

31-Dic-37

19-PROFESIONALES VARIOS.

OFICINAS TECNICAS "CHILE", contadores expertos, autorizados, atienden prestamente toda obra contable. Agustinas 1070, Oficina 237. Teléfono 83794.

2 Feb

PROPIETARIOS NECESITAN reparar económicamente su casa, pidan precios a constructor Efraín Cordero, Chile 3730, Casilla 4740.

Lo-feb.

20-EMPLEADOS OFERTADOS.

JOVEN HONORABLE Y activo ofrece para cualquier ocupación decente, en que se pueda prosperar. Tiene excelentes recomendaciones de competencia y honradez. Otto Reimer L. San Rafael 205. (Av. Portales).

30 En

SE OFRECE SEÑORITA PARA fuente de sola, cajera o pastelería, con buenas recomendaciones. San Pablo 1761, casa 7.

2-feb.

SE OFRECE JOVEN RECIENTE licenciado del servicio militar para empleado de oficina, almacenes o casas comerciales, para aseo y mandados, dentro o fuera de la ciudad. Buenas recomendaciones. Dirigirse por carta, al correo San Bernardo-Rafael Torres T.

En. 30

OFRECESE EMPLEADO DE Zapatería, con buenas recomendaciones. E. R. L. Unión Americana 34-A.

31 En

JOVEN CON INICIATIVA, SE ofrece para cualquier ocupación de confianza. Buenos informes. O. J. - San Diego 1544, casa 30.

4 Feb

21-EMPLEADOS BUSCADOS. PROFS.

SE OFRECE JOVEN RECIENTE licenciado Servicio Militar para mozo casas comerciales o particulares y almacenes. Dirigirse por carta: Correo Central, Rafael Torres T.

5 Feb

MANICUR QUE SEPA PELAR, necesito. Arturo Prat 355.

Lo-feb.

DOMESTICOS

NINERA CON LIBRETA, necesito. Nataniel 570.

SE OFRECE JOVEN Y NINA, el mozo o cocinera, ella para las piezas. Buenos informes. Dirigirse a Luis Pinochet, Correo N.º 2 Santiago. Ojalá fuera de la ciudad.

4 Feb

SEÑORA DE RESPETO. SE ofrece para cocina, sencilla, para matrimonio solo o poca familia. Dirigirse a Eyzaguirre 751, pieza 9.

4 Feb

NECESITO MATRIMONIO sin niños. Cuidar quinta. Niña joven para servicio. Rosa Suazo, Mercado Central.

El senador Alessandri, ha hecho acreedor a la gratitud al aplauso de un enorme sector de la población, que lo ha visto enarcar con entereza y claridad un problema que gravita efectivamente sobre el país. Al mismo tiempo, la opinión pública tiene que congratularse de la Independencia de criterio que ha demostrado en esta discusión. El senador Alessandri, pues con firmeza, sin estridencias pero con energía, supo mantener sus puntos de vista sin abdicar de sus opiniones políticas generales y sin concesiones a otros campos de interés.

insistimos en que la Cámara y no el Gobierno, como no pretende un diario de ayer, es la que ha dado un golpe sorpresivo a la Junta, emparándose en una mayoría accidental y provocando un seso acto, un trastorno muy serio en el regulamiento de los precios, del trigo etc. Finalmente la oposición ha creído conveniente sacarla a la Junta, como se dice, a la renuncia del señor Artaza, cambiando en la cuenta del Gobierno. Pero, como suceda siempre, no es el Gobierno culpable, sino la Cámara.

ORA

Al mismo tiempo, se ha afianzado fuertemente la paz con el establecimiento de un Código que deberá someterse a la ratificación de la próxima Conferencia de Lima de 1938, y con la coordinación en un instrumento único, de todos los tratados y convenios pacifistas, múltiples o bilaterales, firmados por las Repúblicas americanas. Este estudio deberá realizarse en el año venidero.

ría de Comercio
formación sobre

Crescente Erázuriz, que actualmente posa entre palmeras...

Notese que son dos puntos de la ciudad por los cuales pasan obligadamente todos sus visitantes, y sobre todo, los de mar adentro, que observan allí la desidia, la negligencia y, por qué no decirlo, la ineptitud de nuestras autoridades edilicias.

Cualquiera de estos dos rincones que hubiera merecido la atención del Alcalde, le hubiera valido los beneficios de la ciudad,

"Saluda atentamente a usted, Sr. Subsecretario de Hacienda y a Sr. Jefe de la Sección "Estandarización y Control".

**ENTRADAS PORTUARIAS
ALCANZARON A MAS
DE \$ 28.000.000.**

El Director del Departamento de Obras Marítimas don Rubén Dávila, hizo entrega al Ministro de Defensa Nacional de un estudio detallado y completo acerca de las entradas portuarias que se publican en el Boletín de Comercio en los diversos puertos de la República, y que alcanzan a la suma de \$ 28.763.113.

En cambio, es manifiesta la evidente desidia e incomprensión de nuestras autoridades municipales, el hecho de que aún subsistan en el Parque Forestal, y constituyendo la vereda misma de la Avenida que se extiende entre la Plaza Baquedano y el cruce de las calles Merced y Monjitas, un viejo y vergonzante terraplén, resto del pretil de una antigua laguna en cuya "Mon-

¿Cuánto hubiera celebrado la ciudad el hermosamiento de esa avenida de no más de tres cuadras, y por cual transitan obligadamente y en toda clase de vehículos casi todos sus habitantes!

Pero quizá los fondos no alcanzan a cubrir aquellos gastos; tal vez su realización demanda una suma mucho mayor. Entonces pudo fijarse el Alcalde en la conveniencia de completar el hermoso conjunto arquitectónico de la Universidad Católica, hermosando los jardines que bordean el monumento de don

tuertos y agravios. El quilto, timo americano descansa en una comprensión positiva de la hora y en la interpretación del futuro con un sentido social del más noble alcance.

Al inaugurar la Asamblea de Buenos Aires, el Presidente Roosevelt hizo profesión de fe democrática y dejó establecido que el éxito del Congreso estaba asegurado por la igualdad de tendencias de todos los países del Continente.

Manifestó el Presidente Roosevelt, al respecto lo siguiente:

"Que sostengamos y defendamos la forma democrática de gobierno representativo y constitucional.

DE \$ 28.000.000
El Director del Departamento de Obras Marítimas, don Rubén Dávila, hizo entrega al Ministro de Defensa Nacional de un estudio detallado y completo acerca de las entradas portuarias que se percibieron en el año pasado en los diversos puertos de la República, y que alcanzan a la suma de \$ 28.763.113.



señorita Elsa Fuentes Casanella, cuyo matrimonio con el teniente de Ejército señor Alfredo Ebner Gamonal, se efectuará hoy, a las 17.30 horas, en la Parroquia de la Vera Cruz

El Obispo de las Islas Falkland.

En el Douglas de itinerario de la Panagra parte hoy a Buenos Aires el Rev. John Weller, obispo de las Islas Falkland.

auxiliará a todas las obras benéficas de Valparaíso y de Viña del Mar.

La entrada costará 3 pesos para los grandes, y 1 para los niños. Está calculado que con 20 a 25 pesos se podrá pasar todo el día.

CAMBIO DE RESIDENCIA.

El señor Guillermo Lazcano D. y señora Luz F. de Lazcano y familia, han fijado su residencia en la calle Luis Uribe 2748 (Ñuñoa). Teléfono 42649.

Viajeros y Veraneantes.

A Viña del Mar se dirigen entre otras las siguientes personas:

—Eduardo Alessandri y señora María Angélica Valdés de Alessandri, Carlos Salinas y señora Rosa Cerda de Salinas, María Salinas de Eguren, Delfina Edwards de Boutet de Monvel e hija, Lia Correa de Agüero, Lia Agüero de Balmaceda e hija, Carlos Vial Infante, señora Amelia Correa de Vial y familia, José Manuel Eguiguren, señora Rebeca Ortúzar de Eguiguren y familia, Florencia Pereira de Balmaceda e hijas, Rosa Amunátegui Lezcaros, Elena Errázuriz de Sánchez, Conde Constantín Rousseau de Myrck, Hernán Granier y señora Teresa Sánchez de Granier e hijo.

—De Arequipa: señora Joanna de Bates, señor Carlos Arriagada, señor Ruby Redden.

—De Arica: señorita Olga Acetuno, señorita Cybil Cleary.

—A Buenos Aires: señor Donald Ordway, señora Ada Shelman, señor Paule Rohrer, señor Rudolf A. Lederer.

señor Víctor M. Wallich, señor Epifanio Aramayo, señor John Weller.

—A Pucón se dirigen don Jorge Orrego, Pamela y señora Luz Astaburuaga de Orrego y los jóvenes Gonzalo Balmaceda, Astaburuaga y Eduardo Vergara Astaburuaga.

—A Zapallar el doctor Antibal Grez y familia, don Benjamín Claro, señora Elisa Bindhof de Claro e hija.

—A Quintero don Daniel Fredes Molina e hijos y sus nietecitos Sergio y Hugo Beimar.

—A Cartagena el señor Alfredo V. O'Ryan Samaniego y señora Elena Martínez de V. O'Ryan e hijo Hernán.

—Pasen una temporada en Pica la señora Enriqueta Edding de Vivanco y sus hijos Talía, Lucía y Enrique.

—En el mismo punto veranea la señora Dolores Silvestre de Edding.

El Vice Presidente de la Panagra.

Hoy llega en el Douglas "San Martín", de la Panagra, procedente de Buenos Aires el vicepresidente y gerente de operaciones de la Panagra en Lima, señor Harold R. Harris, acompañado de su esposa señora Grace de Harris.

SANTIAGO UNION CHURCH.

The service will be conducted on Sunday next January 31 st, by the Rev. George Dutton.

A most cordial invitation is extended to all English speaking people to attend these services.

Avenue Pedro Valdivia corner of Avenue Providencia.

MUSICA

HOY, CONCIERTO DE RADIO DIFUSION

DE LA FACULTAD DE BELLAS ARTES

A las 10 P. M. se transmitirá el concierto acostumbrado de los sábados de la Facultad de Bellas Artes de la Universidad de Chile.

Programa: Estudios sinfónicos, op. 13. Tema con variaciones, de Schumann.

(Piano: Alfredo Cortés). Selección de lieder interpretados por Lothe Lemann y Richard Taubert.

Sinfonía en Re menor, Schumann.

Se transmitirá por medio de la Radio Chilena.

La Gran Fiesta de Caridad de hoy en Viña del Mar.

Hoy se llevará a efecto la gran FERIA de la Caridad, original fiesta social que se organiza bajo la dirección de las señoras María Benítez de Lira y Mary Thorndike de Ortiz de Zavallos, en el hermoso parque que posee la Refinería de Azúcar, en la calle 4 Norte, de Viña del Mar, ex Quinta Astoreca.

Todo el parque ha sido profusamente iluminado, y en sus distintos rincones se han instalado quioscos en los cuales se verificarán las ventas que estarán a cargo de distinguidas damas de la sociedad de Valparaíso y de Viña del Mar.

Las colectividades extranjeras han tomado a su cargo la organización de quioscos regionales, en los cuales damas vestidas a la usanza de cada país venderán platos típicos. Así, el quisco peruano exhibirá cebiche, anticuchos, papas a la huancaína; mientras tanto en el español habrá riquísimo arroz a la valenciana, y en el italiano, raviolis y boquis, y así sucesivamente.

En el quisco chileno se

venderá cazuela de ave, empanadas y ponche en leche. En otros quioscos podrá comprarse vino, licores, cocktail, café, te, dulces chilenos, etc.

La fiesta ha sido organizada en forma de que dure el día entero, pues sus participantes podrán almorzar, tomar el lunch, y si lo desean, comer en el hermoso parque.

Para divertirse, habrá diversos entretenimientos, y se organizarán bailes amenizados por la orquesta del Casino, mesas de bridge y de poker. Al caer la tarde, alumnos de Doreen Young ejecutarán interesantes danzas, entre el folioje, y así las atracciones se sucederán las unas a las otras.

Para las personas aficionadas a la quiromancia y la cartomancia, habrá una sección especial, en la cual quioscos y astrólogos predicarán el porvenir. En esta sección tendrán su carpas las famosas adivinas hermanas Barrios, que han ofrecido galantemente su concurso.

En suma, la FERIA de la Caridad será una fiesta hermosa, y con su producido se

Boletín Meteorológico DE LA DIRECCION DE AERONAUTICA PARA LA NAVEGACION AEREA

RUTA SANTIAGO A ARICA. — Santiago, Quintero, Copiapó, nebulosidad parcial baja, y visibilidad regular, aclarando hacia el mediodía.

Litoral, Antofagasta, Iquique, Arica, seminublado.

Interior, nublado parcial, visibilidad buena, vientos del Oeste moderados.

Previsión: Continuará bueno, Santiago a Arica, denotándose nublado parcial entre Santiago y Copiapó.

Litoral, Antofagasta, Arica, despejado.

Interior, nublado parcial, visibilidad buena, y vientos del Oeste y Surweste fuerza cuatro.

RUTA SANTIAGO, VIA CORDILLERA. — Un aumento de nebulosidad afectó parte de la Cordillera Central, provocando chubascos de agua y nieve hacia el interior.

Ruta Juncal: nublado local, visibilidad regular.

Ruta El Plomo, algo nublado, visibilidad buena, vientos moderados.

Ruta Maipo: algo nublado, visibilidad buena; brisa débil.

Previsión: Continuará bueno en la Cordillera Central, con nublado parcial, vientos de regular fuerza y visibilidad buena.

RUTA SANTIAGO A MAGALLANES. — La Zona Sur ha sido afectada en su mayor parte por un aumento de nebulosidad y neblinas parciales en algunos puntos.

Santiago a Maquehue, nublado parcial; visibilidad regular y vientos del Surweste moderados.

Maquehue a Puerto Montt, cubierto con visibilidad regular.

Puerto Montt a Llagunas, variable, nublado; visibilidad regular; vientos del Surweste moderados.

Llagunas a Magallanes, nublado, visibilidad moderada; vientos variables.

Previsión: Esperase continuará la nebulosidad parcial entre Santiago y Maquehue.

Variable y nublado de Maquehue a Llagunas.

Llagunas a Magallanes, nublado parcial; visibilidad regular.

Servicio Meteorológico de la F. A. N.

El Bosque, 29 de enero de 1937.



HOY SABADO 30 DE ENERO DE 1937.

(Horario de verano)

MEDIODIA:

12.30 horas.—BAILABLES.
12.45 horas.—BOLETIN INFORMATIVO. Cierre del Mercado de Valores, cotizaciones y otras informaciones comerciales.

TARDE:

10.00 horas.—BAILABLES.
10.30 horas.—DESFILÉ MUSICAL ODEON Martes y Jueves.
20.00 horas.—BOLETIN INFORMATIVO. Movimiento del Mercado, Feria de Producción, Informaciones agrícolas y cierre del Mercado de Valores.
20.30 horas.—BOLETIN OFICIAL de Radiocomunicaciones.

NOCHE:

21.15 horas.—CONCIERTO ARDITI y CORRY.
21.30 horas.—CONCIERTO DOS BANDERAS.
22.00 horas.—CONCIERTO BOURJOIS.
22.15 horas.—CONCIERTO SASTRERIA APSE.
22.30 horas.—CONCIERTO CAJA DE CREDITO POPULAR.

ARTISTAS QUE ACTUAN ESTA NOCHE:

OLGA OSSANDON, estilista: CARILLON, CUATRO PALABRAS, LOCA.
OSCAR SILVA, tenor: LAMENTO GITANO, TU, TU Y TU YO NO SE.
OSWALDO REY, estilista: PASOLITO, canción: CHINONGA, milonga: LOBO, tango.
ERNESTO DEL REAL, repeticiones.
NUESTRA COMEDIA DEL PROXIMO DOMINGO.—La intensa comedia pasional de Henry Batille, cuatro actores: AMOR VERDADERO.



LOS POCOS "FINES DE SEMANA" QUE VAN QUEDANDO DE LA ACTUAL TEMPORADA DE VERANO, DEBE UD. APROVECHARLOS EN VIÑA DEL MAR.

ASISTA CON LOS SUYOS A LAS BRILLANTES REUNIONES DEL "CASINO MUNICIPAL", DE LAS CUALES GUARDARAN UN RECUERDO FELIZ POR LARGO TIEMPO.

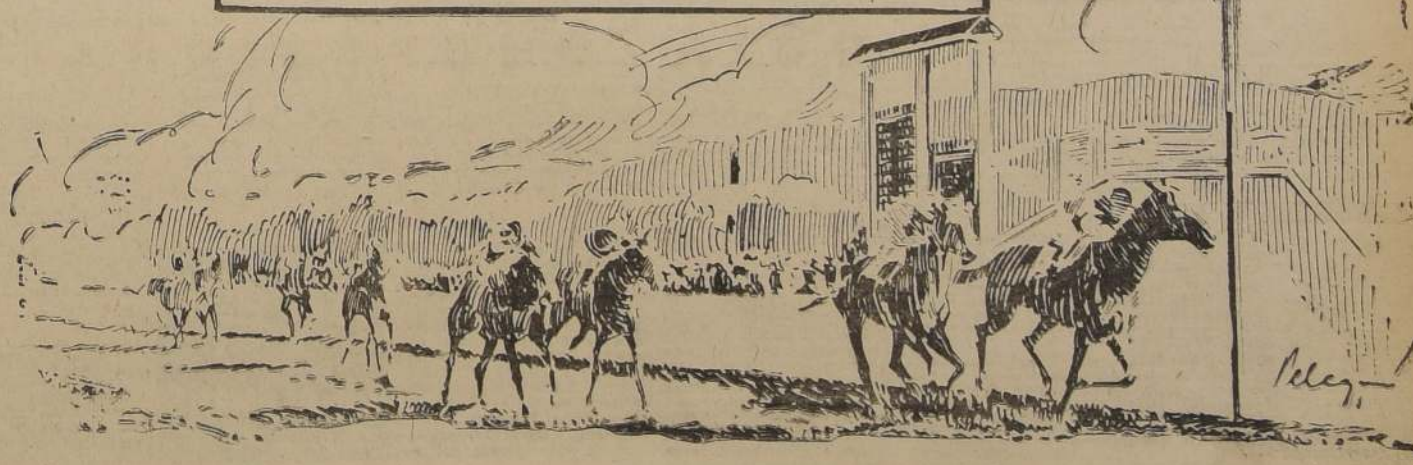

CIRCUITO CHILENO

HOY

TEATRO CINEMATOGRAFICO

AURELIO VALENZUELA B.

Los mejores espectáculos de HOY

BAQUEDANO

Plaza Italia, Tel. 68050. Especial y noche (mayores): Triunfo rotundo de la sentimental novela dramática de Pérez Escribá.

EL CURA DE ALDEA

en castellano, por Juan de Orduña y Mary del Carmen. Gran complemento sonoro y sinopsis de próximos estrenos.

COMEDIA

Huérfanos y Morandé. Tel. 87630. Últimas funciones de la Compañía ALVARADO FLORES. Verano, a pedido y paz en la tierra. Noche, estreno comico.

AZAIS

de Berr y Verneuil. Boistería abierta desde las 10 A. M. Aprésure a tomar su localidad para el beneficio de Flores, jueves 1.º Despedida de la Compañía. Quedan pocas plazas.

CARRERA

Av. B. Higgins, 2118. Tel. 86685. Dia. Española de Comedias GARCIA LEON-PERALES. Verano, a pedido y paz en la tierra. Noche, estreno comico.

LA PLASMATORIA

de Muñoz Seca y Pérez Escribá. Boistería abierta desde las 10 A. M.

ESMERALDA

San Diego y Avenida Matia, Tel. 87430. Compañía Española de Revistas MANOLO CASAS. Verano, a pedido y paz en la tierra. Noche, estreno comico.

LAS TENTACIONES

la revista más espectacular y más trivial. Localidades en venta desde las 10 de la mañana.

ALMAGRO

San Diego al 500, Tel. 83425. Matinée popularísima. 2.30 (may), no rec. p. se. Noche, 8.30 (may), no rec. p. se. Matinée 8.40: Douglas Fairbanks en ULTIMO AMOR DE DON JUAN y Lupe Vélez en UN PUEBLO AL CORAZON. Especial 6 P. M. y noche 9.30 (mayores): Edmundo Lowe en

EL GRAN IMPOSTOR

LA LEYENDA PATITICA y 3.ª de ADELANTO, SOLDADOS!

POLITEAMA

Av. B. Higgins, Portal Edwards, Tel. 80084. Compañía de Teatro Comico de PEPE ROJAS, con éxito de éxitos. Hoy en Verano, a pedido y paz en la tierra. Noche, estreno comico.

DE TAL PALO TAL ASTILLA

Un huaso en Santiago. Además cine (mayores): Metro presenta a Jean Harlow, Franchot Tone y Gary Grant en SUZY, LA ESPIA DE LOS OJOS AZULES. Platas \$ 3.40, balcón \$ 2.40, galería \$ 1.10.

NACIONAL

Independencia 801, Tel. 63563. Especial y noche. GRAN FIEBRE DEL FOLIO CHILENO dirigida por Juan Tenorio; asistidos: campesinos, curules, tonadas, etc. Además cine (menores): Richard Cromwell y Henrietta Greenwood en

EXTRAVIADAS

o "Mujeres delincuentes" y La de ADELANTO, SOLDADOS! Precios de costumbre.

SETIEMBRE

Av. B. Higgins y Lira, Tel. 86404. Doble atracción: especial 6 P. M. y noche 8.30 (mayores): Grace Moore y Franchot Tone en la ópera LA PRINCESA ENCANTADORA.

Además, Richard Arlen en la sensacional FLECHA DEL TERROR.

O'HIGGINS

San Pablo y Av. Cumming, Tel. 86920. Programa triple. Plata \$ 3.40, \$ 2.40 balcón y \$ 1.10 galería. Especial y noche (menores): Jane Withers en la ópera LA PRINCESA ENCANTADORA.

GINGER, LA HUERFANITA

Noah Berry y June Duprez en la película EL CIRULO DE CARLITA y estreno de la 2.ª de ADELANTO, SOLDADOS!

ITALIA

Av. Bilbao y Lira, Tel. 41883. Doble atracción: Especial y noche (may), no rec. p. se. Noche 8.30 (mayores): Sofia Boran, Alicia Vigor, Pepe Arías y Chazlo en la ópera nueva de la producción argentina

PUERTO NUEVO

Además, ADELANTO, SOLDADOS! 2.ª

PROVIDENCIA

Av. M. Montt 62, Tel. 81364. Especial y noche (mayores y menores): HISTORIA DE DOS CIUDADES, por Ronald Colman, Elizabeth Allan y Edna May Oliver. Noche, cine y dibujos Metro Goldwyn may.

BALMACEDA

Arteaga 841, Tel. 89677. Compañía de Revistas Chilenas CONDOR, Verano, a pedido y noche, la revista de Rogel Retes.

UN MENSAJE A VERDEJO

Parodia del film "Un mensaje a García". Además, cine (mayores): Lionel Barrymore en la espiolante producción MUSICA INFERNAL y comedia de Laurel y Hardy. Plata \$ 3.40, balcón \$ 1.80, galería \$ 0.80.

BRASIL

Avenida Brasil y Huérfanos, Teléfono 80308. CERRADO por relaciones y CAMBIO DEL EQUIPO SONORO.

POLITEAMA

UN HUASO EN SANTIAGO

DE TAL PALO TAL ASTILLA

RISAS

Además, hoy en POLITEAMA, en primera parte: Jean Harlow, Gary Grant y Franchot Tone en SUZY, LA ESPIA DE LOS OJOS AZULES y segunda serial siguiente: ADELANTO, SOLDADOS! (mayores).

\$ 3.40 platas, \$ 2.40 balcón y \$ 1.10 galería.

GRAN COMPAÑIA DE REVISTAS BATACLANICAS

CAS "CONDOR" DEL T. BALMACEDA.

HOY 6.15 y 9.30. Estreno de la nueva revista comico criolla de Rogel Retes, creación humorística de ROMILLO ROMO.

EL MENSAJE A VERDEJO

Parodia del film "Mensaje a García". Suceso de CARMEN DE ITALIA, vedette del Casino de Buenos Aires; ROMILLO ROMO, EUGENIO RETES y 18 bailarines deslumbradores.

Además, en el BALMACEDA, hoy estreno: Lionel Barrymore en LA MUSICA INFERNAL y comico LAUREL y HARDY (mayores).

\$ 3.40 platas, 1.80 balcón y 0.80 galerías.

SPLENDID \$5.30 \$2

6.10. EL FUERTE E IMPRESIONANTE DRAMA PASIONAL (MAYORES)

LA ESPOSA DE SU HERMANO

HOY BARBARA STANWYCK ROBERT TAYLOR

MATINEE 3 PM CHAPLIN en "TIEMPOS MODERNOS"

"LAS TENTACIONES", REVISTA ESPECTACULAR REPITE EL TEATRO

ESMERALDA

Todo un éxito para la Compañía Española de Revistas Manolo Casas, fué el estreno del jueves, la hermosa y espectacular obra titulada "Las tentaciones", revista lirica en dos actos, cuyo argumento que parte de una infidelidad conyugal, da lugar a situaciones de comedia. La música es original del celebrado maestro Francisco Alonso, ilustre y ciego como todas las producciones musicales de este destacado músico español.

Las vedettes del conjunto, encabezadas por la primera figura, Anita Lissale, se lucen ampliamente en los números musicales de "Las tentaciones".

LA COMPANIA INFANTIL GASSOLS REAPARECE

La semana próxima en la sala del Teatro O'Higgins iniciará una breve temporada la Cia. Infantil de Operetas Hnos. Gassols, elementos conocidos ya, que hace cierto tiempo ofrecieron una interesante representación en los teatros del centro y que se conquistaron simpatías por su trabajo de gran atracción de todos sus pequeños artistas.

En la tarde de mañana se darán las penúltimas funciones, pues la temporada terminará el lunes con dos funciones en honor y beneficio de Alejandro Flores.

En la matinee de mañana se dará, por última vez y a pedido general "El Umbral de la algarra".

"UN MENSAJE A VERDEJO", ESTRENA HOY EL BALMACEDA

En las dos funciones de hoy en el Teatro Balmaceda, se estrena una nueva revista comica, debida a Rogel Retes y música de Roberto Retes: "Un mensaje a Verdejo", obra parodia a la película de "Un mensaje a García" de Wallace Beery, que por las Revistas Bataclánicas de la Empresa Chilena Condor, tendrán un especial motivo de interés. Son 10 cuadros de fantástica musical y coreográfica, que remarcan con algunos sketches de valor y gracia, tendrá la debida acogida de parte del público habituado a esta popular sa-

la. Junto al núcleo de 18 bailarinas, se destacan los artistas de la primera plana, contando a Carmen de Italia, Mimi Soto, Romillo Romo, Eugenio Retes, Blanca Ayres, Olivares, Teresa Molina, Juanito Sam Brown, Cantó, etc. Los cuadros de más interés de esta nueva revista son: "Un mensaje bajo cuerda", "El Condor se comió al mensajero" y "En plena selva tropical", de bonita música y efecto.

Junto con este espectáculo repletado de hoy, integrará el programa la interesante cinta de Lionel Barrymore: "La música infernal".

Además de esta parte, figura en el programa una gran atracción cinematográfica: las películas "Extravías" o "Las mujeres delincuentes" y la función de la serie "Adelante soldados".

Además del sainete criollo, habrá números de cuencas en arpa, acordeón y guitarra, bailes por campeones, como también otras demostraciones de arte nacional en bailes, música y teatro.

Además de esta parte, figura en el programa una gran atracción cinematográfica: las películas "Extravías" o "Las mujeres delincuentes" y la función de la serie "Adelante soldados".

Además de esta parte, figura en el programa una gran atracción cinematográfica: las películas "Extravías" o "Las mujeres delincuentes" y la función de la serie "Adelante soldados".

Además de esta parte, figura en el programa una gran atracción cinematográfica: las películas "Extravías" o "Las mujeres delincuentes" y la función de la serie "Adelante soldados".

Además de esta parte, figura en el programa una gran atracción cinematográfica: las películas "Extravías" o "Las mujeres delincuentes" y la función de la serie "Adelante soldados".

Además de esta parte, figura en el programa una gran atracción cinematográfica: las películas "Extravías" o "Las mujeres delincuentes" y la función de la serie "Adelante soldados".

Además de esta parte, figura en el programa una gran atracción cinematográfica: las películas "Extravías" o "Las mujeres delincuentes" y la función de la serie "Adelante soldados".

Además de esta parte, figura en el programa una gran atracción cinematográfica: las películas "Extravías" o "Las mujeres delincuentes" y la función de la serie "Adelante soldados".

Además de esta parte, figura en el programa una gran atracción cinematográfica: las películas "Extravías" o "Las mujeres delincuentes" y la función de la serie "Adelante soldados".

Además de esta parte, figura en el programa una gran atracción cinematográfica: las películas "Extravías" o "Las mujeres delincuentes" y la función de la serie "Adelante soldados".

Además de esta parte, figura en el programa una gran atracción cinematográfica: las películas "Extravías" o "Las mujeres delincuentes" y la función de la serie "Adelante soldados".

Además de esta parte, figura en el programa una gran atracción cinematográfica: las películas "Extravías" o "Las mujeres delincuentes" y la función de la serie "Adelante soldados".

Además de esta parte, figura en el programa una gran atracción cinematográfica: las películas "Extravías" o "Las mujeres delincuentes" y la función de la serie "Adelante soldados".

Además de esta parte, figura en el programa una gran atracción cinematográfica: las películas "Extravías" o "Las mujeres delincuentes" y la función de la serie "Adelante soldados".

Club de Señoras

Hoy, 6.05 y 9.45. Colosales funciones dobles, con los magníficos programas musicales de la Ura. 1.º VALSES IMPERIALES (mayores). Música y un pasaje romántico de la vida del gran músico J. Strauss, interpretado por el gran actor alemán Paul Hörbiger y Elina Tilford.

2.º LA HOSTERIA DEL CABALLERO BLANCO (mayores). Lindas canciones por la genial cantante alemana Maria Egerth. Platas \$ 2.40, balcón \$ 2.40.

Mañana matinee: La Desconciada, otra linda cinta de aventuras y dibujos en colores. Tardes y noche, la grandiosa producción La Esposa de su Hermano, por Roberto Retes.

BOLIVAR

8. Feb. 187. Tel. 60985

HOY vermouth y noche, estreno de la superproducción FOX GINGER, por Jane Withers.

Además:

VISPERAS DE COMBATE, por Annabella, (solo may.)

EL ARTISTA DE CINE DON ALVARADO

En una lira de descanso de sus tareas cinematográficas, y aprovechando unas cortas vacaciones, encuentra en Vía del Mar, el conocido actor de Cine, de habla castellana, Don Alvarado, quien hemos visto actuar con marcada eficiencia en diversas producciones del cine hispano. Don Alvarado, permanecerá algunos días en Vía del Mar y Valparaíso, para después realizar una gira por el sur de nuestro país. Regresará a Norteamérica a cumplir compromisos pendientes, los estudios, pasando por Buenos Aires.

WU LI CHANG, EN EL FRANKLIN

Tanto el jueves como ayer que realizó actos de brujería, el mago oriental Wu Li Chang que actúa en compañía de sus simpáticas rubias platinadas, el popular Teatro Franklin, logró un éxito brillante. Una de las principales atracciones que trae a este artista, es la orquesta Jazz que hace las delicias del público. Hoy se presenta la compañía en dos funciones: tarde y noche con un programa que ante las mejores pruebas, de este artista que ha pasado su cartel por los cinco continentes. Para mañana domingo se anuncian programas diferentes con reparto de juegos para los niños, en la matinee.

EL FESTIVAL DE HOY EN EL T. LATORRE

Esta noche, la empresa Pañalora ofrece en el Latorre, motivo del cambio de administración, un festival de cine y variedades a las familias del barrio Pils-Estación. El programa consiste en la parte cinematográfica la película Metro Goldwyn Mayer, la 4.ª función de la serie "La mano que acaricia" y algunos dibujos cómicos. En el acto de variedades actuarán en la noche los artistas de esta compañía, encabezados por el humorista Calcedo, Eva González, Adriana Pineda, Juanito Sam Brown y el maestro Retes. A los asistentes a este festival se les ofrecen obsequios y tendrán derecho a participar en el sorteo de valiosos objetos.

T CARRERA

Hoy Sábado 30 de Enero

A las 6.30. Última representación del

Embrujo de Sevilla

la gran obra de Carlos Reyles, uno de los triunfos más claros de la gran Cia. Española

GARCIA LEON-PERALES

A LAS 10 P. M.

La Plasmatoria

de MUÑOZ SECA; la comedia más divertida presentada en Chile, en la que intervienen los espíritus de Pitágoras, que reparte en escena sencillos castañazos, Sócrates, Platón y don Juan Tenorio.

Lunes a las 10 P. M., estreno en Chile

RAMO DE LOCURAS

de los ALVAREZ QUINTERO

TEATRO Metro HOY

BANDERA EN U. CENTRAL TEL. 83361

Además, hoy en POLITEAMA, en primera parte: Jean Harlow, Gary Grant y Franchot Tone en SUZY, LA ESPIA DE LOS OJOS AZULES y segunda serial siguiente: ADELANTO, SOLDADOS! (mayores).

\$ 3.40 platas, \$ 2.40 balcón y \$ 1.10 galería.

Además, hoy en POLITEAMA, en primera parte: Jean Harlow, Gary Grant y Franchot Tone en SUZY, LA ESPIA DE LOS OJOS AZULES y segunda serial siguiente: ADELANTO, SOLDADOS! (mayores).

\$ 3.40 platas, \$ 2.40 balcón y \$ 1.10 galería.

Además, hoy en POLITEAMA, en primera parte: Jean Harlow, Gary Grant y Franchot Tone en SUZY, LA ESPIA DE LOS OJOS AZULES y segunda serial siguiente: ADELANTO, SOLDADOS! (mayores).

\$ 3.40 platas, \$ 2.40 balcón y \$ 1.10 galería.

Además, hoy en POLITEAMA, en primera parte: Jean Harlow, Gary Grant y Franchot Tone en SUZY, LA ESPIA DE LOS OJOS AZULES y segunda serial siguiente: ADELANTO, SOLDADOS! (mayores).

\$ 3.40 platas, \$ 2.40 balcón y \$ 1.10 galería.

Además, hoy en POLITEAMA, en primera parte: Jean Harlow, Gary Grant y Franchot Tone en SUZY, LA ESPIA DE LOS OJOS AZULES y segunda serial siguiente: ADELANTO, SOLDADOS! (mayores).

\$ 3.40 platas, \$ 2.40 balcón y \$ 1.10 galería.

Además, hoy en POLITEAMA, en primera parte: Jean Harlow, Gary Grant y Franchot Tone en SUZY, LA ESPIA DE LOS OJOS AZULES y segunda serial siguiente: ADELANTO, SOLDADOS! (mayores).

\$ 3.40 platas, \$ 2.40 balcón y \$ 1.10 galería.

Además, hoy en POLITEAMA, en primera parte: Jean Harlow, Gary Grant y Franchot Tone en SUZY, LA ESPIA DE LOS OJOS AZULES y segunda serial siguiente: ADELANTO, SOLDADOS! (mayores).

\$ 3.40 platas, \$ 2.40 balcón y \$ 1.10 galería.

Además, hoy en POLITEAMA, en primera parte: Jean Harlow, Gary Grant y Franchot Tone en SUZY, LA ESPIA DE LOS OJOS AZULES y segunda serial siguiente: ADELANTO, SOLDADOS! (mayores).

\$ 3.40 platas, \$ 2.40 balcón y \$ 1.10 galería.

Además, hoy en POLITEAMA, en primera parte: Jean Harlow, Gary Grant y Franchot Tone en SUZY, LA ESPIA DE LOS OJOS AZULES y segunda serial siguiente: ADELANTO, SOLDADOS! (mayores).

\$ 3.40 platas, \$ 2.40 balcón y \$ 1.10 galería.

Además, hoy en POLITEAMA, en primera parte: Jean Harlow, Gary Grant y Franchot Tone en SUZY, LA ESPIA DE LOS OJOS AZULES y segunda serial siguiente: ADELANTO, SOLDADOS! (mayores).

\$ 3.40 platas, \$ 2.40 balcón y \$ 1.10 galería.

Además, hoy en POLITEAMA, en primera parte: Jean Harlow, Gary Grant y Franchot Tone en SUZY, LA ESPIA DE LOS OJOS AZULES y segunda serial siguiente: ADELANTO, SOLDADOS! (mayores).

\$ 3.40 platas, \$ 2.40 balcón y \$ 1.10 galería.

Además, hoy en POLITEAMA, en primera parte: Jean Harlow, Gary Grant y Franchot Tone en SUZY, LA ESPIA DE LOS OJOS AZULES y segunda serial siguiente: ADELANTO, SOLDADOS! (mayores).

\$ 3.40 platas, \$ 2.40 balcón y \$ 1.10 galería.

Además, hoy en POLITEAMA, en primera parte: Jean Harlow, Gary Grant y Franchot Tone en SUZY, LA ESPIA DE LOS OJOS AZULES y segunda serial siguiente: ADELANTO, SOLDADOS! (mayores).

\$ 3.40 platas, \$ 2.40 balcón y \$ 1.10 galería.

Además, hoy en POLITEAMA, en primera parte: Jean Harlow, Gary Grant y Franchot Tone en SUZY, LA ESPIA DE LOS OJOS AZULES y segunda serial siguiente: ADELANTO, SOLDADOS! (mayores).

\$ 3.40 platas, \$ 2.40 balcón y \$ 1.10 galería.

Además, hoy en POLITEAMA, en primera parte: Jean Harlow, Gary Grant y Franchot Tone en SUZY, LA ESPIA DE LOS OJOS AZULES y segunda serial siguiente: ADELANTO, SOLDADOS! (mayores).

\$ 3.40 platas, \$ 2.40 balcón y \$ 1.10 galería.

Además, hoy en POLITEAMA, en primera parte: Jean Harlow, Gary Grant y Franchot Tone en SUZY, LA ESPIA DE LOS OJOS AZULES y segunda serial siguiente: ADELANTO, SOLDADOS! (mayores).

\$ 3.40 platas, \$ 2.40 balcón y \$ 1.10 galería.

Además, hoy en POLITEAMA, en primera parte: Jean Harlow, Gary Grant y Franchot Tone en SUZY, LA ESPIA DE LOS OJOS AZULES y segunda serial siguiente: ADELANTO, SOLDADOS! (mayores).

\$ 3.40 platas, \$ 2.40 balcón y \$ 1.10 galería.

Además, hoy en POLITEAMA, en primera parte: Jean Harlow, Gary Grant y Franchot Tone en SUZY, LA ESPIA DE LOS OJOS AZULES y segunda serial siguiente: ADELANTO, SOLDADOS! (mayores).

\$ 3.40 platas, \$ 2.40 balcón y \$ 1.10 galería.

Además, hoy en POLITEAMA, en primera parte: Jean Harlow, Gary Grant y Franchot Tone en SUZY, LA ESPIA DE LOS OJOS AZULES y segunda serial siguiente: ADELANTO, SOLDADOS! (mayores).

\$ 3.40 platas, \$ 2.40 balcón y \$ 1.10 galería.

Además, hoy en POLITEAMA, en primera parte: Jean Harlow, Gary Grant y Franchot Tone en SUZY, LA ESPIA DE LOS OJOS AZULES y segunda serial siguiente: ADELANTO, SOLDADOS! (mayores).

\$ 3.40 platas, \$ 2.40 balcón y \$ 1.10 galería.

"EL EMBRUJO DE SEVILLA" Y "LA PLASMATORIA", HOY POR LA CIA. GARCIA LEON-PERALES

"RAMO DE LOCURA", DE LOS ALVAREZ QUINTERO, SE ESTRENA EL LUNES

Dos funciones anuncia para hoy sábado la Compañía García León-Perales, que sigue actuando con ruidoso éxito en el Teatro Carrera. En la vespertina subirá a escena el gran éxito de la temporada, la comedia dramática de Carlos Reyles "El Embrujo de Sevilla", teatralizada por Manuel Martín Gual y por Juan López de Garrido, con la que el conjunto del Centro, ha conseguido un triunfo sin precedentes. Manuel Perales, Joaquín García León y María del Carmen Prendes, hacen en "El Embrujo de Sevilla" una labor admirable, habiéndose secundados por todo el resto del elenco. Ponien una nota de colorido y de mucha simpatía en la comedia de Carlos Reyles: la hermosa bailarina de rango español Lola Granados, la cantadora flamenca Pepita Lissar, Perosana, Valencia y Morales, que se lucen en el cuadro flamenco. Para la nocturna de hoy sábado se ha programado el éxito de risa "La Plasmatoria", original de Pedro Muñoz Seca y

"UN HUASO EN SANTIAGO", ESTRENA CIA. PEPE ROJAS

El recomendable elenco de comedias cómicas de Pepe Rojas, estrena hoy en el Teatro Politeama, una nueva obra suya, titulada "Un huaso en Santiago", obra de divertidísima trama y escenas de actualidad, que desarrolladas por el mejor elemento que de rodar, hará seguramente una de sus mejores interpretaciones. Este conjunto que se ha impuesto ante el público de la

"AZAIS" SE ESTRENA ESTA NOCHE EN EL TEATRO LA COMEDIA

Un estreno de fuerza, el último de la temporada, es el que ofrecerá esta noche en el Teatro La Comedia la Compañía Nacional de Alejandro Flores.

"Azais" es el título de la deliciosa comedia francesa de Berr y Verneuil, que fué traducida especialmente para Flores, y que es una novedad absoluta para el público de Santiago. Flores comparte responsabilidades en "Azais" con María Lissar y Rafael Frontaura, que tienen los principales papeles. La obra será presentada con

Francia acepta el Plan de Control como lo Propuso el Comité Intervencionista

Contempla la división de España en 8 zonas vigiladas por naves de guerra de las potencias

Gran Bretaña hace circular entre los países interesados un cuestionario

ENTRETANTO SIGUEN CRUZANDO LA FRONTERA NUEVOS GRUPOS DE VOLUNTARIOS PARA MADRID

PARIS, 29. — (U. P.). — El Gobierno francés ha decidido replegar favorablemente las negociaciones y pronto la última nota de Londres dirigida a París, Berlín, Moscú, Roma, Lisboa, Valencia y Burgos.

El Gobierno acepta así el plan de control sobre España, sobre la base de 8 zonas que dispuso el Comité de no intervención de Londres.

Un vocero del Quai d'Orsay, dijo: "El plan parece contemplar un control herético, debería impedir con éxito que cualquiera de los beligerantes reciba ayuda externa de aquí en adelante, de modo que sea satisfactorio para Francia."

El delegado francés en Londres está recibiendo hoy instrucciones de notificar a Gran Bretaña la aceptación decidida de Francia y su disposición de cerrar su frontera tan pronto como todos los otros países acepten legítimamente, impidiendo la partida de voluntarios.

La nueva nota británica tenía la forma de cuestionario y pedía al Gobierno una respuesta antes de terminar la próxima semana. Tiene por objeto permitir al Comité de Londres completar el plan de control y quizá extender el compromiso de no intervención a la ingerencia política y financiera, como también al asunto de los voluntarios.

Tiene por objeto la nota hacer la siguiente pregunta a todos los países interesados: ¿acepta formalmente el Gobierno la existencia de una ley prohibitiva de la partida de más voluntarios? ¿Acepta formalmente el plan de control elaborado por el Comité de Londres, que define 82 zonas terrestres, marítimas y aéreas, y distribuir los deberes de vigilancia a las flotas británica, francesa, italiana y alemana?

Tan pronto como lleguen a Londres todas las respuestas, puede declararse efectivo el plan de control y se dará aviso a la organización del control neutral. El Subcomité de Londres se reúne el martes por la mañana, para perorar los puntos de vista de los países que han contestado, de modo que el control pueda iniciarse dentro de las 2 primeras semanas de febrero.

DISTRIBUCION Y RESPONSABILIDAD DE LA VIGILANCIA

La distribución y responsabilidad de la vigilancia se fijó exactamente como las trababan los proyectos estudiados ayer en París por Alvarez del Vayo y Delbos.

El control a lo largo de la frontera franco-española se encomendará a una comisión neutral internacional, probablemente de preferencia compuesta de británicos, portugueses e italianos, aunque los franceses expresaron que no ponían objeción a la inclusión de alemanes o de otras nacionalidades.

El Comité de Londres propuso un control neutral análogo en la frontera hispano-portuguesa, pero se teme que Portugal responda al cuestionario de Londres, insistiendo nuevamente en que él asegurará el control de su propia frontera.

La vigilancia marítima se dividirá así: las flotas francesa y británica de Portugal; la flota británica de Portugal a Málaga; la flota alemana de Málaga a Valencia; la flota italiana, desde Valencia a Port Vendre, en la frontera francesa.

Las flotas francesa e italiana tendrían el control de las islas Baleares y la flota francesa tendría la responsabilidad de las aguas costaneras de la zona española de Marruecos.

De modo que Rusia no ha sido invitada a participar en el control, aunque se espera que mucho del tránsito marítimo sujeto a control sea ruso.

En general, el Comité de Londres adoptó el principio que los británicos y franceses podrían ejercer la vigilancia de las costas del territorio en posesión de los franceses y los italianos y alemanes, la de las costas aun bajo el control del Gobierno.

ITALIA Y ALEMANIA

ROMA, 29. — (U. P.). — Italia continúa de acuerdo con Alemania, estudiando la nueva nota británica referente a la vigilancia de la frontera, que entra en vigencia la prohibición del envío de voluntarios a España.

Se ha resuelto que Italia conteste a Londres lo más pronto posible.

Los diplomáticos extranjeros dicen que Italia y Alemania desean tener la seguridad de que el general Franco obtendrá la victoria antes de comprometerse en cualquier política que pueda dar la ventaja a los gobiernistas.

Se considera seguro que las 2 naciones fascistas insistirán en el establecimiento de un sistema efectivo de control que se pondrá en vigor simultáneamente con la vigencia del embargo de los voluntarios.

El examen de los detalles del sistema de control de los voluntarios de la proposición italo-alemana para sacar de España a todos los mercenarios y propa-

El Plan de Control como lo Propuso el Comité Intervencionista

MILES DE OBREROS CONSTRUYEN FEBRILMENTE UN DIQUE PARA PROTEGER LA CIUDAD DE CAIRO CONTRA LA INUNDACION DEL MISSISSIPPI

La altura será de dieciocho metros. — La Avenida deberá llegar a ese punto el miércoles próximo. — Entre tanto, en Memphis rebalsan ya en algunas partes el parapeto que protege la localidad. — Roosevelt nombró una comisión de cinco personas encargada de prestar ayuda al millón de damnificados

NUOVA YORK, 29. — (U. P.). — El número de muertos en las zonas inundadas del Ohio y del Mississippi alcanza a 280; todavía hay más de un millón de personas sin hogar y los cien mil hombres que trabajan en las defensas del Mississippi estuvieron hoy sometidos a nuevos esfuerzos debido al pronóstico de lluvias generales en los valles del Ohio y Tennessee, lo cual encierra la amenaza de una prolongación de las inundaciones.

Las zonas amenazadas ahora son las de Cairo (Illinois) y Melwood (Arkansas), porque la crecida de la inundación llegó hoy a Evansville (Indiana). Mientras tanto, el río está bajando de nivel en el valle del Ohio superior, dejando a las desahuciadas poblaciones la tarea de retirar el barro de las calzadas.

En Memphis hay 500 personas atacadas de influenza y hay 10 mil refugiados concentrados en los terrenos de la feria y 20 mil alojados en otro sitio.

Los puentes de las tierras bajas están llenos de refugiados. Aviones volaron sobre las tierras bajas en las frías y fangosas aguas y esperan terminar las obras de emergencia, que forman un dique de 18 metros, al anochecer.

La crisis debe producirse el miércoles. Las escuelas de Memphis han sido clausuradas hoy para albergar a los refugiados.

LOUISVILLE (Kentucky), 29. — (U. P.). — Se informa oficialmente que han perecido 190 personas a causa de las inundaciones.

NUOVA YORK, 29. — (U. P.). — El número de los damnificados por las inundaciones es aproximadamente de un millón. Se sabe de 396 muertos. Los

daños materiales se calculan en 400 millones de dólares. WASHINGTON, 29. — (U. P.). — El Presidente Roosevelt nombró una comisión pro-ayuda de las zonas inundadas, compuesta de cinco personas cuyo primer problema será ayudar a un millón de desamparados a restablecer sus hogares.

La comisión estará integrada por Harry L. Hopkins; el jefe de la división de Asistencia Social, general de división Edward M. Markham, jefe de los ingenieros del Ejército; coronel F. C. Harrington y también Mr. J. M. Smith, miembro de la Cruz Roja.

Los fondos de ayuda de la Cruz Roja alcanzan casi a cinco millones de dólares o casi la mitad de la suma de 10

El Gobierno mientras tanto se prepara para facilitar préstamos en dinero para la reconstrucción de las casas, en la medida que le hizo hacer la misma cuando facilitó la cantidad de diez millones de dólares para la reconstrucción de las casas destruidas por las inundaciones en los Estados de Nueva Inglaterra.

MEMPHIS, 29. — (U. P.). — Los ingenieros del ejército han predicho que hasta el fin de las lluvias no aumentará la presión del agua del río en el borde del parapeto que la Cruz Roja rebalsan en dos pies. Muertos tanto 100 mil hombres están amontonados sacos de arena en las partes altas de los diques.

Habían tenido que retroceder los rebeldes en la Ciudad Universitaria

FRONTERA FRANCO-ESPAÑOLA, 29. — (U. P.). — En los sectores de Elbur y Granada, el frente vasco de operaciones militares ha sido limitado a diques de fusilería y artillería. Los movimientos de tropas.

Los milicianos que han ocupado la posición del monte Arenal, sostienen que los insurrectos han estado combatiendo entre sí, y que ayer oyeron distintamente los disparos de rifles y de morteros desde las trincheras en las trincheras insurrectas.

Las últimas informaciones llegadas a la frontera, desde el frente de Aragón, anuncian que los milicianos de la Cruz Roja, que la artillería gobiernista ha estado bombardeando fuertemente las posiciones de los opositores en Huesca, manteniendo un intenso fuego de ametralladoras sobre las trincheras más próximas.

Los desechos procedentes de Madrid, indican que ha habido hoy una calma relativa en Aragón, mientras que en el sector de Elbur y Granada, los milicianos asaltaron las líneas enemigas, apoderándose de toda una línea de trincheras. Posteriormente los insurrectos lanzaron una

contra ofensiva que fue rechazada, pues, según se informa en el tiempo que medió entre la caída de la línea de trincheras, los milicianos habían logrado establecer baterías de ametralladoras, fortificando además las posiciones recientemente conquistadas.

En vista de que los opositores procedían a su retirada de las trincheras, los milicianos de la Cruz Roja, en Montaña, en la zona de Elbur y Granada, se apresuraron a ocupar las posiciones de los milicianos, impidiéndoles la retirada.

Como consecuencia de este movimiento, los insurrectos que ocupaban el frente de la Cruz Roja, tuvieron que abandonar sus posiciones más allá de la línea de Elbur y Granada, y se apresuraron a abandonar la zona de Elbur y Granada, y se apresuraron a abandonar la zona de Elbur y Granada.

En vista de que los opositores procedían a su retirada de las trincheras, los milicianos de la Cruz Roja, en Montaña, en la zona de Elbur y Granada, se apresuraron a ocupar las posiciones de los milicianos, impidiéndoles la retirada.

Como consecuencia de este movimiento, los insurrectos que ocupaban el frente de la Cruz Roja, tuvieron que abandonar sus posiciones más allá de la línea de Elbur y Granada, y se apresuraron a abandonar la zona de Elbur y Granada.

En vista de que los opositores procedían a su retirada de las trincheras, los milicianos de la Cruz Roja, en Montaña, en la zona de Elbur y Granada, se apresuraron a ocupar las posiciones de los milicianos, impidiéndoles la retirada.

Como consecuencia de este movimiento, los insurrectos que ocupaban el frente de la Cruz Roja, tuvieron que abandonar sus posiciones más allá de la línea de Elbur y Granada, y se apresuraron a abandonar la zona de Elbur y Granada.

En vista de que los opositores procedían a su retirada de las trincheras, los milicianos de la Cruz Roja, en Montaña, en la zona de Elbur y Granada, se apresuraron a ocupar las posiciones de los milicianos, impidiéndoles la retirada.

Como consecuencia de este movimiento, los insurrectos que ocupaban el frente de la Cruz Roja, tuvieron que abandonar sus posiciones más allá de la línea de Elbur y Granada, y se apresuraron a abandonar la zona de Elbur y Granada.

En vista de que los opositores procedían a su retirada de las trincheras, los milicianos de la Cruz Roja, en Montaña, en la zona de Elbur y Granada, se apresuraron a ocupar las posiciones de los milicianos, impidiéndoles la retirada.

Como consecuencia de este movimiento, los insurrectos que ocupaban el frente de la Cruz Roja, tuvieron que abandonar sus posiciones más allá de la línea de Elbur y Granada, y se apresuraron a abandonar la zona de Elbur y Granada.

En vista de que los opositores procedían a su retirada de las trincheras, los milicianos de la Cruz Roja, en Montaña, en la zona de Elbur y Granada, se apresuraron a ocupar las posiciones de los milicianos, impidiéndoles la retirada.

Como consecuencia de este movimiento, los insurrectos que ocupaban el frente de la Cruz Roja, tuvieron que abandonar sus posiciones más allá de la línea de Elbur y Granada, y se apresuraron a abandonar la zona de Elbur y Granada.

En vista de que los opositores procedían a su retirada de las trincheras, los milicianos de la Cruz Roja, en Montaña, en la zona de Elbur y Granada, se apresuraron a ocupar las posiciones de los milicianos, impidiéndoles la retirada.

Como consecuencia de este movimiento, los insurrectos que ocupaban el frente de la Cruz Roja, tuvieron que abandonar sus posiciones más allá de la línea de Elbur y Granada, y se apresuraron a abandonar la zona de Elbur y Granada.

En vista de que los opositores procedían a su retirada de las trincheras, los milicianos de la Cruz Roja, en Montaña, en la zona de Elbur y Granada, se apresuraron a ocupar las posiciones de los milicianos, impidiéndoles la retirada.

Como consecuencia de este movimiento, los insurrectos que ocupaban el frente de la Cruz Roja, tuvieron que abandonar sus posiciones más allá de la línea de Elbur y Granada, y se apresuraron a abandonar la zona de Elbur y Granada.

En vista de que los opositores procedían a su retirada de las trincheras, los milicianos de la Cruz Roja, en Montaña, en la zona de Elbur y Granada, se apresuraron a ocupar las posiciones de los milicianos, impidiéndoles la retirada.

Como consecuencia de este movimiento, los insurrectos que ocupaban el frente de la Cruz Roja, tuvieron que abandonar sus posiciones más allá de la línea de Elbur y Granada, y se apresuraron a abandonar la zona de Elbur y Granada.

LA DUQUESA QUE FUE 6 MESES PRISIONERA DE LOS GOBIERNISTAS PINTA LA "VERDADERA" SITUACION ENTRE LOS LEALES

Kleber, judío alemán que se hace pasar por ruso, el único enemigo de Franco. — Un pueblo pacífico transformado en manada de fieras. — Sólo el terror mantiene la cohesión de los defensores de Madrid. — Los días trágicos que vive la capital

BIARRITZ, 29. — (U. P.). — La Duquesa de Vitoria, que llevó a Biarritz después de un largo cautiverio que hubo de soportar en carácter de rehén monarquista de las autoridades de Madrid, y que logró finalmente verse libre de él gracias a la intervención del Gobierno argentino, declaró hoy en una entrevista concedida exclusivamente al corresponsal de la United Press:

"Me encontraba en Madrid al comenzar la guerra civil, y fui tomada como rehén pocos días después del sitio del cuartel de la Montaña."

"Fui llevada a la Cárcel Modelo, junto con los peores criminales, y sólo debí mi vida a la Providencia. Poco después del primer ataque de los nacionalistas contra Madrid, fui trasladada a un antiguo convento."

"Al iniciarse la guerra, mis mejores amigos fueron asesinados: unos en sus casas, otros en las calles y otros en los cafés. Entre ellos figuraban el Marqués de Torneros y el Conde Torre Arias, así como muchos otros cuyo único crimen era pertenecer a familias de la aristocracia."

"Lo peor es que esta guerra ha sido impuesta a nuestro pueblo tranquilo por extranjeros que han crucificado nuestra cristiana y apacible España. Usted sabe muy pacífico es nuestro pueblo, apacible hasta el punto de que se le califique, en el extranjero, de indolente. Ese mismo pueblo, que en tiempo normal no se agitaría, se ha transformado de repente, bajo la influencia de los agitadores extranjeros, en fieras ávidas de carnicería y de sangre."

"En el mundo entero se cuentan cosas espantosas acerca de la crueldad de los milicianos rojos para con sus inocentes víctimas. Creo que no se exagera, sino que por el contrario la verdad es aun peor de lo que pueden decir los diarios mejor informados."

"Estuve prisionera durante casi 6 meses, y a cuántos de esos desgraciados fui llevada para ser ejecutados por crímenes imaginarios!"

En seguida, la Duquesa describió los esfuerzos de algunos de los leales, que han logrado librarse de la cárcel, para salvar sus vidas:

"Están ocultos — dijo — o hacen cosas fantásticas para tratar de ocultar su identidad. Algunos andan disfrazados"

de obreros, otros están ocultos por amigos seguros y la mayoría vive mezclada con los obreros y milicianos.

"Muchos se han enrolado en la milicia anarquista, y están en las trincheras rojas, esperando la primera oportunidad para huir y cruzar las líneas nacionalistas."

Como se le interrogara respecto de la defensa de Madrid, contestó:

"Un hombre manda en Madrid. Es un extranjero, un judío alemán que quiere pasar por ruso: el general Kleber. Es el único verdadero enemigo del general Franco."

"Los pobres españoles están rodeados por extranjeros, que son los que constituyen la brigada internacional. Los hombres que constituyen la masa son como ovejas: siguen a los otros ciegamente, sin pensar y sin comprender. Los mismos que hoy quemaban las iglesias y bailaban en los conventos, irían mañana a misa y se postrarían de hinojos para recibir la comunión, si cambiara su amor."

"Hace mucho tiempo que los milicianos habrían desertado y abandonado a sus jefes extranjeros, si no fuera por los temores de ser fusilados al llegar a las líneas nacionalistas, y los agentes de Kleber no desperdiciarían una ocasión para desarrollar ese miedo y sembrar el terror."

"Las mujeres, como siempre, han demostrado mayor sentido común que los hombres, y se niegan a evacuar Madrid, porque creen que las tropas del general Franco, al entrar a la ciudad, traerán el orden y alimentos."

"La población de Madrid vive casi exclusivamente de la leche y de la carne. La mayoría de los habitantes viven en casas parcialmente destruidas por las granadas y las bombas, y muchos son los que se disputan la leña verde o los árboles acibados de cortar, en su afán de obtener combustible."

"Pobre Madrid! ¿Qué quedará de nuestra capital si la guerra dura aún mucho?"

Al terminar la entrevista declaró que consideraba segura la victoria del general Franco, si bien creía que la campaña sería larga y trepadora con numerosas dificultades.

La Duquesa cree que España atravesará después un período de dictadura militar, pero que este será corto, e insiste en que "los tradicionalistas españoles confían restablecer la monarquía antes de mucho."

CONDENADOS A MUERTE 13 DE LOS 17 PROCESADOS POR EL COMLOT DE LOS TROTSKYSTAS EN RUSIA

Son ellos: Piatakov, Serebriakov, Muralov, Livshits, Brobnis, Boguslavsky, Knyazev, Rataichak, Norikin, Shestok, Turok, Grashe y Pushin. — Radek, Sokolnikov y Arnold fueron condenados a diez años. — Stroilov recibió ocho años. — El proceso duró siete días, y en él se hicieron las más sensacionales revelaciones. — Se afirma que ha terminado el trotskismo

MOSCU, 30. — (U. P.). — La Corte condenó a Radek, Sokolnikov y Arnold a 10 años de prisión, a los fines de la pena de muerte. Los otros 13 procesados fueron condenados a la pena capital.

El veredicto no fue aplaudido. Los reos no se emocionaron. Radek, que parecía conocer anticipadamente el veredicto, se sonrió con otro bostezo en la banca de los acusados.

Las sentencias fueron anunciadas a las 3.15 horas (hora de Moscú). Los condenados a muerte serán fusilados.

Los condenados tienen derecho a apelar ante el Comité Ejecutivo Central y pedir clemencia, pudiendo hacerlo también los sentenciados a prisión.

Si no reciben respuestas favorables, al término de 72 horas los condenados a muerte serán ejecutados; pero si llegan respuestas desfavorables antes de terminar ese lapso de tiempo serán ajusticiados antes de la ejecución del mismo.

Todos los condenados a prisión perderán sus derechos políticos hasta 5 años después de cumplir sus sentencias.

El veredicto asegura que el "trotskismo" es un peligro para la Unión Soviética, y que el "trotskismo" será sometido a proceso.

Después de que el tribunal anunció la sentencia, Radek, Sokolnikov y Arnold se levantaron y se dirigieron a la banca de los acusados.

En la banca de los acusados se levantaron Radek, Sokolnikov y Arnold, y se dirigieron a la banca de los acusados.

Los acusados fueron conducidos a la banca de los acusados, y se les anunció la sentencia.

Los condenados a muerte serán fusilados, y los condenados a prisión perderán sus derechos políticos hasta 5 años después de cumplir sus sentencias.

El veredicto asegura que el "trotskismo" es un peligro para la Unión Soviética, y que el "trotskismo" será sometido a proceso.

Después de que el tribunal anunció la sentencia, Radek, Sokolnikov y Arnold se levantaron y se dirigieron a la banca de los acusados.

Los acusados fueron conducidos a la banca de los acusados, y se les anunció la sentencia.

Los condenados a muerte serán fusilados, y los condenados a prisión perderán sus derechos políticos hasta 5 años después de cumplir sus sentencias.

El veredicto asegura que el "trotskismo" es un peligro para la Unión Soviética, y que el "trotskismo" será sometido a proceso.

Después de que el tribunal anunció la sentencia, Radek, Sokolnikov y Arnold se levantaron y se dirigieron a la banca de los acusados.

Los acusados fueron conducidos a la banca de los acusados, y se les anunció la sentencia.

Los condenados a muerte serán fusilados, y los condenados a prisión perderán sus derechos políticos hasta 5 años después de cumplir sus sentencias.

SIERRAS CIRCULARES SPEAR & JACKSON.
SIERRAS CIRCULARES DISSTON.
SIERRAS CORBINAS SPEAR & JACKSON.
DIENTES DISSTON.
SIERRA HUINCHA PEUGEOT HASTA 5".

MORRISON & CIA
AHUMADA 67-TELEF. 63263 SANTIAGO

AYER OCUPARON ARENAS DEL REY Y JATAR.— EN LOS OTROS SECTORES DEL CENTRO Y DEL NORTE, SEGUN ANUNCIAN LOS INSURRECTOS, NO HA HABIDO OPERACIONES A CAUSA DEL MAL TIEMPO.— MOLA Y LA EXISTENCIA DE ALEMANES EN EL EJERCITO INSURGENTE.— VIOLENTOS TIROTEOS EN LA CIUDAD UNIVERSITARIA.— LAS POSICIONES EN MADRID NO CAMBIAN.— PROGRAMA DE AYUDA AL GOBIERNO QUE TIENEN LOS SOCIALISTAS BELGAS

ba también entre los invitados que fueron recibidos por el ministro de la Guerra, a quien acompañaban los oficiales que se reunieron al Estado Mayor general del Gobierno y los militares del Ministerio.

Los jefes navales británicos pasaron después al Ministerio de la Marina, donde se les dio de cortesía al señor Inda Prieto, y en la tarde, Largo bailero y Prieto retribuyeron la visita almirante, a bordo del "Nelson".

El Consul británico manifestó al corresponsal de la Unipres que la visita del "Nelson" formaba parte de una larga inspección que el almirante de la Flota Backhouse a las unidades de la flota mericana que reemplazarán, temporalmente, en el Mediterráneo las que están evacuando a las islas.

LOS ASILADOS EN BAJAJAS Y LEGACIONES

MADRID 29.—(U. P.)—Según las estadísticas diplomáticas, la cifra de 6.000 refu-

dos españoles y extranjeros habitualmente alojados en las Embajadas y Legaciones de Madrid serán evacuados siempre que llegue a un acuerdo con el Gobierno el pronto materialice el acuerdo.

Mientras tanto, la mayoría de las Embajadas y Legaciones niegan a trasladarse a Valparaíso mientras no tengan la seguridad del Gobierno español de que serán recibidos en Chile. Los únicos que aceptan la Embajada de Chile son la Legación de Argentina y la Legación de Chile, que en la noche de 1200 asilados, en el Hotel de México como 900 y en la Legación de Noruega cerca de 100.

De buena fuente se sabe que la Embajada argentina hay lo uno.

La única excepción de la conducta de las Embajadas y Legaciones, es la Embajada de Cuba, que pronto se traslada a Valparaíso y que ha trasladado ya a muchos asilados. El traslado del pianista de Gershwin y el compositor René Isquierdo.

El Encargado de Negocios

Cuba se propone conferenciar con Alvarez del Vayo sobre el problema de los asilados cubanos en Ginebra, para el regreso de Ginebra, que se permitiera a los españoles abandonar la bajadas y Legaciones solamente una vez que se haya dado la seguridad al Gobierno español que abandonarían el territorio español.

MADRID, 29. — (U. P.). — La Junta de Defensa celebró una reunión en la que estudió y aprobó detalladamente la resolución del aprovisionamiento de Madrid, diciéndose que se debe solicitar una comisión en el extranjero para supervisar la compra y entrega de los alimentos y provisiones destinados a Madrid.

EL DIVORCIO DE
Mrs SIMPSON

LONDRES, 29. (U. P.). — El divorcio general de la reina bien podría haberse producido hace ya una semana, si el procurador del Reino solicitó la

Se hace notar que el Jefe del Poder Judicial, el Procurador del Reino solo se dio a estos detalles cuando ya la posibilidad de intervenir en la concesión del decreto de divorcio.

Los católicos consideran a San Agustín, nacido en 430, como el más grande de los Padres de la Iglesia. En 1988, el papa Juan Pablo II, durante su visita a la ciudad, se refirió a él como el "padre de la América".

de estos congresos. Dos años
pues fue trasladado el congreso
Montevideo para la primera
Verónica de la ciudad.

La decisión de celebrar el
congreso de 1937 en Montevideo
especialmente significado, según
expresado los jefes de la OEA.
El 33.º Congreso será el más
grande que se verifique en Oriente
americano, en la única
ciudad del litoral.

Los anteriores Congresos
históricos se realizaron con
Lille, 1881; Avignon, 1884;
Lima, 1889; París, 1893;
Lyon, 1896; París, 1898;
Lyon, 1899; Jerusalén, 1903;
París, 1904; París-Montreal, 1907;
Lyon, 1909; Lourdes, 1913;
Námur, 1902; 1925;
Roma, 1908; Tours, 1909;
Metz, 1907; Londres, 1905;
Lyon, 1904; Montreal, 1916;
Lyon, 1911; Viena, 1914;
Lourdes, 1914; Roma, 1923;
Lyon, 1924; Chicago, 1926;
Lyon, 1928; Chicago, 1930; Dubuque,
Iowa, 1934.

JOE LOUIS GANÓ
POR PUNTOS A BOB
PASTOR EN N. YORK

un combate en el que los dos boxeadores se encontraban en las mismas condiciones para la pelea que será a diez vueltas.

Louis estaba favorito esta vez de en la proporción de 5 a 1.

NUEVA YORK, 26 (AP). — Joe Louis, venció por decisión a Bob Pastor, en el quinto encuentro a 10 vueltas efectuado esta noche en el ring del Madison Square Garden.

A pesar de que Louis tenía por amplio margen de ventaja, se demostró lento y pasivo frente a Pastor, que usó una estrategia.

Las veinte mil personas presenciaron el encuentro en las casadas tentativas para un golpe al mentón que paró a término al encuentro y proclamaron a Pastor cuando donó el cuadrilátero. Pastor evitó los salvajes de su oponente, gracias a ágil movimiento alrededor.

por ciento.
Tomando parte en el
te de hoy, el ex Ministro
Marina François Pietri
so a la creación del puesto
generalísimo de los tres
cios, principio sustentado
el mariscal Petain. Dijo
sólo el Gobierno debía ser
ponsable de la dirección
guerra. En su opinión, tal
dida comprometería las opor
nes de guerra, porqu
mamente difícil encontrar
hombre que fuese coman
en las tres ramas a

M. Pietri propició la estrecha cooperación de los tres ejércitos, pero declaró que España permanecerá independiente de lo que en 1932 él había creado la Alta Comisión Militar compuesta de los tres ejércitos de los Estados mayores perteneciente a sus ayudante y el mariscal Petain, con la función de coordinar los esfuerzos militares.

do un aumento de salarios
mismo tiempo que el recono-
cimiento de todos los sindicatos
gente de mar.

**POSIBILIDAD DE ABRE-
GLO DE LA HUELGA DE
LA M. M. C.**

WASHINGTON, 29. (U. P.)—La Secretaria del Trabajo, Miss Frances Perkins, después de comenzar con el presidente de la General Motors Corporation, Mr. Alfred Sloan, dijo que las posibilidades de reanudar las negociaciones para llegar a un arreglo en la huelga de la industria de automóviles eran "favorables".

EPIDEMIA DE CARBUNCLO EN MENDOZA

MENDOZA, 29. (U. P.)—Cunde la alarma ante el conocimiento de varios casos de carbunclo constatados en algunos del matadero regional Maipú.

El mal también ha alcanzado a varias personas, que fueron internadas en el hospital de febriles.

Una tropa de ganado fue terminada por el peste.

Se censura enfáticamente la deficiencia de la Inspección Sanitaria, que permitió el desarrollo de la epidemia.

Funcionarios judiciales
del Perú llegaron ayer

ENTRE ELLOS VIENE EL
CAL DE LA CORTE SUPERIOR
DE TRUJILLO, QUIEN TIENE
UNA MISION OFICIAL

este puerto altos funcionarios del Poder Judicial del Perú, entre los que se cuenta el jefe de la Corte Superior de Lima, don Luis Pagador, quien viene a nuestro país a estudiar la organización de las policías chilenas, misión que, más allá de cumplir también en la pública Argentina.

don Manuel Aruillas Ortiz Villate, secretario general del Corte Suprema de Lima, y abogados Juan Debarbieri y Flavio Santa Gadea.

FRESIA
EL MARTES 2 DE FEBRERO
A LAS 7 P. M.
Caldera, Chañaral, Taljall, Antioquia
... de cámara, ...

TERA CLASE:
o personas, ropa de cama y todo

DE PREFERENCIA:
personas, con lavatorios, comedor
como de 1.ª clase.
se sólo tiene un recargo de 50 por

**NORTE: EL VIERNES 19
HASTA IQUIQUE.**

es y pasajes:

Com.
pasaje
casilla

Expreso Villalencia, Arequipa
1054. Teléfono 62708 y 62709
Casilla 698. Santiago

En honor de los Generales señores Fuentes y Escudero



Don Carlos Fuentes R.



Don Jorge Escudero O.

Los generales señores Carlos Fuentes Rabá y Jorge Escudero Oñalola, que serán festejados a mediodía de hoy con un banquete en el Club Militar, por los jefes y oficiales del Estado Mayor del Ejército, con motivo de sus recientes ascensos.

Que se apliquen con estrictez las penas y multas sobre los roces a fuego de los bosques

Pide el Ministro de Tierras y Colonización en circular a los Intendentes y Gobernadores

El Ministro de Tierras y Colonización don Alejandro Errázuriz Mackenna, ha enviado con fecha de ayer una interesante circular a los Intendentes y Gobernadores del país sobre roces a fuego, con el objeto de que dichas autoridades hagan cumplir con estrictez las multas y penas contempladas en los artículos respectivos de la Ley de Bosques.

A este respecto, debemos informar que el Ministro señor Errázuriz estudia con los jefes de secciones y técnicos de ese Ministerio un proyecto que contempla un plan de reforestación para todo el país.

TEXTO DE LA CIRCULAR A PROVINCIAS

Damos a continuación el texto de la circular enviada a los Intendentes y Gobernadores del país:

"Este Ministerio se permite reiterar a U.S. el contenido de las circulares números 2 y 15 de fechas 2 de febrero y 5 de diciembre del año pasado, que sobre roces a fuego se han impartido a las Intendencias, Gobernaciones, Dirección General de Carabineros y demás autoridades con el fin de que, dada la proximidad de la época de quema de los roces de montaña, se aminoren en lo posible los perjuicios que todos los años se producen con este motivo.

En el Reglamento aprobado por decreto N.º 372, de 25 de febrero del año pasado, se estableció en su artículo 2.º que los interesados en habilitar terrenos para la agricultura por medio de la roza a fuego, deberán presentar una solicitud con un año a lo menos, de anticipación, a la Intendencia o Gobernación respectiva.

En sus artículos 3.º y 4.º se establece que estas solicitudes deberán ser informadas por la Dirección General de Tierras y Colonización, por intermedio de los funcionarios técnicos de la Sección Bosques y los asesores del Departamento de Mensura de dicha Dirección General.

El artículo 14 obliga a las Intendencias y Gobernaciones a enviar anualmente al Ministerio de Tierras y Colonización, la lista completa de los decretos otorgados sobre permisos de roza a fuego en la zona de su respectiva jurisdicción, así como la de los permisos denegados. Si es posible, procurarán que estas listas sean publicadas en los diarios de la localidad respectiva.

En su artículo 15 se indica que el Ministerio de Tierras y Colonización repartirá a los carabineros y funcionarios encargados del control de las rozas a fuego, las listas de permisos otorgados y denegados por las

S. E. el Presidente de la República partió ayer a Viña

Hoy almorzarán a bordo del "Moreno"

S. E. el Presidente de la República se dirigió ayer tarde, a las 18.30 horas, a Viña del Mar, con el objeto de tomar algunos días de descanso. Le acompaña su hijo, el senador don Fernando Alessandri.

En los momentos de partir en automóvil, despidieron al Excmo. señor Alessandri, el Intendente de Santiago, don Julio Bustamante, el Secretario Jefe de la Presidencia, don Nelson Bravo, y el Edecán, mayor don Alberto Briceño. Es probable que el Presidente de la República se encuentre en dicho balneario de varias semanas.

HOY ALMOZARÁN A BORDO DEL "MORENO"

El Excmo. señor Alessandri almorzará hoy a mediodía a bordo del "Moreno" acompañado de los Ministros de Defensa Nacional don Emilio Bello Codesido y de Relaciones Exteriores don Miguel Cruchaga Tocornal, accediendo a la invitación especial formulada por el jefe de la Escuela de Mar, argentina, comandante señor León Scasso.

HUGO FUENZALDA,

DIRECTOR DE LA CAJA DE RETIRO DE FF. CC.

Ha quedado firmado por el Presidente de la República y el Ministro de Fomento, un decreto por el cual se nombra, en el carácter de suplente, Director de la Caja de Retiro y Previsión del Estado, al contador general de esa repartición, don Hugo Fuenzalda Wendt, mientras el propietario desempeña el cargo de Ministro del Trabajo.

AVENIDA DE PLAZA ITALIA

A ESTACIÓN SANTA ELENA

Ayer el Ministro y Subsecretario de Fomento, señores Ailamos Barros y Carlos Lavirar, respectivamente, acompañados del jefe de Urbanismo don Luis Muñoz, visitaron los lugares en que se construirá la gran Avenida que partirá desde Plaza Italia a Estación Santa Elena, de acuerdo con la ley aprobada por el Congreso.

Se impusieron los señores Ailamos Barros y Bolívar del lugar en que quedará construida, la nueva Estación de Rufo, de los edificios y sitios que expropiarán, etc.

El proyecto de ley se mandará promulgar posiblemente en los comienzos de la semana entrante.

Don Máximo Valdés Fontecilla fué designado presidente de la Junta de Exportación Agrícola

El decreto fué firmado ayer por S. E. el Presidente de la República y el Ministro de Agricultura, don Fernando Moller

Acompañado del Ministro de Agricultura, don Fernando Moller, celebró ayer la mañana de ayer una detenida entrevista con S. E. el Presidente de la República, el Excmo. Ministro de Agricultura don Máximo Valdés Fontecilla.

Durante el desarrollo de esta entrevista se abordó el problema de la producción del trigo, sus relaciones directas con el precio de la harina y del pan y el rol a cumplir por la Junta de Exportación Agrícola.

El Excmo. señor Alessandri ofreció al señor Valdés el cargo de Presidente de dicha institución, en atención a la renuncia presentada por el titular señor Manuel A. Arizta.

El señor Valdés Fontecilla agradeció al señor Alessandri esta demostración de confianza y aceptó dicho cargo.

En los diferentes círculos la designación de don Máximo Valdés Fontecilla ha merecido elogiosos comentarios.

Ayer mismo fué firmado por



D. Máximo Valdés Fontecilla

Creación de la Jefatura de los Servicios de Aviación

Jefe de esta repartición se designará al Comodoro del Aire, don Armando Castro. —Se estudia la creación de dos Brigadas de Aviación. — Otras noticias de Defensa

Según se nos informó ayer, el Comando en Jefe de la Fuerza Aérea tiene en estudio la creación de dos nuevas brigadas tendientes a dar mayor amplitud y eficiencia a los servicios de su dependencia y obtener una mejor preparación del cuadro de oficiales, de acuerdo con el aumento de la Planta de la Fuerza Aérea recientemente aprobado por el Congreso Nacional.

Se nos informó asimismo que el estudio de estos proyectos se encuentra bastante avanzado y que es probable que dentro de poco se conviertan en decretos supremos.

JEFATURA DE LOS SERVICIOS DE AVIACIÓN

Por otra parte, es cosa resuelta ya la creación de la Jefatura de los Servicios de Aviación, repartición que al igual que su

similar del Ejército, se ocupará de todos los estudios de especial importancia relacionados con los diferentes servicios de la Fuerza Aérea Nacional.

Jefe de los Servicios de Aviación, sería designado el nuevo Comodoro del Aire don Armando Castro, actual Director de la Escuela de Aviación, quien delatará en algunos días más la dirección de ese establecimiento para entregárselo al Comandante don Darío Mujica.

DOS BRIGADAS DE AVIACIÓN

Se nos informó, también, que se crearán dos Brigadas de Aviación las que estarán a cargo de los Comandantes de Grupo con mayor antigüedad en el grado.

La primera de estas brigadas estaría formada por la base de "Los Cóndores" (Iquique), por el Grupo N.º 2 de Anfibios de Quinteros y por la Escuela de Tiro y Bombardeo de ese mismo puerto. Compondrán la segunda, la base de Maquehue (Temuco), Chamiza (Puerto Montt) y la Escuadrilla de Anfibios de Magallanes.

La dotación de estas brigadas se completará con las nuevas adquisiciones de material de aviación que se harán con los fondos que para tal objeto acordó el Congreso Nacional.

ACADEMIA DE AVIACIÓN

Ha quedado terminado el estudio del proyecto por el cual se crea la Academia de Aviación, establecimiento que tendrá por objeto formar los oficiales del Estado Mayor de la Fuerza Aérea Nacional.

RESTAURANTES POPULARES

EL MENU DE HOY

Restaurant Castro, Castro 420.

Restaurant Portugal, Portugal 720.

Salpicón.

Caldillo de papas.

Chanfaina.

Porotos.

Mote con huesillos.

Te.

Se atiende pedidos de viandas.

Plato \$ 0.40.

Postre 0.30.

Te. 0.20.

Bebidas grasasas, 0.50.

No podrán regir nuevas tarifas de teléfonos

Mientras no se conozca el informe de la comisión gubernativa

El Ministerio del Interior dió curso ayer a un decreto por el cual se dispone que, mientras no se conozca el informe de la comisión nombrada para dictaminar sobre los balances y utilidades de la Compañía de Teléfonos, no podrán entrar en vigencia las nuevas tarifas acordadas por esta Compañía.

Descuentos en el Bco. Central a la Caja de C. Agraria

Ayer fué promulgada la ley respectiva

El Ministerio de Hacienda ha dado curso al decreto del Ejecutivo, por el cual se promulga la ley que autoriza a la Caja Agraria para descontar en el Banco Central de Chile hasta la suma de veinte millones de pesos.

Dicha suma será destinada a préstamos a los agricultores del país, con preferencia a los de escasos recursos.

Numerosos agricultores han enviado ya sus solicitudes respectivas en su deseo de acogerse a los beneficios de esta ley.

Sociedad Fábrica de Cemento de "EL MELON"

Autorizada por Decretos Supremos de fechas 13 de Julio y 15 de Septiembre de 1906, 26 de Agosto de 1909, 23 de Enero y 21 de Septiembre de 1915, 25 de Abril de 1918, 15 de Octubre de 1919, 25 de Noviembre de 1924 y 10 de Mayo de 1932.

CAPITAL \$ 24,000,000.00

DIRECTORIO

PRESIDENTE
Don Adolfo Eastman C.

VICEPRESIDENTE
Don Rodolfo Jaramillo

DIRECTORES

Don Eduardo B. Budge
Don Enrique Middleton C.

Don Guillermo Forster G.
Don Gustavo A. Oehninger

GERENTE

Don Enrique Ariztia A.

MEMORIA

Que el Directorio presenta en la Cuadragésima Séptima Sesión Ordinaria del 27 de Enero de 1937.

SEÑORES ACCIONISTAS:

Cumplimos con el deber de daros cuenta de la marcha de la Sociedad durante el segundo Semestre del año 1936 y del Balance practicado al 31 de Diciembre último.

La utilidad del semestre después de los castigos correspondientes asciende a \$ 7,926,804.89 que unida al Fondo para Futuros Dividendos de \$ 2,500,219.49 forma un total disponible de \$ 10,427,024.38

Esta utilidad se proponemos distribuirla en la forma siguiente:

Cubrir el Dividendo N.º 95 (\$ 3.00 por acción)	\$ 1,800,000.00
Cubrir el Dividendo N.º 96 (\$ 3.00 por acción)	\$ 1,800,000.00
Repartir el Dividendo N.º 97 (\$ 4.00 por acción)	\$ 2,400,000.00
Pasar a Fondo para Castigo de Maquinarias	\$ 500,000.00
Pasar a Fondo para Renovación de Maquinarias y Construcciones	\$ 288,299.25
Dejar un Fondo para Futuros Dividendos de	\$ 3,638,725.13
Total	\$ 10,427,024.38

Aprobada esta repartición los fondos de la Sociedad quedarían como sigue:

Capital	\$ 24,000,000.00
Fondo de Reserva (Completado)	\$ 5,000,000.00
Fondo de Reserva para Renovación de Maquinarias y Construcciones	\$ 9,000,000.00
Fondo para Castigo de Maquinarias	\$ 2,000,000.00
Fondo de Reserva para Fluctuación de Valores Mobiliarios	\$ 3,041,719.24
Fondo para Futuros Dividendos	\$ 3,638,725.13
Total	\$ 46,680,444.37

BALANCE GENERAL DE LA SOCIEDAD FABRICA DE CEMENTO DE "EL MELON"

EN 31 DE DICIEMBRE DE 1936

ACTIVO		PASIVO	
	Parciales Totales por grupos		Parciales Totales por grupos
ACTIVO INMOVILIZADO:		PASIVO NO EXIGIBLE:	
Terrenos	\$ 643,201.20	Capital	\$ 24,000,000.00
Construcciones	\$ 5,204,489.48	Fondo de Reserva	\$ 5,000,000.00
Castigo	\$ 214,333.74	Fondo para Futuros Dividendos	\$ 2,500,219.49
	\$ 4,999,095.74	Fondo de Reserva para Fluctuaciones de Valores	\$ 3,041,719.24
Maquinarias	\$ 6,303,432.98	Mobiliarios	\$ 3,041,719.24
Castigo	\$ 621,422.31	Fondo de Reserva para Renovación de Maquinarias y Construcciones	\$ 9,000,000.00
	\$ 5,682,030.67	Fondo para Castigo de Maquinarias	\$ 2,000,000.00
Muebles y Utiles	\$ 328,718.87		\$ 1,500,000.00
Castigo	\$ 25,020.39		\$ 4,719,684.00
	\$ 303,699.48	PASIVO EXIGIBLE:	
Material Rodante y Líneas	\$ 511,584.28	Varios Acreedores	\$ 2,020,708.23
Castigo	\$ 37,970.42	Cuentas por Pagar y Operaciones Pendientes	\$ 1,929,310.28
	\$ 473,613.86	Provisión para pago de Impuestos, Gratificaciones, Participación Sindical, etc.	\$ 3,950,000.00
Animales y Carnavales	\$ 78,072.60	PASIVO TRANSITORIO:	
Castigo	\$ 3,250.50	Provisión para Levas Sociales	\$ 600,000.00
	\$ 74,822.60	Dividendos no Reclamados	\$ 588,631.88
Alumbrado Eléctrico y Agua Potable	\$ 17,340.50	Cuentas en Suspensión	\$ 71,379.25
Castigo	\$ 2,629.90		\$ 1,260,011.13
	\$ 14,711.60	GANANCIAS Y PERDIDAS:	
Canteras La Calera	\$ 605,289.39	Reserva para Levas Sociales	\$ 600,000.00
Castigo	\$ 69,321.20	Reserva para Levas Sociales	\$ 588,631.88
	\$ 535,968.19	Cuentas en Suspensión	\$ 71,379.25
Desvío Navío	\$ 210,857.42	Reserva para Levas Sociales	\$ 600,000.00
Castigo	\$ 13,178.58	Reserva para Levas Sociales	\$ 588,631.88
	\$ 197,678.84	Cuentas en Suspensión	\$ 71,379.25
Ensanche 1935/36	\$ 6,897,018.88	Reserva para Levas Sociales	\$ 600,000.00
	\$ 10,812,812.06	Reserva para Levas Sociales	\$ 588,631.88
ACTIVO REALIZABLE:		Reserva para Levas Sociales	\$ 71,379.25
Carbon y Materiales	\$ 9,743,357.47	Reserva para Levas Sociales	\$ 600,000.00
Cemento	\$ 1,043,173.41	Reserva para Levas Sociales	\$ 588,631.88
Varios Deudores	\$ 3,551,747.48	Reserva para Levas Sociales	\$ 71,379.25
Letras por Cobrar	\$ 806,401.75	Reserva para Levas Sociales	\$ 600,000.00
Acciones y Bonos	\$ 14,098,405.25	Reserva para Levas Sociales	\$ 588,631.88
	\$ 20,342,289.56	Reserva para Levas Sociales	\$ 71,379.25
ACTIVO DISPONIBLE:		Reserva para Levas Sociales	\$ 600,000.00
Bancos:		Reserva para Levas Sociales	\$ 588,631.88
Banco de Chile	\$ 3,330,074.56	Reserva para Levas Sociales	\$ 71,379.25
Banco Central de Chile	\$ 13,700.98	Reserva para Levas Sociales	\$ 600,000.00
Banco de Londres y América del Sur	\$ 1,308,807.65	Reserva para Levas Sociales	\$ 588,631.88
Caja Nacional de Ahorros	\$ 17,672.29	Reserva para Levas Sociales	\$ 71,379.25
	\$ 4,695,345.43	Reserva para Levas Sociales	\$ 600,000.00
Caja	\$ 59,994.58	Reserva para Levas Sociales	\$ 588,631.88
	\$ 4,725,340.06	Reserva para Levas Sociales	\$ 71,379.25
ACTIVO TRANSITORIO:		Reserva para Levas Sociales	\$ 600,000.00
Dividendo Interino	\$ 3,600,000.00	Reserva para Levas Sociales	\$ 588,631.88
Mercaderías por Recibir	\$ 410,032.03	Reserva para Levas Sociales	\$ 71,379.25
	\$ 4,010,032.03	Reserva para Levas Sociales	\$ 600,000.00
	\$ 57,890,474.01	Reserva para Levas Sociales	\$ 588,631.88

Cuentas de Orden

Acciones del Directorio en Garantía \$ 280,000.00 | Garantía del Directorio \$ 280,000.00

GANANCIAS Y PERDIDAS

D E B E		H A B E R	
A CASTIGOS:		POR CEMENTO VENDIDO:	
Construcciones.....	\$ 214,393.74	Saldo de esta cuenta.....	\$ 12,997,207.13
Maquinarias.....	621,422.21		
Muebles y Utiles.....	25,020.39	POR INTERESES Y DESCUENTOS:	512,463.00
Material Rodante y Líneas.....	37,970.42	Saldo de esta cuenta.....	2,780.00
Animales y Carruajes.....	3,250.00		
Alumbrado Eléctrico y Agua Potable.....	2,628.90	POR ACCIONES Y BONOS:	
Canteras La Calera.....	89,324.20	Ganancia en Amortización en Bonos.....	
Desvío Navío.....	13,178.58 \$		
			907,138.54
A RESERVA PARA RENOV. DE MAQUINARIAS Y CONSTRUCCIONES:			
Reserva para renovación de maquinarias y construcciones debido a devaluación de la moneda.....	1,006,441.29		
A IMPUESTOS Y LEYES SOCIALES:			
Impuestos 1.a y 2.a Categorías.....	\$ 95,790.49		
Reserva para Impuesto 3.a Categoría.....	500,000.00		
Impuestos Varios.....	2,058,505.98		
Leyes Sociales.....	229,687.20		
Gratificación Extraordinaria al Personal.....	230,000.00		
Participación del Personal en las Ganancias del 2.o Semestre, de acuerdo con el D. F. L. 178, Artículo 147.....	91,365.00		
Sindicato Obrero, participación en las Ganancias del 2.o Semestre, de acuerdo con el D. F. L. 178, Art. 402.....	187,439.05		
		3,392,839.33	
A BIENESTAR SOCIAL:			
Asistencia Social, Escuela, Servicio Médico y Deportes.....	200,381.03		
GANANCIA LIQUIDA.....	7,926,804.89		
		\$ 13,513,655.08	

JOSE VIERA F., Contador.

Valparaíso, 31 de Diciembre de 1936.

ENRIQUE ARIZTIA A., Gerente.

Hemos revisado el Balance que antecede con los libros y documentos y recibido todas las explicaciones que hemos requerido. Es nuestra opinión que refleja fielmente el estado financiero de la Sociedad al 31 de Diciembre de 1936.

ROBINSON PRICE & ROBERTS, Contadores Revisores.

CONFORME CON LOS SALDOS DEL MAYOR.

Valparaíso, 15 de Enero de 1937.

BENIGNO PETIT, Inspectores de Cuentas.

LUIS LANGLOIS

La Escuadra de Mar zarpará esta tarde rumbo al Perú

LA VISITA DE S. E.
El Presidente de la República, Excmo. señor Alessandri, será hoy huésped de honor del contraalmirante Scasso, quien honrar un banquete a bordo del acorazado "Moreno".

En su visita al Primer Mandatario de la República, el distinguido jefe de la Armada, invitó oficialmente a esta recepción, que promete alcanzar brillantes contornos y a la que se han comprometido los Ministros de Estado, jefes de la Armada, del Ejército y funcionarios de Gobierno.

HONORES A S. E.
La bandera del "Moreno" rendirán hoy al Excmo. señor Alessandri los honores correspondientes a su alto rango y la marinería le presentará armas en la cubierta de la nave.

CONDECORACION AL JEFE DE LA ESCUADRA ARGENTINA

Hemos sido informados que el ministro de hoy a mediodía, el ministro de Exteriores don Miguel Cruchaga Toconal, hará entrega de la condecoración de la "Orden a Merito" al jefe de la escuadra argentina, contraalmirante señor Juan Carlos de la Torre, también, a otros jefes de las unidades argentinas.

ESTA TARDE PARTE LA FLOTA

La flota argentina partirá esta tarde de Valparaíso con rumbo al Callao, donde se encontrará, de acuerdo con su itinerario de viaje, el día 2 del próximo mes de febrero.

En el Perú las unidades argentinas permanecerán tres días y luego partirán hacia el San Quintín para continuar a San Ilay y Puerto Belgrano.

Agradecimientos al Intendente don Julio Bustamante y al general D. Humberto Gordon

PLANES DE ALCANTARILLAS
ALCANTARILLADO
HUERFANOS 1241

FÍJASE QUE EL PULIDOR QUE COMPRA
TENGA LA MARCA "SAPOLIO"

Interesante plan elaborado por la Dirección General de Educación Primaria.— En las ciudades de población numerosa se concentrarán los alumnos actualmente distribuidos en pequeñas escuelas.— Ventajas que esta medida reportará a la educación pública.— Por concepto de cánones de arrendamiento de edificios para escuelas se paga, actualmente, la suma de cuatro millones novecientos sesenta mil pesos anuales

**445 ESCUELAS EXISTEN AC-
TUALMENTE**

De los estudios hechos por la Sección de Edificación Escolar desprende que, en la actualidad, existen en todo el país 445 escuelas primarias de las cuales solamente 543 en locales adecuados. Quedan, en consecuencia, 102 escuelas que funcionan en locales inadecuados, lo que, por lo general, no reúnen las condiciones higiénicas y pedagógicas necesarias. Además, la falta de estos locales, no permite la atención adecuada de un número prudencial de alumnos, lo que influye considerablemente en la inflación de la matrícula, y del presupuesto correspondiente.

CANONES DE ARRENDAMIENTO

El total de cánones de arrendamiento que, en la actualidad, por concepto de locales para el funcionamiento de las Escuelas Primarias, asciende a la suma de \$ 4,960,000 anuales.

aumento con respecto a años anteriores. En efecto, en el año 1936 se pagaron, por este capítulo, sólo \$ 4.400.000, y en el año 1935 la suma de \$ 3.954.303.

Con la construcción de escuelas en las zonas rurales, se ahorrará una apreciable suma de dinero, que servirá para ampliar los servicios de la educación primaria en todo el país.

CONCENTRACIÓN DE ESCUELAS

LAS

Uno de los propósitos primordiales del plan de edificación escolar es la concentración de las ciudades de población numerosa. El alumnado actualmente distribuido en pequeñas escuelas.

Así, por ejemplo, en Santiago se proyecta la construcción de 28 grandes edificios, en los cuales se concentrarán 90 escuelas, cuya asistencia media es de 615 alumnos.

La construcción de buenos edificios escolares, que dispongan de salas de clases amplias, co-

cada profesor atender un máximo de 25 alumnos, con lo cual quedarán disponibles muchos profesores que serían destinados a atender nuevas escuelas, que se crearán en las zonas rurales del país.

EDIFICIOS QUE SE PROYECTA CONSTRUIR

El detalle de los edificios proyectados, en general, para todo el país y su capacidad, es como sigue:

para 160 alumnos, 80 alumnos, 253;
para 160 alumnos, 183; para 240
alumnos, 145; para 320 alumnos,
16; para 400 alumnos, 70; para
460 alumnos, 800 alumnos,
33; para 800 alumnos, 48;
para 960 alumnos, 6, y para 1,200
alumnos, 26.

Lo que hace un total de 813 edificios para 5,240 alumnos. En estas construcciones se aprovecharían 175 sitios fiscales, que reúnen las condiciones necesarias, tanto por su ubicación como por su tamaño.

Perú produce actualmente tres millones de litros de pisco, dijo el enólogo señor Lecaros

Durante su conferencia en el Instituto de Ingenieros Agrónomos.— La industria vitivinícola peruana y chilena

[illegible]

perna para la atención de los socios genéros.

2.º— La elaboración de destilación que en los aguardientes peruanos se realiza, cuando los vinos se encuentran en un estado de fermentación, lo que hace que los aguardientes resultantes posean un aroma peculiar, que es el aroma que los caracteriza;

3.º— Las condiciones de los mostos a destilar;

4.º— La fermentación de los mostos, en la que hizo resaltar los siguientes puntos que son de gran importancia para que el vino que se vendimada hasta queda fermenta;

5.º— La calidad de las uvas empleadas en la producción de estos aguardientes, dando a conocer con detalles la zona que produce una uva de primera;

Por medio de cuadros estadísticos de los últimos años hizo ver la importancia de la industria de los pisco en el Perú, que asciende a una producción de la cifra de tres millones de litros.

En seguida, refiriéndose a la industria chilena, dijo que la industria chilena de los vinos

de la protección de la fuerza pública para cumplir con las obligaciones en un carácter permanente industrial, de modo que sean los industrialistas mismos los que se encarguen de la producción;

6.º— El factor técnico. La bodega de los vinos y aguardientes debe ser construida exclusivamente, como debe ser, en pautas técnicas; pues, vemos que en los países extranjeros, como España, ha pasado más el criterio de hacer negocio que el criterio técnico;

7.º— El factor comercial: La producción y limitación del precio de venta de las bodegas económicas sirve para favorecer el consumo de los vinos que todo aficionado industrial al productor.

Dentro de un precio límite, que nasce de la necesidad de cobro de impuesto, el productor no puede tratar de mejorar su producto, sino que debe buscar el medio que le trae consigo aumento del consumo, de manera que para un consumidor que quiere pagar menos por dar productos de mejor calidad, no hay más porvenir que el de

deductivo ayer
o de \$ 22.000
por el Copec
invierte en ropa y mo-
se lo fué a jugar

bilizario, y el resto lo había perdido jugando.

Respecto a los vales y cheques que declaró haberse destruido y arrojado al río Mapocho el mismo día que los obtuvo, e fin de que no se los encontrarán en caso de ser detenidos.

En su parte, la Prefectura de Investigaciones logró recuperar alrededor de tres mil pesos en especies compradas con el dinero producto del robo.

El detenido, junto con los efectos recuperados será puesto en el día de hoy a disposición del Tercer Juzgado del Crimen para los fines legales correspondien-

do lo lógicamente, lo que sies-
se tratara de hacer un modus
que es bailar sus tarjetas con el
modo del artículo, ya que lo
é ha establecido en una industria
y no una sociedad de benefici-
cia.

La fijación de precio favorece
el alcoholismo, una vez que e-
se ha hecho para pensar en el
duesto más al consumo del con-
midir; cuando la verdadera me-
nieri de luchar contra el alcohol
liencia es haciendo que se elab-
ren mejores y más saludabi-
productos, aunque cuesten más
caros ya que al respecto im-
es difícil de adquisición y p-
lo tanto, menos alcoholismo, p-
su calidad y por su precio.

DEFUNCION

Ha dejado de existir nuestra querida madre, hermana y abuelita, doña

ELVIRA OLIVARES v. de SAGUES.

Sus restos serán sepultados en el Cementerio General, hoy sábado 30, a las 4 P. M., partiendo el cortejo desde su casa, habitada en Tacoradi 469 (entre San Isabel y Santa Victoria). — La familia.

La delegación chilena fué nombrada ayer —La presidirá don Jorge Matte Gormáz

S. E., el Presidente de la República y el Ministro de Relaciones Exteriores firmaron ayer el decreto por el cual se designa a la delegación chilena que, según lo dispuesto en el acta suscrita en la Embajada de Chile en Buenos Aires entre el Ministro de Relaciones Exteriores y Comercio de Chile, don Miguel Bruchaga Tocornal, y el Excmo. señor don Enrique Pinot, Ministro de Relaciones Exteriores de Bolivia, deberá reunirse en Santiago durante el mes de abril próximo con el objeto de acordar planes de trabajo para el estudio de las relaciones económicas entre ambos países.

La delegación chilena ha quedado constituida en la siguiente orina:

Don Jorge Mattie Gormaz, que preside, don Alberto Serrano, jefe de Política Comercial del Ministerio de Relaciones; don Juan Waidele, Administrador del Ferrocarril de Arica a La Paz; don Guillermo Arthur; don Osvaldo Galecio; don Juan Mickle; don Fernando Aguirre, y don Guillermo Gazitúa, que actuará de Secretario.

Esta delegación deberá constituirse a mediados del próximo mes con el objeto de iniciar los estudios relacionados con la misión conferida por el Gobierno

Labor desarrollada por este establecimiento. — Un éxito resultó la conferencia del señor Hernández Catá. — En el Municipal se efectuará hoy la velada de clausura

La Escuela de Verano de la Universidad de Chile puso ayer término a sus clases, a las cuales concurrieron numerosos alumnos venidos de todo el país y del extranjero.

Durante el mes que funcionó este establecimiento, desarrolló activa y fructífera labor cultural que ha sido debidamente apreciada. Más de 700 alumnos siguieron las diversas asignaturas y cursos que estuvieron a cargo de los más destacados ca-

la velada de clausura de las actividades de la Escuela de Verano. A este festival han sido invitadas las autoridades educacionales, miembros del Cuerpo Diplomático, parlamentarios y distinguidas personalidades.

A nombre del profesorado hablará el doctor don Luis C. Muñoz; por los alumnos chilenos, don Gilberto Tiredo R.; y por los estudiantes extranjeros, el profesor colombiano don Norberto Solano.

EL FESTIVAL DE AYER
En el Teatro Municipal se llevó a efecto, en la tarde de ayer, el último festival organizado por la Escuela. En esta oportunidad el escritor y diplomático cubano, señor Alfonso Hernández Catá, disertó sobre "Los deberes y derechos de la juventud".

REUNION DE ALUMNOS
Citados por la Directora, don
Amanda Labarca, se reunirán
hoy, a las 10.15 horas, en el
teatro del Liceo N.º 1, todos
los alumnos que han asistido
a los cursos, a quienes se en-
tregará el certificado de asisten-
cia.

Los certificados de aprovecha-
miento serán repartidos el ju-
nes y martes próximos, en la
mañana.

RECEPCION AL PROFESORADO
A las 18.30 horas de hoy, se

En el edificio de Carabineros, la recepción que los alumnos de la Escuela, ofrecerán a la Dirección y profesorado.

Tribunales

gundo Juzgado del Crimen de esta Capital; para juez suplente del Cuarto Juzgado del Crimen; para juez suplente del Quinto Juzgado del Crimen; para secretario suplente también del Quinto Juzgado del Crimen; para juez suplente del Tercer Juzgado Civil de Menor Cuantía de Santiago, y para secretario suplente del Segundo Juzgado de Menor Cuantía de esta ciudad.

la siguiente forma:

PARA JUEZ EN PROPIEDAD
—Don Manuel Antonio López Pelegrín Sepúlveda M., relator de Gustavo Montero R., relator de tiago.

PARA JUEZ SUPLENTE D
—Don Rodolfo Bustos León, juez grín Sepúlveda M., relator de rena, y don Oscar Acevedo, juez

PARA JUEZ SUPLENTE D
—Don Vidal A. Arellano, juez Bustos León, juez letrado de Val de letras de Valparaiso.

PARA SECRETARIO SUPLENTE

D. DEL 2.º JUZGADO DEL CRIMEN. Jueztrado de Talca; don Juan C. de Ap. de La Serena, y don Juan C. de la Corte de Apelaciones de Santiago.

EL 4.º JUZGADO DEL CRIMEN. Jueztrado de Valdivia; don Peláez de la Corte de Apelaciones de La Serena, y don Juan C. de Temuco.

EL 5.º JUZGADO DEL CRIMEN. Jueztrado de Valparaíso; don Rodolfo de Valdivia, y don Lamberto Caro, juez de la Corte de Apelaciones de Santiago.

CRIMEN — Don Raul de Goyena
Renato Ibar, juez letrado de Lo
juez letrado de Santa Cruz.

PARA JUEZ SUPLENTE —
NOR CUANTIA — Don Omar
Muñoz, abogado, y don Alberto
gundo Juzgado Civil de Menor

PARA SECRETARIO SUPLENTE
DE MENOR CUANTIA — Don
tavo Gálvez, abogado, y don E

JURO EL JUEZ EN PRO
DEL CRIMEN — Ante el pres
de Santiago, don Ernesto Blán
estilo, en la mañana de ayer, d
peñer el cargo de juez en pro
men de esta capital, que se en
titular, don Arturo Zavala, al
Apelaciones de Chillán.

[illegible]

Agregada; c. S. R. Moscoso y otros, revocada; c. G. González y otros, confirmada; contra D. Marambio y otros, revocada; Contra S. Lupit y otra, revocada; contra M. Araoz y otros, confirmada; contra R. E. Pérez, revocada; contra O. Duhart y otros, alegatos pendientes de ayer acuerdo. Falladas e

vich c. R. Alfaro, desistido; M. Gaja de Previsión de EE. PP. en acuerdo; c. J. M. Gálvez A. garon; en la agregada 1 don C. Gada 4 don Pedro E. González; ción de la 5 de ayer, don Gu. En la agregada 6, don Demetrio.

Donoso con B. Bilbao, desierta. De
con B. Cienfuegos, desierta. De
confirmada con declaración. Ale
car Walss, aprobando; en la agre
García revocando; en la continua
ermo Fuentes Ramos, revocando
o Gutiérrez, revocando.

**AMABLE
AZOCAR
SILVÁ.**

Sus funerales se efectuarán hoy sábado en el Ce-

monterio General, si cor-
lo partirá de Moneda N.º
2252, a las 2.30 P. M. —
Sus hijos.

neral, partiendo el cortejo de la Av. Panteón 1177.
—La familia.

Beneficencia Pública

LA MEJOR FABRICA EN EL RAMO, PRECIOS

Solicitar sus serv
Bene

cios es ayudar a la
licencia.

San Antonio 456
ABIERTO D

IA Y NOCHE

"IVENS"

significa la última palabra en el servicio al cliente.

REVISTAS Y FIGURINES

SUBSCRIPCIONES y NUMEROS SUELTOS

Librería Alemana "Ivens"

Moneda 822. — Casilla 205. — SANTIAGO.

BOTICA UNION

BRÜCHERT y Cia.

Condell 1205 VALPARAISO.

LA MEJOR BOTICA DE VALPARAISO.

VYHMEISTER Hnos. LTDA.

(Félix y Herbert Vyhmeister)

PUERTO VARAS

Casilla 33

MOLINO DE CILINDROS

PUERTO VARAS

(Pto. Chico)

G. STEGER Y CIA. LTDA.

Casilla 110. — Tel. 26

Telegr.: "STEGFP"

PUERTO VARAS.

Compra y venta de

MANTEQUILLA FRESCA

de Primera Calidad,

Y ENVIO A TODAS PARTES DEL PAIS.

VENTA AL POR MAYOR DE:

PAPAS y PAPAS DE SIEMBRA procedentes de la región de los canales de Chiloé.

DESPACHO POR CARROS COMPLETOS.

EXPORTACION DE CHANCHOS DE ENGORDA POR CARROS.

TODA CLASE DE FRUTOS DEL PAIS AL POR MAYOR.

EN AUTOVIAS POR TIERRAS ALEMANAS

por HANS SCHIRMER

A fines de verano de 1936, pudo verse al servicio público el 1.000 kilometro de las autovías alemanas, realizando así el breve espacio de 3 años y medio la séptima parte del grandioso proyecto de las "Autovías de Adolf Hitler" que abarca, en total, una red de autovías de 7.000 kilómetros de extensión. Ningún proyecto ha podido realizarse con tanta rapidez como este, que se refiere a la construcción de las autovías alemanas. Desde mayo de 1933, el primer "Día del Trabajo Nacional", anunció Adolf Hitler su grandioso proyecto, llamada a abrir nuevas posibilidades al tráfico y a dar ocupación a un ejército de "trabajadores". Dos meses más tarde, el 27 de julio de 1933, promulgó la Ley sobre la construcción de autovías, llamada a abrir nuevas posibilidades al tráfico y a dar ocupación a un ejército de "trabajadores". Dos meses más tarde, el 27 de julio de 1933, promulgó la Ley sobre la construcción de autovías, llamada a abrir nuevas posibilidades al tráfico y a dar ocupación a un ejército de "trabajadores".

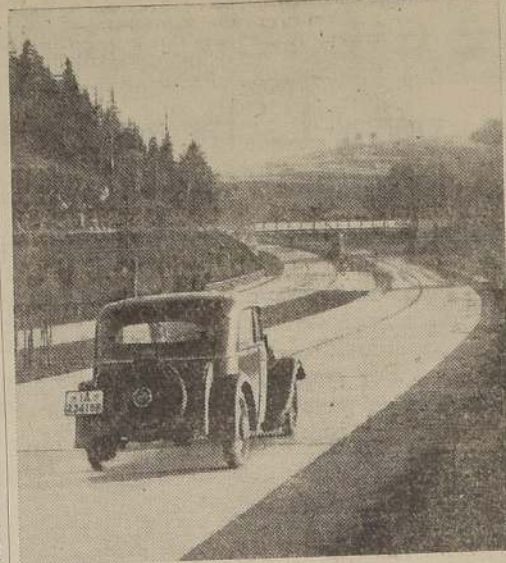

Una de las modernas carreteras alemanas.

Los siguientes consideramos grandes por su aplicación y finalidad, la construcción de autovías justifican las enormes sumas invertidas en la construcción de las autovías alemanas. De los 100 millones de marcos que el Gobierno pone anualmente a disposición para tales fines, el 10 % corresponden a jornales al pie de obra, 25 % a la compra de materiales de construcción, 10 % a la compra de maquinaria y 55 % a diversos, como: administración y organización, mantenimiento, etc. La economía alemana, sin excluir ninguna de sus numerosas ramas, se ve igualmente favorecida por este grandioso proyecto. A los 120.000 obreros que trabajan en las autovías, hay que agregar otros tantos para que las fábricas puedan suministrar a tiempo las máquinas, etc. que se necesitan. El Estado ahorra las grandes sumas invertidas hasta hoy en la asistencia social y las arcas reciben nuevas refuerzos por la vía de contribuciones, etc. Si se considera que un 35 % de los fondos suministrados por el Estado para la construcción de las autovías tendrían que ir a parar a manos de los obreros, caso de no realizarse el proyecto a título de subsidio o de ayuda social, que por gracia y obra de la construcción de las autovías, vuelve al erario público, un 25 a 30 % en forma de impuestos y otros derechos, no queda más que un 35 a 40 %, que sale directamente de las arcas de la nación para llevar a cabo la realización del programa, cantidad que de cualquier modo tendría que invertirse aun en el caso de no haberse construido autovías. La ayuda por el Estado, que este proyecto reduce en provecho de la nación misma, se desprende sencillamente del hecho de que la cifra de obreros empleados directa e indirectamente en la construcción de las autovías, ha subido de 200.000 en 1933 a 400.000 en la actualidad.

Si bien es cierto que la cuestión de la procuración de trabajo ocupa lugar preeminente en el proyecto de que venimos tratando, constituyendo la solución de un problema social de innegable importancia, no por ello hay que olvidar otro aspecto de no menor importancia: el fomento del tráfico automovilístico en Alemania, que, merced a las medidas del Gobierno nacionalsocialista, ha llegado a ser lo que en realidad debe ser y lo que es en otros países de la tierra. Esta consideración supone un trabajo enmarcado y consensado en el planeamiento y realización técnica de la obra.

Para la primera etapa, se han previsto 7.000 kilómetros de autovías en números redondos. Estos 7.000 kilómetros servirán para aproximar a las distintas regiones económicas del país, abrir nuevos sectores al tráfico y dar al carácter del paisaje un sello especial y único. Que no se crea que se trata de un plan previamente concebido, se desprende del hecho de que gran parte de las vías avanzadas de caminos notables desde los puntos de vista geográfico, cultural e histórico. Así, por ejemplo, la autovía que nace en la frontera germano-holandesa al N. del río Wesel, y sigue por Colonia, Frankfurt, Nuremberg y Regensburg hasta llegar a Múnich, corresponde a la antigua vía comercial entre los Países Bajos y los Balcanes a través del Leubio y que, pasando por Constantinopla, se extendía hasta más allá de Oriente. La autovía que atraviesa el Rin, Colonia, Eufra, Leipzig, Breslau y la Alta Silesia, corre paralela a la antigua vía trazada entre las Piezas de los puertos flamencos a Polonia y a Ucrania, y la autovía entre Königsberg, Berlín, Leipzig y Múnich sigue aproximadamente la dirección de la vía comercial entre el Mar Báltico y el Mediterráneo en la Edad Media. Y los puntos terminales de las autovías en las fronteras de la nación evidencian de una manera inequívoca

que han sido pensados como tramos parciales de una gran red de tráfico en el continente europeo. La disposición técnica de las autovías obedece a una norma perfectamente trazada y fija. Cada vía tiene dos pistas separadas de 7,50 m. cada una, bañetas exteriores de 1,50 m. de ancho y una faja cubierta de vereda de 3 m. de anchura. En cruzamiento con otras vías de tráfico se evita mediante la construcción de puentes o túneles, las vías de las autovías poseen un sistema de bucles que permiten a los automóviles entrar o salir en cualquiera dirección sin necesidad de cruzar la autovía. Que este sistema de construcción ha tropezado y tropieza con grandes dificultades, se com-

prenderá fácilmente al saber que solo en la región del Ruhr en la comarca de Kalsberg, tiene la autovía que cruzar la línea férrea, 17 carreteras y dos vías fluviales. En el distrito de la Dirección de Obras y Eren sigue la construcción de la nueva cerca de 40 cruzamientos con el ferrocarril, 130 con carreteras y 20 con vías fluviales. Otro factor que no se ha descuidado para nada, es la construcción de las autovías en la adaptación o acomodación de éstas al paisaje o ambiente que rodea, pues las autovías han de armonizar con el paisaje en todo y por todo. Ingenieros, arquitectos y agricultores trabajan de común acuerdo cuando se trata de hacer pasar la vía por un bosque o una selva. Entre Berlín

y Stettin, por ejemplo, se ha tenido que dejar una faja cubierta de yerba de 25 m. de ancho, para conservar un tilo de muchos años de edad. No se trata pues de líneas rígidas y rectas, tiradas a cordel, que al producir síntomas de cansancio en el automovilista, crean un roco evidente de peligros, sino de vías que por su construcción y el paisaje en que se desarrollan mantienen vivo el interés de las personas que las recorren.

Como las autovías, han de ser recorridas a velocidades considerablemente superiores a las alcanzadas hasta hoy en carreteras ordinarias el constructor de autovías, se ve ante nuevos e interesantes problemas. Ya no se necesitarán automotores mercedemente rápidos, como los actuales tipos de carreras, que tienen que ser conducidos a las pistas por otros automóviles para que no se averíen en el camino, sino que lo que precisa es un coche que pueda servir indistintamente para el tráfico urbano y el interurbano a las vías. Para conseguir este fin

Puerto Varas CAFE SIMON

Es el lugar de reunión por excelencia.

Espléndido servicio de Te, Café y Chocolate.

Su especialidad: Kuchen con Frutas.

Diarios, Revistas.

Abundante Pesca!

Gracias a los espléndidos útiles adquiridos en la

MERCERIA SANTIAGO

OSTERTAG Y CIA. LTDA.

COMPANIA 1060

A. y W. SCHOTT

MOLINOS EN OSORNO Y RIO NEGRO

Maestranza "LA UNIVERSAL"

HOFMANN y Cia.

BALMACEDA ESQUINA BARROS ARANA

Casilla 543 --- TEMUCO --- Teléfono 90

Dirección Telegráfica "Hofmann"

Agentes de la Cia. Sudamericana S. K. F.

Cias. de Seguros: "La Industrial" y "El Cóndor"

Ejecuta toda clase de trabajos del ramo.

Existencia: Gran surtido en repuestos para maquinarias, transmisiones de acero y cocinas enlozadas importadas.

SEEBACH Y LEHMANN LTDA.

PUERTO MONTT.

Calle Egaña 847.—Casilla 128.

Direcc. Telegr.: CENTINELA

POSTADURIA DE CAFE

FABRICA DE CAFE DE HIGOS

FABRICA DE VELAS

BRAHM Hnos.

Calle Varas Esq. Cauquenes.

Casilla 5-D. Teléfono 74.

PUERTO MONTT.

IMPORTACION. — EXPORTACION

Comestibles. Frutos del país. Tienda. Ferreteria. Menajes.

Representantes de la R.C.A. Víctor.

Sucursal en Anjelmo y Calle Egaña.

MOLINO DE CILINDROS "ESMERALDA"

REPRESENTACIONES y SEGUROS

Max Morawitz OSORNO.

FUNDICION Y MAESTRANZA

"VOLCAN"

Fábrica especialista en Maquinaria Agrícola y utensilios.

Repuestos para Maquinaria Agrícola. Taller de reparaciones. Importación de Maquinarias y accesorios.

Trilladoras de 50-400 sacos de capacidad diaria. Sopladores de paja para idem. Romanas para 1.000-10.000 kilos. Harneadores, Aventadoras y Clasificadoras de trigo, etc.

Molinos y prensas para hacer chicha. Bancos de aserrar. Máquinas para lecherías. Molinos de trigo completos, para fundos. Máquinas para lavar mantequilla. Calentadores, Cocinas Económicas. Calefacción Central. Instalación para soldaduras eléctricas y al oxígeno.

"LAS NOVEDADES"

GUILLERMO DEMELT

Puerto Varas. Casilla 17. Tel. 29

Casa especialista en novedades y artículos de lujo para señoras y caballeros.

Abrigos PICADILLY

Gramófonos y Discos Radios RCA - Víctor

Compra-venta de frutos del país de la Zona Austral Especialidad: MANTEQUILLA

El plan de materias primas en marcha

Por el Dr. G. Kurt Johannsen, colaborador científico de la Cámara de Industria y Comercio de Hamburgo

En el transcurso de 4 años 28 de octubre último en el Palacio de Deportes de Berlín. Y el doctor Goebbels dijo en el mismo lugar dos días después: "Ahora se ha lanzado todo el fanatismo de la nación a la solución del problema de las materias primas". No hay duda, pues, que Alemania toma en serio la realización de un programa que Hitler



Los obreros escuchan a Hitler en Nuremberg, mientras les explica el nuevo plan de materias primas

atraiga



De los compradores por medio de una publicidad bien dirigida ¡Consúltenos!

PROPAGANDA FONCK
NUEVA YORK 80. 5º PISO OFIC-56-59. TEL-65245.

CURTIDURIA

FABRICA DE CORREAS PARA MAQUINAS
LUNECKE Hnos.
VALDIVIA.

Picarte 1086.— Teléfono 117.—Casilla 254.

Por correas, consúltese a
señores PIROTTE y Cía. Ltda.
SANTIAGO. — Gálvez 1043.

y señor R. Hempel.—Concepción. Cas. 900.



ADOLFO HITLER, Jefe del Estado alemán y guía de los destinos del Gobierno del Reich



Joseph Paul Goebbels, Ministro de Propaganda del Reich

El Tercer Reich en su 4.º Aniversario

Como todos los años, hoy 30 de enero, celebra el pueblo alemán el día del aniversario en que Adolf Hitler tomó la dirección de los destinos del Reich. La numerosa colonia alemana residente en Santiago, festejará este día con un solemne acto, en el Deutscher Sportverein, Avda. Margarita esquina General Koerner, a las 9.30 de la noche. En esta reunión hablará el Excmo. Embajador de Alemania, Barón von Schoen, el jefe local de la organización extranjera del Partido Nacional Socialista Alemán y distinguidas personalidades de la colonia alemana.



Genl. Goering, Ministro de Aviación y encargado del "plan económico-financiero alemán de cuatro años del Gobierno alemán"

anunció en el congreso de Nuremberg en los siguientes términos: "Pronto se harán nuevas fábricas en las que producirán nuestros propios productos, en las que de materias primas podremos fabricar vestidos, en las que no necesitaremos más de algodón que tantos millones de divisas nos cuesta. Lo adquiriremos, gustos, repudiaremos a todo esto, al extranjero quisiera comprender que no es posible el sistema ni eterno". La carencia de divisas originadas por nuestra insuficiente exportación, que ha sido escusa de la crisis económica y de la creciente limitación del comercio mundial, de un lado, y la falta de materias primas propias, originada por la pérdida de nuestra colonia, de otro lado, son los dos hechos que nos han obligado a concebir el plan de las materias primas. La insuficiente posibilidad de importar, como ha dicho en su discurso Goering, nos llevará este invierno a dificultades en el aprovisionamiento de grasas. La propia producción de materias primas no podrá eliminar toda necesidad de importación, como es natural; pero en ciertos dominios, como por ejemplo en el de materias textiles, se originará una sensible limitación de las compras al extranjero que repercutirá indefectiblemente en el mercado mundial. Y no se trata aquí de un fenómeno transitorio, pues no se construyen grandes fábricas con fuertes dispendios para luego dejarlas paradas. Por el contrario, habrá que contar con que Alemania desaparecerá del mapa para siempre del mercado como comprador de aquellas materias primas que ha conseguido substituir. Como también el Japón, por motivos semejantes, tendrá a substituir siempre más los productos naturales por otros sintéticos, puede ser que se verifiquen cambios decisivos en la economía del mundo.

"Podríamos hacer labor más provechosa y fácil cambiando nuestros productos en un mundo racional, comprensivo y de principios económicos en vez de verlos reducidos a un mundo desperatado, a la propia producción". También estas palabras de Goering dejan vislumbrar que en Alemania se obedece sobre todo a las necesidades imperiosas de liberarse económica y políticamente de la dependencia material del extranjero.

Alemania ha confiado en vano que la SDN, huida desaparecida de los disparates del dictado de Versailles. La consecuencia lógica de este desengaño ha sido el rarme. Ha tomado también parte en todas las conferencias de economía de la post guerra esperando que se estableciera la normalidad del comercio mundial; pero de esto no hallamos más leña que nunca. Y el Gobierno ha tenido al fin que optar por la fórmula de "Ayúdate a ti mismo".

Considerado el proceder alemán desde este punto de vista, las críticas epigramáticas en la prensa inglesa sobre el plan de materias primas, demuestran muy poca comprensión. Algunos periódicos solo han sabido decir que Alemania pueda adquirir materias primas mediante la venta de sus productos fabricados y que tampoco la posesión de sus antiguas colonias podría servirle de nada. El primer argumento queda ya refutado con lo que acabamos de exponer. Con el mismo derecho se le podría decir a un pobre que gane más para que pueda comprar más. El segundo argumento indica que las antiguas colonias alemanas tomaban muy poca parte en el comercio exterior de antes de la guerra. Tampoco esto es exacto. En primer lugar, al estallar la guerra se hallaban aún dichas colonias en el comercio de su prematuro desarrollo, y después Alemania era rica, ya se hallaba en posesión de miles de millones en fondos extranjeros que le proporcionaban las divisas necesarias para comprar en el mercado mundial todas las materias primas que quería. El valor de la exportación de materias primas de sus antiguas colonias africanas ha subido de 28 millones de marcos en 1906 a 182 millones en 1913 y a 262.4 millones en 1928. Y es notorio que dichas colonias no se han desarrollado tan rápidamente bajo sus nuevos dueños como lo habrían hecho en manos de Alemania. En comparación con 1913 tienen hoy, pues para la economía alemana una importancia mucho mayor, y por consiguiente no hay que basarse en la situación de antes de la guerra, sino en la actual. Estas primeras materias procedentes de las colonias propias no tendrían que ser pagadas con divisas, sino con dinero alemán, y así aumentaría el activo del balance alemán en varios cientos de millones de marcos que encontrarían aplicación en la compra de víveres y otras materias del extranjero.

La posesión de colonias que Alemania pide no es, pues, solamente una cuestión de prestigio sino una cuestión vital. Mientras escribimos estas líneas ha comenzado ya a funcionar el plan de materias primas. En las proximidades de Berlín se ha erigido ya una nueva fábrica de materias celulósicas, y en mayo de 1937 se habrá en Düsseldorf una exposición de todos los productos de materias. No cabe duda que el plan dará resultados sorprendentes.

FOSFATO GERMANIA

Sulfato y

Cloruro de Potasa

Cal Viva y Apagada

Sembradoras
Mc Cormick Deering

SENCILLAS Y ABONADORAS

Desparramadoras de Abonos

OFRECE:

S.A.C. SAAVEDRA BENARD

RADIOLINA

LAVA SIN JABON

SU BASE DE OXIGENO
PROTEJE LA ROPA



El trabajo como el supremo de los servicios colectivos

Café RIQUET

TELEFONOS:
7014
Y
6571

VALPARAISO

EL DEBER DE FIDELIDAD EN EL DERECHO ALEMÁN DEL TRABAJO.— DEL DERECHO COLECTIVISTA DEL TRABAJO AL DESARROLLO NATURAL DE TODAS LAS ENERGÍAS PARA LA NACIÓN

Por el Profesor Dr. SIEBERT

Es de interés observar el desarrollo del nuevo derecho del trabajo en Alemania. Del anterior derecho individualista y colectivista del trabajo ha surgido el nuevo derecho al desenvolvimiento de todas las energías de la individualidad en el seno de la colectividad y para la colectividad. El autor del artículo que a continuación insertamos, se distinguió en el último Congreso de Juristas Alemanes en Leipzig por una disertación que despertó vivo interés.

Las varias bases y supuestos de la nueva jurisprudencia requieren una breve aclaración. Trátese aquí en primer lugar de reconocer la realidad del pueblo alemán y de la colectividad nacional. Esta realidad de la colectividad nacional alemana es nueva; es el acontecimiento y el resultado supremo de la revolución nacionalsocialista con los que ésta ha iniciado un nuevo capítulo en la historia del pueblo alemán. Pero esta colectividad nacional es también jurídicamente una realidad. Por consiguiente ya desde el principio significaría el abandono de la única base posible de la jurisprudencia si se pretendiera considerar al pueblo y a la colectividad nacional solamente como una idea, o bien como una masa inanimada. El pueblo alemán no es ya un ensueño de nuestros antepasados; es hoy una realidad. Y puesto que se trata de una nueva realidad, hace falta también una nueva jurisprudencia.

En el seno de la colectividad nacional existen numerosas comunidades y círculos que poseen un orden propio, verbalmente, la familia, la finca hereditaria, la empresa. En estos órdenes y con ellos se desarrolla nuestro nuevo derecho. De ahí resulta que hemos de rehusar el anterior derecho individualista y colectivista del trabajo en todos sus puntos. El derecho individualista del trabajo se caracterizaba por el contrato individual en-

tre el patrono y el obrero, quedando sometido este contrato al dominio del principio de la libertad contractual. Desde el punto de vista jurídico, el contrato de trabajo, considerado como un convenio de intercambio mutuo sobre el trabajo y la remuneración, sujeta al derecho del deudor, constituye la realización radical de la doctrina marxista del trabajo como mercancía, por la que importaba obtener en la lucha entre los interesados un precio de compra lo más elevado posible. Es claro, que en este caso la débil posición económica del obrero como individuo frente al empresario, haya tenido que convertirse fatalmente desde el principio en lo contrario, el precepto de la igualdad de las armas (libertad contractual), puesto que no podía hablarse aquí de una filial libre de las condiciones.

Como es sabido el sentimiento de esta inferioridad tuvo por consecuencias que los obreros se organizaron en asociaciones, los sindicatos, surgiendo de ahí el así llamado derecho colectivo del trabajo, sobre todo cuando luego después de los sindicatos se formaron también las correspondientes asociaciones por el lado de los empresarios. Pronto las condiciones de trabajo fueron reclamadas por la vía de contratos tarifarios, hallándose pues en adelante frente a frente no ya los dos individuos sino las asociaciones como "rivalidad sociales". El derecho colectivo del trabajo fue, por lo tanto, un derecho de tra-

bajo que tenía por norma la lucha de clases intensificada y que, finalmente, se tradujo de la manera más evidente en un derecho de lucha del trabajo; en el reconocimiento expreso del derecho a las huelgas, los boicots, los

La esencia del contrato de trabajo es el deber de la fidelidad recíproca. También en este sector debe un nuevo pensamiento jurídico conducir a nuevos resultados. El deber de la fidelidad en un contrato jurídico personal de comunidad no es un deber individual al lado de otros deberes individuales, sino el concepto que significa la suma de todos los deberes mutuos; el convenio del orden colectivo, sencillamente. El deber de la fidelidad es por con-

siguiente, el que deriva del contrato de trabajo. El deber de pagar el salario, de conceder vacaciones y de trabajar, el deber de la obediencia y del silencio, todos ellos no son más que formas en que se manifiesta el deber de la fidelidad. Al mismo tiempo, de la esencia del deber de la fidelidad el que no sea posible analizarlo ni caracterizarlo completamente de hecho; al contrario, todos los

derechos y deberes no son más que ciertas consecuencias del deber de la fidelidad y ciertos deberes para realizarlo. De esta manera de comprender las cosas, nacida en la idea del nacionalsocialismo, recibe el nuevo derecho alemán del trabajo su impulso, y partiendo de este modo de pensar adquieren todas las relaciones mutuas de trabajo su vida propia.



Los civiles reciben tres pares de zapatos, ropas, y diversas clases de objetos necesarios, convirtiéndose, por un año, en perfectos trabajadores.

VIAJES DE TURISMO

Laguna San Rafael - Istmo de Ofqui

Efectuará nuestro vapor "COLO-COLO" el 13 y 27 de febrero, haciendo escalas en los puertos de Chiloé, Aysen, continuando directo hasta San Rafael.

COCHAMO RALUN.— Vapor "Atlas". Los días lunes para regresar el mismo día.

ESTUARIO QUINTUPEU. Vapor "Atlas". Este espléndido viaje de excursión se hará en las siguientes fechas: enero 31 y febrero 14, de ida y regreso el mismo día.

Atención por pasajes e informes, Kiosko Plaza de Armas y Oficina principal en Angelmo.

COMPANIA NAVIERA Y COMERCIAL DE CHILOE

CIA. DE SEGUROS
LA TRANSANDINA

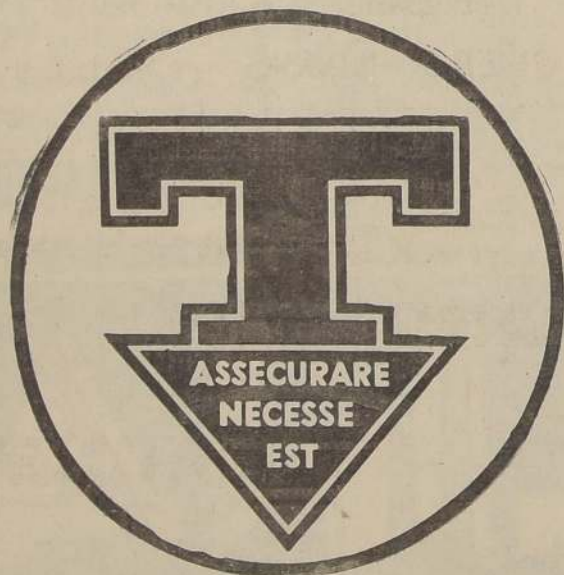

INCENDIO · MARITIMO
· AUTOMOVILES ·
· GARANTIAS ·
ACCIDENTES PERSONALES
ROBO CON FRACTURA

CAPITAL, PAGADO 4 MILLONES



out looks y a otras medidas por el estío.
El luminoso peligro de que la situación degenerare en la ruina económica y en guerra civil abierta, indujo, finalmente, al Estado a intervenir recurriendo en medida creciente a los decretos de urgencia, proceder que a fin de cuentas tendía más y más a una dictadura tarifaria.
A este caso el Tercer Reich opuso un legítimo orden del trabajo; un orden que constituye la materialización manifiesta de la esencia del trabajo en el seno de la colectividad nacional.
El trabajo es en el concepto del nacionalsocialismo el desenvolvimiento natural de las energías del individuo en la colectividad y para la colectividad. Por consiguiente trabajando, el conciudadano cumple con una misión natural y no se somete acaso de buen o mal grado a una servidumbre contraria a la naturaleza. Por su prestación y en ella convive en su colectividad, con ella y en ella materializa y recibe su honor, fundado en su pertenencia a esta colectividad. Colectividad, individualidad, honor y trabajo son, por ende, conceptos inseparables.
Como expresión de la individualidad creadora y como servicio prestado a la colectividad, el trabajo del conciudadano es la base de las fuerzas y prestaciones de toda la nación. De ahí resulta, pues, que el trabajo es el supremo de los servicios colectivos y el mayor de los valores colectivos. Así la conservación, el aseguramiento y fomento de la fuerza de trabajo de todos los conciudadanos son deberes inexcusables, de suerte que en un orden justo del trabajo constituye uno de los componentes integrantes de nuestro orden colectivo nacionalsocialista.

CASA DE MAQUINARIA DE OCASION

TEODORO PREISLER B.

HUERFANOS 2448

Teléfono 85928 — SANTIAGO — Casilla 2587

A. WERNER y Cía.

ESTACION LLANQUIHUE

La Casa Comercial más importante y conocida del Lago.

Representante de

M. GLEISNER y Cía.

Especialidad: Maquinaria para la Industria Lechera.

WEST INDIA OIL COMPANY

Bencina — Aceites — Grasas

Surtido de mercaderías varias.

Compra y venta de frutos del país.

Recibimos constantemente novedades de todas clases.

Importación propia y directa de Alemania



Ernesto Schulze

Casilla 534. OSORNO. Av. Mackenna 1702

FABRICACION DE:

ARADOS CAMA FIJA.
ARADOS VUELTA Y VUELTA.
ARADOS APORCADORES y FOSEADORES.
RASTRAS flexibles de 2 y 3 cuerpos.
RASTRAS zig-zag de 2 y 3 cuerpos.

Toda clase de herramientas y accesorios para la agricultura, carretas y carretelas.
Se aceptan pedidos de importancia en trabajos de fundición.
Todas las consultas son gratuitas.
Solicite catálogo ilustrado gratis.

Las comunicaciones aéreas alemanas

por JOACHIM MATTHIAS

La Deutsche Lufthansa, que pudo celebrar en enero de 1936 el décimo aniversario de su fundación, se formó en virtud de una fusión de comunicaciones aéreas Junkers Luftverkehr y Aero Lloyd, que habían venido a su-
ceder en 1923 a varias empre-

xistencia de dos empresas de la misma índole para el interés ge-
neral. Por esta razón el Estado influyó para que empezaran ne-
gociaciones que tuvieron por re-
sultado la fusión. Así surgió la
Deutsche Lufthansa como la
empresa alemana de comunica-
ciones aéreas impulsada por la

diez años de su existencia y eso
lo debe en primer lugar a sus
colaboradores y a la industria
alemana de aviación. La abren-
da cooperación de todos los
pilotos, vigías, radiotelegrafis-
tas y del personal de los aeród-
romos, así como la capacidad
de rendimiento de los aparatos
y de sus motores han dado re-
putación a la aviación comer-
cial alemana en las comunica-
ciones aéreas internacionales.
Estos resultados se imponen
tanto más a nuestra admiración
cuanto en los primeros años
hubo que luchar con graves
obstáculos.

De esta manera se logró ser-
vir en el curso del tiempo nue-
vas líneas, después de haber lle-
vado a cabo varios años de pre-
parativos. La red de líneas aé-
reas a cargo de la Lufthansa en
colaboración con las demás em-
presas europeas del ramo se
extiende a grandes distancias
del Norte al Sur y del Este al
Oeste. En los trayectos más im-
portantes se efectúan varios
vuelos diarios y de especial tran-
sendencia es la comunicación
postal aérea entre Alemania y
Sudamérica. Este servicio se
inauguró en febrero de 1934 y
fue el primero en el mundo a
través del Atlántico con inter-
valos regulares. Al principio,
aviones e hidroplanos alemanes
realizaban quincenalmente la
travesía entre Alemania y los
Estados sudamericanos, más
adelante cruzaron semanalmen-
te el Atlántico meridional y, con
ayuda de estaciones auxiliares
flotantes, superaron el océano,
que había sido obstáculo infran-
queable para el tráfico aéreo.
En los doscientos vuelos reali-
zados hasta ahora, aproximada-
mente, a través del Atlántico se
han transportado unos diez mil-
lones de cartas. Para ello los hi-
dro alemanes hubieron de vo-
lar por encima del océano más
de 1.600.000 kilómetros. Desde
septiembre de 1935, este servicio,
que terminaba antes en Buenos
Aires, se continúa hasta San-
tiago de Chile. La duración de
la travesía, cuya longitud es de
15.300 kilómetros, dura sólo cua-
tro días y medio. Este servicio
es, por tanto, el más rápido del
mundo. Este hecho y la seguri-
dad de los transportes posia-
les aéreos alemanes a Sudamé-
rica han dado al servicio nota-
ble popularidad, no sólo en Ale-
mania, sino también en los pa-
íses sudamericanos y en todos
los demás Estados de Europa.

La Deutsche Lufthansa se ha
preocupado además hace mucho
tiempo, de organizar vuelos re-
gulares a través del Atlántico
del Norte y ha conseguido exi-
tos muy interesantes. Los pri-
meros ensayos de una comuni-
cación aérea regular a través
de ese mar de tanta importan-
cia como dificultad fueron los
vuelos postales con catapulta
desde los vapores "Bremen" y
"Europa". Este procedimiento
permitió abreviar extraordina-
riamente el tiempo necesario
para el transporte de la corres-
pondencia y reunir también ex-
periencias que, en unión de las
adquiridas en el Atlántico de
Sur, habían de proporcionar la

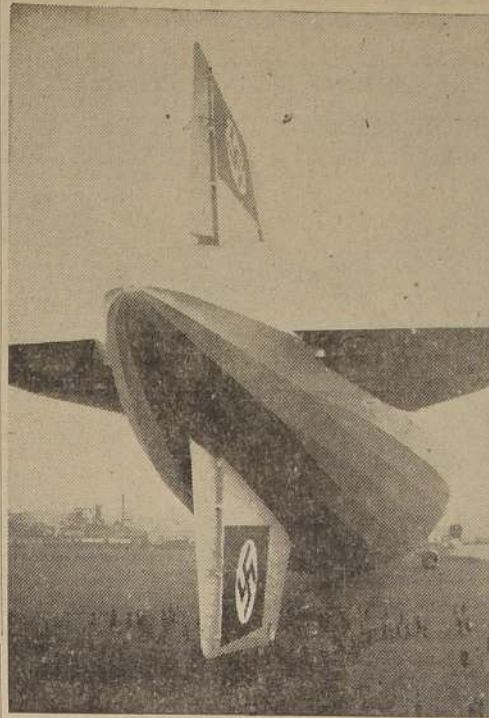

Junkers Ju 86 de la Lufthansa

posibilidad de ejecutar por pri-
mera vez en este océano vuelos
regulares que establecen una co-
municación efectiva entre Eu-
ropa y el Nuevo Mundo. Me-
diante utilización de la estación
auxiliar aérea en el barco "Sü-
damerika", los dos hidro Dor-
niel Do 18 "Zephyr" y "Aeolus"
han cruzado el Atlántico cuatro

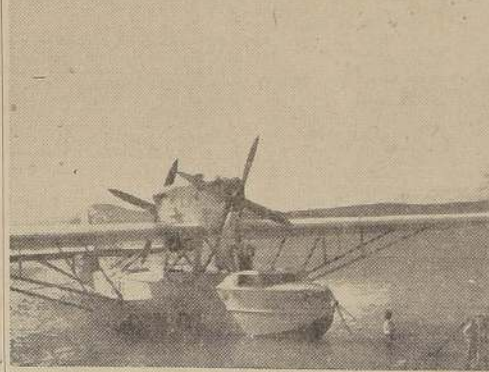

Un Dornier-Wal de la Lufthansa

veces cada uno. La seguridad y
la puntualidad alcanzadas en
esos vuelos de ensayo muestran
que queda abierto a las comuni-
caciones aéreas el último
océano. Se confía que en el año
próximo se establecerá ya un
servicio aéreo postal regular con
Norteamérica.

El servicio en las líneas ale-
manas y europeas se ha desar-
rollado intensificándose las co-
municaciones en los trayectos
más importantes con varios vo-
los diarios. Todas las ciudades
importantes de Alemania y de
los demás países europeos es-
tán servidas por las comunica-
ciones aéreas alemanas, mien-
tras que las líneas cortas, que
antes formaban parte conside-
rable de la red, han desapare-
cido por completo. Para distan-
cias cortas funcionan los medios
terrestres y marítimos de comu-
nicación; para largas distancias,
los aviones. El empleo de má-
quinas modernas con veloci-
dades elevadas y toda suerte de
comodidades acorta las más
grandes distancias.

En virtud del comprensivo fo-
mento de las comunicaciones
aéreas alemanas, el parque de
aviones de la Deutsche Lufthan-
sa ha podido ser renovado en
un período relativamente breve
dando la preferencia al Junkers
Ju 32, con tres motores y 15
asientos, tipo a que pertenecen
80 por 100 de las máquinas del
servicio de la Lufthansa. Este
tipo de aviones vuela en Ale-
mania y en otras muchas na-
ciones y puede calificarse de
modelo o standard del avión
comercial alemán. En los tra-
yectos llamados relámpago vuelan
los Junkers Ju 85 y Heinkel
He 111, de dos motores, con ca-
pacidad para 10 pasajeros cada
uno. Es interesante que en el
Ju 86 Junkers Jumo 205 se usan
motores de aceite pesado; la
Lufthansa es la única compa-
ñía de servicios aéreos del mun-
do que tiene aviones de uno,
dos, tres y cuatro motores con
mecanismo de impulsión Diesel.

En los últimos años ha alcan-
zado fuerte desenvolvimiento la
red de correos y transporte rá-
pido de mercancías, de servicio
nocturno. Hasta 1932 los tra-
yectos aéreos nocturnos suma-
ban 1200 kilómetros; desde en-
tonces esa cifra ha aumentado
en 50 por 100. En relación con
la superficie de Alemania, este
país tiene la red de servicios
nocturnos más extensa del mun-
do. Merecen mención los nota-
bles progresos realizados en los
vuelos en la noche y en la nie-
bla. Mediante perfeccionamien-
to del servicio radiotelegráfico,
construcción de instrumentos
adecuados de orientación a vi-
gas e introducción de sistemas
idóneos de aterrizaje, son posi-
bles ahora la partida, el vuelo
y el aterrizaje, en cualquier
tiempo, lo cual ha redundado
en beneficio de la regularidad y
la seguridad de las comunica-
ciones aéreas.

Algunas cifras para terminar.
dará idea del desarrollo de las
comunicaciones aéreas en Ale-
mania. Los aviones de la Luf-
thansa recorrieron exclusivamen-
te en los servicios regulares
europeos en 1935 aproximada-

mente 134.000.000 de kilómetros,
trayecto que equivale a 335 ve-
ces la longitud del ecuador en el
globo terráqueo. En 1926, año
de la fundación de la Lufthan-
sa, sólo se recorrió la mitad de
esa longitud. Durante el primer
decenio los vuelos en Europa au-
maron 24.000.000 de kms, dis-

men de correo aéreo y mercan-
cías que llevaron los aviones de
la Lufthansa en 1926; en 1935
se hubieran necesitado 200 va-
gones o sea 20 trenes rápidos.
Bastan estas cifras para refle-
jar el admirable desarrollo de
la rama más reciente de los
transportes. El avión ha dado a



El LZ 129 "Hindenburg"

tancia que equivale a 2.350 veces
la circunferencia del globo. Más
específico es el número de los
pasajeros. En 1926, incluyendo
sólo los pasajeros de pago, fue-
ron 37.000, en 1935 nada menos
que 165.000, esto es, cuatro veces
y media más. Treinta y nueve
vagonas de mercancías de 15 to-
neladas cada una hubieran ba-
stado para transportar el vlu-

nuestra época una fisonomía
especial, se ha perfeccionado
con las exigencias que a él se
han dirigido, se ha hecho señor
del espacio y del tiempo y ha
mantenido, a pesar de los ade-
lantos técnicos en todos los de-
más medios de comunicación
que idóneamente complementa,
la superioridad que radica en su
velocidad inigualada.

"LA ALEMANA" ALMACEN DE PINTURAS

TIERRAS de color para cemento.

Pintura al agua SANITAS.

Esmaltes RIVALIN.

G. & R. ALBERTZ

AHUMADA 110.

Casilla 2506. — Santiago. — Tel. Auto 83801

W. MERTENS y Cía. Ltda.

VALDIVIA

Casilla 65-D.

Dir. Tel.: "MERTENSCO"

PUERTO MONTT

Casilla 27

Dir. Tel.: "MERCURSAL"

La Ferretería más importante de la Zona Sur

Surtido completo de

Menajes de casa

Artículos de porcelana, cristal y aluminio

Artículos sanitarios.

Provisiones para vapores

Etc. Etc. Etc.

Agencia de la Cía. de Seguros

"GREAT AMERICAN"

BINDER HERMANOS

(Fernando y Alfredo Binder)

PUERTO VARAS — CASILLA 44

FUNDOS:

"ARRAYAN"

Y

"DESAGÜE"

CRIANZA de ANIMALES

COMPRA Y VENTA DE

MANTEQUILLA

PAPAS

TRIGO

ANIMALES, etc.

LA PELICULA ALEMANA DE
FAMA MUNDIAL



M. R.
PELICULAS Y PLACAS
ISOCHROM

CAMARAS
NUEVOS MODELOS

Son el complemento obligado de todo buen
profesional o aficionado a la fotografía.

HOTEL SCHILD

VALDIVIA
PLAZA DE LA REPUBLICA.

UNICO

completamente seguro contra incendio.

Cocina reconocida de primer orden

Precios Módicos

BAR - RESTAURANT
SALON DE CAFE

Maestranza del Sur

JORGE MAEDLER.
FUNDADA EN 1920.

Calle General Lagos 2037. — Casilla 329.
VALDIVIA.

ASTILLEROS, FUNDICION,
FABRICACION DE MAQUINARIA,
SECCION ELECTRO-TECNICA.



VISTA DE LOS ASTILLEROS, DESDE EL RIO.

Colecciones artísticas alemanas

por el Dr. NIELS VON HOLST



(1477-1576): Venus con el tocador de órgano (Kaiser-Friedrich-Museum, Berlin)

En un país cultural de vieja tradición como Alemania, los Museos cuentan con una larga historia. Ya en el siglo XVII, en la época de la Reforma, se fundan las famosas colecciones artísticas de las casas reinantes bávaras en Munich y de las sajónicas en Dresde. Poco después se inician las colecciones de los Hohenzollern, cuyos tesoros aumentó decididamente Federico el Grande con valiosas adquisiciones.

Los grandes Museos alemanes tienen su propio carácter cada cual. Arraigan en antiguo terreno cultural de Alemania, florecen desde hace siglos y dan al mismo tiempo variados frutos. En una excursión a Dresde vio el joven Goethe la colección artística que Augusto el Fuerte había reunido hace más de dos siglos y esa visita fue decisiva para sus ideas estéticas. El joven Winkelmann admiró en el templo antiguo de Sanssouci las esculturas griegas y romanas que había adquirido Federico el Grande y la visión de esas obras conservadas hoy en el Museo Antiguo de Berlín determinó la carrera del joven bibliotecario que fue el reanimador de la antigüedad greco-romana. Infinidad de ejemplos semejantes dan testimonio de la importancia de los Museos alemanes en la vida artística y espiritual de la nación en el pa-

sado y en el presente. El que recorra Alemania y admire la vieja cultura que ha surgido en ella, la integridad artística de ciudades burguesas como Nürnberg y Frankfurt, de ciudades vortessanas como Dresde y Munich, no debe dejar de visitar los Museos de estas ciudades culturales. En una visita a la Galería de pinturas de Dresde verá que esa principesca creación barroca es un complemento del carácter de la ciudad, mientras que el Stadel-Institut de Frankfurt conserva inequívocamente el carácter de una colección burguesa de la época de Goethe y que en ninguna otra ciudad hubieran podido ser concebidos como lo están en ellas. Característicos de la Galería de Dresde son los grandiosos cuadros del alto Renacimiento italiano y de la colección de Frankfurt, los cuadros de los maestros holandeses del siglo XVII y de los artistas alemanes de proximidades del 1800. La casa reinante de Munich prefirió a Rubens como lo demuestra hoy todavía la Viena Pinacoteca de Munich. Los Duques de Brunswick coleccionaban obras de Rembrandt. El que visite los Museos alemanes con cierto sentido del sabor histórico, los tendrá que considerar y estimar como grandes organismos llenos de carácter y con un sello individual.

Muchas obras maestras del Renacimiento italiano llevan en Alemania muchos más años de los que estuvieron en su país de origen. La Madonna de la Sixtina, de Rafael, empezó a irradiar por el mundo su fama cuando, desde el altar mayor de un monasterio de Placenza, llegó a Dresde hace 200 años. Las obras maestras de Watteau adquiridas por Federico el Grande, estuvieron pocos años en París y hace seis generaciones que se encuentran en Alemania. Lo mismo puede decirse de las obras de Rembrandt en Brunswick, Kassel, Dresde, Munich y Berlín.

Los cuadros y las esculturas alemanas de la Edad Media y del Renacimiento deben ser contemplados ante todo en el lugar para el que fueron creados: las catedrales de Bamberg y Bamberg, las iglesias de Augsburgo y Nürnberg, Lübeck y Danzig y otras ciudades han conservado en muchas ocasiones su antigua ornamentación.

Como complemento están las colecciones formadas en el transcurso de los siglos XIX y XX, como el Museo Germánico de Nürnberg y del Museo alemán de Berlín. Las obras capitales de la pintura y de la escultura alemanas desde Goethe hasta hoy se encuentran en la Natio-

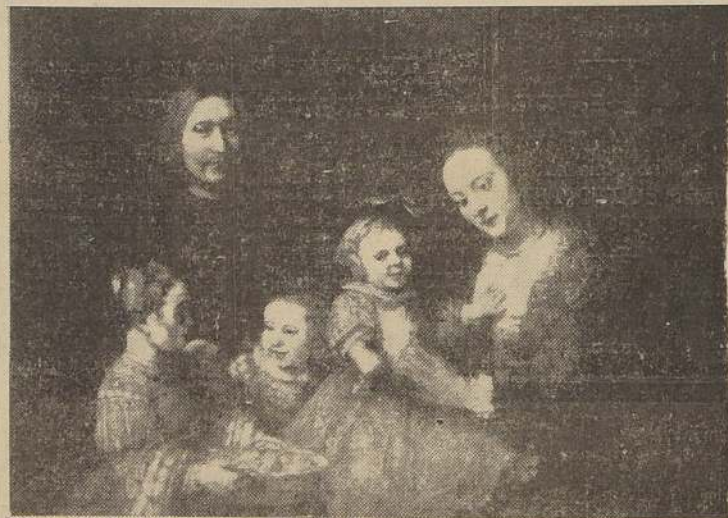

Retrato de la familia de Rembrandt (1607-1608) de la última época del maestro (Herzog Anton-Ulrich-Museum, Braunschweig)

Apenas hay una época cultural del pasado cuyos productos no hayan adquirido carta de naturaleza en Alemania desde hace tiempo. Quien no conozca los Museos de Berlín no puede hacerse una idea exacta del antiguo Egipto, ni del Asia Menor, ni sobre el arte del Islam ni del Extremo Oriente. El arte greco-romano está desde el comienzo de los Museos en Alemania en el primer plano del interés: de re-nombre mundial son los tesoros de la Glptoteca de Munich y la Colección de esculturas de Dresde; en Berlín, para encerrar obras maestras de la Antigüedad, se realizaron construcciones que marcaron dos épocas en la historia de los Museos: la primera hace unos 100 años con el Altes Museum, obra de Schinkel, y la segunda en nuestros días con el Museo de Pergamo.

La pintura de los países románicos desde fines de la Edad Media está representada en Alemania con numerosas obras

na gallerie de Berlín, en la Kunsthalle de Hamburgo, en el Museo Walraf-Richartz de Colonia, en la Galería de pinturas de Stuttgart y en muchos otros Museos.

Los Museos de arte antiguo demuestran lo que Alemania amó antes y lo que la fué conformando: los Museos de arte alemán de los siglos XIX y XX, lo que Alemania sintió ayer y lo que vive hoy. Los dos grupos se completan. Sólo el que ha visitado las dos clases de Museos puede hacerse una idea completa de la cultura alemana. Quien quiera además conocer a fondo el arte de hoy tiene que seguir con atención las Exposiciones. Admirables en el Norte de Alemania son las ya antiguas Exposiciones de los Museos, ante todo las de la Nationalgalerie de Berlín y en el Sur la "Casa del arte alemán de Munich", que está terminándose y que será

Jorge Lindemann

Casilla 84. Pto. Montt.

RELOJES
JOYAS

Toda clase de
ARTICULOS para
REGALOS.

Artículos y
Trabajos
Fotográficos.

EBEL Hnos. Ltda.

Casilla 160.
PUERTO MONTT

Compramos cueros salados,
ovejunos y vacunos.

Lanas - Crin - Cera - Frutos del País
MADERAS: 2 aserraderos propios
en Chamiza.

Exportación de tripas a
todas partes del mundo.

Importación - Exportación

Carlos Prochelle

VALDIVIA — CASILLA 54-D.

Agente del Lloyd's London
Agencia de Vapores
Seguros en general
Bodega y embarque de cereales,
maderas, mercaderías, etc.
Servicio de remolcadores.

CRIANZA DE ANIMALES

Crianza de ovejas: Razas "ROMNEY MARSH" y
"SUFFOLK DOWN"

Venta de ovejas y corderos para crianza

REPRESENTANTE DE

THE NASH MOTORS Co.

(Automóviles "NASH" y "LA FAYETTE")

COMPRA Y VENTA DE AUTOMOVILES USADOS
COMISIONES EN GENERAL.



COCINAS

DE TODAS CLASES, HASTA DE TRES METROS DE
LARGO O MAS, SUMINISTRADAS
YA A HOTELES.

AGENTE DE LOS AFAMADOS AUTOMOVILES
Y CAMIONES

MERCEDES BENZ

TALLER DE REPARACIONES PARA MAQUINARIA
AGRICOLA.

Instalaciones

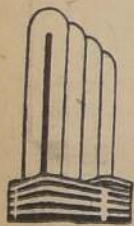

de
CALEFACCION CENTRAL

SERVICIO DE AGUA CALIENTE,
VENTILACION, ETC.

Cía. Alemana de Calefacción
Assler & Veitl Ltda.

Ingenieros e Importadores

Casilla 3832 — Teléfono 87000 — Morandé 236

SANTIAGO

Distribuidores de los Artefactos Sanitarios "Standard"

JERMAN OELCKERS y Cía.
PUERTO MONTT.

Casilla 10-D. — Dir. Electr.: Oelckers.

MADERAS

Entrega de durmientes para FF. CC.,
tablas y maderas para construcciones a to-
dos los puertos del norte de la República;
Transporte con veleros propios.

Flota de veleros:

"NELSON",

"GUAYATECAS",

"CALBUCO"

Embarques, desembarques y bodegajes
por cuenta ajena. Amplias bodegas.

BANCO GERMANICO
DE LA AMERICA DEL SUD

ofrece al comercio sus servicios para toda clase de tran-
sacciones bancarias, en especial, financiamiento de Im-
portaciones de Alemania. Abre cuentas corrientes tam-
bién a particulares y abona en depósitos a plazo fijo has-
ta un 3½% de intereses por año.

Atención esmerada.

Santiago:
HUERFANOS 837

Dir. Electr.:
"SUDAMERO".

Valparaíso:
PRAT 836.

La institución alemana "Kraft durch Freude" (vigor y fuerza por la alegría) y sus funciones

Como quiera que ya han transcurrido tres años desde que fue inaugurada en Alemania la institución "Kraft durch Freude", este período nos permite hacer hoy un resumen de como funcionan sus diversas secciones.

"Kraft durch Freude" es un organismo que persigue dos fines sociales como cultura, al que trabaja debesele arrancar la vida de tal modo, que durante su faena y en sus ratos de ocio tenga ocasión de gozar de la belleza y amenidad que la existencia nos brinda. El ocio no debe seguir bajo la presión de las tentaciones, ni la vida pueda ofrecer, no en la vida misma, sino en la vida social, para el hombre en la realidad de la vida, un momento de bienestar y satisfacción que solo un hombre puede dar, cuando es capaz de desempeñar bien su tarea.

Incumben a las diversas secciones de "Kraft durch Freude" importar unos 3,6 millones de marcos al año. Cada miembro del F. A. T. puede, en principio, utilizar las diferentes secciones de "Kraft durch Freude". En armonía con su estructura, "Kraft durch Freude" trata de alcanzar su objetivo por diferentes vías. La tarea del "Centro de estética del trabajo" es de consulta y explicación. Actualmente está dirigido por 43 relatores, que están en continuo contacto con las organizaciones del ramo y otras corporaciones, velando porque el ambiente que

monía con sus principios, también se empeña en influir en el día de trabajo.

Ahora que la organización de "Kraft durch Freude" puede ser considerada como un hecho consumado en lo esencial, ya no se necesitan subsidios de ninguna clase. Los gastos de administración, relativamente bajos, se cubren enteramente con la cuota que "Kraft durch Freude"

1) Centro de estética del trabajo.

2) Centro de viajes, excursiones y vacaciones.

3) Centro de deportes; además, la sección de diversiones culturales, de enseñanza y educación. Como se nota, "Kraft durch Freude" intenta organizar, en contraposición a diversas instituciones existentes en otros países, no sólo la hora de descanso y recreo, sino que, en ar-

rodea al trabajador durante su actividad, se mantiene en las mejores condiciones económicamente posibles y soportables. Con esta mira se visitan periódicamente las fábricas y empresas, llamando la atención de la directiva sobre faltas y defectos eventuales para que sean subsanados. Luz, aire y agua; he aquí las exigencias que el "Centro de estética del trabajo" quiere que prevalezcan en dichos establecimientos. Además, se trata de conseguir que se erijan allí buenas localidades, por ejemplo, fondas espaciales y bien ventiladas. Con el mismo objetivo se han formado ya en muchas fábricas, céspedes y jardines. En general, tales disposiciones se pueden realizar sin grandes gastos, a menudo con



Obreros alemanes en un viaje organizado por la institución "La fuerza por la alegría"

Werner Franz
Sastrería

Los Carreras 1235,
Casilla 172. —
OSORNO

CONFECCIONES
ELEGANTES
para DAMAS y
CABALLEROS.

Calidad y Precios
módicos.

Gran surtido en
géneros
importados.

INVITAMOS

a la exposición del nuevo modelo, recién
llegado, del afamado automóvil

WANDERER

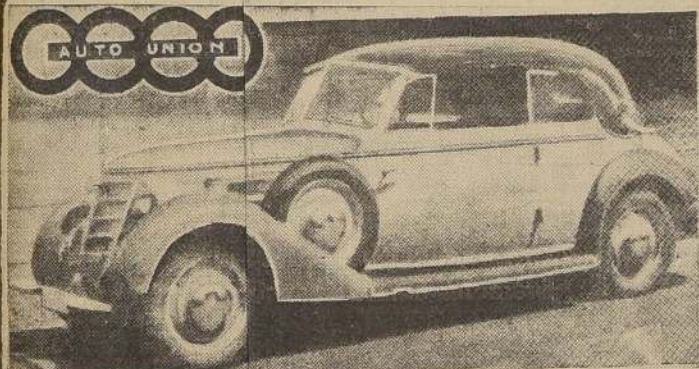

WANDERER W. 51-ESPECIAL. MODELO 1937

W. KAMM

Dieciocho 72 — SANTIAGO — Teléfono 76299

ALBERTO DAIBER y Cía.

Casilla 67 — VALDIVIA — Dir. Tel. "FUNDIMA"

CONSTRUCCIONES METALICAS

ASTILLEROS, FABRICA PARA CONSTRUCCION DE CARROS PARA FERROCARRILES,
HERRERIA, CALDERERIA.

FUNDICION DE FIERRO Y BRONCE

MAESTRANZA

El anuncio eléctrico más grande del mundo

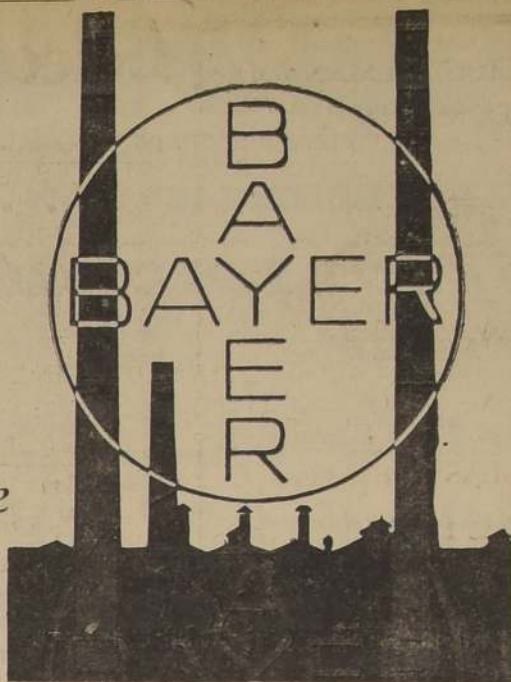

EN esta fotografía, tomada de noche, puede apreciarse el anuncio eléctrico más grande del mundo, construido recientemente por la famosa Casa Bayer en una de sus fábricas de Alemania. Este anuncio tiene 2.200 bombillos eléctricos, mide 72 metros de diámetro y 220 metros de circunferencia. Puede verse hasta de una distancia de 10 kilómetros.

La grandeza material de este signo eléctrico es pequeña comparada a la grandeza moral de la Cruz Bayer en el horizonte científico moderno, donde brilla con luz propia como astro de primera magnitud.

• Ella simboliza el constante esfuerzo, la preparación científica y la invariable honradez de una organización que ha contribuido al alivio y bienestar de la humanidad en todas partes del mundo, con productos siempre puros, siempre eficaces y siempre dignos de confianza.

• Es por eso que la noble y leal Cruz Bayer es un infalible punto de orientación para el hombre de ciencia en su laboratorio, para el médico en su clínica, para la familia en el hogar.

Si es Bayer es Bueno



Trabajadores y obreros alemanes, visitan el extranjero. Cuatro buques alemanes: "St. Louis", "Serra Córdoba", "Oceana" y "Der Deutsche", pertenecientes a la Organización Nacional Socialista "La Fuerza por la Alegría", parten de Hamburgo rumbo a Madeira, con un grupo de obreros en vacaciones.

la cooperación misma de los obreros.

Más evidentes son los éxitos obtenidos en el campo de acción del "Centro de viajes, excursiones y vacaciones". En los viajes por Alemania, efectuados durante el año 1935 ya tomaron parte 4.000.000 de personas. Todo miembro del Frente Alemán del Trabajo

da viaje incluyen: viaje de ida y vuelta en tren especial, hospedaje en hoteles o alojamientos particulares, y, además, diversiones especiales, como excursiones en autocar, visitas, viajes por lagos y ríos.

Una excursión de cinco días de Hamburgo al Harz (800 kilómetros de vía férrea) sólo cuesta 20.30 marcos; otra más prolongada de 15 días a las montañas de Baviera (1700 kilómetros de ferrocarril) cuesta 60 marcos. Estos viajes gozan de gran popularidad y a menudo los billetes están agotados prematuramente. Se ha logrado ensanchar esta organización para que desde 1936 puedan tomar

sonas hacen estos viajes, es posible, naturalmente, obtener hospedaje a precios sumamente bajos. Por el mismo motivo la tarifa para viajes en tren especial es de un penique por persona y kilómetro, mientras que el tráfico normal exige cuatro peniques.

Los cónyuges, padres de familia, hermanos y niños menores de 18 años, tienen también la facultad de gozar las mismas condiciones que los miembros del Frente Alemán del Trabajo.

Especial favor encuentran los viajes por mar, y los precios están también al alcance de los menos pudientes. Así, una excursión marítima de seis días de Hamburgo a los fiordos de

Noruega, cuesta 41.50 marcos. Aquel viaje que se efectuó en la primavera de 1935 en tres transatlánticos a Lisboa, Madeira y Azores, duró 30 días, costando sólo 82 marcos.

A pesar de que estos viajes marítimos son muy baratos, aún resultan demasiado caros para muchos trabajadores. Hace poco presentó el Dr. Ley, director del Frente Alemán del Trabajo, un proyecto por el cual será posible reducir los precios en un tercio. Esta reducción va a obtenerse en los gastos de alojamiento. Al efecto, "Kraft durch Freude" intenta erigir casas de campo propias y utilizar balnearios, también de su propiedad. Ya está en vías de construcción un balneario con 30.000 camas; en el campo se van a establecer algunos albergues más con un total de 50.000 camas—ya existen 15.000 camas. También se están construyendo vapores con 1.500 camas cada uno. Todo este plan deberá realizarse en el término de diez años.

También, las excursiones a pie que, en general, se hacen a fin de semana, y a menudo constan de varios días, son muy populares. Las excursiones de varios días cuestan 1.5 a 2 marcos diarios por manutención y alojamiento. Estas excursiones van acompañadas por guías expertos.

El "Centro de deportes" tiene también la tarea de organizar

las horas de descanso del trabajador. Los centros de deportes que ya existen en 58 ciudades, no cumplen en su labor con las diferentes asociaciones deportivas, sino que se dirigen exclusivamente a todos aquellos que aún no toman parte en los deportes. En este sentido, los centros explican las ventajas que los deportes aportan a la salud, y toda persona que lo desee puede participar en los cursos. Hay oportunidad de ejercer casi toda clase de deportes: gimnasia, natación, tenis, boxeo, navegación a vela, jiu jitsu, etc. Los gastos son sumamente módicos. Así, un curso teórico y práctico de tenis (10 horas) cuesta 5 marcos, con inclusión de todos los gastos accesorios; un curso de navegación a vela más o menos lo mismo, de boxeo, la mitad.

Además, "Kraft durch Freude" organiza, sobre todo durante el invierno, gran número de entretenimientos culturales, a los que cada cual puede concurrir (representaciones teatrales, conciertos, conferencias). A pesar de que los precios de entrada son muy bajos, estos entretenimientos tampoco requieren subvenciones de ninguna clase, gracias a que "Kraft durch Freude" hace contratos especiales con los empresarios de teatros y otros institutos, garantizando un número crecido de visitantes.

LIBRERIA
UNIVERSAL
FUNDADA EN 1851

CARLOS NIEMEYER

ESMERALDA 973. — CASILLA 293.

VALPARAISO.

La Librería Alemana
más antigua en Chile.

HOTEL SCHUSTER
VALDIVIA

BALNEARIO AMARGOS
CORRAL

ESTADO DEMOSTRATIVO

DE LOS RESULTADOS DE LOS NEGOCIOS DE LAS

Compañías de Seguros "Germania" y "Araucanía"

EN CONJUNTO DESDE SU FUNDACION

Año	Primas brutas	Primas netas	Siniestros por propia cuenta	Reservas de Primas para Riesgos vigentes	Capital Pagado y Fondos Acumulados	Utilidad Neta
1915	\$ 147.875,07	\$ 73.013,79	\$ 284.907,27	\$ 820.725,77	\$ 20.725,77
1916	" 1.186.712,79	" 525.015,84	" 218.948,91	" 155.528,16	" 2.194.127,56	" 173.401,79
1917	" 1.433.103,68	" 623.359,29	" 210.199,83	" 231.677,00	" 2.355.910,32	" 186.223,00
1918	" 1.439.103,33	" 639.659,31	" 146.764,78	" 235.806,00	" 2.613.102,50	" 402.156,65
1919	" 1.492.982,72	" 658.939,37	" 245.542,04	" 287.642,44	" 3.343.794,38	" 1.110.282,59
1920	" 1.706.082,39	" 837.514,81	" 414.289,75	" 358.919,75	" 3.508.615,39	" 465.574,81
1921	" 2.089.255,88	" 1.008.422,86	" 387.591,55	" 433.939,43	" 3.810.709,98	" 671.823,07
1922	" 2.426.895,73	" 1.222.874,00	" 846.431,73	" 692.164,81	" 4.784.200,65	" 1.113.188,49
1923	" 3.089.954,49	" 1.271.656,23	" 644.286,76	" 627.209,79	" 4.872.181,32	" 626.519,94
1924	" 3.261.534,16	" 1.129.043,32	" 395.265,86	" 702.973,46	" 5.298.374,28	" 774.947,78
1925	" 3.103.149,93	" 1.053.502,07	" 414.030,94	" 710.049,68	" 5.558.948,03	" 788.707,00
1926	" 3.021.780,25	" 1.078.568,25	" 303.042,77	" 727.574,36	" 5.903.423,49	" 867.689,02
1927	" 2.887.631,97	" 1.142.162,12	" 197.988,41	" 905.684,64	" 6.166.343,41	" 800.870,58
1928	" 3.305.328,94	" 1.542.443,40	" 424.921,21	" 650.886,83	" 6.169.505,21	" 800.709,56
1929	" 3.483.441,98	" 1.574.389,07	" 549.432,71	" 649.675,26	" 6.135.107,66	" 685.231,61
1930	" 2.998.530,22	" 1.349.541,34	" 348.264,76	" 552.513,70	" 6.247.197,37	" 775.466,11
1931	" 3.224.357,81	" 1.331.317,55	" 390.155,96	" 586.103,36	" 6.932.702,33	" 1.379.952,17
1932	" 3.678.408,92	" 1.527.536,40	" 408.662,68	" 589.654,42	" 7.655.249,03	" 1.461.454,06
1933	" 4.149.865,12	" 1.812.426,41	" 333.608,38	" 706.309,24	" 9.279.994,79	" 1.104.905,74
1934	" 4.382.213,72	" 2.009.298,38	" 284.633,27	" 780.631,04	" 9.983.709,18	" 1.189.099,36
1935	" 4.613.040,67	" 2.092.232,43	" 597.705,94	" 805.402,66	" 9.982.212,21	" 951.519,53

A. ZIEGELE y Co.

V. L. DIVIA.

IMPORTACION — EXPORTACION.

Especialidades:

Yerba Mate - Caté

Tostaduría de café: instalación modernísima, marca "DOS MUNDOS"

REPRESENTANTES DE:

Fábrica de Fideos "CAROZZI", Quilpué.
Gray y Sinclair, Quilpué (conservas).

Compañías de Seguros:

"LA BRITANICA"

"THE LONDON AND LANCASHIRE"

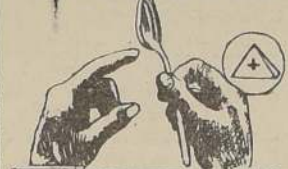
Cubiertos
NIROSTA.

SON MACIZOS

ELLOS NO LLEVAN UNA
CAPA SUPERFICIAL DE
CHOMO QUE PUEDA
DESGASTARSE
CUBIERTOS NIROSTA
SON INDESTRUCTIBLES LIBRES
DE MODO.

Agente

exclusivo

para Chile,

Th. Lohrmann

OSORNO.

Casilla 355

Plaza de

Armas.

Por una ancha escalera, que naturalmente no es de oro ni mucho menos, sino de hierro forjado se llega al piso principal. Entre dos placas de bronce con los nombres de los muertos en noviembre se abre la puerta de la Sala de los Senadores. El decorado es igualmente obra de Adolf Hitler y el color rojo es el que predomina en todas partes. Lo mismo que la cruz samad, que se ve en las más diversas formas y variaciones en el ámbito de la sala, en cuya parte frontal se encuentran los asientos para el Führer y sus íntimos colaboradores. A ambos lados hay una fila de 60 sillones de cuero color rojo. A la sala sigue el despacho del Führer, decorado y amueblado con una sencillez y modestia nada afectadas. Contiguos a este despacho están los del representante del Führer y de otras personalidades dirigentes. Alrededor de la Casa Perda, desde la Plaza Real hasta la de Carolina, desde la calle Gabelbergerstrasse hasta la Karlsruherstrasse, se levantan los nuevos edificios monumentales modernos: la Casa del Führer y el edificio de administración. Enfrente de los Propileos se alzan dos templos de honor sobre fuertes columnas. La parte principal de la Casa del Führer es la Sala del Congreso, de enormes dimensiones que abarca dos pisos y da cabida a 700 personas. Dentro del marco de este grupo de edificios modernos se terminará dentro de poco, en la calle Gabelbergerstrasse, el

"Capital del movimiento nacional-socialista"

por SOPHIE RUTZOU

Munich es considerado hoy en día en todas las partes del mundo como "la Capital del Movimiento". La primera pregunta que hacemos al entrar en la estación central es: "¿Sirvase decirme dónde queda el restaurante Hofbrauhaus?". En la actualidad se pregunta, luego de haber entrado el equipaje en el depósito de la estación "¿Dónde queda la Casa Perda?".

Después de pasar los Propileos y de admirar la anchura y belleza clásica de la Plaza Real, al que el deseo de llegar a la Casa Perda de la tiempo para ello se encuentra uno súbitamente en medio de la corriente de hombres y autos que se dirigen a la Casa Perda, sede del partido nacional-socialista en la calle Brienerstrasse.

Estamos ante la Casa que deseamos ver: sencilla, de dos pisos, de estilo clasicista de mediados del siglo XIX. Sobre el lado donde la bandera nazi, la cruz gamada. Sobre la entrada, flanqueada por dos estandartes con el águila del Reich, se ve un balcón de grandes dimensiones.

Hay muchas, muchísimas personas que desean ver la Casa Perda por haber oído hablar de su riquísimo mueble de una escalera de oro puro y de sillones de senadores que han dado centenares de miles de marcos.

Quien crea encontrar tanta magnificencia, quedará decepcionado al ver la sencillez del edificio y haberse convencido de que lo que se le ha contado ha sido pura fantasía. El visitante no verá otra cosa que lo que encarna la Casa Perda en una forma verdaderamente hermosa y pura: el estilo de la nueva Alemania. Sencillez y grandiosidad en la línea; he aquí los puntos de vista artísticos que han guiado al profesor Troost, el arquitecto del tercer Reich, al proceder al decorado interior, debido a la iniciativa del propio Hitler. Dos son los colores que predominan aquí, los colores del movimiento nacional-socialista, el pardo y el rojo; el color favorito de Adolf Hitler.

En cuanto a sus iglesias, no es posible pasar ante ninguna de ellas, ya sea la Catedral, la Iglesia de Nuestra Señora o la de San Juan Nepomuceno, sin quedarse estático contemplando su rico y variado estilo o sus atractivas formas escultóricas. Hay que permanecer igualmente algún tiempo escuchando el concierto de órgano en la catedral del rococó llamada del Espíritu Santo. Arte en los museos y en las iglesias — arte en la vida cotidiana. He aquí la impresión que recibe el viajero cuando llega a Munich, que no sin motivo fue la cuna del movimiento nacional-socialista que ha sabido crear una nueva y próspera Alemania. Y no en balde se han construido aquí edificios monumentales que han venido a ser la expresión y el exponente del nuevo Reich y de un nuevo concepto del mundo.

imponente edificio del Instituto de Historia contemporánea, cuya parte central contiene la colección Rehe con millones de documentos de historia contemporánea.

Munich es la "Ciudad del movimiento nacional-socialista". La ciudad de los modernos edificios monumentales. Mas no es solo sede de la Dirección del Reich ha vuelto a ser al propio tiempo la ciudad del Arte alemán de que tanta fama gozaba hasta hace pocos años. La Cámara del Reich de las Artes Plásticas ha establecido su residencia en la célebre Casa de Artistas de Munich. En el Jardín Inglés se está construyendo actualmente la Casa del Arte Alemán.

El nuevo Estado ha tenido el acierto de emplear este edificio en las proximidades de otros que contienen lo mejor de lo que ofrece el Arte Alemán en nuestros días, mereciendo especial mención el Museo Nacional

con sus enormes tesoros artísticos y la Galería Schack, la célebre galería del romanticismo. De los grupos de árboles del Jardín Inglés emerge el elegante frontispicio del Museo del Teatro y unos cuantos pasos más allá se llega al Hofgarten, donde hay tres cosas que ver: los nuevos frescos artísticos de la obra de arcadas, el imponente Museo del Ejército y la Residencia, que contiene uno de los más hermosos y ricos museos de Europa: el Museo de Residencia.

Naturalmente que antes de llegar a Munich tiene el viajero su plan preparado para visitar las curiosidades de la ciudad: el Museo Alemán, las Pinacotecas, la Glorieta y la Galería Nacional más hay tanto que ver en la ciudad, es tanto lo que ofrece Munich, que es materialmente imposible realizar el plan tan bien concebido antes de bajar del tren.

En cuanto a sus iglesias, no es posible pasar ante ninguna de ellas, ya sea la Catedral, la Iglesia de Nuestra Señora o la de San Juan Nepomuceno, sin quedarse estático contemplando su rico y variado estilo o sus atractivas formas escultóricas. Hay que permanecer igualmente algún tiempo escuchando el concierto de órgano en la catedral del rococó llamada del Espíritu Santo. Arte en los museos y en las iglesias — arte en la vida cotidiana. He aquí la impresión que recibe el viajero cuando llega a Munich, que no sin motivo fue la cuna del movimiento nacional-socialista que ha sabido crear una nueva y próspera Alemania. Y no en balde se han construido aquí edificios monumentales que han venido a ser la expresión y el exponente del nuevo Reich y de un nuevo concepto del mundo.

PHILIPS RADIO

AHUMADA 142

PRESENTA

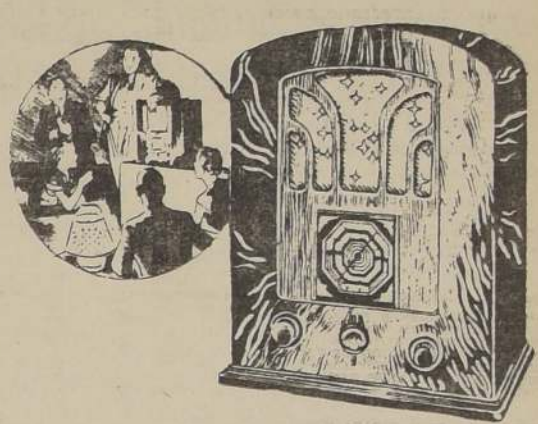

EL GRAN MODELO CAMPEON PARA ONDA CORTA Y LARGA

Y PARA TODA CORRIENTE

PIDA DEMOSTRACIONES SIN COMPROMISO

Nuestro Programa de Trabajo

ACEROS DE ALTA CALIDAD "KRUPP"

— PARA CUALQUIER USO, aceros al carbono, aleados y especiales, para herramientas y piezas de máquinas, para resortes, para motores, para minas, navales, etc., aceros inoxidables para la arquitectura e industria.

METAL CORTANTE "KRUPP-WIDIA"

— en pastillas y herramientas listas, rindiendo hasta 500 o/o más que el mejor acero de alta velocidad.

SOLDADURAS KRUPP-WDI

— cualquier tipo de soldadura de aleación de hierro, para arco eléctrico o autogena; para fierro fundido quedando la parte soldada blanda, elaborable y perforable.

CABLES DE ACERO "VOLTOHM"

— para la minería, para usos navales, para ascensores, para grúas, puentes colgantes, andarives, perforaciones petrolíferas, dragas, etc.

HERRAMIENTAS "R. STOCK & Co."

— BROCAS SALOMONICAS de acero al carbono, de aceros de alta velocidad, brocas especiales para aluminio, cobre, mármol, para industrias especiales.
— PRESAS para cualquier uso.
— TERRAJAS, Machos y Dados.
— ESCARREADORES de mano y para máquinas.
— MAQUINAS para rectificar brocas y fresas.
— INSTRUMENTOS de medir de alta precisión.

ELEMENTOS PARA TALLERES DE TEMPLE:

— Hornos a gas, petróleo o eléctricos, instalaciones completas según el sistema DUFFERRIT, instrumentos de control de temperaturas, idem para la dureza, aparatos para el control y prueba de materiales, etc.

Grandes existencias permanentes. — Pedidos directos.

Importación de maquinaria industrial,

máquinas para la elaboración de metales.

— Proyectamos e instalamos industrias completas, organizamos fabricaciones.

LOCH Y WEIDLIN LTDA.

Santiago. — Casilla 1286. — Tel. 88879.

Calle Morandé N.º 556.

Representantes en Provincias:

H. TURNER. — CASILLA 146. — VALPARAISO

SOFUMACO. — CASILLA 30. — CONCEPCION

A. SCHWARZENBERG. — CAS. 279. — VALDIVIA.

ARADOS DE ACERO "ECKERT"

DE 1, 2, 3 Y 4 PUNTAS,

DE DIFERENTES TIPOS PARA LOS TERRENOS DE CHILE.

CONSTRUCCION PERFECTISIMA.

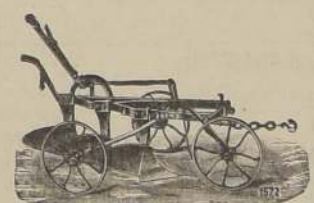

TIPO ESPECIAL PARA TERRENOS DISPARAJOS

y pronunciados, de 2 y 3 puntas, para romper y cruzar.

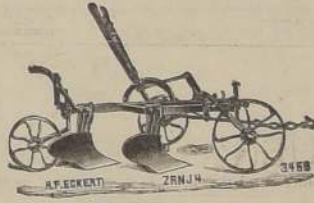

ARADO DE 2 Y 3 PUNTAS, ULTIMO MODELO.

con rueda trasera giratoria y guía delantera, especial para cruzar y sembrar.

PRECIOS:

De 2 puntas. \$ 580.00

De 3 puntas. \$ 680.00

De 2 puntas. \$ 600.00

De 3 puntas. \$ 800.00

Precio:

De 3 puntas:

\$ 700.00.

Precio:

De 4 puntas:

\$ 800.00.

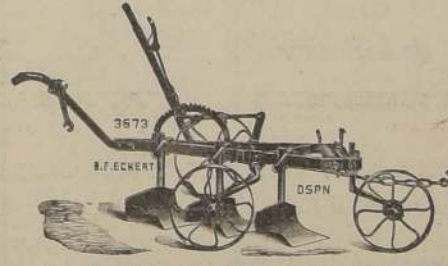

TIPO ESPECIAL PARA TERRENOS DISPARAJOS

Y PRONUNCIADOS, DE 3 Y 4 PUNTAS, PARA DESHIERBAR Y TAPAR LA SEMILLA.

SURTIDO COMPLETO DE REPUESTOS PARA TODOS LOS TIPOS DE ARADOS "ECKERT",

AUN PARA LOS MAS ANTIGUOS.

SOLICITE PRECIOS Y PROSPECTOS, A

M. GLEISNER y Cia. Ltda.

Agentes Generales para Chile de la Soc. H. F. Eckert, Berlin.

CONCEPCION — SANTIAGO — TALCA — LOS ANGELES — TRAIQUEN

OSORNO — TALCAHUANO.

La revancha de mañana entre los clubs Magallanes y Colo Colo

Llenas marcas de ben registrarse en el Torneo Acuático de mañana

Gral. Baquedano venció al Hindú en basketball

Con regular asistencia se reanuda la noche de basketball para la noche del jueves en la cancha del General Baquedano, partidos que tuvieron alternativas de interés en ambos partidos disputados entre los quintetos del Baquedano y Deportivo Hindú.

LOS MATCHES
Se dio comienzo a la reunión con el partido entre los quintetos del General Baquedano y Deportivo Hindú.
El partido de fondo, entre los primeros equipos, fue interesante y tuvo un desarrollo equilibrado, sobre todo en el primer tiempo, logrando, por la mayor puntería de sus integrantes, una nueva victoria al General Baquedano, por 22 a 14, del Hindú.

BASKETBALL

Santiago venció a Quillota en match que fué deficiente

La cuenta fué de 28 x 11. — Quintetos femeninos del Cabrera Gana y Famae, hicieron el mejor match de la noche

En la noche del jueves se cumplió en la cancha de Gálvez, uno de los partidos por la eliminación de zonas de basketball para intervenir en el Campeonato Nacional a realizarse en Valdivia en el próximo mes.
Intervinieron en este partido los quintetos seleccionados de Santiago y Quillota, venciendo el primero por la cuenta de 28 por 11.

EL MATCH
El partido no presentó otra novedad que presenciar uno de los lanzamientos más deficientes de este último tiempo.

El quinteto, o mejor dicho, los quintetos que se presentaron, fueron los de Santiago y Quillota, quienes en ningún momento searon entendidos y armados en sus avances, a pesar de la completa y minuciosa notación de coordinación que presentaba el five de Quillota.

En estas condiciones, el match tuvo un desarrollo sencillamente pobre y de una escasa notación particular en la que se refiere a técnica y juego de conjunto.

UN PRELIMINAR QUE DEBIO SER DE FONDO

Salvo en gran parte, el espectáculo que presenciaron en el match preliminar los quintetos femeninos del Cabrera Gana y Deportivo Famae, los cuales emplearon a siete puntos.

Pue un match disputado con entusiasmo y en muy parecidos dominios de las situaciones, lo cual por momentos dio especial colorido y animación a la brega.

Buen programa de football habrá mañana en Carabineros

Una reunión en honor de la delegación chilena que participó en el torneo sudamericano es la que se efectuará mañana en el Estadio de Carabineros, cuyo principal número es la revancha entre Colo Colo y Magallanes a jugarse a las 17.30 horas.

El Colo Colo, que no quedó conforme con la derrota que le infligió el Magallanes, le lanzó un reto, pidiéndole la revancha con el 60 o al vencedor y con la participación de los mismos equipos del día 17, es decir, que no juegue ningún jugador de los que fueron en Buenos Aires.

Magallanes le otorgó la revancha con la condición que se juegue en Carabineros y con el 70 o al vencedor.

Aceptadas estas condiciones, el match quedó pactado para mañana, revancha que tendrá caracteres de sensacional, pues ambos clubes aseguran la victoria y cruzan fuertes apuestas y se han entrenado fuerte y parejo, los albos en el Estadio

Militar y el aguerrido en la cancha del Audax.

Entrevistados los albos manifestaron que ganarán fijo a los invitatos.

Los magallánicos, en coro, nos dijeron cuando los visitamos en sus entrenamientos: "le ganamos al Colo Colo en su misma casa, con mayor razón le ganaremos en la nuestra y esta vez en forma contundente".

El cuadro que presentará el Magallanes es el siguiente:
Salinas
Vargas Riveros
Cordoba Morales
Flores
Lorca
Navarro

En el semifondo, a las 16.15, jugarán la 2.ª Zona de Aseo y Viveros de Arboles, dos poderosos cuadros municipales que se tienen en cuenta.

El preliminar, a las 15.30, lo jugarán los primeros equipos infantiles del Magallanes y Colo Colo.

Badminton con Ferroviarios en Exposición

En la cancha de la Avenida Exposición se realizará mañana en la tarde el partido que han concertado la reserva profesional del Badminton y el primer cuadro del Ferrocarril, match que ha logrado llamar justamente la atención del Sector Estación.

EL PARTIDO
En los preliminares jugarán equipos inferiores de estas mismas instituciones, intervinendo en el programa de fondo los primeros elencos ya nombrados.

El equipo que presentará el Badminton a la contienda de mañana será integrado por: Melia, Zamorano y Arellano; López, Sánchez y Saldivar; Reyes, E. Arancibia, C. Arancibia, Pinochet y Muñoz.

Alianza F. C. con Santa Inés
Fabrica de Pólvora

Invitados por los aficionados de Santa Inés, la Alianza F. C. de representación de la división de honor, se dirige mañana a esa localidad para enfrentarse con sus tres equipos al Club Santa Inés y Fca. de Pólvora F. C.

El Alianza F. C. que ha de hacer una buena presentación que esté de acuerdo con sus prestigios. La designación de Alianza partirá a las 13.30 horas, desde Valparaíso, en el ferrocarril, a cargo de su entusiasta dirigente don Juan de Luca. El viaje se hará en góndola.

Se les encarga citar a todos los jugadores de Alianza a las 13.15 horas, en el punto indicado y también a los socios que deseen acompañar a la delegación.

El cuadro de honor de los amarillos formará así:
Bustamante
Ramírez y Sepúlveda
Ahumada, Contreras y Orellana

Iserra, Figueroa, Salinas, Cortés y Bravo.

Aniversario del Dep. Mataquito

Mañana celebrará su tercer aniversario este club de Puento Alto y para este efecto se ha confeccionado un programa que abarca competencias de football y basketball.

Los juegos estarán a cargo del equipo dueño de casa y del de San Antonio, cuyos equipos superiores disputarán el trofeo Benjamín Blanco.

Se pondrá término al programa con una comida y baile.

RELOJES A \$ 14.90
22.00 Despertadores chicos, colores.
23.00 Despertadores Baby.
24.00 Reloj cromado cuadrado.
25.00 Reloj cromado con pedestal.
26.00 Despertadores redondos.
27.00 Despertadores cuadrados con pedestal.
28.00 Despertadores cromados giratorios.
29.00 Despertadores cromados giratorios.
30.00 Ancla cromada cuadrado.
31.00 Ancla cromada redondo.
32.00 Ancla cromado cuadrado.
33.00 Ancla cromado rectangular.
34.00 Ancla cromado rectangular.
35.00 Ancla cromado rectangular.
36.00 Ancla cromado rectangular.
37.00 Ancla cromado rectangular.
38.00 Ancla cromado rectangular.
39.00 Ancla cromado rectangular.
40.00 Ancla cromado rectangular.
41.00 Ancla cromado rectangular.
42.00 Ancla cromado rectangular.
43.00 Ancla cromado rectangular.
44.00 Ancla cromado rectangular.
45.00 Ancla cromado rectangular.
46.00 Ancla cromado rectangular.
47.00 Ancla cromado rectangular.
48.00 Ancla cromado rectangular.
49.00 Ancla cromado rectangular.
50.00 Ancla cromado rectangular.
51.00 Ancla cromado rectangular.
52.00 Ancla cromado rectangular.
53.00 Ancla cromado rectangular.
54.00 Ancla cromado rectangular.
55.00 Ancla cromado rectangular.
56.00 Ancla cromado rectangular.
57.00 Ancla cromado rectangular.
58.00 Ancla cromado rectangular.
59.00 Ancla cromado rectangular.
60.00 Ancla cromado rectangular.

RELOJES A \$ 14.90
22.00 Despertadores chicos, colores.
23.00 Despertadores Baby.
24.00 Reloj cromado cuadrado.
25.00 Reloj cromado con pedestal.
26.00 Despertadores redondos.
27.00 Despertadores cuadrados con pedestal.
28.00 Despertadores cromados giratorios.
29.00 Despertadores cromados giratorios.
30.00 Ancla cromada cuadrado.
31.00 Ancla cromada redondo.
32.00 Ancla cromado cuadrado.
33.00 Ancla cromado rectangular.
34.00 Ancla cromado rectangular.
35.00 Ancla cromado rectangular.
36.00 Ancla cromado rectangular.
37.00 Ancla cromado rectangular.
38.00 Ancla cromado rectangular.
39.00 Ancla cromado rectangular.
40.00 Ancla cromado rectangular.
41.00 Ancla cromado rectangular.
42.00 Ancla cromado rectangular.
43.00 Ancla cromado rectangular.
44.00 Ancla cromado rectangular.
45.00 Ancla cromado rectangular.
46.00 Ancla cromado rectangular.
47.00 Ancla cromado rectangular.
48.00 Ancla cromado rectangular.
49.00 Ancla cromado rectangular.
50.00 Ancla cromado rectangular.
51.00 Ancla cromado rectangular.
52.00 Ancla cromado rectangular.
53.00 Ancla cromado rectangular.
54.00 Ancla cromado rectangular.
55.00 Ancla cromado rectangular.
56.00 Ancla cromado rectangular.
57.00 Ancla cromado rectangular.
58.00 Ancla cromado rectangular.
59.00 Ancla cromado rectangular.
60.00 Ancla cromado rectangular.

RELOJES A \$ 14.90
22.00 Despertadores chicos, colores.
23.00 Despertadores Baby.
24.00 Reloj cromado cuadrado.
25.00 Reloj cromado con pedestal.
26.00 Despertadores redondos.
27.00 Despertadores cuadrados con pedestal.
28.00 Despertadores cromados giratorios.
29.00 Despertadores cromados giratorios.
30.00 Ancla cromada cuadrado.
31.00 Ancla cromada redondo.
32.00 Ancla cromado cuadrado.
33.00 Ancla cromado rectangular.
34.00 Ancla cromado rectangular.
35.00 Ancla cromado rectangular.
36.00 Ancla cromado rectangular.
37.00 Ancla cromado rectangular.
38.00 Ancla cromado rectangular.
39.00 Ancla cromado rectangular.
40.00 Ancla cromado rectangular.
41.00 Ancla cromado rectangular.
42.00 Ancla cromado rectangular.
43.00 Ancla cromado rectangular.
44.00 Ancla cromado rectangular.
45.00 Ancla cromado rectangular.
46.00 Ancla cromado rectangular.
47.00 Ancla cromado rectangular.
48.00 Ancla cromado rectangular.
49.00 Ancla cromado rectangular.
50.00 Ancla cromado rectangular.
51.00 Ancla cromado rectangular.
52.00 Ancla cromado rectangular.
53.00 Ancla cromado rectangular.
54.00 Ancla cromado rectangular.
55.00 Ancla cromado rectangular.
56.00 Ancla cromado rectangular.
57.00 Ancla cromado rectangular.
58.00 Ancla cromado rectangular.
59.00 Ancla cromado rectangular.
60.00 Ancla cromado rectangular.

RELOJES A \$ 14.90
22.00 Despertadores chicos, colores.
23.00 Despertadores Baby.
24.00 Reloj cromado cuadrado.
25.00 Reloj cromado con pedestal.
26.00 Despertadores redondos.
27.00 Despertadores cuadrados con pedestal.
28.00 Despertadores cromados giratorios.
29.00 Despertadores cromados giratorios.
30.00 Ancla cromada cuadrado.
31.00 Ancla cromada redondo.
32.00 Ancla cromado cuadrado.
33.00 Ancla cromado rectangular.
34.00 Ancla cromado rectangular.
35.00 Ancla cromado rectangular.
36.00 Ancla cromado rectangular.
37.00 Ancla cromado rectangular.
38.00 Ancla cromado rectangular.
39.00 Ancla cromado rectangular.
40.00 Ancla cromado rectangular.
41.00 Ancla cromado rectangular.
42.00 Ancla cromado rectangular.
43.00 Ancla cromado rectangular.
44.00 Ancla cromado rectangular.
45.00 Ancla cromado rectangular.
46.00 Ancla cromado rectangular.
47.00 Ancla cromado rectangular.
48.00 Ancla cromado rectangular.
49.00 Ancla cromado rectangular.
50.00 Ancla cromado rectangular.
51.00 Ancla cromado rectangular.
52.00 Ancla cromado rectangular.
53.00 Ancla cromado rectangular.
54.00 Ancla cromado rectangular.
55.00 Ancla cromado rectangular.
56.00 Ancla cromado rectangular.
57.00 Ancla cromado rectangular.
58.00 Ancla cromado rectangular.
59.00 Ancla cromado rectangular.
60.00 Ancla cromado rectangular.

RELOJES A \$ 14.90
22.00 Despertadores chicos, colores.
23.00 Despertadores Baby.
24.00 Reloj cromado cuadrado.
25.00 Reloj cromado con pedestal.
26.00 Despertadores redondos.
27.00 Despertadores cuadrados con pedestal.
28.00 Despertadores cromados giratorios.
29.00 Despertadores cromados giratorios.
30.00 Ancla cromada cuadrado.
31.00 Ancla cromada redondo.
32.00 Ancla cromado cuadrado.
33.00 Ancla cromado rectangular.
34.00 Ancla cromado rectangular.
35.00 Ancla cromado rectangular.
36.00 Ancla cromado rectangular.
37.00 Ancla cromado rectangular.
38.00 Ancla cromado rectangular.
39.00 Ancla cromado rectangular.
40.00 Ancla cromado rectangular.
41.00 Ancla cromado rectangular.
42.00 Ancla cromado rectangular.
43.00 Ancla cromado rectangular.
44.00 Ancla cromado rectangular.
45.00 Ancla cromado rectangular.
46.00 Ancla cromado rectangular.
47.00 Ancla cromado rectangular.
48.00 Ancla cromado rectangular.
49.00 Ancla cromado rectangular.
50.00 Ancla cromado rectangular.
51.00 Ancla cromado rectangular.
52.00 Ancla cromado rectangular.
53.00 Ancla cromado rectangular.
54.00 Ancla cromado rectangular.
55.00 Ancla cromado rectangular.
56.00 Ancla cromado rectangular.
57.00 Ancla cromado rectangular.
58.00 Ancla cromado rectangular.
59.00 Ancla cromado rectangular.
60.00 Ancla cromado rectangular.

RELOJES A \$ 14.90
22.00 Despertadores chicos, colores.
23.00 Despertadores Baby.
24.00 Reloj cromado cuadrado.
25.00 Reloj cromado con pedestal.
26.00 Despertadores redondos.
27.00 Despertadores cuadrados con pedestal.
28.00 Despertadores cromados giratorios.
29.00 Despertadores cromados giratorios.
30.00 Ancla cromada cuadrado.
31.00 Ancla cromada redondo.
32.00 Ancla cromado cuadrado.
33.00 Ancla cromado rectangular.
34.00 Ancla cromado rectangular.
35.00 Ancla cromado rectangular.
36.00 Ancla cromado rectangular.
37.00 Ancla cromado rectangular.
38.00 Ancla cromado rectangular.
39.00 Ancla cromado rectangular.
40.00 Ancla cromado rectangular.
41.00 Ancla cromado rectangular.
42.00 Ancla cromado rectangular.
43.00 Ancla cromado rectangular.
44.00 Ancla cromado rectangular.
45.00 Ancla cromado rectangular.
46.00 Ancla cromado rectangular.
47.00 Ancla cromado rectangular.
48.00 Ancla cromado rectangular.
49.00 Ancla cromado rectangular.
50.00 Ancla cromado rectangular.
51.00 Ancla cromado rectangular.
52.00 Ancla cromado rectangular.
53.00 Ancla cromado rectangular.
54.00 Ancla cromado rectangular.
55.00 Ancla cromado rectangular.
56.00 Ancla cromado rectangular.
57.00 Ancla cromado rectangular.
58.00 Ancla cromado rectangular.
59.00 Ancla cromado rectangular.
60.00 Ancla cromado rectangular.

RELOJES A \$ 14.90
22.00 Despertadores chicos, colores.
23.00 Despertadores Baby.
24.00 Reloj cromado cuadrado.
25.00 Reloj cromado con pedestal.
26.00 Despertadores redondos.
27.00 Despertadores cuadrados con pedestal.
28.00 Despertadores cromados giratorios.
29.00 Despertadores cromados giratorios.
30.00 Ancla cromada cuadrado.
31.00 Ancla cromada redondo.
32.00 Ancla cromado cuadrado.
33.00 Ancla cromado rectangular.
34.00 Ancla cromado rectangular.
35.00 Ancla cromado rectangular.
36.00 Ancla cromado rectangular.
37.00 Ancla cromado rectangular.
38.00 Ancla cromado rectangular.
39.00 Ancla cromado rectangular.
40.00 Ancla cromado rectangular.
41.00 Ancla cromado rectangular.
42.00 Ancla cromado rectangular.
43.00 Ancla cromado rectangular.
44.00 Ancla cromado rectangular.
45.00 Ancla cromado rectangular.
46.00 Ancla cromado rectangular.
47.00 Ancla cromado rectangular.
48.00 Ancla cromado rectangular.
49.00 Ancla cromado rectangular.
50.00 Ancla cromado rectangular.
51.00 Ancla cromado rectangular.
52.00 Ancla cromado rectangular.
53.00 Ancla cromado rectangular.
54.00 Ancla cromado rectangular.
55.00 Ancla cromado rectangular.
56.00 Ancla cromado rectangular.
57.00 Ancla cromado rectangular.
58.00 Ancla cromado rectangular.
59.00 Ancla cromado rectangular.
60.00 Ancla cromado rectangular.

RELOJES A \$ 14.90
22.00 Despertadores chicos, colores.
23.00 Despertadores Baby.
24.00 Reloj cromado cuadrado.
25.00 Reloj cromado con pedestal.
26.00 Despertadores redondos.
27.00 Despertadores cuadrados con pedestal.
28.00 Despertadores cromados giratorios.
29.00 Despertadores cromados giratorios.
30.00 Ancla cromada cuadrado.
31.00 Ancla cromada redondo.
32.00 Ancla cromado cuadrado.
33.00 Ancla cromado rectangular.
34.00 Ancla cromado rectangular.
35.00 Ancla cromado rectangular.
36.00 Ancla cromado rectangular.
37.00 Ancla cromado rectangular.
38.00 Ancla cromado rectangular.
39.00 Ancla cromado rectangular.
40.00 Ancla cromado rectangular.
41.00 Ancla cromado rectangular.
42.00 Ancla cromado rectangular.
43.00 Ancla cromado rectangular.
44.00 Ancla cromado rectangular.
45.00 Ancla cromado rectangular.
46.00 Ancla cromado rectangular.
47.00 Ancla cromado rectangular.
48.00 Ancla cromado rectangular.
49.00 Ancla cromado rectangular.
50.00 Ancla cromado rectangular.
51.00 Ancla cromado rectangular.
52.00 Ancla cromado rectangular.
53.00 Ancla cromado rectangular.
54.00 Ancla cromado rectangular.
55.00 Ancla cromado rectangular.
56.00 Ancla cromado rectangular.
57.00 Ancla cromado rectangular.
58.00 Ancla cromado rectangular.
59.00 Ancla cromado rectangular.
60.00 Ancla cromado rectangular.

RELOJES A \$ 14.90
22.00 Despertadores chicos, colores.
23.00 Despertadores Baby.
24.00 Reloj cromado cuadrado.
25.00 Reloj cromado con pedestal.
26.00 Despertadores redondos.
27.00 Despertadores cuadrados con pedestal.
28.00 Despertadores cromados giratorios.
29.00 Despertadores cromados giratorios.
30.00 Ancla cromada cuadrado.
31.00 Ancla cromada redondo.
32.00 Ancla cromado cuadrado.
33.00 Ancla cromado rectangular.
34.00 Ancla cromado rectangular.
35.00 Ancla cromado rectangular.
36.00 Ancla cromado rectangular.
37.00 Ancla cromado rectangular.
38.00 Ancla cromado rectangular.
39.00 Ancla cromado rectangular.
40.00 Ancla cromado rectangular.
41.00 Ancla cromado rectangular.
42.00 Ancla cromado rectangular.
43.00 Ancla cromado rectangular.
44.00 Ancla cromado rectangular.
45.00 Ancla cromado rectangular.
46.00 Ancla cromado rectangular.
47.00 Ancla cromado rectangular.
48.00 Ancla cromado rectangular.
49.00 Ancla cromado rectangular.
50.00 Ancla cromado rectangular.
51.00 Ancla cromado rectangular.
52.00 Ancla cromado rectangular.
53.00 Ancla cromado rectangular.
54.00 Ancla cromado rectangular.
55.00 Ancla cromado rectangular.
56.00 Ancla cromado rectangular.
57.00 Ancla cromado rectangular.
58.00 Ancla cromado rectangular.
59.00 Ancla cromado rectangular.
60.00 Ancla cromado rectangular.

RELOJES A \$ 14.90
22.00 Despertadores chicos, colores.
23.00 Despertadores Baby.
24.00 Reloj cromado cuadrado.
25.00 Reloj cromado con pedestal.
26.00 Despertadores redondos.
27.00 Despertadores cuadrados con pedestal.
28.00 Despertadores cromados giratorios.
29.00 Despertadores cromados giratorios.
30.00 Ancla cromada cuadrado.
31.00 Ancla cromada redondo.
32.00 Ancla cromado cuadrado.
33.00 Ancla cromado rectangular.
34.00 Ancla cromado rectangular.
35.00 Ancla cromado rectangular.
36.00 Ancla cromado rectangular.
37.00 Ancla cromado rectangular.
38.00 Ancla cromado rectangular.
39.00 Ancla cromado rectangular.
40.00 Ancla cromado rectangular.
41.00 Ancla cromado rectangular.
42.00 Ancla cromado rectangular.
43.00 Ancla cromado rectangular.
44.00 Ancla cromado rectangular.
45.00 Ancla cromado rectangular.
46.00 Ancla cromado rectangular.
47.00 Ancla cromado rectangular.
48.00 Ancla cromado rectangular.
49.00 Ancla cromado rectangular.
50.00 Ancla cromado rectangular.
51.00 Ancla cromado rectangular.
52.00 Ancla cromado rectangular.
53.00 Ancla cromado rectangular.
54.00 Ancla cromado rectangular.
55.00 Ancla cromado rectangular.
56.00 Ancla cromado rectangular.
57.00 Ancla cromado rectangular.
58.00 Ancla cromado rectangular.
59.00 Ancla cromado rectangular.
60.00 Ancla cromado rectangular.

Amistosos y paseos de clubs

DEP. TABU. — Esta tarde a las 19 horas, se constituirá el nuevo directorio de la institución en su local de Aduana 1058, reunión en la cual se aprobará el plan de trabajos para la presente temporada.

SELECCIONADO DE CONCHALI. — Jugará el domingo en la cancha del Martial Acuña, con el equipo de Maipo 3555, con el cuadro del Deportivo Breve, jugarán en el preliminar un cuadro del Forlives y otro de Quinta Normal.

FOOTBALL EN VIVACETA. — Mañana en la cancha del Baquedano se continuará desarrollando el campeonato del Alianza Libertadora de la Juventud, jugarán los cuadros del Baquedano, Suplementos, Unión Brasil y Deportivo Alba.

LOMA BLANCA F. C. — Jugarán mañana en la cancha del San Luis con el equipo del Deportivo Apolo, los terceros a las 15 horas.

UNION SANTA ELENA. — Jugarán el domingo 7 con la selección de la Cisterna en disputa del trofeo Guillermo Martínez.

MANUEL MENARES F. C. — En celebración de su primer aniversario, llevarán a efecto mañana un paseo familiar a Peñafiel, en donde desarrollarán un programa deportivo de interés entre los socios.

CAMPEONATO DEL ASTURIAS. — Se encuentran abiertas las inscripciones hasta el 6 de febrero, las que reciben en Sierra Bella 1860, hay buenos premios para las instituciones de la zona.

FRANCISCO ALLENDE F. C. — El primer cuadro jugará con el Olimpo, y el segundo con el Santos Aybar, últimos partidos de la competencia de la Capital.

ALBERTO ALLENDE F. C. — Los siguientes partidos se realizarán mañana en cancha de San Pablo y Aromas: a las 15 horas Juan García con Cumming, a las 16.30, Juan García con Cumming, a las 17.45, los primeros equipos.

GERMAN CONTRERAS F. C. — Entrará sus equipos al San Carlos de Barrancas, pararán en Pedro Lagos 1461, a las 13 horas.

DEP. O'HIGGINS F. C. — Llevará a efecto mañana en su cancha de Nueva Ovale 895 un campeonato de football, las inscripciones se reciben en el mismo lugar.

DEP. ELECTRICISTAS. — El domingo 7, actuará en Colina con el Unión Pedregua, las

intersecciones se reciben en Bandera 819.

REAL MADRID F. C. — Enfrentará sus equipos al Juventud Rondizón, mañana en cancha de Escuela de Medicina.

ESFUERZO F. C. — Colina con los jugadores del Unión Pedregua, partirán de la secretaría a las 13 horas.

DEP. APOLO. — Enfrentará sus equipos al Loma Blanca, a las 15 horas en cancha del San Luis.

DEP. EL DESPERTAR. — Actuará mañana con el Club Aduana de Las Mercedes en Pudahuel, partirán de Santa Fe a las 13 horas.

SPORTMAN F. C. — Actuará mañana con el Campos de Batalla de Maipo, partirá de su secretaría a las 13 horas.

FUNDICION CAPOLECAN. — Entrará sus equipos al Central Yungay, a las 15 horas en el Estadio Zamborano.

PAPAYA BROADWAY F. C. — Jugarán mañana en Rincoana de Maipo, partirán a las 13 horas, de Maipo Condor 1256.

VICTORIA JUNIORS F. C. — Jugarán mañana en cancha de Comunicaciones, con el Victoria de San Javier de Malloco.

ALDO GONZALEZ F. C. — Jugarán mañana con el Malloco Atlético en Malloco, partirán a las 13 horas de Olivares 1643.

VIZCAYA F. C. — Los conjuntos del club actuarán mañana en Peñafiel, partirán a las 7 horas, de Libertad 1299.

JUVENUTUD CHILENA F. C. — Entrará sus equipos al O'Higgins F. C. a las 15 horas, en la cancha de costumbre.

ATLETICO SAN MIGUEL. — Entrará mañana al Peñafiel, a las 15 horas, en cancha de Telefónicos.

UNION SANTA MARIA F. C. — En el Estadio de Rencu jugarán mañana con los cuadros del Manuel Plaza a las 15 horas.

MANUEL Y LIBERTAD. — Jugarán mañana con el Ruggero Castagnini, en la cancha Zamborano a las 9 horas.

DEP. MEXICO F. C. — Jugarán mañana en la tarde en los Campos de Sports, frente al Guillermo Balboa.

EVERTON F. C. — Enfrentará mañana sus equipos al Unión Nacional de Palma, partirán a las 13 horas, de la Estación Central.

FOOTBALL EN PEÑAFIEL. — Mañana en la cancha del Tránsito, jugarán los equipos del Peñafiel Atlético y el Jaime Carral de la capital.

T U R F

Los trabajos de ayer en el Valparaíso Sporting Club e Hipódromo Chile

Vipso, Sporting Club
(Pista de arena)

QUEMADURA. montado por J. Carrasco, pasó 400 en 25.35; repitió en 26.35.

LUCIO. montado por F. Santander, pasó 600 en 37.25; repitió en 38.25.

RAUL. montado por L. A. Br. y J. PALAIS ROYAL, J. Zúñiga, pasaron 800 en 32; llegaron iguales. P. lais Royal repitió con QUEMADURA, L. A. Bravo, en 32 tres quintos, llegaron iguales.

CLAVEL ROJO. montado por J. Carrasco, pasó 800 metros en 52.35; repitió en 53.35.

SAHRI. montado por E. Saavedra, pasó 1.000 metros en 1.41.35; repitió en 1.42.35.

ROKOF. montado por P. Flores, pasó 800 metros en 38.35; repitió en 39.35.

UTRECH. montado por J. Carrasco, pasó 800 en 38; repitió en 39.

SUMATRA. montado por P. Flores, pasó 800 en 38; repitió en 39.

PUNTILLANO. montado por P. Flores, pasó 800 en 38; repitió en 39.

CARLOS MARTEL. montado por O. Uilo, y J. PALAIS ROYAL, J. Zúñiga, pasaron 800 en 32; llegaron iguales. P. lais Royal repitió con QUEMADURA, L. A. Bravo, en 32 tres quintos, llegaron iguales.

JOM BOY. montado por O. Uilo, pasó 600 metros en 36.35; repitió en 37.35.

BOZOLIANA. montado por O. Uilo, y J. PALAIS ROYAL, J. Zúñiga, pasaron 800 en 32; llegaron iguales. P. lais Royal repitió con QUEMADURA, L. A. Bravo, en 32 tres quintos, llegaron iguales.

Remis y Cuevas combatirán en el ring de Providencia

Interés ha despertado el anuncio de este encuentro. — El programa que se efectuará esta noche

Con una interesante pelea básica a cinco rounds entre los aficionados José Remis y Vicente Cuevas, se llevará a cabo esta noche en el ring de Providencia, el programa de este Club con el que se desea atraer a las masas. El programa de este Club con el que se desea atraer a las masas. El programa de este Club con el que se desea atraer a las masas.

El anuncio de un nuevo combate de estos dos aficionados, ha sido recibido con entusiasmo por el público, pues los que hace solo algunas semanas presenciaron la primera pelea, esperan la revancha, en la seguridad de que, como la anterior, será de más alto interés y emoción.

"El Cacharro" pelea mañana

Mañana, a las 18.30 horas, en el ring del Rafael Franco, Pedro Lagos 1038, se efectuará el interclubes concertado por esta institución y el Badminton, teniendo como pelea básica la revancha entre "El Cacharro" Raúl Moreno y Miguel Torres el valiente peleador del Franco, que empatara con este mismo adversario, hace poco.

El anuncio de un nuevo combate de estos dos aficionados, ha sido recibido con entusiasmo por el público, pues los que hace solo algunas semanas presenciaron la primera pelea, esperan la revancha, en la seguridad de que, como la anterior, será de más alto interés y emoción.

En los demás encuentros de mañana interverán aficionados de la Isla de Raúl Molina, Alberto Aguilera, Rolando Jara, Hernán Pizarro, Ángel Fuentes y Arturo Donoso, por el Badminton; y de Luis Vega, Eugenio Guerra, Miguel Armandi, Raúl Pérez, Osvaldo Velasco y Pompeyo Sorasco, por el R. Franco.

Memorándum "La Nación"

ENERO SABADO 30

Santos de hoy: HIPOLITO, FELIX Y MARTINA

Santos de mañana: PEDRO NOLASCO, SANTIAGO, CIRIO Y TARCISO

LLAMADOS DE URGENCIA

DEFUNCIONES

Asistencia Pública, San Francisco 80, teléfono 28; Poste N.º 2 de la Asistencia, Maule esquina de Chile, teléfono 85498; Poste N.º 3, de la Asistencia, Chacabuco esquina de Compañía, teléfono 83358; Asistencia Pública de Rumbos, Villaseca, esquina de Irarrázaval, teléfono 67616; Asistencia Pública de San Miguel, Maipo, esquina de General Maca, teléfono 82218; Asilo de la Caridad, Colon 2030, teléfono 1251; Asilo del Salvador, Avenida Ossa, teléfono 61402; Asilo Maternal y Maternidad Carolina Freire, Matutina 760, teléfono 8629; Asilo San Francisco de Paula, Gálvez 334, teléfono 82626; Asilo San Francisco de Regis, Libertad 33, teléfono 61402; Hospital de San Vicente, Independencia 1022, teléfono 82524; Clínica Alemana, Dávila 727, teléfono 64231; Hospital de Niños "Manuel Arriarán", Santa Rosa 1234, teléfono 61525; Hospital San Juan de Dios, Delicias 789, teléfono 61407; Hospital del Salvador, avenida Salvador 384, teléfono 62201.



RADIO DEL PACÍFICO

ESTUDIO Y OFICINA COMERCIAL:
HUERFANOS 1153 - CASILLA 627
TELÉFONOS 66657 y 66764
SANTIAGO.

HOY SABADO 30 DE ENERO DE 1937

- 12.00.—Principio de audición. Música popular en discos.
- 12.30.—Boletín informativo del medio día.
- 12.45.—Selecciones de música española.
- 13.25.—Canciones en grabación, por Benjamín Gigli.
- 13.40.—Música clásica en grabación.
- 14.00.—Hora del Caribiner.
- 14.30.—Final de audición del medio día.
- 19.00.—Música popular en grabación.
- 19.15.—Boletín informativo de la tarde.
- 19.30.—Balletes por las orquestas de Leo Reisman y Francisco Lomuto, en grabación.
- 20.00.—Canciones por Alberto Gómez.
- 20.15.—Música americana, en grabación.
- 20.30.—Hora A. G. F. A.
- 20.35.—Canciones: Irma Villagrán; Teresa y Amad; Arriarán; Sofía Ovalle.
- 21.00.—Bob Rogers con acompañamiento de piano.
- 21.45.—Discos por Lily Pons.
- 22.00.—Música clásica del programa Bourjols.
- 22.15.—Virgilia del Monte, sopranos.
- 22.30.—LA OPORTUNIDAD o EL GONG, audición para aficionados.
- 23.00.—Ballet Uta con ASTRIESEN.
- 23.15.—Boletín informativo del diario LA NACION.
- 23.30.—Balletes en grabación.
- 24.00.—Final de audición.

H. Marchant, A. Avendaño, Otaiza, Santander y Ecolástico Reyes hoy en el Delicias

Con programa extraordinario se inaugura el nuevo ring. — Se realizarán nueve peleas. — Entusiasmo en el barrio Estación

Esta noche a las 21.30, será inaugurado oficialmente el nuevo escenario boxístico, que se ha levantado en el barrio Estación, local donde se efectuarán semanalmente las mejores peleas de pugilistas, que por el momento se pueda ofrecer entre aficionados y profesionales. Al efecto, la empresa de este Teatro de acuerdo con el conde promotor Alberto Vergara Bravo que ha patrocinado los más grandes espectáculos en el país, como la empujadora de la película "El Gran Gallo", entre Fernando y Simón Guerra, cuando ambos eran invictos, la del argentino Peralta y Philbert Mery etc, están dispuestos a darle auge en el populoso barrio estación al viril deporte de las botas.

ESPECTACULOS SEMANALES. Se así como semanalmente se llevarán a efecto los más esgrados programas del actual momento pugilístico, correspondiendo el inicial de esta noche al boxeo amateur.

LA ATRACCIÓN DE LA NOCHE. Sin restar méritos a ninguna de las peleas programadas por cuanto han sido muy bien seleccionadas, se destacan los encuentros de fondo a 5 rounds que estarán a cargo de Héctor Aguilera, reciente vencedor del actual campeón de Chile de los peso mínimo Raúl Parra. Lleve como rival a Raúl Sepúlveda, valiente exponente de la Racha.

En un match igualmente a 5 rounds medirán sus fuerzas los medianos Ecolástico Reyes, del Racha, con Oscar Avendaño, del Mapocho, pugilista que por el momento se destaca por el momento se pueda ofrecer entre amateurs. 10 encuentros por las diversas categorías, con un total de 35 rounds de combates.

LAS LOCALIDADES. Que han sido fijadas a precios de 1.00, 1.50, 2.00, 2.50, 3.00, 3.50, 4.00, 4.50, 5.00, 5.50, 6.00, 6.50, 7.00, 7.50, 8.00, 8.50, 9.00, 9.50, 10.00, 10.50, 11.00, 11.50, 12.00, 12.50, 13.00, 13.50, 14.00, 14.50, 15.00, 15.50, 16.00, 16.50, 17.00, 17.50, 18.00, 18.50, 19.00, 19.50, 20.00, 20.50, 21.00, 21.50, 22.00, 22.50, 23.00, 23.50, 24.00, 24.50, 25.00, 25.50, 26.00, 26.50, 27.00, 27.50, 28.00, 28.50, 29.00, 29.50, 30.00, 30.50, 31.00, 31.50, 32.00, 32.50, 33.00, 33.50, 34.00, 34.50, 35.00, 35.50, 36.00, 36.50, 37.00, 37.50, 38.00, 38.50, 39.00, 39.50, 40.00, 40.50, 41.00, 41.50, 42.00, 42.50, 43.00, 43.50, 44.00, 44.50, 45.00, 45.50, 46.00, 46.50, 47.00, 47.50, 48.00, 48.50, 49.00, 49.50, 50.00, 50.50, 51.00, 51.50, 52.00, 52.50, 53.00, 53.50, 54.00, 54.50, 55.00, 55.50, 56.00, 56.50, 57.00, 57.50, 58.00, 58.50, 59.00, 59.50, 60.00, 60.50, 61.00, 61.50, 62.00, 62.50, 63.00, 63.50, 64.00, 64.50, 65.00, 65.50, 66.00, 66.50, 67.00, 67.50, 68.00, 68.50, 69.00, 69.50, 70.00, 70.50, 71.00, 71.50, 72.00, 72.50, 73.00, 73.50, 74.00, 74.50, 75.00, 75.50, 76.00, 76.50, 77.00, 77.50, 78.00, 78.50, 79.00, 79.50, 80.00, 80.50, 81.00, 81.50, 82.00, 82.50, 83.00, 83.50, 84.00, 84.50, 85.00, 85.50, 86.00, 86.50, 87.00, 87.50, 88.00, 88.50, 89.00, 89.50, 90.00, 90.50, 91.00, 91.50, 92.00, 92.50, 93.00, 93.50, 94.00, 94.50, 95.00, 95.50, 96.00, 96.50, 97.00, 97.50, 98.00, 98.50, 99.00, 99.50, 100.00, 100.50, 101.00, 101.50, 102.00, 102.50, 103.00, 103.50, 104.00, 104.50, 105.00, 105.50, 106.00, 106.50, 107.00, 107.50, 108.00, 108.50, 109.00, 109.50, 110.00, 110.50, 111.00, 111.50, 112.00, 112.50, 113.00, 113.50, 114.00, 114.50, 115.00, 115.50, 116.00, 116.50, 117.00, 117.50, 118.00, 118.50, 119.00, 119.50, 120.00, 120.50, 121.00, 121.50, 122.00, 122.50, 123.00, 123.50, 124.00, 124.50, 125.00, 125.50, 126.00, 126.50, 127.00, 127.50, 128.00, 128.50, 129.00, 129.50, 130.00, 130.50, 131.00, 131.50, 132.00, 132.50, 133.00, 133.50, 134.00, 134.50, 135.00, 135.50, 136.00, 136.50, 137.00, 137.50, 138.00, 138.50, 139.00, 139.50, 140.00, 140.50, 141.00, 141.50, 142.00, 142.50, 143.00, 143.50, 144.00, 144.50, 145.00, 145.50, 146.00, 146.50, 147.00, 147.50, 148.00, 148.50, 149.00, 149.50, 150.00, 150.50, 151.00, 151.50, 152.00, 152.50, 153.00, 153.50, 154.00, 154.50, 155.00, 155.50, 156.00, 156.50, 157.00, 157.50, 158.00, 158.50, 159.00, 159.50, 160.00, 160.50, 161.00, 161.50, 162.00, 162.50, 163.00, 163.50, 164.00, 164.50, 165.00, 165.50, 166.00, 166.50, 167.00, 167.50, 168.00, 168.50, 169.00, 169.50, 170.00, 170.50, 171.00, 171.50, 172.00, 172.50, 173.00, 173.50, 174.00, 174.50, 175.00, 175.50, 176.00, 176.50, 177.00, 177.50, 178.00, 178.50, 179.00, 179.50, 180.00, 180.50, 181.00, 181.50, 182.00, 182.50, 183.00, 183.50, 184.00, 184.50, 185.00, 185.50, 186.00, 186.50, 187.00, 187.50, 188.00, 188.50, 189.00, 189.50, 190.00, 190.50, 191.00, 191.50, 192.00, 192.50, 193.00, 193.50, 194.00, 194.50, 195.00, 195.50, 196.00, 196.50, 197.00, 197.50, 198.00, 198.50, 199.00, 199.50, 200.00, 200.50, 201.00, 201.50, 202.00, 202.50, 203.00, 203.50, 204.00, 204.50, 205.00, 205.50, 206.00, 206.50, 207.00, 207.50, 208.00, 208.50, 209.00, 209.50, 210.00, 210.50, 211.00, 211.50, 212.00, 212.50, 213.00, 213.50, 214.00, 214.50, 215.00, 215.50, 216.00, 216.50, 217.00, 217.50, 218.00, 218.50, 219.00, 219.50, 220.00, 220.50, 221.00, 221.50, 222.00, 222.50, 223.00, 223.50, 224.00, 224.50, 225.00, 225.50, 226.00, 226.50, 227.00, 227.50, 228.00, 228.50, 229.00, 229.50, 230.00, 230.50, 231.00, 231.50, 232.00, 232.50, 233.00, 233.50, 234.00, 234.50, 235.00, 235.50, 236.00, 236.50, 237.00, 237.50, 238.00, 238.50, 239.00, 239.50, 240.00, 240.50, 241.00, 241.50, 242.00, 242.50, 243.00, 243.50, 244.00, 244.50, 245.00, 245.50, 246.00, 246.50, 247.00, 247.50, 248.00, 248.50, 249.00, 249.50, 250.00, 250.50, 251.00, 251.50, 252.00, 252.50, 253.00, 253.50, 254.00, 254.50, 255.00, 255.50, 256.00, 256.50, 257.00, 257.50, 258.00, 258.50, 259.00, 259.50, 260.00, 260.50, 261.00, 261.50, 262.00, 262.50, 263.00, 263.50, 264.00, 264.50, 265.00, 265.50, 266.00, 266.50, 267.00, 267.50, 268.00, 268.50, 269.00, 269.50, 270.00, 270.50, 271.00, 271.50, 272.00, 272.50, 273.00, 273.50, 274.00, 274.50, 275.00, 275.50, 276.00, 276.50, 277.00, 277.50, 278.00, 278.50, 279.00, 279.50, 280.00, 280.50, 281.00, 281.50, 282.00, 282.50, 283.00, 283.50, 284.00, 284.50, 285.00, 285.50, 286.00, 286.50, 287.00, 287.50, 288.00, 288.50, 289.00, 289.50, 290.00, 290.50, 291.00, 291.50, 292.00, 292.50, 293.00, 293.50, 294.00, 294.50, 295.00, 295.50, 296.00, 296.50, 297.00, 297.50, 298.00, 298.50, 299.00, 299.50, 300.00, 300.50, 301.00, 301.50, 302.00, 302.50, 303.00, 303.50, 304.00, 304.50, 305.00, 305.50, 306.00, 306.50, 307.00, 307.50, 308.00, 308.50, 309.00, 309.50, 310.00, 310.50, 311.00, 311.50, 312.00, 312.50, 313.00, 313.50, 314.00, 314.50, 315.00, 315.50, 316.00, 316.50, 317.00, 317.50, 318.00, 318.50, 319.00, 319.50, 320.00, 320.50, 321.00, 321.50, 322.00, 322.50, 323.00, 323.50, 324.00, 324.50, 325.00, 325.50, 326.00, 326.50, 327.00, 327.50, 328.00, 328.50, 329.00, 329.50, 330.00, 330.50, 331.00, 331.50, 332.00, 332.50, 333.00, 333.50, 334.00, 334.50, 335.00, 335.50, 336.00, 336.50, 337.00, 337.50, 338.00, 338.50, 339.00, 339.50, 340.00, 340.50, 341.00, 341.50, 342.00, 342.50, 343.00, 343.50, 344.00, 344.50, 345.00, 345.50, 346.00, 346.50, 347.00, 347.50, 348.00, 348.50, 349.00, 349.50, 350.00, 350.50, 351.00, 351.50, 352.00, 352.50, 353.00, 353.50, 354.00, 354.50, 355.00, 355.50, 356.00, 356.50, 357.00, 357.50, 358.00, 358.50, 359.00, 359.50, 360.00, 360.50, 361.00, 361.50, 362.00, 362.50, 363.00, 363.50, 364.00, 364.50, 365.00, 365.50, 366.00, 366.50, 367.00, 367.50, 368.00, 368.50, 369.00, 369.50, 370.00, 370.50, 371.00, 371.50, 372.00, 372.50, 373.00, 373.50, 374.00, 374.50, 375.00, 375.50, 376.00, 376.50, 377.00, 377.50, 378.00, 378.50, 379.00, 379.50, 380.00, 380.50, 381.00, 381.50, 382.00, 382.50, 383.00, 383.50, 384.00, 384.50, 385.00, 385.50, 386.00, 386.50, 387.00, 387.50, 388.00, 388.50, 389.00, 389.50, 390.00, 390.50, 391.00, 391.50, 392.00, 392.50, 393.00, 393.50, 394.00, 394.50, 395.00, 395.50, 396.00, 396.50, 397.00, 397.50, 398.00, 398.50, 399.00, 399.50, 400.00, 400.50, 401.00, 401.50, 402.00, 402.50, 403.00, 403.50, 404.00, 404.50, 405.00, 405.50, 406.00, 406.50, 407.00, 407.50, 408.00, 408.50, 409.00, 409.50, 410.00, 410.50, 411.00, 411.50, 412.00, 412.50, 413.00, 413.50, 414.00, 414.50, 415.00, 415.50, 416.00, 416.50, 417.00, 417.50, 418.00, 418.50, 419.00, 419.50, 420.00, 420.50, 421.00, 421.50, 422.00, 422.50, 423.00, 423.50, 424.00, 424.50, 425.00, 425.50, 426.00, 426.50, 427.00, 427.50, 428.00, 428.50, 429.00, 429.50, 430.00, 430.50, 431.00, 431.50, 432.00, 432.50, 433.00, 433.50, 434.00, 434.50, 435.00, 435.50, 436.00, 436.50, 437.00, 437.50, 438.00, 438.50, 439.00, 439.50, 440.00, 440.50, 441.00, 441.50, 442.00, 442.50, 443.00, 443.50, 444.00, 444.50, 445.00, 445.50, 446.00, 446.50, 447.00, 447.50, 448.00, 448.50, 449.00, 449.50, 450.00, 450.50, 451.00, 451.50, 452.00, 452.50, 453.00, 453.50, 454.00, 454.50, 455.00, 455.50, 456.00, 456.50, 457.00, 457.50, 458.00, 458.50, 459.00, 459.50, 460.00, 460.50, 461.00, 461.50, 462.00, 462.50, 463.00, 463.50, 464.00, 464.50, 465.00, 465.50, 466.00, 466.50, 467.00, 467.50, 468.00, 468.50, 469.00, 469.50, 470.00, 470.50, 471.00, 471.50, 472.00, 472.50, 473.00, 473.50, 474.00, 474.50, 475.00, 475.50, 476.00, 476.50, 477.00, 477.50, 478.00, 478.50, 479.00, 479.50, 480.00, 480.50, 481.00, 481.50, 482.00, 482.50, 483.00, 483.50, 484.00, 484.50, 485.00, 485.50, 486.00, 486.50, 487.00, 487.50, 488.00, 488.50, 489.00, 489.50, 490.00, 490.50, 491.00, 491.50, 492.00, 492.50, 493.00, 493.50, 494.00, 494.50, 495.00, 495.50, 496.00, 496.50, 497.00, 497.50, 498.00, 498.50, 499.00, 499.50, 500.00, 500.50, 501.00, 501.50, 502.00, 502.50, 503.00, 503.50, 504.00, 504.50, 505.00, 505.50, 506.00, 506.50, 507.00, 507.50, 508.00, 508.50, 509.00, 509.50, 510.00, 510.50, 511.00, 511.50, 512.00, 512.50, 513.00, 513.50, 514.00, 514.50, 515.00, 515.50, 516.00, 516.50, 517.00, 517.50, 518.00, 518.50, 519.00, 519.50, 520.00, 520.50, 521.00, 521.50, 522.00, 522.50, 523.00, 523.50, 524.00, 524.50, 525.00, 525.50, 526.00, 526.50, 527.00, 527.50, 528.00, 528.50, 529.00, 529.50, 530.00, 530.50, 531.00, 531.50, 532.00, 532.50, 533.00, 533.50, 534.00, 534.50, 535.00, 535.50, 536.00, 536.50, 537.00, 537.50, 538.00, 538.50, 539.00, 539.50, 540.00, 540.50, 541.00, 541.50, 542.00, 542.50, 543.00, 543.50, 544.00, 544.50, 545.00, 545.50, 546.00, 546.50, 547.00, 547.50, 548.00, 548.50, 549.00, 549.50, 550.00, 550.50, 551.00, 551.50, 552.00, 552.50, 553.00, 553.50, 554.00, 554.50, 555.00, 555.50, 556.00, 556.50, 557.00, 557.50, 558.00, 558.50, 559.00, 559.50, 560.00, 560.50, 561.00, 561.50, 562.00, 562.50, 563.00, 563.50, 564.00, 564.50, 565.00, 565.50, 566.00, 566.50, 567.00, 567.50, 568.00, 568.50, 569.00, 569.50, 570.00, 570.50, 571.00, 571.50, 572.00, 572.50, 573.00, 573.50, 574.00, 574.50, 575.00, 575.50, 576.00, 576.50, 577.00, 577.50, 578.00, 578.50, 579.00, 579.50, 580.00, 580.50, 581.00, 581.50, 582.00, 582.50, 583.00, 583.50, 584.00, 584.50, 585.00, 585.50, 586.00, 586.50, 587.00, 587.50, 588.00, 588.50, 589.00, 589.50, 590.00, 590.50, 591.00, 591.50, 592.00, 592.50, 593.00, 593.50, 594.00, 594.50, 595.00, 595.50, 596.00, 596.50, 597.00, 597.50, 598.00, 598.50, 599.00, 599.50, 600.00, 600.50, 601.00, 601.50, 602.00, 602.50, 603.00, 603.50, 604.00, 604.50, 605.00, 605.50, 606.00, 606.50, 607.00, 607.50, 60

PRECIO EN TODO EL PAIS: 30 CENTAVOS

SANTIAGO DE CHILE, SABADO 30 DE ENERO DE 1937

AGUSTINAS 1269 — CASILLA 81-D

Mercado de Valores

Firmes los bonos y mineros; flojos los bancos e industriales. — El movimiento fué reducido

Muy flojo en Acciones y Bonos se mostró el movimiento del mercado durante el último día de la semana.

Las cotizadas operaciones registradas las correspondieron a un Banco, 11 títulos Mineros, 8 Industriales, un Ganadero, un Petrolero y 361.500 nominales, entre Bonos Hipotecarios y Fiscales.

Los Bonos y Mineros cerraron firmes, y flojos los Bancos e Industriales.

OPERACIONES EFECTUADAS AYER

Primera rueda
11000 Caja, 6 3/4, 85
8000 Garantía Fiscal, G. D. O. 73 3/4
25000 Garantía Fiscal, G. D. O. 73 3/4
44000 Garantía Fiscal, G. F. 69
44000 Buda Interna, 76 1/2
100 Bco. Chile, 264
60 Ref. Viña, 128
100 Gas Santiago, 77 1/2
300 Ume, 26
500 Electro Metalúrgica, 22
500 Merceditas, 17 3/4
400 Punitiqui, 26
800 Presidentes, 1
200 Fuenes, Feb. 18, 380
700 Chaharal, Feb. 18, 68 1/2
2400 Monserrat, Feb. 18, 12
800 Curri, Feb. 18, O. D. 30
FUERA DE RUEDAS HASTA LAS 12 HORAS
200 Ref. Viña, 128
1000 Debutantes, 65
4100 Punitiqui, 27
300 Chaharal, 68
300 Chaharal, Feb. 18, 12
100 Curri, 135 1/8
200 Oruro, 135 1/8
500 Minervas, 3 1/2

OPERACIONES EN VALPARAISO

Primera rueda
3000 Hip. Valp. 61, O. D. 82 1/2
1200 Oruro, Feb. 18, 136
100 Drops, 94
200 Ref. Viña, Feb. 18, 130
200 C. Melon, Feb. 18, 222
10 Tabacos, 137
200 Consolidada Gies. Feb. 18, 49 1/2
300 Trepalla, Feb. 128
1200 Oruro, Feb. 18, 135 1/2
7 Cervizas, 99 1/2
500 Copec, Feb. 18, 13 1/8
100 P. Concepción, 34 3/4
Segunda rueda
20000 Hip. Valp. 61, 82 1/2
4000 Caja, 6 3/4, 85
500 Copec, Feb. 4, 13
200 Ref. Viña, Feb. 18, 129 1/2
100 Oruro, Feb. 18, 135 1/2
800 Lamifun, Feb. 18, 40 1/2
500 Copec, Feb. 18, 13 1/8
100 Chaharal, Feb. 4, 68 1/2
300 Chaharal, Feb. 4, 69
FLUTUACIONES
De 23 títulos subieron 11 y bajaron 12

SUBIERON

Bonos
Deuda Int. de 76 3/8 a 76 3/4
Garantía, G. F., de 68 1/2 a 69 1/2
Hip. O. D. de 82 1/2 a 84 3/4
Chaharal, Feb. 18, 12 a 13
Caja, 6 3/4, 85 a 85 3/4
50000 Caja, 6 3/4, 1934, 85 3/4
57000 Hip. 61, 84
10000 Hip. 61, O. D. 84
4000 Hip. 61, O. D. 84
10000 Hip. 61, 94 1/2
315 Banco Chile, 264
70 Gas Santiago, 77 1/2
700 Cartones E. Div. 57
500 Piarreño, 32
200 Punitiqui, 27 1/2
1000 Higuera, 114
800 Lamifun, 40 1/2
300 Lamifun, 40
100 Chaharal, Feb. 18, 40 1/2
200 Punitiqui, 27 1/2
2200 Copec, Feb. 18, 13
10000 Marra Marga, Feb. 4, 10 3/8
100 Oruro, Feb. 18, 135
FUERA DE RUEDA HASTA LAS 12 HORAS
100 Chaharal, Feb. 18, 69 3/4

CAJA DE REFINERIA DE AZUCAR DE VIRA DEL MAR.

Se pone en conocimiento de los señores Accionistas que, para los efectos de la próxima Asamblea General Extraordinaria de Accionistas, el Registro Permanente cerrado entre los días 2 y 12 de febrero próximo, ambas fechas inclusive.

EL GERENTE.
Valparaíso, 28 de enero de 1937.

REMATES DE HOY

Ménaje de Casas, Muebles modernos, Tapices, Radio, etc., en Valparaíso, Castillo 935 ante los Martilleros de Hacienda, señores Víctor Araya y C. Schmitt, a las 10 horas.
Ménaje de Casas, en Av. Vitacura 454, ante el Martillero de Hacienda, señor Fernando Eyzaguirre, a las 15 horas.
Ménaje de Casas, en Sta. Beatriz 182, ante el Martillero de Hacienda, señor Jorge Balma, a las 15 horas.
Carga remanada de los P. C. del Bando, un Bordo, ante el Martillero de Hacienda, señor O. Ramos Eyzaguirre, a las 9 horas.

Informaciones comerciales e industriales del exterior

BONOS Y ACCIONES

NEW YORK, 29. — (U. P.). Los valores que se mencionan en continuación se cotizaban a los siguientes precios:
Allied Chemical, 235
American Can, 108 1/2
American Foreign Power, 12
American Metals, 28 1/2
American Radiator, 28 1/2
American Smelting, 80 1/2
American Tel. & Tel., 182 1/2
American Tobacco, 59
American Woolen, 18 1/2
Anaconda Copper, 61
Kaiser Steel, no se cotiza
Armour Delaware Pref., no se cotiza
Armour III. (A), 9 1/2
Armour III. (Prior P.), 89
Bethlehem Steel, 81 1/2
Calumet & Hecla, 15 1/2
Case Threshing Machine, 152 1/2
Carro Pasco Copper, 68
Chile Copper, no se cotiza
Chrysler Motors, 135
Columbia Gas, 189
Consolidated Edison, 46 1/2
Continental Can, 61 1/2
Cuban American Sugar, 11 1/2
Du Pont de Nemours, 173
Eastman Kodak, 189
Electric Power & Light, 21 1/2
General Electric, 63 1/2
General Foods, 43 1/2
General Motors, 68 1/2
Hudson Motors, 22
International Business Machine, 182
International Harvester, 105 1/2
International Nickel, 63
International Tel. & Tel., 12 1/2
Kroger Grocery, 22 1/2
Lambert Corporation, 21
Lehmann Corporation, no se cotiza
Loew, 72 1/2
Lone Star Cement, 65 1/2
Montgomery Ward, 35
National Cash Register, 34
National Lead, 66
New York Central, 42
North American Corporation, 30 1/2
Oils Elevator, 41 1/2
Packard Motor, 28 1/2
Pennsylvania Railroad, 41 1/2
Public Service New Jersey, 51 1/2
Radio Corporation, 18 1/2
Standard Brands, 15 1/2
Standard Oil California, 45 1/2
Standard Oil Indiana, 47 1/2
Sococo Vacuum, 17 1/2
Standard Oil New Jersey, 69 1/2
Swift International, 31 1/2
Texas Corporation, 55
Texas Gulf Sulphur, 60
United Carbide, 105
United Pacific, 129 1/2
United Aircraft, 29 1/2
United Fruit, 83
United Gas Improvement, 15 1/2
United States Leather, 8
United States Smelting, 85 1/2
United States Steel, 94 1/2
Warner Brothers, 15
Warren Bros. 11 1/2
Westinghouse Electric, 156 1/2
Woodward, 61 1/2
Missouri Kinney Texas Acc. Pref. 25 1/2
Swift And Co. 26 1/2
American Gas, 49 1/2
Atlas Corporation, 17 1/2
Brazilian Traction, 21 1/2
Electric Bond Share, 24 1/2
Niagara Hudson Power, 16 1/2
Pan American Airways, 69
United Gas, 11 1/2
Bankers Trust, 75
Cable National Bank, 55
First National Bank Boston, 56 1/2
National City Bank, 49 1/2

(DE THE UNITED PRESS ASSOCIATIONS Y DE NUESTROS CORRESPONSALES EN EL EXTRANJERO)

CHILE BONOS 6 o/o, 1960, 20.
Chile Bonos 6 o/o, 1961, 26
Chile Oja, 6 o/o, 193, no se cotiza.
Chile Caja 6 1/2 o/o, 1937, 16 1/2
Chile Caja 6 3/4 o/o, 1961, 16 1/2
Chile Caja 6 o/o, 1961, 16 1/2
Chile Caja 6 o/o, 1962, 30 se cotiza.
Perú Bonos 6 o/o, 1962, 20 1/2
Perú Bonos 6 o/o, 1961, 20 1/2
Perú Bonos 7 o/o, 1962, 22 1/2
Luzuro 6 o/o, 1961, 22 1/2
Las ventas totalizaron, 1.960.000 acciones.
La libra esterlina cerró a 4.897 1/2 dólares.
DOLAR Y LIBRA ESTERLINA
PARIS, 29. — (U. P.). — El dólar abrió en esta plaza a razón de 21.43 francos y la libra esterlina a razón de 105.13 francos.
FRANCIA, 4.660 centavos por franco.
ITALIA, 5.2625 centavos por lira.
BELGICA, 16.655 centavos por beca.
SUIZA, 22.857 centavos por franco.
ALEMANIA, 40.235 centavos por reichsmark.
COLOMBIA, 20.00 centavos por marco registrado.
ESPAÑA, no se cotiza.
YUGOSLAVIA, 2.35 centavos por dina.
HOLANDA, 54.76 centavos por florin.
ARGENTINA, 32.66 centavos por peso (oficial).
ARGENTINA, 30.20 centavos por peso (no oficial).
PERU, 2.695 dólares por libra peruana.
SUECIA, 25.26 centavos por corona.
NORUEGA, 24.52 centavos por corona.
DINAMARCA, 21.67 centavos por corona.
PORTUGAL, 4.46 centavos por escudo.
BRASIL, 3.8025 centavos por milreis.
CHILE, 3.80 centavos por peso.
JAPON, 28.50 centavos por yen.
CANADA, 0.9997 dólares por dólar.
OLAS
Pacífico, 41.87
Pacífico, 28.25
Pacífico, 14.50
Pennsylvania Railroad, 41.12
Public Service New Jersey, 51.25
Radio Corporation, 18.75
Standard Brands, 15.75
Standard Oil California, 45.87
Standard Oil Indiana, 47.00
Sococo Vacuum, 17.87
Standard Oil New Jersey, 69.87
Swift International, 31.75
Texas Corporation, 55
Texas Gulf Sulphur, 60
United Carbide, 105
United Pacific, 129.50
United Aircraft, 29.75
United Fruit, 83
United Gas Improvement, 15.25
United States Leather, 8
United States Smelting, 85.75
United States Steel, 94.50
Warner Brothers, 15
Warren Bros. 11.25
Westinghouse Electric, 156.50
Woodward, 61.50
Missouri Kinney Texas Acc. Pref. 25.87
Swift And Co. 26.50
American Gas, 49.50
Atlas Corporation, 17.75
Brazilian Traction, 21.75
Electric Bond Share, 24.12
Niagara Hudson Power, 16.50
Pan American Airways, 69
United Gas, 11.62
Bankers Trust, 75
Cable National Bank, 55
First National Bank Boston, 56.82
National City Bank, 49.50

DEBENTURES

CHILE BONOS 6 o/o, 1960, 20.
Chile Bonos 6 o/o, 1961, 26
Chile Oja, 6 o/o, 193, no se cotiza.
Chile Caja 6 1/2 o/o, 1937, 16 1/2
Chile Caja 6 3/4 o/o, 1961, 16 1/2
Chile Caja 6 o/o, 1961, 16 1/2
Chile Caja 6 o/o, 1962, 30 se cotiza.
Perú Bonos 6 o/o, 1962, 20 1/2
Perú Bonos 6 o/o, 1961, 20 1/2
Perú Bonos 7 o/o, 1962, 22 1/2
Luzuro 6 o/o, 1961, 22 1/2
Las ventas totalizaron, 1.960.000 acciones.
La libra esterlina cerró a 4.897 1/2 dólares.
DOLAR Y LIBRA ESTERLINA
PARIS, 29. — (U. P.). — El dólar abrió en esta plaza a razón de 21.43 francos y la libra esterlina a razón de 105.13 francos.
FRANCIA, 4.660 centavos por franco.
ITALIA, 5.2625 centavos por lira.
BELGICA, 16.655 centavos por beca.
SUIZA, 22.857 centavos por franco.
ALEMANIA, 40.235 centavos por reichsmark.
COLOMBIA, 20.00 centavos por marco registrado.
ESPAÑA, no se cotiza.
YUGOSLAVIA, 2.35 centavos por dina.
HOLANDA, 54.76 centavos por florin.
ARGENTINA, 32.66 centavos por peso (oficial).
ARGENTINA, 30.20 centavos por peso (no oficial).
PERU, 2.695 dólares por libra peruana.
SUECIA, 25.26 centavos por corona.
NORUEGA, 24.52 centavos por corona.
DINAMARCA, 21.67 centavos por corona.
PORTUGAL, 4.46 centavos por escudo.
BRASIL, 3.8025 centavos por milreis.
CHILE, 3.80 centavos por peso.
JAPON, 28.50 centavos por yen.
CANADA, 0.9997 dólares por dólar.
OLAS
Pacífico, 41.87
Pacífico, 28.25
Pacífico, 14.50
Pennsylvania Railroad, 41.12
Public Service New Jersey, 51.25
Radio Corporation, 18.75
Standard Brands, 15.75
Standard Oil California, 45.87
Standard Oil Indiana, 47.00
Sococo Vacuum, 17.87
Standard Oil New Jersey, 69.87
Swift International, 31.75
Texas Corporation, 55
Texas Gulf Sulphur, 60
United Carbide, 105
United Pacific, 129.50
United Aircraft, 29.75
United Fruit, 83
United Gas Improvement, 15.25
United States Leather, 8
United States Smelting, 85.75
United States Steel, 94.50
Warner Brothers, 15
Warren Bros. 11.25
Westinghouse Electric, 156.50
Woodward, 61.50
Missouri Kinney Texas Acc. Pref. 25.87
Swift And Co. 26.50
American Gas, 49.50
Atlas Corporation, 17.75
Brazilian Traction, 21.75
Electric Bond Share, 24.12
Niagara Hudson Power, 16.50
Pan American Airways, 69
United Gas, 11.62
Bankers Trust, 75
Cable National Bank, 55
First National Bank Boston, 56.82
National City Bank, 49.50

BOLESA DE METALES

CHILE BONOS 6 o/o, 1960, 20.
Chile Bonos 6 o/o, 1961, 26
Chile Oja, 6 o/o, 193, no se cotiza.
Chile Caja 6 1/2 o/o, 1937, 16 1/2
Chile Caja 6 3/4 o/o, 1961, 16 1/2
Chile Caja 6 o/o, 1961, 16 1/2
Chile Caja 6 o/o, 1962, 30 se cotiza.
Perú Bonos 6 o/o, 1962, 20 1/2
Perú Bonos 6 o/o, 1961, 20 1/2
Perú Bonos 7 o/o, 1962, 22 1/2
Luzuro 6 o/o, 1961, 22 1/2
Las ventas totalizaron, 1.960.000 acciones.
La libra esterlina cerró a 4.897 1/2 dólares.
DOLAR Y LIBRA ESTERLINA
PARIS, 29. — (U. P.). — El dólar abrió en esta plaza a razón de 21.43 francos y la libra esterlina a razón de 105.13 francos.
FRANCIA, 4.660 centavos por franco.
ITALIA, 5.2625 centavos por lira.
BELGICA, 16.655 centavos por beca.
SUIZA, 22.857 centavos por franco.
ALEMANIA, 40.235 centavos por reichsmark.
COLOMBIA, 20.00 centavos por marco registrado.
ESPAÑA, no se cotiza.
YUGOSLAVIA, 2.35 centavos por dina.
HOLANDA, 54.76 centavos por florin.
ARGENTINA, 32.66 centavos por peso (oficial).
ARGENTINA, 30.20 centavos por peso (no oficial).
PERU, 2.695 dólares por libra peruana.
SUECIA, 25.26 centavos por corona.
NORUEGA, 24.52 centavos por corona.
DINAMARCA, 21.67 centavos por corona.
PORTUGAL, 4.46 centavos por escudo.
BRASIL, 3.8025 centavos por milreis.
CHILE, 3.80 centavos por peso.
JAPON, 28.50 centavos por yen.
CANADA, 0.9997 dólares por dólar.
OLAS
Pacífico, 41.87
Pacífico, 28.25
Pacífico, 14.50
Pennsylvania Railroad, 41.12
Public Service New Jersey, 51.25
Radio Corporation, 18.75
Standard Brands, 15.75
Standard Oil California, 45.87
Standard Oil Indiana, 47.00
Sococo Vacuum, 17.87
Standard Oil New Jersey, 69.87
Swift International, 31.75
Texas Corporation, 55
Texas Gulf Sulphur, 60
United Carbide, 105
United Pacific, 129.50
United Aircraft, 29.75
United Fruit, 83
United Gas Improvement, 15.25
United States Leather, 8
United States Smelting, 85.75
United States Steel, 94.50
Warner Brothers, 15
Warren Bros. 11.25
Westinghouse Electric, 156.50
Woodward, 61.50
Missouri Kinney Texas Acc. Pref. 25.87
Swift And Co. 26.50
American Gas, 49.50
Atlas Corporation, 17.75
Brazilian Traction, 21.75
Electric Bond Share, 24.12
Niagara Hudson Power, 16.50
Pan American Airways, 69
United Gas, 11.62
Bankers Trust, 75
Cable National Bank, 55
First National Bank Boston, 56.82
National City Bank, 49.50

Matadero Municipal

ENCIERRA DE AYER

ganado mayor:

Bueyes 49
Novillos 192
Vacas 285
Viejas 28
TOTAL 532

ganado menor:

Terneiros 96
Corderos 2539
Cerdos 104
Cabros 64
Caballos 27
TOTAL 2827

PRECIOS DE LAS CARNES POR KILOS

Buey, 1.ª clase 2.80 a 3.00
Id. 2.ª clase 2.60 a 2.70

Id. 3.ª clase

Novillo 1.ª clase 2.40 a 2.60
Id. 2.ª clase 2.00 a 2.10
Id. 3.ª clase 2.70 a 2.80
Vaca 1.ª clase 2.30 a 2.40
Id. 2.ª clase 2.00 a 2.10
Id. 3.ª clase 2.60 a 2.70
Vieja 1.ª clase 2.40 a 2.60
Id. 2.ª clase 2.00 a 2.10
Id. 3.ª clase 2.60 a 2.70
Terneiro 1.ª clase 2.40 a 2.60
Id. 2.ª clase 2.00 a 2.10
Id. 3.ª clase 2.60 a 2.70
Cordero 1.ª clase 2.80 a 2.90
Id. 2.ª clase 2.40 a 2.50
Id. 3.ª clase 2.00 a 2.10
Oveja 1.ª clase 2.80 a 2.90
Id. 2.ª clase 2.40 a 2.50
Id. 3.ª clase 2.00 a 2.10
Cabra 1.ª clase 1.70 a 1.80
Id. 2.ª clase 1.30 a 1.40
Id. 3.ª clase 1.00 a 1.10
Grasa en ramil 1.80 a 1.90
Sebo de oveja 0.70 a 0.80
Cuero de buey 2.30 a 2.40
Cuero de novillo 1.50 a 1.60
Cuero de vaca 1.50 a 1.60
Cuero de oveja, de 240 a 260 docena.

C. I. F. el azúcar a los siguientes precios por "Hundred weight" de 112 libras:

Para entrega en enero, 61 1/2
Para entrega en marzo, 62
Para entrega en mayo, 60 3/4

LA LANA

La lana se cotizó en este mercado para entrega en mayo, a razón de 2.15 dólares por bushel.

WINNIPEG (Canadá), 29. — (U. P.). — La lana se cotizó en este mercado para entrega en mayo a razón de 1.67 1/4 dólares por bushel.

LA CERVEZA

Al cierre de las operaciones del mercado de cerveza en este mercado, se registraron los siguientes precios:

Up-river, fino, en el lugar de la producción, 12.43.
Up-river, fino, para entrega inmediata, 12.43.

LA CERVEZA

Al cierre de las operaciones del mercado de cerveza en este mercado, se registraron los siguientes precios:

Up-river, fino, en el lugar de la producción, 12.43.
Up-river, fino, para entrega inmediata, 12.43.

LA CERVEZA

Al cierre de las operaciones del mercado de cerveza en este mercado, se registraron los siguientes precios:

Up-river, fino, en el lugar de la producción, 12.43.
Up-river, fino, para entrega inmediata, 12.43.

LA CERVEZA

Al cierre de las operaciones del mercado de cerveza en este mercado, se registraron los siguientes precios:

Up-river, fino, en el lugar de la producción, 12.43.
Up-river, fino, para entrega inmediata, 12.43.

LA CERVEZA

Al cierre de las operaciones del mercado de cerveza en este mercado, se registraron los siguientes precios:

Up-river, fino, en el lugar de la producción, 12.43.
Up-river, fino, para entrega inmediata, 12.43.

LA CERVEZA

Al cierre de las operaciones del mercado de cerveza en este mercado, se registraron los siguientes precios:

Up-river, fino, en el lugar de la producción, 12.43.
Up-river, fino, para entrega inmediata, 12.43.

LA CERVEZA

Al cierre de las operaciones del mercado de cerveza en este mercado, se registraron los siguientes precios:

Up-river, fino, en el lugar de la producción, 12.43.
Up-river, fino, para entrega inmediata, 12.43.

LA CERVEZA

Al cierre de las operaciones del mercado de cerveza en este mercado, se registraron los siguientes precios:

Up-river, fino, en el lugar de la producción, 12.43.
Up-river, fino, para entrega inmediata, 12.43.

LA CERVEZA

Al cierre de las operaciones del mercado de cerveza en este mercado, se registraron los siguientes precios:

Up-river, fino, en el lugar de la producción, 12.43.
Up-river, fino, para entrega inmediata, 12.43.

LA CERVEZA

Al cierre de las operaciones del mercado de cerveza en este mercado, se registraron los siguientes precios:

Up-river, fino, en el lugar de la producción, 12.43.
Up-river, fino, para entrega inmediata, 12.43.

LA CERVEZA

Al cierre de las operaciones del mercado de cerveza en este mercado, se registraron los siguientes precios:

Up-river, fino, en el lugar de la producción, 12.43.
Up-river, fino, para entrega inmediata, 12.43.

LA CERVEZA

Al cierre de las operaciones del mercado de cerveza en este mercado, se registraron los siguientes precios:

Up-river, fino, en el lugar de la producción, 12.43.
Up-river, fino, para entrega inmediata, 12.43.

LA CERVEZA

Al cierre de las operaciones del mercado de cerveza en este mercado, se registraron los siguientes precios:

Up-river, fino, en el lugar de la producción, 12.43.
Up-river, fino, para entrega inmediata, 12.43.

LA CERVEZA

Al cierre de las operaciones del mercado de cerveza en este mercado, se registraron los siguientes precios:

Up-river, fino, en el lugar de la producción, 12.43.
Up-river, fino, para entrega inmediata, 12.43.

LA CERVEZA

Al cierre de las operaciones del mercado de cerveza en este mercado, se registraron los siguientes precios:

Up-river, fino, en el lugar de la producción, 12.43.
Up-river, fino, para entrega inmediata, 12.43.

LA CERVEZA

Al cierre de las operaciones del mercado de cerveza en este mercado, se registraron los siguientes precios:

Up-river, fino, en el lugar de la producción, 12.43.
Up-river, fino, para entrega inmediata, 12.43.

LA CERVEZA

Al cierre de las operaciones del mercado de cerveza en este mercado, se registraron los siguientes precios:

Up-river, fino, en el lugar de la producción, 12.43.
Up-river, fino, para entrega inmediata, 12.43.

LA CERVEZA

Al cierre de las operaciones del mercado de cerveza en este mercado, se registraron los siguientes precios:

Up-river, fino, en el lugar de la producción, 12.43.
Up-river, fino, para entrega inmediata, 12.43.

LA CERVEZA

Al cierre de las operaciones del mercado de cerveza en este mercado, se registraron los siguientes precios: