Oficina: Catedral IC23-1037
Teléf. Inglés 2354
Casilla 1347

FUNDADO el 17 de OCTUBRE de 1909

LA MAÑANA

10 Centavos

EDICION DE 8 PAG

Año. II — SANTIAGO de CHILE.--Sábado 4 de Febrero de 1911 — Núm. 510

La Mañana

SANTIAGO, 4 DE FEBRERO DE 1911

DON PEDRO MONTT

Los Poderes Públicos, la sociedad y todo cuanto en estos instantes refleja el sentimiento nacional, rinden homenaje de respeto á los restos mortales del ciudadano que durante tres años y meses, gobernó al país, y que fué á morir, agobiado por el cansancio físico, en tierra extraña, desde la cual nos han traído sus despojos, en medio de manifestaciones que comprometen el agradecimiento de la República.

La desaparición del Excmo. señor Montt, sobrevenida antes de que expirara el quinquenio constitucional de sus funciones, si bien arrebató del escenario político á uno de los estadistas más discutidos de la época, deparó á la patria la triste, pero honrosísima oportunidad de acreditar la solidez de las instituciones que nos rigen y de demostrar que tuvieron los constituyentes del año 33 visión exacta, visión profética, del porvenir, al establecer las prescripciones relativas á la transmisión del mando supremo.

En diversas ocasiones, en circunstancias delicadas de la vida nacional, láse planteado y discutido el problema de la reforma constitucional para el evento de que sobreviniera antes del término de un período, la vacancia del cargo de Presidente de la República.

Es una fortuna que la experiencia recogida durante el gobierno de los tres últimos ciudadanos que han desempeñado en propiedad las funciones de Jefe del Estado, hayan permitido demostrar que es más aparente que real la necesidad de las reformas propuestas. En efecto, se ha podido ver que dentro del mecanismo que nos rige, hay recursos bastantes para solucionar las dificultades.

El Excmo. señor Montt fué un hombre público, que procuró servir á su país en la medida de sus fuerzas y aún cuando durante el curso de su gobierno «La Mañana» tuvo oportunidad de combatir tenazmente sus tendencias y de condenar no pocos de sus procedimientos, nos acercamos respetuosos y serenos, incapaces de guiarnos por la pasión en esta hora última, y depositamos sobre su féretro el homenaje que nos han merecido siempre los hombres sinceros, que procuraran servir á la patria dentro de la comprensión que ellos tenían de las necesidades superiores de la Nación.

Tuvo el Excmo. señor Montt, mayor relieve en la vida parlamentaria de su país, que la mayor parte de los hombres públicos que lo han servido durante los últimos cuarenta años.

Llegó á la política militante empujado por tradiciones de familia, halagado por afectos que salvan la distancia de los años y que no retroceden ante la frialdad que siempre impone la perspectiva inexorable del tiempo.

Luchó y desarrolló sus iniciativas y procuró servir los altos intereses de Chile, hasta el instante en que la sorpresa de las contiendas partidaristas, transformaron su personalidad en símbolo y encarnación de evoluciones y de corrientes que luego prevalecieron en las urnas electorales y que lo llevaron hace cinco años á la Suprema Magistratura.

Bien sabemos que la historia es un cuadro que hay que mirar desde lejos y que no son los contemporáneos jueces imparciales ni fieles testigos de los hombres y de los sucesos de su tiempo, pero si bien esta circunstancia nos impediría hacer en estos momentos un juicio acabado y justiciero de un período de gobierno contra el cual luchamos con ardor y convencimiento; en cambio, podemos cumplir un altísimo deber al asociarnos al duelo nacional, honrando la memoria de un Presidente de Chile que sucumbió en su puesto de acción, como sucumbe el soldado en el puesto de peligro y que entregó á la Patria toda la reserva de su vitalidad, de su conciencia y de su ser.

Esta hora tristísima, en que entregamos sus restos á la tierra que habrá de guardarlos eternamente, no es apropiada para discutir la obra del gobernante á quien tantas veces combatimos.

Nuestro propósito es hoy, únicamente, manifestar que la desaparición del Excmo. señor Montt, no es para nosotros un hecho indiferente, que nos sorprende en una atmósfera de pasión implacable ó enardecida.

También por el campo de sus adversarios ha pasado el féretro del Excmo. señor Montt, en medio de banderas que se inclinan y de frentes que respetuosas se descubren.

Los terrenos de Magallanes

(CONCLUSION)

Dados los antecedentes que dejamos expuestos en nuestro artículo anterior, entraremos á analizar los acuerdos de la reunión de vecinos de Punta Arenas á que venimos refiriéndonos.

Desde luego llama nuestra atención que la reunión aludida haya tenido lugar á invitación del gobernador y presidida por él en su propio despacho. A nuestro juicio este hecho reviste cierta gravedad, pues el gobernador, como representante del Presidente de la República, debe cuidar de mantenerse en un terreno neutral y sin tomar participación ninguna en esta lucha de interés. A este hecho se agrega otro no menos abusivo. En esa reunión se dijo que se contaba con el apoyo pecuniario, por cierto, de la junta de alcaldes: de modo que esta junta de alcaldes dispone de los dineros de todos los contribuyentes en favor de los intereses de unos pocos y en contra de los otros. Todo esto es por demás irregular y acusa un criterio originalísimo, que parece propio de Magallanes.

En aquella reunión se acordó hacer una propaganda activa en pro de los intereses de los siete señores allí reunidos y en contra de las sociedades ganaderas chilenas que tienen su asiento en Santiago y Valparaíso, para lo cual se organizaría una oficina permanente con personal rentado que se encargaría de recolectar fondos, mover la opinión y estudiar un proyecto de ley que consulte los intereses de los coligados. Ese proyecto de ley se traería á Santiago por una comisión numerosa que vendría provista del dinero necesario para hacer la propaganda en la prensa, en el Congreso y en todas partes. Lo que se persigue es establecer una lucha de interés entre ciertos vecinos de Punta Arenas y la gente que en el resto de Chile tiene su dinero invertido en esas ganaderías.

Si todo esto es original y raro, lo es aún mucho más un proyecto de ley que uno de los concurrentes sometió á la reunión y que parece fué aprobado sin perjuicio de agregarle después otras cláusulas.

Entre otras cosas ese proyecto dispone que se pida á las sociedades aludidas entreguen los terrenos para dividirlos en lotes de 5 á 10 mil hectáreas y ofrecerlos en arriendo á los vecinos de Punta Arenas con exclusión de los interesados del resto del país que no quieran ir á establecerse á esas tierras y con derecho á comprarlas pagando su valor en 20 años, pero á condición de que si se atrasasen en sus pagos, abonarían un interés penal de 8%, y si no pudiesen pagar por fuerza mayor (como la de no tener dinero que es la mayor de las fuerzas que puede impedir un pago) se le concederían prórrogas sin cargarle intereses. Esto no es broma: es el texto del artículo 9.º del proyecto.

Las obligaciones sobre mejoras que impone á los rematantes, nada significan, pues son el mínimum de lo necesario para su explotación.

Tenemos, pues, que lo que desean tales vecinos, es que se les entregue los terrenos en condiciones que les permita tomarlos sin desembolsar dinero y pagando, en el peor de los casos, un interés de 8% sobre las cuotas adeudadas, mientras puedan transferirlos con una buena utilidad. Los que al fin de cuentas vendrían á quedarse con el terreno serían algunos ganaderos ricos de Punta Arenas, y talvez por esta razón se atribuye á ellos todas esas gestiones.

Si los vecinos coligados, á que nos hemos referido, procedieran con sinceridad y buen criterio, se habrían limitado á pedir se cumpliese con la ley, pues esta da entrada fácil á todo el que quiera trabajar honradamente en la ganadería y tenga los medios de hacerlo. Esa ley no es una ley de excepción en favor ni en contra de nadie.

No hay ninguna ley que autorice la venta de esos terrenos, y sí hay una que autoriza el arriendo en subasta pública, en lotes de 15 mil hectáreas y por el término de 15 años.

Está en la conciencia de todos los que hayan estudiado un poco este asunto, que esos terrenos no deben venderse y que sería peligroso hacerlo; por tanto, no debe pensarse sino en el arriendo que autoriza la ley.

Como esos terrenos no son aptos para los cultivos agrícolas y solo sirven para la crianza de ganado, y en el mejor de los casos, su poder de alimentación no va más allá de una cabeza de ganado lanar por hectárea, resulta que los lotes de 15,000 hectáreas no son grandes lotes y que están al alcance aún de los capitales más modestos, de modo que no hay por qué ni para qué ir en contra de las disposiciones de la ley.

Por otra parte, no hay para qué preocuparse de la cuantía del canon, porque la señalarán los interesados en el remate, y, en cuanto á la forma del pago, es el Gobierno el único que puede señalar la que más convenga á sus intereses, puesto que esos dineros constituyen la renta del Estado y están llamados á atender los servicios fiscales.

Respecto á la restricción encaminada á impedir que ninguna persona pueda rematar más de un determinado número de lotes, ó que no puedan transferir su dominio antes de cierto tiempo, sabemos muy bien que todas esas prohibiciones no dan ningún resultado; y, cuando se han dictado medidas análogas en el mismo Punta Arenas, se han burlado con la mayor facilidad. Así, en un remate de terrenos en que se puso por condición que nadie podía rematar más de 30,000 hectáreas, un señor, bien conocido de Punta Arenas, remató 30,000 hectáreas para sí, 30,000 para un hijo de 9 años y 30,000 para un dependiente. Pocos años después, las 90,000 hectáreas estaban á su nombre. El procedimiento era perfectamente legal y no había nada que observarle.

Cuantas veces se ha puesto la condición de no poder transferir la propiedad, se la ha burlado de diferentes maneras, y entre otras, por medio de un contrato para explotar el terreno con un socio durante el tiempo de la prohibición y una promesa de venta para después. Vemos, pues, que todas esas son pamplinas que no conducen á nada.

Las noticias de Magallanes llegadas por el último vapor son aún más originales.

Parece que el decreto del Gobierno, mandando organizar en Punta Arenas un batallón que llevaría el nombre de «Batallón Magallanes», ha causado allí mucha algarabía y se ha tomado como un acto de hostilidad, que atribuyen á influencia de la Sociedad Explotadora, siendo que en realidad es un acto de deferencia á esa población que no se ha guardado con ningún otro pueblo de la República, puesto que mediante la existencia de ese cuerpo, los conscriptos de Magallanes, en vez de ingresar á los diferentes cuerpos del ejército diseminados en todo el país, entrarían á este cuerpo, que residiría en la colonia.

No tenemos para qué insistir en que no hay ninguna relación entre la Sociedad Explotadora de Tierra del Fuego y la formación del Batallón Magallanes. Si la Sociedad Explotadora ó cualquiera persona quisiera ejercer alguna coacción sobre los vecinos de Punta Arenas, les habría bastado pedir por la prensa y en las Cámaras el cumplimiento de la Constitución, estableciendo en Magallanes los impuestos de aduana, de que no puede eximirse á ningún habitante de la República, sin faltar á lo que está ordenado terminantemente por el artículo 10 de la Constitución del Estado, que dice: «La Constitución asegura á todos los habitantes de la República la igual repartición de los impuestos y contribuciones á proporción de los haberes, y la igual repartición de las demás cargas públicas. Una ley particular determinará el método de reclutas y reemplazos para la fuerzas de mar y tierra». Se ha violado la Constitución, eximiendo á los vecinos de Magallanes del pago de los impuestos de aduana, que es el impuesto más pesado que todos soportamos, y ya con esto se creen también con derecho para eximirse del servicio militar.

Todo esto está diciendo á voces que es menester que Magallanes entre cuanto antes bajo el imperio de la Constitución y las leyes, que nunca debieron dejar de regir en aquella región; que se haga representar en nuestro Congreso, que cumpla con las leyes de defensa del país y que soporte las cargas y contribuciones que todos soportamos. Su situación actual es anómala y anti-constitucional y tiene por consecuencia, que estamos formando allí un pueblo que no toma interés en la cosa pública, sino por las ventajas que puede sacar de las arcas fiscales.

X. X.

En los Ferrocarriles del Estado

Los nuevos itinerarios de los trenes de carga. Inconvenientes del block system absoluto. Necesidad de prepararse para adoptarlo.

Carta de un Diputado

La Dirección General de los Ferrocarriles ha querido implantar una serie de reformas; y entre otras la de los itinerarios de los trenes del Sur; itinerarios que cuentan con más de veinte años de existencia y por lo tanto han creado intereses comerciales muy fuertes y han establecido una costumbre con hondas raíces en los viajeros habituales en esa sección que cuenta con importantes líneas transversales.

No se ha tenido en cuenta, al reformar ese itinerario ninguno de estos factores de importancia y se ha establecido alrededor de la Dirección General algo que el público llama ya, «Block System absoluto» que dispone á su antojo de los servicios de los Ferrocarriles del Estado amenazados de resentirse y de causar graves perjuicios al comercio y á la agricultura.

Con esta dirección del Block System absoluto se está preparando una situación el acarreo de las cosechas que lleva los visos de una hecatombe.

Los nuevos itinerarios son un error, porque: 1.º no le dan ventaja á los pasajeros; 2.º porque retardan el reparto de carga 3.º entorpece el negocio de animales; 4.º aumentan el trabajo del personal; 5.º perjudican los intereses del Fisco.

Hay pequeños detalles respecto al servicio de pasajeros. El expreso de Talcahuano salía á las siete y media para hacerlo salir hoy á las 7 y cuarto. En esto no hay ventaja alguna, y sí, molestias. En una ciudad como Santiago de tanta escasez de carruajes en pleno invierno ¿qué se hace para irse á la estación antes de las 7 y cuarto?

Sin objeto, prolongan parte del itinerario; durante veinte años, el expreso saliendo á las 7 y media llegaba á Talca á las 12 diez; y hoy saliendo á las 7 y media, se llega al mismo punto á las 12 cincuenta ó sea cincuenta y cinco minutos más de viaje. El ordinario de Chillán, lo hacen salir sin objeto á las 7 y media, cuando antes salía á las 8 de la mañana, hora muy prudente.

En algunos ramales, como en el de Las Cabras; las conecciones de trenes están muy mal combinadas haciéndole dar plantones de horas en la estación de Pelequén á los pasajeros. Lo más sensible, es que á los agricultores de este ramal, les han quitado las ventajas que les daban los antiguos itinerarios para ir á las ferias de Talca, Cuneo San Fernando regresando en el mismo día. Con los nuevos itinerarios, tienen que alojarse precisamente en Talca.

Hoy día el tren que hacía su trayecto en doce horas lo hace en veinticuatro horas: Un ejemplo, hay un tran de carga diario de Santiago á Las Cabras que salía á las 8 de la mañana para llegar á las 8 P. M. Durante años ha marchado regularmente; con horas más ó menos, llegaba en el día.

En los veinte días transcurridos de dictadura del Block System absoluto, habrá llegado en el día, diez veces, ha tenido que alojarse en Pelequén, para entrar al ramal, al día siguiente.

A este tenor están todos los trenes de carga. Consecuencia de ésto: en quince días se han aglomerado en la 2.ª Sección más de 150,000 sacos de granos y si la situación se prolonga, se aglomerarán más de 200,000. Esto es una sección: otro tanto pasará en las otras.

Como consecuencia de esta situación se encuentra en la estación de Santiago, y en las intermedias á lo menos 700 carros vacíos; que con los itinerarios antiguos, estarían prestando grandes y oportunos servicios en el transporte de la cosecha. No se puede disponer de ellos, porque la dictadura del Block System absoluto, necesita de todas las máquinas, para emplear doble tiempo, en igual trayecto que en el antiguo itinerario.

En el transporte de animales, el perjuicio salta á la vista y si por los antiguos itinerarios, de cualquier punto se llegaba en 24 horas á Portales, hoy se necesitan á lo menos cuarenta horas, andando con felicidad, y si el animal perdía 60 kilos de su peso, con el nuevo perderá 80.

Se imposibilitan así, las ventas en los fundos. Esto por el lado lucrativo y por otro hay que pensar en la posibilidad de pérdidas por mortandad. En el Block System absoluto no hay que pensar en traer animales de Chillán á Portales, pues llegarán con cuatro días de viaje.

Este sistema nuevo recarga extraordinariamente el trabajo del personal, pues los jefes de estaciones y telegrafistas tienen que hacer más de cien telegramas por cada tren. El personal de trenes está en iguales condiciones. No tienen idea de la duración del viaje y donde han de pernoctar.

El nuevo sistema no es una conveniencia para el Fisco. Doblándose las horas del viaje en los trenes de carga, forzosamente trae un aumento proporcionado de consumo de carbón. A la larga, debe aumentarse el deterioro de máquinas, desde que tienen que pasar caldeadas días enteros.

Se ha cometido un error. Quiera Dios que no se convierta en una cuestión de amor propio, como dice en la carta que más abajo transcribimos, el distinguido diputado por Melipilla.

El desastre será muy grande. Sus perjuicios serán mayores si el año viniera con lluvias temprano.

Con el nuevo sistema es materialmente imposible el acarreo oportunamente de las cosechas de granos, chacarería y pastos.

Es de desear que el señor Ministro de Industria y Obras Públicas, se coloque en su lugar; lo aplaudirán el público viajante, comerciante, agricultores y el personal unánime de los Ferrocarriles del Estado, sin tomar en cuenta que junto con estos aplausos puede quedar con la tranquilidad que habrá defendido los intereses particulares no menos que los del Fisco.

* * *

Haciéndose eco de este malestar el Diputado por Melipilla, señor Enrique Morandé Vicuña ha dirigido al señor Ministro de Industrias y Obras Públicas la siguiente carta, á la cual aludimos más arriba:

Santiago, 2 de Febrero de 1911.—Señor Ministro de Industria y Obras Públicas, don Javier Gandarillas Matta. —Estimado señor Ministro: La Cámara de Diputados celebró ayer su última sesión en el período extraordinario; los datos que de el Ministerio de su cargo había solicitado por medio del secretaría, no llegaron: lo siento, pero no hago cargos por ello, y con el propósito de evitar enormes perjuicios á la agricultura, al comercio y á las industrias, me veo en la necesidad de llamar la atención de usted hacia lo que está ocurriendo en el servicio de transporte de los Ferrocarriles del Estado.

Desde el 15 de Enero último, junto con la vigencia de los nuevos itinerarios de trenes desde Alameda hasta Osorno, está rigiendo también una orden impartida por la Dirección General del ramo, sin opinión ni informe de los administradores de sección que estableció el Block System absoluto para la movilización de trenes, en vez del Block system permisivo que regía desde hace muchos años, en conformidad á sabias disposiciones reglamentarias, fruto de la experiencia y de la práctica.

En una red de largo recorrido, con una sola vía, con estaciones ubicadas á considerables distancias, con escasez de desvíos en las estaciones y con un tráfico inmenso de trenes, el Block System permisivo es el único sistema que no permite la circulación de los trenes en forma que puedan cumplir sus horarios.

Con dicho sistema se puede despachar un tren de carga cinco minutos después de uno de pasajeros, y varios trenes de carga con intervalo de diez minutos entre uno y otro, prevenidos todos ellos del movimiento que se efectúa, sin que haya en ello ningún peligro, ya que el despacho en esa forma está prohibido en las partes peligrosas de la línea, por la configuración de ésta. Merced á ésto

Llegada de los restos del Presidente Montt

La urna que guarda los restos del Excmo. señor Montt, en el momento de ser sacada de los andenes de la Estación Central.

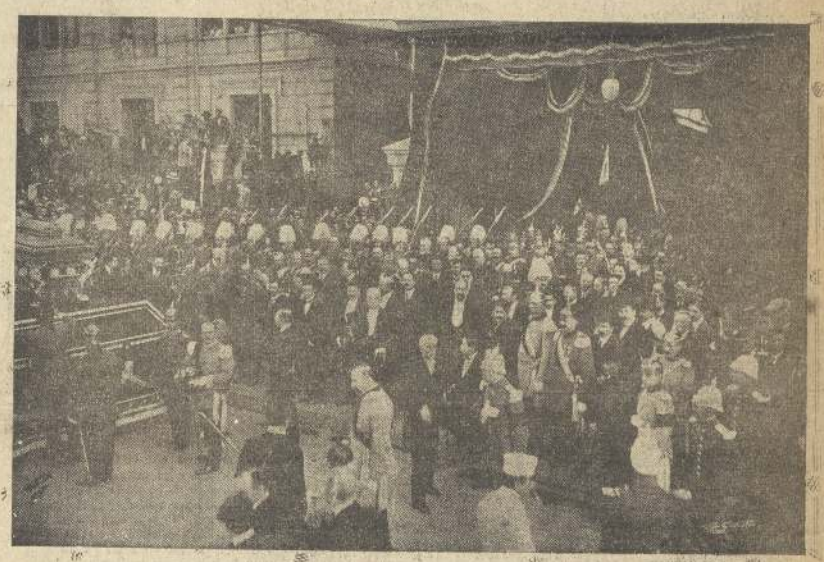

La comitiva oficial que esperaba la llegada de los restos.

Colocándose las coronas en el carro que debía conducirlas.

La urna funeraria colocada sobre el carro carroza.

¡BAÑISTAS!

CONSERVAD VUESTROS CABELLOS USANDO CON FRECUENCIA

Anticalvicie Pasteur

que impide la caída del PELO, producida por las aguas MINERALES ó SALADAS

HIELO

Puesto en nuestra Fábrica Providencia.

á $ 2.00 los 100 kilos

Compañía Cervecerías Unidas

II—7—562

BOCK ALE

LA MEJOR

Cerveza en Chile

sistema se podían mover los trenes con servando sus Horarios.

Con el Block System absoluto no se puede hacer esto, pues no puede despacharse un tren mientras el anterior no haya llegado á la estación siguiente, y como para despachar cada tren hay que emplear diez comunicaciones telegráficas, y como los trenes de pasajeros, que son muchos— tienen preferencia sobre los de carga, resulta que estos últimos son los sacrificados, llegando al término de su carrera con 8, 9, 10 y más horas de atraso; y hay que hacerlos alojar en estaciones del camino, ya que sería criminal exigir del personal de un tren el que no durmiera.

Tan considerable retardo en la marcha de los trenes de carga, significa un fuerte mayor gasto de combustible, una disminución de equipo rodante y un pésimo servicio para el público, especialmente en el acarreo de animales, aves, frutas, cargas de preferencia y mercaderías en general.

Lo que pasa, es sencillamente, que se ha transplantado un sistema que rige en los ferrocarriles europeos sin haber preparado previamente las instalaciones necesarias para hacerlo viable.

Como ya van transcurridos más de quince días de ensayo con un resultado deplorable, y como nos encontramos en plena época de acarreo de cosechas se impone la acción sensata y enérgica del Gobierno para evitar ingentes perjuicios á los que se sirven de los ferrocarriles y al país en general.

El señor Director que gobierna los ferrocarriles no debe atribuir, como parece que lo hace, el fracaso de las medidas últimamente dictadas á resistencias del personal. Este cargo es injusto y en su calidad de extranjero no debió ni siquiera suponerlo; pero nadie puede estar más interesado en la observancia de los itinerarios que los empleados mismos, ya que ellos anhelan, después de quince ó más horas de trabajo, llegar al término de su jornada para descansar de las fatigas de un trabajo rudo y tesonero.

La actitud del señor Ministro está indicada. Se ha cometido un yerro, y lógico es que, dejando á un lado el amor propio, se proceda á suspender la vigencia del Block System absoluto hasta que se ejecuten todas las instalaciones necesarias para asegurarle el éxito.

Confío en que el señor Ministro, distinguido profesional y hombre recto y justo, tomará sin mayor pérdida de tiempo una resolución que salve de la ruina el servicio de transporte de los ferrocarriles.

Saluda al señor Ministro atentamente S. A. y S. S.

ENRIQUE MORANDE VICUÑA.

Diputado por Melipilla.

FLOR DEL DIA

Creaciones de gran moda, baratísimas, ofrece en San Antonio número 93 esquina de Moneda. LA FLOR DEL DIA.

DOCTOR

ALCIBIADES VICENCIO

Alameda

Profesor de ginecología y partos

Consultas: De 1 á 3

1260

CHAMPAGNE

CORDON ROUGE

GOUT AMERICAIN

G. H. MUMM Y CA.

S 135 M/C. EL CAJON

Delicias esq. Bandera

Biblioteca de Escritores de Chile

Salieron 3 tomos:

PEREZ ROSALES.—«Recuerdos del Pasado».

ERRAZURIZ ISIDORO.—«Discursos Parlamentarios»

HUNEEUS JORGE.—«Producción Intelectual de Chile»

Precio empastado $ 7.00 c/uno

Hume y Cía.

LIBRERIA INGLESA

AHUMADA 357

SOLERAS Y BASAS DE PIEDRAS

—UNICO DEPOSITO DE LAS CANTERAS «CENTINELA»—

2320-SAN DIEGO-2320

Barraca y fábrica de elaboración de maderas

Quillas por mayor y menor—Roble para puentes 16×16 y 14 por 14, varios largos. Puertas y Ventanas á precios convenientes.

NOTA IMPORTANTE—Esta casa presta la mayor comodidad al público para remitir la madera, por deslindar con la Estación San Diego y con dársena de la tracción á San Bernardo.

BAU

ACEITE OLIVA

NO HAY MEJOR

UNICOS IMPORTADORES

González, Soffia y Cía.

VALPARAISO

El Intendente de Ñuble señor Méndez Urrejola

LA VOZ DE UNA PROVINCIA

El Gobierno se preocupa actualmente de las renuncias presentadas á la nueva administración por los intendentes y gobernadores de toda la República, estudiando si convendría la aceptación de algunas de ellas.

Los habitantes de la provincia de Ñuble, que tiene por intendente al distinguido caballero don Vicente Méndez Urrejola, que tanto ha hecho por el adelanto, á cuya iniciativa se deben muchas obras de progreso y que ha sabido conquistarse las simpatías generales por su espíritu conciliador, laborioso y caballeresco, temen que el Gobierno fuera á no reelegirlo.

A fin de impedir esto, se han unido representantes de todos los partidos para trabajar por la reelección del actual intendente.

Ayer enviaron al Presidente de la República el siguiente telegrama:

«El intendente de Ñuble, señor Vicente Méndez Urrejola, es un esclarecido mandatario, infatigable y trabajador, respetuoso del derecho de todos, que cuenta con la absoluta confianza del pueblo de Chillán y la adhesión de todos los partidos, sin distinción de colores políticos.

Como una medida de buen gobierno, rogamos á V. E. se sirva satisfacer los vivos anhelos de adelanto y progreso que simboliza para Chillán don Vicente Méndez Urrejola, no aceptando la renuncia de su puesto de intendente.

El pueblo de Chillán vería defraudadas sus legítimas esperanzas, si V. E. no accediera á la petición de todos los vecinos de esta localidad.—Doctor José M. Sepúlveda Bustos, presidente asamblea radical; Luis Valenzuela Silva, presidente del partido liberal democrático; Santiago Labarca W., Floreario Padilla, presidente del partido democrático; José Maureira, vice-presidente; Vicente A. Las Casas, cura párroco; doctor Rafael Muñas, Fanor Paredes, Andrés Gazmuri Urbano, Pedro Juan Solar, Ricardo Solar, Enrique Sepúlveda, doctor Allende Castro, Carlos Roberto Palma, Juan N. Merino, Daniel Acuña, Francisco Schleyer, Benjamín Rivera, Moisés Poblete, Delfín Pantoja, Narciso Tondreau, Emerio Zúñiga, Javier Jarpa, Rudecindo de la Fuente, José M. Solar, Armando Valdés, Nicolás Almarza, José M. Flores Millán, presidente de la Sociedad Empleados de Comercio; Fernando Valdés.

El partido radical, por su parte, ha mandado al ministro de Industria el siguiente telegrama:

«Señor Javier Gandarillas Matta.—Santiago.—El partido radical, alarmado por el temor de que sea aceptada la renuncia del intendente de la provincia, señor Méndez Urrejola, pide á Vd. vea modo de evitar esta injusticia y ofensa que se haría al pueblo de Chillán.

El señor Méndez cuenta con la entusiasta cooperación de todos los partidos y con el aplauso unánime de toda la provincia: es un intendente modelo.—José M. Sepúlveda B., presidente asamblea radical».

Del Ecuador

El arriendo de las Galápagos. La protesta de un pueblo. Lo que dice la prensa. Historia del atentado. El patriotismo ecuatoriano.

Los últimos telegramas llegados del Ecuador, nos comunican que el Gobierno del general Alfaro ha desistido del arriendo á los Estados Unidos del archipiélago de las Galápagos.

La conmoción que en el pueblo ecuatoriano produjo la sola idea de ese arriendo de trascendental importancia internacional para las naciones del Pacífico, se manifiesta en el siguiente artículo de «El Ecuatoriano» y que transcribimos, porque es un documento que relata la historia de este atentado contra la integridad de un país hermano y amigo.

Ese artículo, cuyo título es «Alevosías tentativas» y «Patriotismo incorruptible», dice:

«Aunque hace días circula insistentemente el rumor de que hay quien conspira contra la integridad territorial de esta República, y se añade con sierto acento de convicción que el último viaje de Mr. Harman á la gran República del Norte obedeció entre otras cosas al propósito de negociar sobre el archipiélago de Galápagos, no prestamos desde luego nuestro asentimiento á esa especie que iba trasmitiéndose de boca en boca ora porque la supusimos producto de la cavilosidad popular, que nada bueno se promete de las peregrinaciones financieras de Mr. Harman; ora porque se nos hacía muy cuesta arriba aquello de aceptar «á priori» una noticia vergonzante que implicaba una traición de los Poderes Públicos; como quiera que no era dable admitir que con ignorancia de ellos se atreviera el empresario Harman á pactar la enagenación del territorio insular que integra á la República del Ecuador.

Estas dudas de nuestro espíritu triunfaron sobre los sentimientos patrióticos y resolvimos esperar que se proyectara alguna luz sobre la oscura nube que de súbito venía á espesar las sombras que ya encapotaban nuestro horizonte político.

En las horas de despotismo violento y rudo, la prensa tiene pudores virginales, que á no estar chasqueando la fusta de la tiranía sobre las espaldas laceradas del pueblo, pudieran atribuirse al pasmo que sobrecoge á quien se ve forzado á poner al desnudo una transcendental iniquidad. Pero la audacia de los pérfidos suele ir tan lejos, que á menudo es causa de que, rotos los diques de la estudiada reserva, queden expuestas á la vista del público escandalizado las tramas aleves que se pensaron urdir en el misterio.

Tal acaba de ocurrir al aventurero yanqui, cuya influencia en los destinos de esta Nación es tan decisiva, que ella pasa en el exterior como un feudo de su propiedad.

«La Prensa» de Quito asegura que se ha intentado la enajenación del archipiélago, mediante un recurso de cucharería, comenzado por la probidad. «El Comercio» de la propia capital añade que trata de un juego de alto tinterillaje, osadamente dirigido contra la soberanía de esta República.

Y de tales antecedentes se desprende la tristísima reflexión de que hemos llegado á un caso bien deplorable, por cierto, en que la integridad del Ecuador se halla á merced de la osadía del primer personaje de bolsa que halle cómplices entre ecuatorianos capaces de sacrificarlo todo en aras del ídolo sin entrañas conocido con el nombre «de becerro de oro».

Por fortuna, el director de esta execrable traición, ha tropezado con el señor Luis Paredes Rubianes, ecuatoriano que desde este momento se ha impuesto al respeto y gratitud de sus conciudadanos; él contestó, en el colmo de la indignación, á quienes talvez lo supusieron maleable: «Antes que notario, soy ecuatoriano, y no puedo autorizar estos actos que envuelven una verdadera traición á la Patria».

Se halla, pues, la independencia nacional amenazada de golpes sorpresivos, como el que acaba de evitarse, y es preciso que la corrupción exceda de toda medida para que esto pueda creerse.

Ventajosamente, toda la prensa de la capital, «ánimo discrepante», parece haber condenado el hecho y es de esperar que alguna vez la sanción se haga sentir para oponer dique infranqueable á esta marea de codicias, que no se detiene ni ante el crimen de mutilación territorial.

Pudiera ser que esta vez los tribunales de justicia se muestren menos indiferentes que lo fueron cuando la cesión del río Zarumilla á los peruanos. Quizá la impunidad de ese delito ha favorecido esta última tentativa».

* * *

He aquí el pertinente despacho telegráfico que tomamos de «El Grito del Pueblo».

«Quito, Diciembre 14 de 1910.

Los periódicos locales relatan el siguiente hecho que ha causado sensación en esta capital.

Antenoche fué llamado urgentemente el escribano público señor don Luis Paredes Rubianes, á las oficinas de Harman; en ese lugar encontró á unos cuantos indígenas buscados expresamente con el fin de que denunciaran ante el Jefe Territorial de Galápagos, lotes de terrenos baldíos ubicados en ese archipiélago y solicitaran la propiedad de los mismos.

Al propio tiempo que hacían la denuncia, confertan todos ellos poder al hacedor de Harman, señor José Moisés Espinosa, facultándolo para que ceda, hipoteque ó enagene dichos islotes á cualquier persona ó corporación.

El escribano Paredes, comprendiendo el significado de aquello, se retiró, exclamando indignado:

—No puedo autorizar tales actos. Antes que escribano soy ecuatoriano, y esta es una traición á la Patria.

«La Prensa» dice que se ha intentado la cuasi enagenación del archipiélago.

«El Comercio» califica el acto de juego de alto tinterillaje, indigna y osadamente dirigido contra la soberanía de la República.

«El Tiempo» después de decir que se trata de una combinación urdida entre varios extranjeros patrocinados por cierto abogado, denuncia el hecho á las autoridades correspondientes».

ECOS DE PROVINCIAS

RENGO

Cosechas.—Recién llegó de una corta jira por el ramal á Las Cabras, línea del Ferrocarril que se desprende de la principal en Peleguén.

Lo primero que inmediatamente llama la atención, es la aglomeración de carga, especialmente la cosecha del año.

Es verdaderamente sensible que hasta hoy la Dirección General, no haya prestado atención á las insinuaciones de algunos inspectores de Zona, que por intermedio de la Inspección del Tráfico, ha hecho ver la necesidad de hacer correr los trenes especiales llamados trigueros que todos los años en esta época ya estaban prestando sus importantes servicios.

Esta demora será muy perjudicial para el consumidor, pues, la carencia de más de un artículo tendrá que subir de precio.

Al efecto, puede citarse que según cálculo muy aproximado, existen en el expresado ramal, no menos de 12,000 mil sacos por movilizar, sin contar los que muchos fundos no pueden transportar á las estaciones por falta de local.

¿Piensa la Dirección hacer su acarreo una vez llegado el invierno?

Se hace, pues, muy necesario implantar el servicio de los especiales trigueros que tan buenos resultados ha dado en los años anteriores, cuyo comprobante el señor Director puede encontrar en la oficina de estadística.

Falta de locomotoras.—Tenemos conocimiento de que se alega de que faltan locomotoras para hacer el servicio de arrastre de los trenes especiales de carga.

Sin embargo, si una buena dirección, hubiese en los talleres de la Maestranza, no se verían tantas máquinas en composturas, que á más de perjudicar por su estadía sin prestar servicio irroga pérdidas enormes á los agricultores y comerciantes.

La Inspección de Transporte hace un mes, á que casi de día en día pide locomotoras, é inmediatamente tiene la sabia respuesta de que no hay ninguna disponible.

Permisos.—Desde el 16 de Diciembre último, por la Dirección General de los Ferrocarriles se impartió una orden por circular, prohibiendo en absoluto hasta nueva orden los permisos á todos los empleados de la empresa, á fin, de que estando en el servicioó pudieran imponerse del cambio de Itinerario y el nuevo sistema Block Sistem que actualmente está en vigencia para la marcha de los trenes.

Sin embargo, á pesar de la expresada circular desde más de 10 días, hemos podido notar que no uno sino varios trenes andan en el servicio con conductores de trenes diversos ó el personal de suplentes.

A nuestro juicio, tratándose de una reforma tan radical como la hecha en el movimiento de trenes, en que no sólo se ha cambiado itinerario, sino que aún, se han cambiado número y aumentado trenes, no debe darse permisos hasta dejar completamente expedito el servicio.

Hasta hoy, felizmente, no ha habido desgracias que lamentar, pero sí desgraciadamente se ha podido comprobar atrasos y grandes atrasos, que no se subsanarán sino con una reforma en el itinerario.

Licencia.—Se ha concedido un mes de licencia al inspector de la IV zona de los Ferrocarriles, señor Valenzuela, habiéndose destinado para reemplazarle, al jefe de la Sección Boletos de la Contaduría.

Sección que es la que más se asemeja, con el servicio del tráfico (por los boletos).

Feriado.—Por las licencia concedidas hasta hoy en la empresa de los ferrocarriles, varios empleados se preparan para pedir su feriado.

Ojalá que para proceder á su reemplazo, y muy especialmente á los conductores de trenes de pasajeros se seleccionara lo mejor posible, y no suceda como el año pasado que más de un tren su conductor fué reemplazado por personal de trenes de carga, dejando mucho que desear su trato, al creerse aún entre cargadores y bultos.

VINO SANTA ELENA

ORDENES POR TELEFONO 1962

ALBERTO VALDIVIESO M.

Gran establecimiento de baños «SANTIAGO»

Entrada general: San antonio 382

APERTURA DEL BAÑO DE NATACION

Baños de duchas, sistema Padre Tadeo, único remedio para mejorarse de Reumatismo, Gotas, Ciáticas.

Baños Turcos, Rusos, Minerales, Chillán, Colina, Alcalina, Mercuriales, Cibios, etc. etc. Recomendamos nuestro departamento para señoras. Todos los camarines tienen luz y campanilla eléctricas.

Para comodidad del público el establecimiento estará abierto los días Domingos hasta las 6 P. M.

Aseo y esmerado servicio.

Teléfono Inglés núm 1956

Baglietto

Avisos de Crónica

DOCTOR PAJARDO

A. PRAT 515.—Consultas de 1 á 4. (Atiende llamados).—Médico en Hospital San Borja, Médico-Cirujano Policía de Santiago.

NOTA.—De 8 á 9 de la mañana consulta gratuita para enfermos pobres.

Fernando Lira Smith

ABOGADO

Bandera 323 4379

Fidel Muñoz Rodriguez

ABOGADO.—Estudio, Huérfanos 1221.

Atiende también en su estudio de Valparaíso: Prat 104, los días Lunes y Martes.

Eduardo L. Orrutia y Enrique Barboza S.

Abogados

Estudio: CATEDRAL 1395 4680

DOTOR GIANELLI exclusivamente sífilis, vías urinarias, venéreas. Consultas de 10 á 12 y de 2 á 6 P. M. DELICIAS 560

DENTISTA DOCTOR JOSÉ GIRAY F. MONJITAS 877

DENTISTA DOCTOR EFRAIN JAÑA V. BONAS 99 AUSENTE

Repuestos

para la picadora de pasto "CROWLEY" número 12 se vende á precios sin competencia donde

Morrison & Co.

INGENIEROS TÉCNICOS É IMPORTADORES

Ahumada 65-67.-SANTIAGO

TURF

Hipódromo Chile

PRONÓSTICOS PARA LAS CARRERAS DE HOY

Primera carrera.—Premio Santos Dumont.—800 metros.
Ganador, Pama.
Placées, Fram y El Tagua.

Segunda carrera.—Premio Beriot.—800 metros.
Ganador, Stad M. Suarez.
Placées, Etiqueema, Racha y Saturno.

Tercera carrera.—Premio Faulhan.—600 metros.
Ganador, Falvis.
Placées, Musolino y Azul.

Cuarta carrera.—Premio Farman.—800 metros.
Ganador, Gradiola.
Placées, Mala Suerte y Pepito.

Quinta carrera.—Premio Cattaneo.—1,100 metros.
Ganador, Necio.
Placées, Camelia y Sourire.

Sexta carrera.—Premio Cecil Greco.—1,800 metros.
Ganador, Tribuno.
Placé, Buena Raza.

Séptima carrera.—Premio Farman.—800 metros.
Ganador, Rucia.
Placé, La Perla.

SPORT

TENNIS

El presidente de la Tennis Riege des Deutschen Turnvereines, don Haraldo Wulff, ha obsequiado una bonita copa de plata para un campeonato, que se jugará anualmente en los días de la Semana Santa, en las canchas que dicho Club posee en la Quinta Normal.

El campeonato se jugará bajo las condiciones que más abajo insertamos, y tenemos encargo de invitar á todos los jugadores de la República.

Serán estos torneos un nuevo estímulo para el caballeresco sport de tennis entre nosotros y felicitamos al señor Wulff por su feliz iniciativa.

Condiciones para el campeonato de la copa obsequiada por el señor Haraldo Wulff.

La copa se llamará «La Copa Alemana».

La copa alemana se jugará anualmente en los días de la Semana Santa, en las canchas de la Tennis Riege des Deutschen Turnvereines, para singles y sin handicap. Inscripción libre.

La copa alemana debe ser ganada en dos campeonatos,— no hay necesidad que sean seguidos,— por un mismo jugador, antes que pase á ser propiedad de este jugador.

La copa pasará á ser propiedad personal del ganador y no del Club, al cual pertenezca el jugador.

El campeonato está abierto solamente para jugadores aficionados y que residen en Chile y no para profesionales.

El ganador deberá poner á tiempo á disposición de la Tennis Riege la copa para el campeonato anual.

El campeonato se jugará en cancha de baldosas.

Se sorteará el orden de los jugadores.

El que pierda quedará fuera de la competencia.

Quedará vencedor el que gane dos de tres sets.

El ganador de cada año recibirá como recuerdo una medalla de la Tennis Riege.

Inscripciones para este año se admitirán hasta el 1° de Abril y se ruega dirigirlas á casilla 222.

CHLORODYNA

del Dr J. COLLIS BROWNE

CONTRA

DIARREA, COLERA

DISENTERIA, FIEBRES

FABRICANTES J. T. DAVENPORT Ltd LONDRES, S. E.

REPRESENTANTES DADRY y Cía VALPARAISO, SANTIAGO

TRIBUNALES

Turno judicial durante el feriado

CORTE SUPREMA

Ministro, señor Luis Vial Ugarte.

APELACIONES

Señor Ministro don Luis Barriga.—Secretario, don Ismael Cuevas, que será reemplazado por el secretario del tercer juzgado, don Eudoro Guzmán.

Juzgado: tercer juzgado señor don Moisés Lazo de la Vega, que será reemplazado por el juez del quinto señor Filidor Rodríguez.

Defensor de menores, do Josefina Prieto H.

Durante Febrero: Fiscal, don Adolfo Calderón.

Procuradores del número: En lo civil, don Eduardo Valenzuela; en lo criminal, don Arturo Fernández.

Abogados: En lo civil, don Ernesto Merino; en lo criminal, don Carlos Orrego Barros, para los procesos de Santiago y don Alfonso Montalba B., para los de fuera de Santiago.

Durante Marzo: Secretaría Corte de Apelaciones señor I. Cuevas.

Defensor de menores, don Adolfo Guerrero.

Fiscal, don Clodomiro Soto.

Procuradores del número: En lo civil, don Rafael González; en lo criminal, don J. Enrique Costa.

Abogados: En lo civil, don Julio Weaver; en lo criminal, don Carlos Cruzat, para los procesos de Santiago. y don Alberto Escala para los de fuera.

JUECES CRIMINALES Y RECEPTORES

Del 28 de Enero al 4 de Febrero: Juez, don Alberto Artesga.

Receptores: en lo civil, don Pedro Labarca; en lo criminal, don Edmundo Montt.

Del 4 al 11: Juez, don Fermín Donoso Grille.

Receptores: en lo civil, don Edmundo Montt; en lo criminal, don Santiago Medina.

Del 11 al 18: Juez, don Nefialí Cruz Cañas.

Receptores: en lo civil, don Santiago Medina; en lo criminal, don Alamiro Novoa.

Del 18 al 25: Juez, don Juan Bianchi Tapper.

Carreras cortas y lucrativas

En uno ó dos meses prepáranse Cajeros, Bodegueros, Auxiliares de Clas. Ctes., Tenedores de Libros y Contadores. Además enséñase Legislación Civil y Comercial, Aritmética, Caligrafía, Contabilidad Agrícola, Bancaria, Industrial y Fiscal.—También por correspondencia. Por $ 120, al mes $ 30.

También se aprende sólo con la obra «Contabilidad Comercial, sin Profesor», por Víctor Mena. Vale $ 31.—Consultas gratis. Clases de Inglés, Francés, Redacción Mercantil, Taquigrafía y Escritura á Máquina, diurnas y nocturnas.

DIPLOMAS DE CONTADORES

Instituto Mercantil, Ahumada 266

BALAUSTROS

torneados y calados para escalas y balcones.

Gran surtido en recortes para edificios.

"EL CONDOR"

Gran Tornería á Vapor

1380 Cóndor 1380

Teléfono Inglés 1120

Correo 3.—Casilla 76

TIXIER y DIAZ

Obsequio a los subscriptores de LA MAÑANA

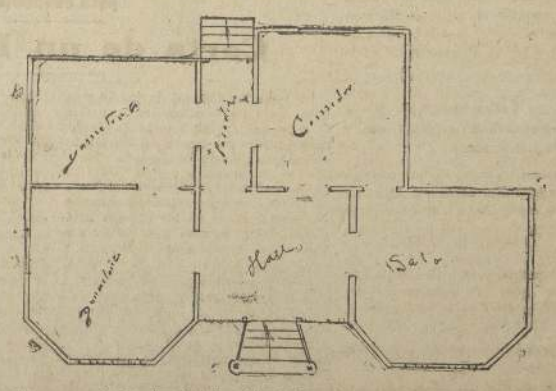

Plano que indica la distribución de los departamentos del chalet edificado en una quinta de 20 metros de frente por 60 de fondo, en la pintoresca población Villa Italia, ubicada al costado de la línea del ferrocarril eléctrico á San Bernardo. LA MAÑANA lo obsequiará, por sorteo, á las personas que antes del 30 de Abril próximo hayan cubierto el valor de la suscripción por todo el año 1911.

ULTIMAS INFORMACIONES DEL CABLE

ESPAÑA

Importantes noticias. Temporales de nieve. Grandes daños. Naufragios. Medidas del Gobierno contra el movimiento emigratorio. El proceso contra el Contralmirante Puente. Será pasado á la reserva.

La Ley de Asociaciones. Diversidad de opiniones en el Gobierno. La enfermedad de Costa. Homenaje del pueblo.

Madrid, 3.—Llegan telegramas de varias provincias de la Península, que indican que los temporales de nieve comienzan nuevamente con fuerte intensidad. En las provincias de León, Zamora y Valladolid las nevadas se iniciaron anteayer, sin que hayan cesado en estos días.

En León, varios pueblos se encuentran incomunicados por causa de la nieve, las caminos y carreteras están interceptados, y los servicios ferroviarios se llevan á cabo con bastante retraso.

En el pueblo de Riaño, perteneciente á la provincia, reina un frío intensísimo. El termómetro marcó hoy 18 grados bajo cero.

En Lacuesta, pueblo cercano á aquél, á causa de la gran cantidad de nieve caída, una casa se derrumbó, matando á un matrimonio é hiriendo gravemente á otros inquilinos. A causa del fuerte temporal reinante, no se pudieron prestar los auxilios convenientes hasta esta tarde, en que se consiguió remover la nieve y los escombros.

Las brigadas hallaron á una joven moribunda, que ha permanecido bajo la nieve y los escombros cerca de 24 horas. Los médicos prestaron los auxilios necesarios, sin conseguir reanimar á la joven.

En el campo han ocurrido diversos accidentes por causa de las nevadas.

Las noticias que se reciben de las otras provincias son también desconsoladoras.

Barcelona, 3.—Esta tarde se desencadenó en la costa un fuerte temporal de agua y viento, que ha causado grandes daños á las embarcaciones.

Cerca del puerto zozobraron cuatro embarcaciones pesqueras y no obstante los auxilios prestados, perecieron nueve tripulantes.

Los buques surtos en el puerto adoptaron precauciones para evitar los efectos del temporal.

El temporal arrecia considerablemente, y esta noche se tuvo noticia del naufragio de otra embarcación de pesca, de la que perecieron cinco hombres que la tripulaban.

Reina ansiedad por el paradero de 15 barcos pesqueros que han debido ser sorprendidos en alta mar por los temporales.

En los puertos de la costa el temporal causa verdaderos estragos.

Llegan al puerto muchos buques de arribada, con averías importantes.

Madrid, 3.—En el Círculo Mercantil de esta capital dió hoy su anunciada conferencia el Ministro de Fomento, señor Gasset, quien se ocupó del tema «La emigración y las corrientes comerciales».

El conferenciante desarrolló ampliamente el tema y expuso numerosos datos estadísticos para demostrar que el movimiento emigratorio aumenta considerablemente. Analizó las causas de la emigración y sostuvo que á la vista de este fenómeno el Gobierno está en el deber de intervenir, no para cortar el movimiento emigratorio, sino para disminuirlo, encauzándolo por sus justos límites.

Trató después de la solución que proyecta dar al problema, solución que puede circunscribirse á la construcción de obras públicas y á dar impulso á la agricultura mediante obras de irrigación. Sostuvo que en esta obra deben interesarse las entidades comerciales é industriales, las empresas ferroviarias y cuanto, en suma, pueda favorecer el resurgimiento de España.

«Por lo que á mí se refiere, dijo el conferenciante, haré desde el gobierno cuanto pueda y excitaré á los particulares, acudiendo á los mitines y á las asambleas».

Habló de las relaciones comerciales, segundo punto del tema, y dijo que era indispensable fomentar el desarrollo de los ferrocarriles, á la creación de nuevas líneas de vapores y dar impulso á las industrias, para elevar el comercio á la altura necesaria.

Al terminar la conferencia, el Ministro de Fomento fué objeto de entusiastas aplausos por los muchos concurrentes que asistieron al acto.

—El Gobierno y especialmente el Ministro de Fomento, continúa preocupado con el aumento de la emigración.

Los datos que se reciben de casi todos los puertos de la península, indican que éxodo persiste, y que es urgente adoptar medidas para combatir la salida de miles de trabajadores.

Aparte de esto, la emigración clandestina causa una pérdida considerable de elemento trabajador, por cuanto la mayoría de los que emigran en tal forma, son jóvenes que no han cumplido el servicio militar.

Hoy, por el Ministerio de Fomento, se han impartido severas órdenes á las autoridades civiles de las provincias y á las juntas provinciales de emigración, para que se persiga á los agentes clandestinos, que se dedicaná la tarea de reclutar emigrantes.

Las juntas de provincia adoptan las medidas convenientes para disminuir el éxodo emigratorio.

Madrid, 3.—A pesar de los trabajos hechos por los periodistas, no se ha logrado conocer cuál ha sido la declaración prestada ante el tribunal supremo de justicia por el Ministro de Marina, señor Arias de Miranda, en el asunto del contralmirante Puente.

En los centros navales se dice que esta declaración no tiene importancia por lo que se refiere á la cuestión principal del asunto, que es la relacionada con la publicación de la carta que escribió el contralmirante.

Afírmase en los centros expresados, que entre los consejeros del tribunal supremo, reina divergencia en lo referente á la solución de este asunto. Unos se muestran partidarios en vista de las pruebas presentadas, de iniciar el procesamiento del contralmirante y otros sostienen la conveniencia de sobreseer la causa.

Esta última tendencia es la que probablemente predominará para evitar que la cuestión asuma caracteres de mayor gravedad. Continúa el rumor que telegrafié, relativo á la intervención en este incidente, de varios diputados que proyectan dar cuenta en el Parlamento de la carta escrita por el contralmirante.

—Hoy ha sido firmado por el Rey Alfonso un decreto, acordando el pase á la situación de reserva del contralmirante Puente, quien hizo el pedido al Gobierno cuando el Monarca regresó del viaje á Melilla.

En los círculos políticos y navales reina interés por conocer el fallo del Tribunal Supremo en el asunto de la carta.

Los diarios se abstienen de hacer comentarios de género alguno.

Madrid, 3.—Los diarios de esta capital y especialmente los conservadores y clericales, hacen atmósfera en contra del proyecto de ley de asociaciones que estudia el Gobierno y que según se acordó, será presentado al Parlamento en cuanto se inicien las tareas legislativas.

Dicen los expresados diarios que en el seno del Gabinete el proyecto ha causado hondas divisiones; de un lado se encuentran los Ministros de Estado señor García Prieto y de Hacienda, señor Cobián, que consideran que los radicalismos que se proyectan, especialmente en materia religiosa, no son admisibles, y de otro lado se encuentra el señor Canalejas y los restantes Ministros, que entienden que el proyecto hay que abordarlo enérgicamente.

Estas indicaciones de la prensa clerical han sido contrarrestadas por algunos diarios liberales, que rechazan la existencia de criterios distintos dentro del Gabinete y sostienen que el proyecto, del que se conocen las bases, no presenta radicalismos de género alguno y obedece sólo á la necesidad de regular la creación, funcionamiento y finalidad de las asociaciones, entre las que encuentran las religiosas.

Los diarios clericales que aseguran la existencia de los distintos criterios, dicen que la ley de asociaciones «matará al Gobierno».

En los círculos políticos, alrededor de esta cuestión, de excepcional interés comienzan las discusiones exponiéndose diferentes opiniones acerca del triunfo del Gobierno.

Caracterizadas personalidades políticas niegan rotundamente la disparidad de criterio en el Gabinete, en lo que se refiere al proyecto de ley sobre asociaciones.

Madrid 3.—Las noticias que se recibían de Graus, acerca del estado de Joaquín Costa, acusan mayor gravedad, pues la debilidad aumenta y la depresión del pulso se acentúa considerablemente. Los atajos cerebrales no se han repetido; porque los médicos temen que de un momento á otro se presenten graves complicaciones.

Hoy visitaron al enfermo el diputado á cortes, señor Albornoz, y los concejales y comisionados del ayuntamiento de Zaragoza.

Los visitantes expresaron al enfermo los votos populares que se hacen por su curación. Mostróse Costa sumamente agradecido á estos actos de homenaje que recibe constantemente.

De Valencia telegrafían, que el ayuntamiento acordó en la sesión celebrada hoy, tributar al señor Costa una ruidosa manifestación de simpatía y enviar á Graus algunos comisionados para expresarle los afectos con que cuenta en el pueblo de Valencia.

FRANCIA

Subsecretario enjuiciado

París, 3.—El subsecretario del Ministerio de Hacienda, M. Lefebore, ha presentado la renuncia de su cargo, antes de comparecer á la Corte de los Ásises de Aix, donde ha sido acusado por difamación.

Ensayos de aviación

París, 3.—Anúnciase de Pau que el conocido aviador M. Le Martin realizó hoy un vuelo que duró cinco minutos, llevando á bordo de su aeroplano siete pasajeros, con un peso total de 501 kilos.

Debilitamiento de alianza franco-rusa

París, 3.—Uno de los redactores de «La Libre Parole» celebró hoy una entrevista con el distinguido internacionalista M. Clouzeau, que siempre se ha mostrado muy partidario de la alianza franco rusa, el cual cual declaró que, á su juicio, el retiro de las tropas que Rusia mantiene sobre el Vistula, señalaba el fin, si no de la entente diplomática de Francia y el Imperio moscovita, al menos de la alianza militar concluída con el objeto de defenderse mutuamente contra el enemigo común.

Próxima interpelación

París, 3.—A pesar del desmentido hecho ayer por el Ministro de Relaciones Exteriores, M. Pichon, sobre el empréstito ruso, el diputado M. Dumas mantiene su proyecto de interpelación al Gobierno sobre esta cuestión.

Un cuadro célebre

París, 3.—Después de un serio examen practicado por una comisión de peritos, se ha podido establecer que el célebre cuadro «Angelus» de Millet, no ha sufrido ningún deterioro, á raíz de los retoques que le hizo un artista inhábil.

Próximo vuelo de Bleriot

París, 3.—Con el monoplano construído especialmente para el Ejército, el célebre aviador M. Bleriot prepara un vuelo con diez pasajeros.

Accidente á un crucero

París, 3.—Anúnciase de Lorient que á causa del accidente ocurrido durante los ensayos oficiales, ha habido que enviar al dique seco á repararse al nuevo crucero «Waldeck Rousseau».

INGLATERRA

Presidente del partido obrero

Londres, 3.—Anúnciase de Leicester que en la sesión celebrada hoy por el partido obrero, ha sido elegido presidente del grupo parlamentario del partido, Mr. Ramsay Mac Donald, el reemplazo de Mr. Barnes, que renunció por motivos de salud.

Huelga de tipógrafos

Londres, 3.—Ha fracasado completamente la tentativa conciliadora hecha por la Boardof trade, por lo cual los obreros tipógrafos han resuelto declararse en huelga el Lunes próximo.

Tormenta de nieve en el Canadá

Londres, 3.—The Daily Telegraph publica hoy un telegrama procedente de Ottawa, donde cuenta de que anoche se ha desencadenado una violenta tempestad de nieve en todo el Dominio del Canadá, á consecuencia de lo cual han quedado paralizadas varias líneas ferroviarias.

ITALIA

El anarquista Pedro, el pintor

Roma, 3.—Los diarios «La Vita» é «Il Giorno» desmienten la noticia de que el individuo que ha sido últimamente arrestado en Nápoles, sea el célebre anarquista ruso, conocido con el nombre de Pedro, el pintor.

Arresto de un industrial

Roma, 3.—El diario «La Vita» anuncia que el doctor Alberto Sacerdote, director de la Destilería Meridional, acaba de ser arrestado hoy en el puerto de Nápoles, por creérsele comprometido en los contrabandos de alcohol.

El Kromprinco de Bulgaria condecorado

Roma, 3.—El Rey Víctor Manuel agració hoy con el Collar de la Orden de la Anunziata, al Príncipe Boris, heredero del Trono de Bulgaria.

Previsiones agrícolas para Chile y Argentina

Roma, 3.—El boletín estadístico agrícola, publicado por el Instituto de Agricultura de esta capital, comprende importantes previsiones sobre las cosechas de trigo y de maíz en Chile y la República Argentina.

Nevazones en el Sur.-Grandes perjuicios

Roma, 3.—Telegrafían de Catania que toda la región del Etna se encuentra materialmente cubierta de nieve, la que alcanza á varios metros de altura en las calles de muchas aldeas, lo que ha producido la interrupción de las comunicaciones.

Muchas casas amenazan derrumbarse al peso de la nieve.

Los trenes que hacen el servicio entre las ciudades de Caltagirone, Catania y Valsovia, se encuentran completamente bloqueados por la nieve.

HOLANDA

Desórdenes en Oceanía

La Haya, 3.—Un telegrama procedente de Batavia, isla de Java, anuncian que las autoridades holandesas han enviado tropas á la isla de Billiton, con motivo de los grandes disturbios que los chinos han promovido en Maggar.

GRECIA

Huelgas de tranvías

Atenas, 3.—Hoy se han declarado en huelga, por diversos motivos los empleados de los tranvías eléctricos de esta capital y los del puerto del Pireo.

RUSIA

Expulsión de estudiantes en Siveria

San Petersburgo, 3.—Anúnciase de Tomsk (Siveria) que hoy han sido expulsados 350 estudiantes del Instituto Técnico de esa ciudad, por haber tomado parte en una reunión que fué prohibida por las autoridades.

Tormentas en el mar Negro

San Petersburgo, 3.—Telegrafían de Batum, que desde anoche se ha desencadenado una violenta tempestad en las costas del Mar Negro, á consecuencia de la cual han encallado numerosos buques, quedando cortadas las comunicaciones telegráficas con Europa, las Indias y otros puntos.

Acusación contra el Ministro de Hacienda

San Petersburro, 3.—La comisión de defensa nacional de la Duma ha lanzado una acusación en contra del Ministro de Marina, fundándose en que ha gastado en otros fines los créditos votados por la Duma en los años 1908 y 1909 para la construcción de nuevos torpederos que aumenten el poder naval de Rusia en el Mar Negro.

El informe de la comisión termina haciendo resaltar el progreso alcanzado por la escuadra de Turquía, lo que hace muy posible un desastre para la armada rusa en caso de una conflagración con ese país.

AUSTRIA

Aumento del Ejército y de la Armada

Viena, 3.—Anúnciase de Budapest que en la sesión celebrada hoy por el comité de la defensa nacional de la delegación austriaca, todos sus miembros estuvieron de acuerdo en la necesidad de aumentar el poder del Ejército y de la Armada del Imperio.

ESPAÑA

Temporales generales.—Numerosos naufragios.—Grandes pérdidas.

Madrid 3.—Por noticias recibidas en el Ministerio de la Gobernación, se tiene conocimiento que durante el día de hoy han continuado los grandes temporales en toda la península.

Telegrafían de Sagunto que el vapor que ayer se hundió en las inmediaciones de ese puerto, se llama «Abanto» y pertenece á una compañía española.

Los vapores «Somorrostro» y «Solidaveneda», pertenecientes á la misma compañía, se encuentran embarrancados cerca de Sagunto, habiéndose logrado salvar á todos sus tripulantes.

Durante el día de hoy han sido recogidos varios de los cadáveres pertenecientes á los náufragos del vapor «Abanto» y en la costa se recojen numerosos cadáveres pertenecientes á las tripulaciones de otras embarcaciones que han naufragado á consecuencia de los terribles temporales.

Anúnciase de Melilla que desde anoche reina en ese puerto un tremendo temporal que ha causado enormes daños.

El vapor «Capital» que trae á su bordo al general Aldave, no ha llegado aún á ese puerto, por lo que se abrigan sérios temores por su suerte.

Tumultuoso meeting político

Madrid 3.—Comunícan de Bilbao que en la población de Baracaldo, que mientras se encontraban reunidos en un meeting numerosos radicales terroristas, penetraron al recinto de la reunión los socialistas, trabándose un gran combate á puños y puñetazos, de resultas del cual quedaron numerosos heridos.

ESTADOS UNIDOS

Los asuntos de Honduras.- El Congreso se niega á ratificar el empréstito.--Intervención de Estados Unidos en la revolución.

Washington 3.—Un telegrama de Tegucigalpa, anuncia que el Congreso de Honduras se ha negado á ratificar el empréstito negociado últimamente con Mr. Morgan, para la amortización de la deuda nacional.

El Congreso se mantiene en su negativa, á pesar de las instancias del Presidente de la República, general Dávila.

En los círculos oficiales de esta capital se asegura que el arribo del gefe de la revolución, general Bonilla á puerto Cortez, la Cancillería de los Estados Unidos le ofrecerá sus buenos oficios para poner fin al movimiento revolucionario de Honduras.

La revolución de Méjico

Washington 3.—Un telegrama de El Paso de Texas, anuncia que el Jueves último se trabó cerca de Juárez, un sangriento combate entre el regimiento número 32 de Caballería del Gobierno y las fuerzas revolucionarias, durante el cual perecieron seis soldados revolucionarios.

El comandante de las tropas insurrectas, al mando de 1,500 hombres, previno al Alcalde y á los Cónsules extranjeros de Juárez, que á las 3 de la tarde daría comienzo al bombardeo de esa plaza, si se rehusaban á capitular.

Al tenerse conocimiento de esa orden, los habitantes de Juárez, emprendieron la fuga para librarse del bombardeo.

URUGUAY

Clausura del Congreso Postal.—Discursos de varios delegados.—Banquete en honor de los delegados uruguayos.—Hermoso brindis del representante de Venezuela.

Montevideo, 3.—Ayer fué solemnemente clausurado el Congreso Postal Sud-Americano reunido en esta capital.

En esta sesión los delegados firmaron todas las convenciones y las actas del Congreso.

Después de llenar todos estos trámites, pronunciaron elocuentes discursos el delegado argentino, señor Migone, el paraguayo, Dr. Pérez García Santos, y el secretario del Congreso, Dr. Papizi, todos los cuales fueron muy aplaudidos por la concurrencia.

Concluída la sesión, los delegados extranjeros ofrecieron un gran banquete en el Hotel Colón á los miembros de la delegación del Uruguay.

Durante esta manifestación pronunciaron elocuentes brindis casi todos los delegados, siendo muy ponderado el brillante discurso del delegado de Venezuela, quien electrizó á los comensales con su poderosa elocuencia.

PERU

El conflicto con el Ecuador

Lima, 3.—El Ministro de Relaciones Exteriores, Dr. Germán Leguía Martínez, ha confirmado la noticia de que el conflicto de límites pendiente con el Gobierno del Ecuador, se ha solucionado amistosamente.

Ensayos de aviación

El célebre aviador peruano señor Bielovicich ha continuado realizando en estos últimos días espléndidos vuelos en su aeroplano, ante una enorme muchedumbre que le ha aplaudido entusiastamente.

Su colega el señor Tenaud comenzará hoy sus ascensiones en esta capital.

El aviador Tenaud gravemente herido en un accidente

Lima, 3.—Hoy mientras el aviador peruano señor Tenaud, ensayaba su monoplano Bleriot, se enredó el aparato en los alambres del telégrafo, cayendo al suelo completamente destrozado.

El aviador quedó gravemente herido.

Este desgraciado accidente ha producido una verdadera consternación en el público.

PARAGUAY

Crítica situación política

Asunción, 3.—Las últimas medidas adoptadas últimamente por el Presidente provisorio de la República, coronel Albino Jara, ordenando la deportación de varios distinguidos ciudadanos, ha producido muy mala impresión en el público, el que ya empieza á murmurar del nuevo Gobierno.

En el seno de los partidos políticos reina la más completa anarquía, y bien pudiera afirmarse que ya no queda ningún partido cuyos miembros no se hayan dividido en numerosos bandos, cada uno de los cuales opina á su manera.

Sin embargo, en medio de esta anarquía, parecen unirse todas las opiniones para condenar el golpe de Estado del mes último, y todas las consecuencias que ha traído consigo.

En suma, la situación del coronel Jara es por el momento bastante difícil.

Viaje del Canciller á Francia

El Ministro de Relaciones Exteriores se dirigirá á Francia en el presente mes, en cumplimiento de una delicada misión que le ha confiado el Presidente de la República.

BOLIVIA

Concesión vetada por el Ejecutivo

La Paz, 3.—Hoy se reunió en esta capital el Consejo de Gabinete presidido por el Presidente de la República Dr. Eleodoro Villazón, con el objeto de estudiar la concesión hecha últimamente á Mr. Whitton y que se refiere al ferrocarril de Yacuiba al puerto.

Después de una detenida discusión se acordó vetar esa concesión, por ser contraria á los intereses del país.

ARGENTINA

Bandidos condenados á muerte

Buenos Aires, 3.—Noticias procedentes del Territorio del Neuquén dan cuenta que el tribunal respectivo ha condenado á la pena de muerte á los celebres bandidos chilenos Valderrama y Sepúlveda, autores de varios crímenes horrendos.

El leérseles la terrible sentencia, Valderrama demostró un gran cinismo; en cambio, Sepúlveda estaba en extremo abatido.

Ocupación de Yapura por tropas colombianas

«La Prensa» publica hoy un telegrama de Río Janeiro, anunciando que ha llegado á Pará una comisión militar enviada por el Gobierno de Colombia la cual saldrá hoy mismo con dirección á Manaos, de donde se dirigirán á Yapura, ocupando militarmente ese territorio.

Esta comisión se encuentra bajo las órdenes del general Isaías Gamboa y forman parte de ella el general Miguel Aboato, los coroneles Herrera, Severo Martínez y oficiales de distinguidos grados.

Esta comisión tendrá por misión fundar colonias en ese territorio y hará estudios sobre las comunicaciones, con el objeto de civilizar á los indios.

Fallecimiento de un jefe militar

Comunican de Tucumán que hoy ha fallecido en esa ciudad el teniente coronel señor Wiskowisky, jefe del 5° regimiento de ingenieros militares.

La fragata «Sarmiento»

Un telegrama de Ushuaia da cuenta de que hoy ha fondeado en ese puerto el buque escuela argentino fragata «Sarmiento».

El Ministro de Obras á Chile

El Ministro de Obras Públicas, doctor Exequiel Ramos Mexía, se propone partir á Chile el Jueves de la próxima semana, donde se ocupará de asuntos particulares.

Recepción del nuevo Ministro uruguayo

Hoy fué recibido oficialmente por el Presidente de la República, doctor Sáenz Peña el nuevo Ministro del Uruguay en esta capital, doctor Muños.

Durante esta ceremonia se cambiaron discursos muy cordiales.

El secretario de la Legación en el Brasil

El nuevo secretario de la Legación argentina en el Brasil, doctor Raimundo Parravicini, se dirigirá el mes de Marzo próximo á Río de Janeiro.

Homenaje á Mariano Moreno

Se ha constituído en esta capital un comité nacional, el cual se encargará de preparar el homenaje que se rendirá al ilustre prócer Mariano Moreno, con motivo del centenario de su nacimiento.

Movimiento Consular

El Gobierno ha aceptado la renuncia que presentó el vice cónsul argentino en Chiama, señor Carlos Brand, y ha nombrado al doctor Gustavo Wyneken.

El Obispo Romero

El ilustre prelado Monseñor Romero, sigue mejorando rápidamente de la grave enfermedad que puso en peligro su vida.

La colonización chilena en la Tierra del Fuego

«El Diario» publica hoy un proyecto del Gobierno de Chile de colonizar la Tierra del Fuego y aconseja á la Argentina imitar su ejemplo.

El general Requier

Hoy llegó á esta capital el general francés M. Requier, al cual los diarios saludan cariñosamente, haciendo grandes elogios de sus méritos.

Teatro Politeama

Compañía Carreras

HOY—SABADO 4 DE FEBRERO—HOY.—Funciones por tandas

1.a Sección á las 8.30 P. M. EL PIOPIOLO—2.a Sección á las 9.30. SALON MODERNISTA.—3.a Sección á las 10.30. LA COSTA AZUL.—4.a Sección á las 11.30 LA TRAJEDIA DE PIERROT.—Mañana Domingo gran matinée familiar. El Lúnes estreno: LA CORZA BLANCA.—El Martes SUEÑOS Y FANTASIAS.

Las localidades se hallan en venta en la Confitería Camino hasta las 6 P. M. y durante todo el día en la Boletería del Teatro.

Próximamente volará ¡STOCKEL!

DISPONIBLE

FEBRERO 4 San Andrés

CAMBIO 10 13/16

1 £ vale	$ 12 50
1 dólar	4 62
1 franco	0 88
1 marco	1.09
1 nac. arg.	2 43

ORO 70 %

José Ig. Escobar

Abogado

CLARAS 721.—Teléf. 1881.

—Casilla 1906.—Juicios civiles y comerciales. Particiones. Se entrega de la redacción de LAUDOS y ORDENATAS.

Hora de oficina: de 8 á 11 A. M. y 4 á 5½ P. M.

Banco Nacional

Oficina Estación

Abona sobre depósitos á la vista 3 por ciento

En cuenta corriente. . . . . 3 „ „

Hipódromo Chile

Sábado 4 de Febrero

Primera carrera, á las 2 P. M.

Premio SANTOS DUMONT.—Inscripción: $ 15.—Premios: $ 500 al 1.o y 100 al 2.o—Distancia: 800 metros.

Núm.	NOMBRE	Peso kl.	DUEÑO	TRAJE DEL JINETA: CHAQUETA	MANGAS	GORRA
1	Cattaneo		M. Fariña	Lacre	rmar faja lacr	am y lacre
2	Sin Igual		V. Martínez	Amarilla	verdes	por mitad
3	Berna		Tokio	Pe la y oro	en ruedas	negra
4	Escada		A. Rojas	La re	tu quesa	turquesa
5	Fram		C. Salinas	Azul bl y lacre	en ruedas	granate
6	Batisca		J. L. Olguín	Salmón	y negro	listado
7	Ceres		L. Araya	Lacre	moradas	morada
8	Jarro		J. Echeverría	Rosado	y negro	por mitad
9	El Tagua		F. Ubeda	Lacre	blancas	lacre
10	Korrigane		L. A. Lois	Verde	naranjas	naranja
11	Puma		E. Ballous	Naranja	y negro	lacre o cad

Segunda carrera, á las 3.45 P. M.

Premio BLERIOT.—Inscripción: $ 15.—Premios: $ 600 al 1.° y 100 al 2.°—Distancia: 800 metros.

1	Dante	59	L. Araya	Lacre	moradas	morada
2	Rocha	55	J. Reckmann	Naranja	blancas	blanca
3	Orita	52	M. Suarez	Celeste	y rosado	listado
4	Etincema	42	Id	Los mismos	con banda	
5	Kismet	41	F. Zepeda	Amarilla y neg	listado	amarillas
6	La Fianza	40	Indígena	Morada	moradas	oro
7	Anais	39	B. Silva	Plomo	plomas	plomo
8	Emoción	48	G. Ovalle	Guinda cruz neg	guindas	negra
9	Dorita	47	Tokio	Perla y oro	en ruedas	negra
10	Alpiedra	47	N. Romero	Celeste	blancas	tricolor
11	Cannon Ball	42	A. Uribe	Azul y colorada	azules	colorada
12	Saturno	41	T. Acevedo M.	Verde cruz oro	verdes	verde
13	Perillo	40	M. Aguirre	Azul faja blanc	verdes	azul

Tercera carrera, á las 4.15 P. M.

Premio PAULHAN.—Inscripción: $ 10.—Premios: $ 400 al 1.° y 100 al 2.°—Distancia: 600 metros.

1	Alondrita	46	A. García	Colorada ani.	blancos	colorada
2	Sereno	50	F. Fernández	Amarillas	verdes	amarilla
3	Musolino	49	J. Rojas	Azul estrella am	azules	amarilla
4	El Tagua	44	F. Ubeda	Lacre	blancas	lacre
5	Azul	52	I. Varas	Verde nilo	verde nilo	verde nilo
6	Fulvia	46	B. Carrosa	Salmón	salmón	salmón
7	Guinara	45	F. Jerez	Negra bizcocho	naranjas	naranja
8	Pollito	47	J. F. Romo	Colorada	azules	colorada
9	Sin Igual	50	V. Martínez	Verde	amarillas	por mitad

Cuarta carrera, á las 5 P. M.

Premio FARMAN.—La serie.—Inscripción: $ 15.—Premios: $ 600 al 1.° y 100 al 2.°—Distancia: 800 metros.

1	Muta Flor	58	C. B. Aliaga	Sol y bl en rued	solferinas	solferina
2	Gradiola	57	A. Undurraga	Negra	negras	blanca
3	Mala Suerte	54	F. Vergara I.	Solferina y verd	en ruedas	verde bl ore
4	Fram	50	C. Salinas	Azul ble y lacre	en ruedas	granate
5	Temente	49	M. Velasco	Cereza y blanca	por mitad	cereza
6	Ceres	49	L. Araya	Lacre	moradas	morada
7	Petaco	48	J. Cavieres	Salmón	azul marino	negra
8	Pepito	46	I. Varas	Verde nilo	verde nilo	verde nilo

Quinta carrera, á las 5.30 P. M.

Premio CATTANEO.—Inscripción: $ 20.—Premios: $ 1.000 al 1.° y 100 al 2.°—Distancia: 1.100 metros.

1	Picardía	56	L. Araya	Lacre	moradas	morada
2	Necio	55	Vargas Hnos	Rosado	y negro	á cuadros
3	Camelia	53	E. Arangua	Verde	y blanco	listado
4	Ipomamichi	51	D. A Vial	Amarilla	am an negra	amarilla
5	Danseur II	48	C. Silva	Lacre	lacre fa ja mor	morada
6	Jugatona	47	C. Godoy	Naranja	nar y cel list	celeste
7	Parisien	45	O. Muñoz	Oro	oro faja lacre	oro
8	Sécurite	42	M. 2.o Fariña	Paja	ce estes	celeste
9	Ruin	42	O Solar	Azul	oro	oro

Sexta carrera, á las 6 P. M.

Premio CECIL GRACE.—Inscripción: $ 20.—Premios: $ 1.000 al 1.° y 200 al 2.°—Distancia: 1.800 metros.

1	Kissing Cup	50	Talca	Granate	oro	oro
2	Tribuno	51	O. Solar	Azul	oro	oro
3	Buena Raza	49	A. Valdés	Naranja y verde	por mitad	verde
4	Vivella	44	Vargas Hnos.	Rosado	y negro	á cuadros
5	M. Walderese	4	L. Rioseco	Verde	gris perlas	gris perla
6	El Patriarca	40	Independencia	Se món y lacre	listado	lacre

Séptima carrera, á las 6.30 P. M.

Premio FARMAN.—2.ª serie.—Inscripción: $ 15.—Premios: $ 500 al 1.° y 100 al 2.°—Distancia: 800 metros.

1	Orquídea	59	C. Rodríguez	Bandera	chilena	bandera chil
2	Turpial	54	O. Silva	Amarilla y lacre	en diagonal	am y lacre
3	Rucia	49	C. Pedilla	Verde estrella bl	verdes	verde
4	La Perla	48	C. B. Aliaga	Solf y bl en rud	solferinas	solferina
5	Musolino	47	J. Rojas	Azul estrella am	azules	amarilla
6	Kinora	16	R. Contreras	Verde	lilas	lila
7	Angostura	42	J. F. Romo	Colorada	azules	colorada

CASA FRANCESA

EN HONENAJE A LA MEMORIA DEL

EXCMO. Sr. MONTT

Los almacenes quedarán cerrados hoy Sábado hasta la ½ P. M.

Dientes Hermosos

produce la PASTA ESMALTINA.

Desinfecta la boca, quita el sarro sin dañar el esmalte, dejando los dientes blancos y brillantes como perlas, impide la caries y da una frescura deliciosa al aliento.

VIDA SOCIAL

Viajeros

Ha regresado de Constitución el señor Agustín I. Infante Infante.

—Don Pedro Lira partirá próximamente á Ancud.

—Se encuentra en Paine el señor Arturo Castillo Alamos.

—Pasan la temporada de verano en Papudo el señor Hernán Torres, la señora Julia Guzmán de Torres y la señorita María Inés Guzmán García.

—El señor Anibal Herquíñigo, la señora Margarita Sanfuentes de Herquíñigo y su hija Carlos veranean en su quinta El Recreo.

—Mañana se dirigirán al mismo punto la señora Sofía Herquíñigo de Cañas y su hija señora Luisa Cañas de Cerda.

—A Valparaíso partirán mañana la señora Susana Cerda de Arístegui, la señora Carmela Aróstegui de Mira y su familia.

—A Viña del Mar se ha dirigido el doctor don Víctor Barros Baeza, acompañado de su esposa señora Dolores Fabres de Barros y de su familia.

—Han partido á Constitución el señor Alfredo Pérez, señora y familia.

—Al mismo punto se ha dirigido la señora Cristina Jara de Brieba, acompañada de su familia.

—Don José Luis Riesco Errázuriz, la señora Trinidad Rivas de Riesco y familia se dirigirán en el presente mes á San Antonio.

—Al mismo punto partirá en estos días el señor Raúl Zañartu Lavín, señora y familia.

—Don Alfredo Pérez, señora y familia han partido á Constitución.

—Al mismo punto se dirigió don Ignacio Infante A., acompañado de su esposa señora Amelia Valasco de Infante.

—Don Carlos Valdivieso Vidal veranea en Cartagena.

—Al mismo balneario ha partido la señora Luisa Lafontaine de Infante y su familia.

—Se han dirigido á Valparaíso la señora Ana Guzmán de Marques de la Plata y la señorita Rosa Moreno Correa.

—Al mismo punto partieron don Héctor Guzmán García y su hermana señorita Luisa.

—Don Carlos Balmaceda ha partido en viaje al Sur, acompañado de su señora esposa.

—El señor Carlos Grez Opazo regresó ayer de su fundo San Juan.

—A mediados de este mes partirá á Viña del Mar don Eduardo Montes G. H.

—Don Alberto Díaz Lira y la señorita Amelia Díaz Lira, partieron á su fundo El Olivar, en los alrededores de San Fernando.

—Se ha dirigido á los baños de Chillán, el gerente del Banco de Chile en Santiago, don Pedro A. Torres.

—El Martes próximo partirán á Viña del Mar don Ramón Ossa y su hija señorita Rebeca.

—El señor Octavio Undurraga, su esposa señora María Teresa Ossa de Undurraga, se dirigirán próximamente á Quinteros.

—Ayer partió á Los Angeles don Ponciano Dávila acompañado de su esposa señora Adela Ovalle de Dávila.

—Al mismo punto parten hoy don Alberto Lira, su esposa señora Laura Ovalle de Lira y la señorita Isabel Carrasco Bascuñán.

—De San Vicente de Tagualagua regresó don Manuel José Ovalle Davila.

—Don Ezequiel Fernández regresó de San Fernando.

—Llegó de Concepción don Justo Pastor Letelier.

—Se encuentra en Valparaíso procedente de Nueva York el señor H. Knox distinguido caballero norte americano.

—Llegó de Valparaíso don Federico Lyon.

—Ultimamente han llegado á Viña del Mar las siguientes personas.

Don Joaquín Prieto, señora Lucía Concha de Prieto y familia, don Carlos Viconña Mackenna y señora Natalia Vial de Viconña, familias Peña Otaegui y Larraín Prieto.

—En la semana próxima partirá á Buenos Aires el señor don Efraín Madrid.

—Se encuentran en el fundo Los Laureles, en los alrededores de Lautaro, los señores Ruperto Murillo, Octavio Moreno y Francisco Matte.

—Próximamente se dirigirá al mismo punto don Rodolfo Murillo Vildósola.

—Pasan la temporada de verano en San Bernardo don Carlos Prado Prieto y señora.

—A su fundo La Platina se ha dirigido el señor Blas Vergara Vives acompañado de su señora esposa y de su familia.

—Don Carlos Saenz Montt regresó de Europa.

—Don Manuel A. Sepúlveda y hermanas partirán próximamente á su quinta en Bellavista.

—En el vapor «Orita» se dirigieron ayer á Europa el señor Edgar Howe, señora y familia.

Gran número de sus relaciones fueron á despedirlos á bordo, habiendo anotado á los siguientes señores: A. H. Goldnfuch, S. A. Hsnn, G. G. Teare, Jorge Borrowmann, C. Rodewald, señor y señora, R. T. Cooker, señorita Wamfred Rodewald, señor y señora S. Anstewther Williamson, F. A. Claude, señora Howe, señora Mac Queen, señores W. A. Mac Queen, P. Tanner, R. G. Moreira, R. H. Raby, señora Gill, señor Alfredo Jackson y señora, Charles A. Fel y varios otros.

Enfermos

Se encuentra enfermo uno de los hijitos de don Raúl Zañartu Cavero y de la señora Climenie Philiip de Zañartu.

—También está con su salud ligeramente quebrantada un hijo de don Antonio Jara Muñoz.

—Sigue enfermo de cuidado don Guillermo Rivera Hurtado.

—Don Alejandro Brieba Urrioia continúa enfermo de mucha gravedad.

Bautizo

Ha sido bautizado en la parroquia del Sagrario, Enrique Sir Barros, hijo de don Luis Sir y de la señora Clorinda Barros de Sir.

Fueron padrinos los señores Joaquín Damarchi y señora Mercedes Navarrete de Sir.

En la Diplomacia

Don Miguel Fernández Rojas ha sido nombrado atachée de la Legación de Chile en Cuba. El señor Fernández Rojas parte á Buenos Aires por la combinación del Martes, para seguir á Europa en viaje de placer.

Manifestación

Antenoche se despidió de la vida de soltero al señor Alejandro Pérez, con una espléndida comida que le ofrecieron sus amigos en el Restaurant del Salón Centenario. El señor Pérez contraerá en breve matrimonio con la señorita Lidia Saxie Herrera.

Durante la manifestación reinó la más franca alegría, teniendo los invitantes la delicada atención de enviar á la novia un precioso bouquet.

Asistieron las siguientes personas: Alejandro Pérez L., doctor J. L. Salas, Alfredo Matte B., Roberto Ugarte, Luis Carvajal, Ricardo Ahumada A., Roberto Matte B., Rafael Correa, Federico Stevenson y Arturo Benavides.

En Río Bueno

Se encuentran hospedados en el «Gran Hotel Chile» ó «Pensión Vásquez», los siguientes pasajeros:

Señoras y señoritas: Jenoveva Unzueta de Herrera, Carmen R. v. de Lagos, Amelia M. de Cerda, Ninfa de Quezada, Rosa de Alcalde, Juana Ibáñez, Inés, Mercedes, Emiliana, Jenoveva y Teresa Herrera Unzueta, Felicinda Morales, Maclovia y Eduvigis Sepúlveda, María y Luisa Dellinger, Amelia Cerda M., Soledad Amayo, Rosa Cid y Carmen Moreno.

Pasajeros don Ricardo Sepúlveda, don Ismael Méndez, don Baldomero Pradenas, don Luis Felipe Contardo, don Efraín Leiva, don Juan de Dios Belmar y don Roberto Rodríguez.

Señores: Zenón Herrera, J. Luis Alcalde, José Antonio Quezada, Luis Urbina, Manuel E. Aguilera, Mateo Torres, Zenón Herrera U., Francisco Cruz O., Aurelio, Oscar y Alberto Cerda y Luis Alcalde.

Huéspedes argentinos

Se encuentran en Valparaíso el doctor don Victorino Ortega, senador por la provincia de San Juan y don Victorino 2.º Ortega, diputado argentino y gobernador de ésta por la misma provincia.

Ellos se manifiestan entusiasmados por las bellezas de nuestro país y agradecidos para con la sociedad porteña, que les ha atendido como á tan distinguidas personas corresponde.

Retreta

Retreta que ejecutará el Orfeón de Policía en el Parque Cousiño, hoy á las 9 P. M. Dirección, señor Federico Stobar, con el siguiente programa:

1.º Marcha.
2.º Kessel. Obertura Española.
3.º Bizet, Fantasía de Carmen.
4.º Translateur, Torere, Vals español.
5.º Braga, Serenata, de los Angeles.
6.º Schumann, Canción de la Tarde.
7.º Pastory, Vals, Mona Vanna.
8.º Strauss, Princesa del Dollar.
9.º Marcha.

Coronas ganadas por cantantes y bailarinas.

El reciente matrimonio de Lord Sackville con la famosa bailarina española llamada «Pepita», ha sido el tema de muchas conversaciones y no son pocos los que creen sinceramente, que las piruetas son la piedra fundamental del amor. Juzgando por la fascinación que las artistas y bailarinas parecen ejercer sobre los jóvenes de familias nobles europeas, parece muy verdadera la observación.

No obstante á pesar de que todos dicen que las artistas se convierten en esposas encantadoras y modelos de virtud, los ingleses no se habían dejado convencer, y hacía más de un siglo que no se oía decir que un aristócrata ingles, hubiese sido atraído por sus maravillosos encantos.

Hoy parecen que ellos se han declarado vencidos, y que con la mayor frecuencia acaede que cantando y bailando, ellas hacen su camino hasta el corazón de los lores.

Más ó menos cinco años atrás, Lord Orkney contrajo matrimonio con una acróbata que le cautivó desde la primera vez que la vió en el circo; Miss Kate Vaughan, una artista del teatro Alegre, llegó á ser la esposa de Lord Frederich Welleslay, hijo del premier Lord Cowlley. Finalmente en el año próximo pasado, la gran sensación en Londres fué causada por el matrimonio de la artista Miss Rozie Root con el Marqués de Headfart.

Fotografía de un espectro

Las últimas revistas inglesas se ocupan con interés de un caso muy curioso ocurrido en aquel país y que ha alcanzado mucha resonancia.

Al tomar la fotografía de uno de los rincones de la Catedral de Canterbery, la placa revolvió en uno de los anchos pilares que sostienen las bóbedas góticas, la horrorosa silueta de un obispo.

A la simple vista no se distingue en el pilar dibujo alguno. Repetida la experiencia se ha visto que unos días aparece la extraña figura y otros días la placa fotográfica nada revela.

Es sabido que muchas veces impresiona la placa líneas que el ojo desnudo no distingues.

Como se sabe, la Catedral de Canterbery fué la sede del celebre arzobispo Tomás Backett, vilmente asesinado, que la iglesia Católica llevó á los altares con el nombre de Santo Tomás de Canterbery.

La Catedral y el histórico pueblo están llenos de leyendas religiosas que los envuelven en un aire de misterio propicio para desarrollar nuevas fantasías en la imaginación popular.

De aquí que el pueblo ingles crea lo que aparece en esa fotografía es el espectro de Tomás Backett, sombra vengadora que al cabo de tantos siglos se presenta á sus conciudadanos.

Pero los hombres de ciencia, tan poco amigos de las bellas leyendas, han dicho que probablemente hubo en aquel pilar de la Catedral alguna pintura al fresco cuyas líneas principales resparecen vagamente ó se ocultan del todo según el estado de la humedad atmosférica.

¿Será esta explicación concluyente? Hay en Inglaterra quien dice que nó. Desde luego, se podría pedir informe á los espiritistas para quienes no es cosa extraña que se pueda tomar fotografía de un espectro, pues ellos sostienen que los espíritus llegan á tomar cierta consistencia corpórea que alcanza á impresionar las placas fotográficas.

Importación de Papeles Pintados

ESTADO 250

Desde 30 cts. rollo de 8 metros.
Tenemos el mayor surtido de Santiago. V-31—524

Papeles Pintados

En realización: silicato, polvo y líquido 2 qq por $ 75; pintura blanca y de colores; barnices para carruajes «Valentinos»; aceite y aguarras.

El surtido más grande y barato de Santiago se encuentra en

La Campana de Oro
Ahumada 64-66

PINO OREGON

A precio muy bajo, ofrece del nuevo cargamento.

Fábrica El Progreso
Sotemayor Núm. 3

Sucursal: Alameda 2312, entre Avenida España y República.

Indian Tea "Maharanee"

In ¼, ½, and 1 lb. paquets

The finest Tea imported into Chile

EXCEPCIONAL VALUE

Gran Emporio Pirque

GERMAN KATZ

7 - Alameda de las Delicias - 7

Fierro Inglés EMU
PARA TECHO
Cemento DOS AMERICAS

Vigas I y U

METAL DESPLEGADO
FIERRO EN BARRAS Y PLANCHAS
OFRECE
Pp. Lezcaby y C.ª A. VIOLLIER.

Café Río de Janeiro

Unicos importadores de Café

DIRECTAMENTE DE LAS

Haciendas de S. Paulo

SANTIAGO
Ahumada 135
Teléfono Inglés 412 y 334
Valparaíso - Condell 6

FUNDOS

Compra y venta

Buenos fundos madereros, para siembra y crianza, ofrezco varios, desde 300 á 3,500 hectáreas.

Ordenes á

Diego A. Muñoz

Victoria—Casilla 163

Viña San Carlos
José Luis Coo

Huérfanos 957.—Teléfono 6009
VINOS RESERVADOS

Tinto	$ 30 cajón
Pinot	30 »
Blanco	50 »

Vino suelto en barrilitos desde 35 litros á 0.50 y $ 1.00 el litro.

Viña Benitez

Recomienda su Vino blanco corriente

$ 7.70 CIENTO y $ 8.40 DOCENA

sin envase.

Arriendan

casa cómoda, higiénica, carros á la puerta

Contrato 2 años
Compañía 2690

"ADLER VISIBLE"

Enormes ventajas
Escritura visible. Alineación recta
Gran fuerza de penetración
Aug. O. Bohme, Santiago
Huérfanos 710.—Casilla 1163

Asbestolita
(Imitación pizarra)

Para techar casas, chalets, torres, mansardas, etc.

Indestructible, impermeable, incombustible y más lindo que pizarra natural

OFRECEN:
Gmo. Sohrens y Ca.-Santiago
San Antonio 176 — Casilla 1376
II-12—571

MI FLOR

Cigarettes exquisitos

Mercado de Valores

PRECIOS CORRIENTES
Santiago, 3 Febrero de 1911.

ACCIONES BANCARIAS	Cotizaciones
Chile, responsabilidad $ 200, pagado $ 100	218
Español de Chile, responsabilidad $ 100, pagado $ 100	141
Hipotecario de Chile, responsabilidad $ 200, pagado $ 125	418
Italiano, responsabilidad $ 20 pagado $ 20	17⅝
Nacional, responsabilidad $ 100, pagado $ 40	57½
Popular, responsabilidad $ 100, pagado $ 100	127
República, responsabilidad $ 100, pagado $ 25	31½
Santiago, responsabilidad $ 100 pagado $ 100	141½
Unión Comercial responsabilidad $ 20, pagado $ 20	19
ACCIONES MINERAS	
Alantaña, responsabilidad £ 1, pagado £ 1	5
Andacollo, responsabilidad $ 15, pagado $ 15	8
Cambarbalá, responsabilidad $ 25, pagado $ 25	4
Chalaco, responsabilidad $ 20 pagado $ 20	1
Gatico, responsabilidad $ 100, pagado 100	19½
Lirquén, responsabilidad $ 100 pagado 100	110
Los Ríos de Curanilahue, responsabilidad $ 100, pagado $ 100	122
Llallagua, responsabilidad £ 1, pagado £ 1	43¾
Monte Blanco, responsabilidad £ 1, pagado £ 1	5¾
Oploca, responsabilidad £ 1, pagado £ 1	18
Oruro, responsabilidad £ 1, pagado £ 1	128½
Petróleos del Pacífico, responsabilidad $ 25, pagado $ 4	4½
San José de Oruro, responsabilidad £ 1, pagado £ 1	7½
Totoral, responsabilidad £ 1, pagado £ 1	4½
ACCIONES SALITRERAS	
Alianza, responsabilidad £ 1 pagado £ 1	2½
Antofagasta, responsabilidad $ 50, pagado $ 50	232½
Aurora, responsabilidad £ 1, pagado £ 1	2⅝
Avanzada, responsabilidad £ 1, pagado £ 1	13½
Candelaria, responsabilidad $ 100, pagado $ 100	41
Castilla, responsabilidad, £ 1, pagado £ 1	3½
El Boquete, responsabilidad £ 5, pagado £ 5	175
Lastenia, responsabilidad £ 1 pagado £ 1	26½
La Santiago, responsabilidad £ 5, pagado £ 5	98
La Unión, responsabilidad $ 20, pagado $ 20.	12
Loa, responsabilidad, £ 1, pagado, £ 1	41
María Teresa, responsabilidad $ 20 pagado $ 20	4
Miraflores, responsabilidad £ 1, pagado 1	3
Pampa Rica, responsabilidad £ 1, pagado 1	6¾
Progreso, responsabilidad £ 1, pagado £ 1	4
Riviere, responsabilidad £ 1, pagado £ 1	1½
Sofía, responsabilidad 14 chelines, pagado 14 chelines	¾
Unión de Taltal, responsabilidad £ 1, pagado	2¾
ACCIONES DE COMUNIDADES SALITRERAS	
Blanco Encalada, responsabilidad $ 3,000, pagado $ 3,000	4,300
Jangos de Papozo, responsabilidad $ 1,000, pagado $ 1,000	160
Flor del Desierto, responsabilidad $ 1,000, pagado 1,000 pesos	420
Grande de Taltal, responsabilidad $ 5,000, pagado $ 5,000	2,000
Isaac Alvarez y Ca., responsabilidad $ 1 000, pagado $ 1,000	450
Miscanti, responsabilidad $ 1,500, pagado $ 1,500	800
Ojeda, sin responsabilidad, cada décimo de unidad	1,075
Pampa Loreto, responsabilidad $ 5,000, pagado $ 5,000	800
Ricardo Lyon y Ca., responsabilidad $ 1,000, pagado $ 1,000	800
Rosa de Cachinal, responsabilidad $ 1,000, pagado $ 1,000	300
ACCIONES GANADERAS	
Cochamó, en liquidación	8
Chile-Argentina, responsabilidad £ 1, pagado £ 1	19
Gente Grande, responsabilidad $ 50, pagado $ 50	61
Ñuble y Rupanco, responsabilidad £ 1, pagado £ 1	21
San Martín, responsabilidad £ 1, pagado £ 1	5
Tierra del Fuego, responsabilidad £ 1, pagado	30½
ACCIONES DE SEGUROS	
La Alemana, responsabilidad $ 500, pagado $ 50	18
La Alianza Chilena, responsabilidad $ 25, pagado $ 12.50	20
La Americana, responsabilidad $ 500, pagado $ 15	15
La Chilena Consolidada, responsabilidad $ 25, pagado $ 25	20½
La Nacional, responsabilidad $ 500, pagado $ 25	185
La República, responsabilidad $ 50, pagado $ 25	15½
La Santiago, responsabilidad $ 25, pagado $ 5	3
La Unión Chilena, responsabilidad $ 500, pagado $ 50	180
ACCIONES DIVERSAS	
Amalgamación, responsabilidad $ 80, pagado $ 80	5
Austral de Maderas, responsabilidad £ 1, pagado £ 1	8½
Azucarera Internacional, responsabilidad $ 100, pagado $ 100	97
Bodegas Unidas, responsabilidad $ 100, pagado $ 100	91
Bolsa de Comercio, responsabilidad $ 1,000, pagado $ 1,000	23,500
Cervesa Ebner, responsabilidad $ 100, pagado $ 100	145
Cervecerías Unidas, responsabilidad $ 100, pagado $ 100	127
Club Hípico, responsabilidad $ 1,000, pagado $ 1,000	7,300
Crédito y Construcciones, responsabilidad $ 50, pagado $ 50	30
El Tattersall, responsabilidad $ 100, pagado $ 100	171
Ferrocarril Eléctrico á San Bernardo, responsabilidad $ 100, pagado $ 100	85
Gas Acetileno, responsabilidad $ 50 pagado $ 25	27
Gas de Santiago, responsabilidad $ 50 pagado $ 50	153½
Hipódromo Chile, responsabilidad $ 500, pagado $ 500	1,400
Laboratorio Chile, responsabilidad $ 25 pagado $ 25	75
Refinería de Azúcar de Viña del Mar, responsabilidad £ 1 pagado £ 1	24½
Sudamericana de Vapores, responsabilidad $ 50 pagado $ 100	138
Telégrafo Comercial, responsabilidad $ 25 pagado 25	29
Transportes Unidos, responsabilidad $ 50 pagado $ 50	95
BONOS	
Caja Hipotecaria 6 del 1% (30 de Abril y 31 de Octubre	94¾
Caja Hipotecaria de 6 % del 2% (30 de Abril y 31 de Octubre)	96½
Caja Hipotecaria 7% del 1% (15 de Enero y 15 de Julio)	100
Caja Hipotecaria 7% del 2% (15 de Enero y 15 de Julio)	100
Caja Hipotecaria 8% del 1% (30 de Junio y 31 de Diciembre	104
Caja Hipotecaria 8% del 2% (30 de Junio y 31 de Diciembre)	104
Banco Hipotecario de Chile 6% (31 de Marzo y 30 de Septiembre)	95
Banco Hipotecario de Chile 7% (31 de Marzo y 30 Septiembre)	100½
Banco Hipotecario de Chile 8% (31 de Marzo y 30 de Septiembre)	104
Banco Garantizador de Valores 6% (3 de Junio y 31 de Diciembre	95
Banco Garantizador de Valores 7% (30 de Junio y 31 de Diciembre)	94½
Banco Garantizador de Valores 8% (30 de Junio y 31 de Diciembre)	100½
Municipalidad de Santiago 8% privilegiados (Según la misión)	104

Matadero de Santiago

Precio de las carnes del 3 al 4 Febrero de 1911.

Entradas: vacunos, 456; ovejunos, 716.
Ventas:

Carne de buey	1.ª clase.	de 70 á 74	el kilo
Id	2.ª »	66 á 77	»
Id	3.ª »	M. de 60	»
Carne de novillo	1.ª »	68 á 72	»
Id	2.ª »	60 á 65	»
Id	3.ª »	M. de 60	»
Carne de vaca	1.ª »	70 á 75	»
Id	2.ª »	65 á 70	»
Id	3.ª »	M. de 60	»
Carne de cordero	1.ª »	á 0.100	»
Id	2.ª »	á 0.90	»
Id	3.ª »	M. de 60	»

Grasa en rama, á 60 el kilo.
Sebo de ovejuno, á 40 el kilo.
Cuero de vacuno: macho, á 88; hembra, á 78
Cuero de ovejuno, á $ 18 y 22 docena

ESPERMACIDO

NUEVO REMEDIO INFALIBLE

No debe faltar en ninguna toilette de señoras. Pídase en las buenas boticas y droguerías.

Avisamos á nuestra clientela y al público en general que en vista de las falsificaciones de nuestro

OPORTO :-: FINE

Hemos cambiado la etiqueta

-- DESDE HOY --

SANTIAGO, 27 de Enero de 1911.

Weir Scott y Ca.

TEATROS

TEATRO POLITEAMA

La Compañía de zarzuela que actúa en este teatro con tan buen éxito pondrá esta noche en escena cuatro obras.

En primera irá «El Pipolo», donde la Isaura triunfa con suma facilidad; en segunda se repite la obra de Ruiz París «Salón Modernista» que fué muy bien recibida por el público la noche de su estreno, en tercera la «Costa Azul» y en 4.ª «La tragedia de Pierrot», obra en la que el barítono Capsir desempeña un gran papel.

Mañana Domingo, tanto en la matinée como en la función nocturna habrá un bonito programa.

En algunos días Carrera pagará la réclame desenfrenada que le hace Yáñez Silva poniéndole en escena un infundio que su autor titula «entremés».

TEATRO UNIÓN CENTRAL

Hoy reanuda sus secciones de biógrafo este teatro, anunciándonos un excelente programa que tiene número verdaderamente interesantes entre los cuales van: «El día de una parisiena en Venecia», «La abadía de Lerins», «El esclavo de Cartago» «El Correo del Emperador» y «Los funerales de Tolstoy».

En la sección especial de la tarde va la «Vestal» «La cacería de lobos en Rusia.

TEATRO SANTIAGO

Esta noche, en primera sección se representará la revista de gran éxito «Eche Ud. señoras».

En 2.ª se estrenará en la temporada la zarzuela «El Arte de ser bonita».

En 3.ª irá «El Dios del éxito».

TEATRO ARTURO PRAT

En la función de hoy se representará una de las obras que más éxito ha tenido en la temporada

Como hemos dicho, el estreno de la obra nacional «El Cobrador», que se había anunciado para hoy, ha sido postergado hasta la próxima semana.

AVISOS DE TEATROS

TEATRO SANTIAGO
EMPRESA ALFREDO ARSALDO

ESPECTACULO POR TANDAS

Hoy— Sábado 4 de Febrero —Hoy

1.ª ECHE Ud. SEÑORAS
(El gran suceso)
2.ª EL ARTE DE SER BONITA
(Reprise extraordinaria)
3.ª EL DIOS DEL EXITO

En breve nuevos estrenos.

TEATRO Unión Central

Gran Compañía Cinematográfica Italo-Chilena

—Sábado 4 de Febrero—

Función especial á las 8.— Cacerías de lobos en Rusia, descriptiva.—La Vestal, 1.ª y 2.ª partes, histórica.—9½.—La Vendetta, dramática emocionante.—El día de una parisién en Venecia, estreno en colores.—El Correo del Emperador, 1.ª y 2.ª partes, histórica.— 10½.—Caridad.—La Abadía de Lerins.—El Esclavo de Cartago, 1.ª y 2.ª partes, histórica.

SALON CENTENARIO

Sección Bar

Avisamos á nuestra distinguida clientela que hemos introducido en esta sección grandes reformas y la hemos surtido de grandes novedades en el ramo.

Nuestros licores, importados directamente y en grandes cantidades, nos colocan en condiciones especiales de no tener competencia de ninguna clase,

Próximamente en la SECCION BAR estableceremos un especial servicio de comida á la carta y espléndidos Lunchs.

II 11 570

INFORMACIONES DEL DIA

LOS RESTOS DEL PRESIDENTE, EXCMO. SR. MONTT

EN VALPARAISO

Desembarco de los restos en el muelle fiscal. El General Boonen Rivera hace entrega de ellos al Gobierno. Discursos del Ministro de Relaciones Exteriores, del Director General de la Armada y del Alcalde de Valparaíso.

Llegada de los restos á Santiago

Impresionante y grandioso recibimiento. Más de 50 mil personas presencian el desfile del cortejo. Luto y recogimiento. Con cañonazos de artillería se anuncia á la ciudad la llegada. Momentos impresionantes. El convoy, la comitiva oficial y la urna funeraria. Los honores del Ejército. Formación y orden del cortejo. En el trayecto. Llegada á la Catedral y ceremonia en el templo. Las coronas. Otros muchos pormenores.

Los grandes y solemnes honores de hoy

Desde ayer reposan en la capital de la República los restos de un gran ciudadano que fué á morir lejos de la Patria, habiendo ido á buscar salud y reposo.

El mismo pueblo que seis meses atrás rodeaba en la Estación Central el tren presidencial y aclamaba con cariño y entusiasmo á don Pedro Montt que pálido, enfermo, con sus ojos llorosos, lo saludaba emocionado, fué ayer á recibir su cadáver y se descubrió respetuoso cuando las salvas de artillería, el pitazo de la locomotora y las marchas fúnebres de las bandas anunciaron la llegada del convoy especial que lo volvía á Santiago.

En Valparaíso

Desde las primeras horas de la mañana de ayer los habitantes de Valparaíso se apresuraron á tomar colocación en las inmediaciones del muelle fiscal para presenciar el desembarco de los restos.

Minutos después de las 8½ llegaban á la Intendencia las personas invitadas especialmente para formar la comitiva de S. E. el Presidente de la República en la recepción de la urna mortuoria. A las 9 salía con el Excmo. señor Barros Luco en dirección al muelle fiscal. Aquí ya habían tomado colocación las delegaciones del Cuerpo de Bomberos, situándose sus estandartes y los de los cuerpos de Ejército alrededor de la cureña destinada para conducir los restos.

El carro fúnebre que se encontraba ya listo, había sido arreglado con todo esmero, bajo la dirección del coronel señor Contreras.

La hermosa urna mortuoria se había colocado sobre una cureña adornada severamente con colgaduras de paño negro y con una grande y hermosa bandera nacional.

En las esquinas se había colocado escudos alemanes y en los costados hermosos escudos nacionales.

Por la parte posterior asomaba la boca del cañón de la cureña, siendo ella arrastrada por 30 sargentos de mar.

Minutos después de las 9 de la mañana llegó el Excmo. señor Barros Luco acompañado de los Ministros señores Rodríguez, León Luco y Gandarillas; del Intendente de la provincia señor Larraín Alcalde, del Director General de la Armada, señor Almirante don Jorge Montt, de las comisiones del Senado y de la Cámara de Diputados de la representación municipal, que por indisposición del primer alcalde, señor Morales, presidía el segundo alcalde, señor Luis Ferreira; del señor Ministro de Alemania, que por disposición de S. M. el Emperador Guillermo representaba especialmente á su país en esta ceremonia; del Cuerpo Consular, y de diversas autoridades.

El Excmo. señor Barros Luco fué recibido en el muelle fiscal por el jefe de División señor Jorge Boonen Rivera dándose comienzo inmediatamente á la ceremonia.

Los discursos

El general señor Boonen Rivera hizo entrega de los restos, pronunciando el siguiente discurso:

«Excmo señor: Cumpliendo la dolorosa comisión que el Supremo Gobierno se sirvió confiarnos, en representación de las instituciones armadas de la República, tengo la honra de entregar á las autoridades nacionales el féretro que contiene los restos venerandos de nuestro finado Presidente, el Excmo. señor don Pedro Montt, cuyo sensible fallecimiento lejos de la patria, mantiene enlutadas nuestras banderas y estandartes.

La consideración que el Excmo. señor Montt supo conquistar para la patria chilena, ha quedado de relieve por las grandes manifestaciones con que el Senado de la ciudad libre de Bremen y S. M. el Emperador de Alemania han rodeado la entrega de los restos del que fué nuestro primer mandatario.

S. M. Guillermo II, el gran Soberano del poderoso Imperio Germánico, en la audiencia especial con que se dignó honrar á la comisión enviada por el Gobierno de Chile, nos encomendó que os manifestáramos Excmo. señor, que los honores que por su real orden se hacían al finado Presidente, hubiera Su magestad querido tributárselos al Presidente mismo en testimonio del alto concepto con que el Gobierno imperial distinguía al eminente estadista que había perdido la República.

Al abandonar las aguas territoriales alemanas, una división de la Escuadra imperial despedía el convoy fúnebre con salvas soberanas.

En el crucero «Barco Enclavado», bajo el pabellón nacional y rodeado del cariñoso respeto que nuestras instituciones armadas rinden á su jefe constitucional, los restos del Presidente Montt llegan á dormir el eterno sueño al lado de sus padres en esta tierra chilena á cuyo progreso y engrandecimiento consagró todas sus energías de conciudadano, de estadista y de supremo mandatario».

Contestó recibiendo los restos á nombre del Gobierno, el Ministro de Relaciones Exteriores, señor don Enrique Rodríguez en los siguientes términos:

Señores: El Gobierno de la República poseído del mismo profundo y doloroso sentimiento que embarga al pueblo entero, viene hoy á recibir los despojos mortales del gran magistrado que rindió la vida lejos del suelo de la patria, pero con el corazón y el pensamiento en ella y á iniciar el homenaje que como postrer tributo de cariño y de respeto quiere rendirle la nación.

El espéctáculo que hoy presenciamos, la emoción dolorosa de la República entera, el duelo general de que han dado sincero testimonio las naciones amigas, todo nos habla en esta hora solemne y nos hace sentir con la muda elocuencia de los hechos, el triste desvanecimiento de nuestras esperanzas y la amargura de la pérdida irreparable que el país ha sufrido. Pero si la vida del egregio Mandatario se extinguió para siempre, perdurará en cambio en medio de nosotros, el bienhechor aliento de su consagración incomparable al servicio de la patria.

La vida de este insigne ciudadano está vinculada durante cerca de medio siglo á la propia vida de la República. Diputado al Congreso desde muy temprana edad, consejero de Estado y de Instrucción Pública, Ministro de Estado, Presidente de la Cámara de Diputados, Senador, Ministro diplomático, director ó consejero de nuestras principales instituciones públicas y privadas, don Pedro Montt dejó en todas partes, y en las más arduas y delicadas funciones, la huella de su espíritu emprendedor, de su inquebrantable probidad y de su vasta ilustración en casi todos los ramos del saber humano.

El progreso de la instrucción y el desarrollo intensivo de las obras públicas fueron las grandes preocupaciones de su vida, aquellas en las cuales tuvo ocasión de manifestar con más eficacia y con mayores resultados sus admirables condiciones de aplicación y de energía en el Gobierno del Estado.

No era don Pedro Montt un espíritu teórico á quien sedujera el interés de las cuestiones abtractas ni el brillo aparente de las doctrinas políticas. Era, ante todo, un hombre de acción en el más puro y elevado sentido de la palabra. Aunque daba á los principios la importancia natural que les corresponde en las altas esferas de la especulación, prefería á todo la actividad; detestaba la lucha estéril é infecunda y buscaba por instinto las soluciones conciliadoras que permiten al hombre de Estado solicitar y obtener el concurso de todas las colectividades políticas.

Elevado por el voto de sus conciudadanos á la Presidencia de la República, consagró todos sus esfuerzos á la prosecución de este noble ideal que fué la norma de su existencia, y será en lo futuro su mayor timbre de gloria. En el campo agitado de las luchas doctrinarias habrá quien discuta el concepto político y las ideas personales del gobernante; pero su acción administrativa, su labor asombrosa é incansable, la importancia y fecundidad de la obra por él realizada, están por encima de las pasiones contemporáneas y aguardan con majestad serena la aprobación y gratitud de los venideros.

Pero anticipándose al juicio de la historia están las palpitaciones del sentimiento nacional que de Tacna á Magallanes, en cada sección de la República, advierte la acción fecunda y bien hechora del hombre que, labrando el engrandecimiento de la patria, quería hacer también la felicidad de sus conciudadanos.

Por tradición y por principio, don Pedro Montt formaba en un partido político que le reconocía como jefe; pero aquéllos que tuvimos el honor de tratarle en la intimidad, podemos dar fé de la altura de miras y el desinterés absoluto con que trataba los negocios del Estado, sin tomar en cuenta la filiación política de los hombres, ni vacilar ante el sacrificio de sus más caras y profundas afecciones personales.

El amor al país fué, señores, su pasión dominante; amor celoso, exclusivo y vehemente que revestía á veces la apariencia de una severidad excesiva, contrastando la parte más noble de un corazón siempre abierto á las inspiraciones de la justicia y la bondad humanas.

Viajó y estudió mucho durante su vida entera. Viajó para traer al país los resultados de su observación personal y directa de los fenómenos sociales. Estudió intensamente en todos los órdenes de la actividad intelectual, no solamente para satisfacer una imperiosa necesidad de su espíritu, sino también para contribuir á la formación del criterio público en los graves problemas de la administración y de la economía social.

La política exterior que su administración desarrolló en una de las fases más honrosas de su período presidencial. El país entero reconoce ya que ella se ajustó siempre á las conveniencias nacionales, señalando á la República el decoroso sitio que le corresponde entre las naciones. Veía en la paz el mayor de los bienes; en el respeto á todos los derechos la mejor garantía de bienestar común, y en el trabajo fecundo y honrado el único fundamento de nuestra prosperidad futura.

La impresión que en las naciones extranjeras causó su inesperado fin, enaltece merecidamente su memoria, y es honra para Chile. Sintetizó bien esa impresión la Universidad de Pensylvania cuando en sesión solemne, asociándose á nuestro duelo, declaró que «con la muerte de don Pedro Montt la América pierde uno de los altos exponentes de la capacidad de gobernar».

Cuando se comprende cómo este Magistrado comprendía y por tal modo se ejercita la misión del gobernante, la naturaleza más robusta, la energía más poderosa cede al fin y se rinde fatalmente al doble peso de un trabajo físico y moral que es superior á la fuerza humana. El país cosechará los frutos de su asombrosa actividad; pero el insigne Magistrado ha rendido la vida al exceso de su abnegación.

Señores: Al cumplir el triste, aunque muy honroso encargo de recibir en nombre del Gobierno estos restos queridos, presento el justiciero homenaje de gratitud que la nación debe á todos los países amigos que han compartido nuestro duelo y en particular al Gobierno de S. M. el Emperador de Alemania, que tantas muestras de estimación dió y dá hoy todavía á la memoria del Supremo Magistrado de Chile, fallecido al pisar el territorio de ese Imperio. Esas generosas manifestaciones, que han honrado el nombre de la República, comprometen profundamente nuestra gratitud.

El Gobierno se inclina respetuoso ante los restos del Presidente ilustre, y al dirigirles glorioso descanso en la tumba de sus mayores, les rinde, al mismo tiempo el último tributo del sentimiento nacional. La tierra que tanto amó les dará cariñoso abrigo en su seno, mientras la actual generación y las futuras buscan en su ejemplo la fortaleza y la inspiración de la justicia en medio de las luchas por el bien público.

He dicho.

A continuación habló el Director General de la Armada, vicealmirante don Jorge Montt, que dijo:

«Señores:

En Julio del año anterior se ausentó de la República, en busca de transitorio descanso, el Excmo. señor don Pedro Montt, cuya salud se debilitaba al peso de las tareas del Gobierno, á que atendía con tanta abnegación y patriotismo. Y aunque el mal era grave, no imaginaron sus conciudadanos que la dolencia era tan profunda, que había de acabar con su existencia á los treinta días de su partida y en el momento mismo en que llegaba al país extranjero en donde esperaba encontrar su restablecimiento.

A la Armada Nacional, que comparte con el país entero el duelo de tan irreparable pérdida, le ha correspondido ser depositaria de los restos mortales del Excmo. señor Montt, que hoy, después de haber sido testigo de los solemnes honores fúnebres que le tributaron el Gobierno y pueblo alemán, entrega á las autoridades de la nación.

La vida pública del señor Montt es el más hermoso conjunto de virtudes cívicas que un magistrado puede legar al pueblo, á cuyo servicio consagró su vida por entero, y sobre su tumba basta grabar su nombre como emblema de labor y probidad.»

Finalmente, el señor segundo Alcalde don Luis Ferreira, usó de la palabra en nombre de la Municipalidad de Valparaíso y pronunció el siguiente discurso:

«La ciudad de Valparaíso recibe con profundo respeto los restos del Excmo. señor Montt.

El mandatario ilustre que rindió la vida en el servicio de su país tiene el derecho más sagrado al cariño y veneración de esta ciudad. Acababa de obtener el voto de sus conciudadanos para servir el cargo de Jefe de Estado, cuando un violento cataclismo redujo á este pueblo á escombros y cenizas. En el acto el futuro Presidente regresó de un viaje de estudio que realizaba en las provincias del norte y acudió á prestar el contingente de su talento y experiencia á las autoridades empeñadas en remediar los inmensos daños causados por la catástrofe.

Una junta de vecinos se reunió presidida por el gran servidor público y allí se le vió con la voz anudada en la garganta, reflejo fiel de la intensa emoción que embargaba su alma, ofrecer al pueblo angustiado el concurso de su enérgica acción y de su patriotismo para salvar con los recursos públicos la ruina producida en vidas y haciendas.

Apenas iniciado su gobierno, se hizo al estudio de la transformación de la ciudad, y el 6 de Diciembre del mismo año, se promulgaba la ley reparadora que devolvió á Valparaíso el bienestar perdido y que hará de este puerto una de las ciudades más hermosas de América.

Ni las oposiciones que combatieron su gobierno, ni el interés particular que inconscientemente pudo sentirse contrariado, fueron espaces de detenerlo un instante en su obra de salvación de esta ciudad, por la cual tanto afecto demostró.

Siguió de cerca y con vivo anhelo la obra de reconstrucción, y cuando se concluyeron los dineros destinados á ella, otra ley, la de 15 de Febrero de 1910, concedió nuevos recursos que permitirán llevar á feliz término el proyecto ideado y ejecutado por el gran Presidente.

No se detuvo ahí la acción protectora del Excmo. señor Montt, pues abordó sin demora la realización de las obras marítimas destinadas á mejorar las condiciones del puerto, y ya es ley de la República que pronto ha de tener cumplimiento el proyecto que habrá de entregar á la actividad comercial el primer gran puerto de la costa del Pacífico.

La Municipalidad de Valparaíso siente, pues, profunda gratitud por el Excelentísimo señor Montt y se hace intérprete fiel y cariñoso del sentimiento del pueblo al tributarle por mi conducto, mis homenajes de adhesión y respeto á la memoria del estadista y esclarecido ciudadano cuyo nombre aclamará la historia de esta ciudad, como un segundo fundador de ella.

Este intenso sentimiento de afecto quedó demostrado cada vez que el Excelentísimo señor Montt llegó á esta ciudad, se exteriorizó aún más en la tarde del 16 de Julio del año pasado, cuando le despedimos de este puerto con anhelo sincero de que recobraría en Europa la salud perdida, y se confirma hoy en que heridos en el alma venimos consternados y doloridos á rendir á su despojo la expresión de la gratitud y de pesar de todo un pueblo.

La Municipalidad de Valparaíso deposita en el féretro del Excmo. señor Montt, una corona de bronce, que simboliza su eterno reconocimiento de los servicios prestados á la ciudad por este eminente estadista».

Organización del cortejo

Terminados los discursos se dió comienzo á la organización del desfile, tomando su colocación en el cortejo los invitados oficiales, en el orden de precedencia que establece el ceremonial vigente. Mientras tanto se pronunciaban los discursos las tropas de marina y del Ejército que se encontraban en los sitios indicados por la orden del Comando, tomaron la colocación acordada para la marcha y cuya orden indicamos en nuestra edición de ayer.

Formó también en la columna la compañía de desembarco del crucero alemán «Bremen», con su estandarte á la cabeza.

La Sociedad de Veteranos del 79 tomó colocación en el cortejo, como asimismo la Sociedad Alemana, que concurrió con sus insignias y estandartes.

Hacia la estación

A las 9½ el cortejo se puso en marcha, llevando el mando de las fuerzas el señor almirante Valenzuela. Tras el carro fúnebre iba el Excmo. señor Barros Luco, acompañado de los Ministros de Estado y del resto de la comitiva.

Una muchedumbre inmensa esperaba el paso del cortejo en la calle Blanco.

En numerosas casas se ostentaba el pabellón nacional á media asta, y en otras se había exteriorizado la condolencia nacional, colocando crespones y colgaduras negras. Las aceras se encontraban ocupadas por una concurrencia numerosísima y las puertas, ventanas y aún los techos, eran ocupados por familias deseosas de contemplar el cortejo.

Al llegar á la Plaza de la Intendencia, el cortejo siguió hasta la esquina del Correo para tomar en seguida por la calle de Prat.

Los grandes focos de luz eléctrica de la plaza, como todos los de las calles que el cortejo debía recorrer, se encontraban encapuchados y cubiertos por crespones adornados con guirnaldas, y de ellos pendían cintas con los colores nacionales.

La calle Prat, asiento de las instituciones bancarias del alto comercio y de los Consulados, presentaba un hermoso golpe de vista por la cantidad considerable de banderas que ostentaban á media asta.

El Banco Alemán Transatlántico tenía la fachada de su edificio adornada con lamparillas eléctricas encendidas y cubiertas todas con crespones.

El cortejo recorrió las calles de Esmeralda y Condell, para entrar á la Plaza de la Victoria, y doblando hacia la Avenida del Brasil por la calle Edwards. En la Avenida del Brasil se hallaba formado el Cuerpo de Bomberos y el regimiento Maipú, el que presentó armas á la pasada del cortejo.

Por la calle Pudeto se desembocó á la Placuela de Bellavista, en la que se hallaban la Sociedad de Veteranos del 79 la Sociedad Alemana, el Directorio de Cuerpo de Bomberos y las tropas.

En la estación Bellavista

Dentro de la estación estaban formadas una compañía de marinería y la compañía de desembarco del crucero alemán «Bremen», que rindieron el último homenaje al Excmo. señor Montt.

La cureña que conducía los restos fué entrada á la estación y trasladada al carro que debía conducirlos á Santiago.

El convoy se componía de la locomotora, que se hallaba artísticamente adornada con paños negros, crespones, y una bandera nacional enlutada, un carro para las coronas, el carro mortuorio que estaba también arreglado con todo arte y los coches para la comitiva oficial.

A Santiago

A las 11 A. M. se puso en marcha el convoy que traía á Santiago los restos del Exdmo. señor Montt.

En Santiago

Un grandioso recibimiento fué el que hizo ayer la ciudad de Santiago, á los restos del Presidente de la República, Excmo. señor Montt.

Manifestación como la presenciada ayer rara vez puede verse.

Desde temprano se comenzaron á cumplir las disposiciones dictadas por la autoridad, destinadas á dar mayor solemnidad al acto de llegada.

Casi todas las casas particulares, situadas en la Alameda de las Delicias y calle Ahumada, colocaron el pabellón nacional á media asta, con su correspondiente crespón.

Todos los faroles del alumbrado eléctrico y de gas fueron cubiertos con tul negro.

Momentos después de las 4 de la tarde un inusitado movimiento empezó á notarse en las calles nombradas. Centenares de personas se iban reuniendo y agrupando en ellas, á fin de tomar la mejor colocación para observar el desfile del cortejo.

A la hora en que éste pasó, no había materialmente un sitio disponible en la Alameda y en la calle Ahumada, pues en la Avenida Sur de la primera y en ambos lados de la segunda estaba reunido un público enorme que veía con recogimiento la pasada del cortejo.

La Plaza Argentina y de Armas estaba invadida por enorme gentío que se agrupaba tras los cordones policiales.

En general, el aspecto que presentó esa parte de la ciudad era imponente.

Calcúlase que más de 50 mil personas se agruparon para observar la pasada del cortejo.

Llegada de las tropas

Cumpliendo con la orden dictada por la Comandancia General de Armas, después de las 4½ de la tarde los regimientos de las diversas armas, de guarnición en la capital, abandonaron sus cuarteles para encaminarse hacia la Alameda, á fin de tributar los honores correspondientes á los restos del Excmo. señor Montt.

Los clarines de los cuerpos y las bandas de músicos iban anunciando á los vecinos, á medida que avanzaban hacia el sitio indicado en el plano arreglado por la jefatura militar, que se acercaba el momento en que debían llegar á la capital de la República los restos mortales del que fué su primer mandatario.

Los regimientos fueronse colocando, desde la calle Echaurren, más ó menos, hacia el Poniente, hasta llegar á la Estación Central de los Ferrocarriles.

En la Plaza Argentina se situó el regimiento Coraceros, que debía escoltar á la comitiva gubernativa.

La banda del Carabineros se instaló en la misma Plaza, cercana á la línea ferroviaria.

La Escuela Militar avanzó hasta los andenes, en donde hizo alto,

En la Estación Central

La Estación Central de los Ferrocarriles del Estado había sido soberbiamente enlutada en una parte.

El pasillo que existe para la salida, entre los andenes y la Plaza Argentina se encontraba cubierto en sus muros de grandes cortinajes negros, ribeteados de cornizas plateadas

El suelo había sido cubierto de tul negro.

Bambúes, arbustos y guirnaldas completaban esa parte del adorno.

En la puerta de reja que da paso á la salida se había formado de guirnaldas verdes las iniciales P. M que en sus extremos mostraban dos coronas formadas con la misma guirnalda.

El resto de la estación aparecía enlutado también con cortinajes.

Fuera de la Estación, es decir en la Plaza Argentina, aguardaban la llegada de los restos un público inmenso, agrupado tras los cordones tendidos por la policía para facilitar el movimiento oficial.

Los coches de Gobierno, de las autoridades locales y de comisiones oficiales, habíanse situado en la indicada Plaza.

Poco después de las 4 y media llegaban los carros que debían transportar los restos y las coronas.

El destinado á lo primero era arrastrado por cuatro parejas de caballos, guiados por soldados del Ejército.

El segundo, por dos parejas.

Ambos eran cureñas de artillería, que habían sido sometidas á una transformación especial y enlutadas convenientemente.

Grandes capas negras, con ribetes blancos cubrían los caballos que las arrastraban

En los andenes

Desde mucho antes de la hora indicada para el arribo del convoy, empezaron á llegar á los andenes distinguidas personalidades que iban á recibir los restos.

Entre ellas notamos algunos Ministros

BARRACA "EL SOL" MADERAS Barraca "La Mapocho"
Delicias 2843 - Teléfono Inglés 146 - Estación MAPOCHO 1645
Antes de comprar en otras visiten esta casa en la que encontrarán surtido el más completo y precios los más bajos.
ANEXOS | Gran Fábica de Elaboración: San Alfonso 577. Depósito de Luma y Litre: Delicias 2827.
Depósito de roble para construcciones en todas dimensiones, desde 3.60 hasta 10 metros de largo en la calle Molina 77.
Gran Fábrica, en donde el comprador encuentra el mayor surtido y más facilidades para despachar con rapide sus pedids.
Esta casa tiene desvío de ferrocarril, gran economía para el comprador por carros completos, ahorra todo flete de carretonaje además de la diferencia en precios.
Ordenes y pedidos á Barraca EL SOL Casa Matriz GMO. LARIOS
LLEGO CARGAMENTO DE PINO OREGON

HOY
"La Mañana"

DIARIO INDEPENDIENTE É IMPARCIAL

—Redacción y Administración—

dral número 1037.—Casilla 1347.—Teléfono Inglés número 2354

—Suscripciones—

Por un año..... $ 10.00
Por un semestre... 13.00
Para el extranjero 20.00

AVISOS ECONOMICOS

—20 centavos por cada 10 palabras—

Onomástico

Sábado 4 de Febrero.—Santos Andrés Corsino, obispo; Eustaquio, mártir; y Gilberto, confesor.

El día

4 de Febrero de 1911.
El sol sale á las 5.24 A. M.
Se pone á las 7.3 P. M.

Cambio

El Banco Español de Chile fijó ayer los siguientes cambios sobre las plazas que se indican:

PLAZO	LONDRES	PARIS	MADRID
90 días	10 13/16	1 13	1.23½
á la vista	1 [illegible]	a al	1.21½

Instituto Central Meteorológico y Geofísico de Chile

Temperatura bajo abrigo.—Máxima 2.93 Mínima
Temperatura á cielo descubierto.—Máxima 4.66 Mínima 4.8

1.° de Febrero de 1911.

	9 p. m. de ayer	7 a. m.	2 p. m.
Temperatura bajo abrigo	17.6	17.3	28.6
Barómetro á 0° (m/m)	712.2	717.6	716.1
Humedad relativa %	69	74	34
Tensión del vapor de agua	10.4	1 .7	10.2
Declinación magnética			
Inclinación			
Dirección del viento	S.	S.S.W.	S.W.
Velocidad del viento por minuto	45	62	181
Nebulosidad (Décimas nublados)	0	0	1
Agua caída m/m			

Evaporación en las 24 horas m/m 8.4
Hidrómetros recorridos por el viento en 24 horas 144.
Hidrometeoros: Bruma ligera en la mañana.
Agua caída en 24 horas:
Manchas del sol: Una pequeña
El chaparrón de las 12 M. d sparó.
3'7 después del medio día verdadero.
Temperatura máxima al sol hasta las 2 P. M. 45°.0
á la sombra. 29°.0

Defunciones

Febrero 3.

Agustín González, de 3 años; María del C. Villegas, de 3; Gabriel Alvarez, de 9; Tránsito Díaz, de 2; Pedro Fabres, de 85, Emma E. Gaubier, de 0; Jesús Monares, de 15; Josefina Hernández, de 1; Elvira Silva, de 8; Juan de D. Mesa, de 1°; Pedro Miranda, de 5°; Daniel Sepúlveda, de 50; María M. Gutiérrez, de 90; Vausiario Garay de 10; Camila Yáñez, de 6; Domingo Arias, de 18; Raimundo Berri s, de 60; Teresa Navarro, de 21; Mercedes Lecaros, de 20 y 16 niñitos menores de 2 años.

CULTO CATOLICO

JUBILEO CIRCULANTE

Sábado, Domingo y Lunes: Iglesia de las Monjas Franciscanas Avenida Vicuña Mackenna.

Pompas Fúnebres "LA CENTRAL"

San Antonio esquina de Merced

La más grande de Chile en el ramo de Pompas Fúnebres.

Urnas metálicas y de maderas finas importadas EE. UU. y Europa.

Para evitar equivocaciones se avisa al público que LA CENTRAL está situada en San Antonio esq. Merced, á una cuadra de la Plaza de Armas, y no tiene sucursales.

JUAN FORLIVESI,
Director-Gerente
Teléfonos: Ingl. 595—Nac. 460

Pompas Fúnebres

La más Central

es LA CONFIANZA

Estado 11.—Teléfono inglés 689

Llegadas en el vapor «Hughensen», por conducto de la Casa Grace y Ca., la menso surtido de URNAS METÁLICAS marca «Atlanta», y de MADERAS FINAS, como ser: cedro, palo santo, ébano, etc., etc.

LA CONFIANZA es la casa mejor surtida de Sud América, atendida con esmero por su propio dueño.

PRECIOS SIN COMPETENCIA

La Chilena

San Diego 282.—Teléfono Inglés 689

La única que vende en Chile un 50 por ciento más barato.

A. Boher,
Propietario de las empresas.

DEFUNCION

Avisamos á nuestras relaciones que los restos de

don Domingo Gana

serán trasladados desde la Estación Central de los Ferrocarriles del Estado al Cementerio General el Domingo 5 del actual, á las 4½ P. M.

La Familia

II-5—1521

JARDIN Central

TELEFONO 1077

Coronas, ramos, etc.

Alameda frente á San Martín.

Jardín Recoleta

723 - Balmaceda - 723

Enorme existencia de papas florales, Anémas dobles, Tulipas, variedad papagei, narcisos, gladiolus, etc.

Vende desde una docena

diplomáticos, autoridades locales, los miembros de la Ilustre Municipalidad subsecretarios de Estado, generales y jefes del Ejército, algunos jefes de la Armada, Ministros de las Cortes, comisiones nombradas por las Cámaras y por el Consejo de Estado, capellanes y edecanes presidenciales, numerosos diputados, algunos senadores y muchos políticos.

La Escuela Militar, dividida en dos filas, abrió calle en el interior de los andenes.

Llegada del convoy

Después de algunos momentos de espera, á las 4.50, fué anunciada la partida del convoy desde la estación de Yungay.

Cinco minutos después, es decir á las 4.55, la máquina apareció á la vista en la Avenida Matucana.

Al penetrar á la Plaza Argentina, la artillería disparó el primer cañonazo, que fué como el anuncio dado á la ciudad de la llegada de los restos.

Al mismo instante la banda de músicos del regimiento Carabineros rompía con los acordes de una triste marcha fúnebre.

El convoy avanzaba lentamente, andando apenas, mientras el pueblo se descubría respetuoso á su paso.

Penetró á los andenes y en el acto la comitiva que aguardaba se dirigió á recibir los restos.

El convoy en que venían era compuesto de cinco carros, tres wagones de primera clase y dos destinados, uno á la urna y el otro á las coronas.

La máquina que lo arrastraba había sido enlutada totalmente, como así mismo los carros.

La locomotora presentaba su farón encendido y cubierto con un tul negro y cubierta casi toda su delantera con el pabellón nacional.

El luto de los carros en que venían las coronas y los restos era total y hecho artísticamente.

Guirnaldas verdes rodeaban el wagón por ambos lados, las que tenían por amarras cintas tricolores.

En las puertas de los carros se veía el escudo chileno, que lucía al pie, en letras de oro, el lema «Por la Razón ó la Fuerza».

Apenas se hubo detenido el convoy descendió la comitiva que venía en él, acompañando los restos.

La componían los Ministros de Estado, algunos jefes de la Armada, el segundo Alcalde de Valparaíso, señor Ferreira y los regidores de la Municipalidad de ese puerto, señores Barredo Condell y Carlos Rodríguez Alfaro.

Custodiaba los restos en el interior del carro, un piquete de marineros.

Inmediatamente se empezó á sacar la pesada y hermosa urna, aprovechándose del esfuerzo de diez soldados de línea para colocársele sobre un carro que se tenía preparado, á fin de conducírsela hasta la Plaza Argentina.

El cortejo en marcha

Una vez que se colocaron las coronas sobre el carro destinado á ellas y cuando ya la urna fué instalada con seguridad sobre la carreta enlutada, se dispuso que el cortejo se pusiera en marcha hacia la Catedral.

El siguiente fué el orden:

I.—Regimientos de la guarnición, que avanzaron para detenerse cuando la cabeza hubo llegado á la Plaza de Armas.

II.—Orfeón de la Policía.

III.—Compañías de Bomberos.

IV.—6.ª Compañía de Bomberos, á la que perteneció el Excmo. señor Montt.

V.—Cuatro batidores del regimiento Coraceros.

VI.—Carro conduciendo coronas.

VII.—Soldados del ejército, conduciendo las coronas que no cupieron en el carro.

VIII.—Carro mortuorio escoltado por un pelotón de la Escuela Militar y por los estandartes de las diversas compañías de bomberos.

IX.—Escuela Militar.

X.—Coches de Gobierno, conduciendo á los Ministros de Estado, edecanes y comisiones de las Cámaras.

XI.—Regimiento Coraceros.

XII.—Coches particulares.

El cortejo en el orden indicado recorrió la Avenida sur de la Alameda y calle Ahumada hasta llegar á la Plaza de Armas.

A la pasada del cortejo, las tropas rendían los honores sucesivos, presentando armas y batiendo marchas fúnebres á medida que las iban enfrentando.

En la Catedral

Más ó menos á las 6½ de la tarde los carros fúnebres embocaban en la Plaza de Armas.

En este momento las campanas del templo Metropolitano empezaron á doblar, al tiempo que varias bandas de músicos echaban al aire sentidas notas de marchas fúnebres.

Los momentos eran impresionantes; el espíritu se retraía y los nervios parecían dominados por corriente extraordinaria que los hacía sobrecogerse.

Lentamente fué avanzando el carro mortuorio hasta enfrentar la puerta principal de la Catedral.

Esperaban aquí la llegada de los restos, el prebendado señor Luis Campino, revestido de paramentos sagrados, y algunos otros miembros del Cabildo Metropolitano.

Apenas la urna fué colocada en un carrito que esperaba en la iglesia, se le condujo hasta el centro del templo.

La comitiva que formaba el cortejo tomó colocación en los asientos y entonces se dió comienzo al acto religioso.

El gran coro de la Catedral, dirigido por el presbítero señor Carrasco, entonó el «Libera nos Domini», concluído el cual el prebendado señor Campino rezó un responso, con lo que se dió por terminada la ceremonia.

Las coronas

Del carro en que eran conducidas fueron sacadas las coronas para colocarlas al pie del catafalco, que estaba escoltado por un pelotón de la Escuela Militar.

Entre las numerosas coronas anotamos las siguientes:

Dos riquísimas de bronce, depositadas la una por la Municipalidad de Santiago y la otra por el Partido Nacional.

S. M. el Emperador de Alemania.

Augusto Matte, Ministro de Chile en Alemania.

Sociedad de Socorros Mutuos de Punta Arenas.

Santiago Aldunate, Ministro de Chile en Italia.

Dr. Münich.

Legación de Bolivia.

Comisión Militar de Chile en Europa.

Federico Puga Borne, Ministro de Chile en Francia.

I. Municipalidad de Traiguén.

Coronel Bari.

Secretario de la Legación de Chile en Berlín.

Gobierno de la República del Uruguay.

Cintas de coronas de flores naturales: don Pío Puelma.

Dirección de «Disconto Gesellschaft», Carlos Zess, Reichskanzler von Baephmann Hollweg,

Hanoveresch Terain, Batallón número 10.

Juan I. Alcalde.

Celia Bess.

Julio Blesch.

E. I. W. Hart.

Eduardo Pini.

Domingo Gana y señora.

Teniente-coronel A. S. Herrera.

Comisión Receptora de Artillería de Chile.

Senado de Bremen.

Arturo Bess.

Vorwerk Gebr and C.ª, Hamburg,

Guillermo Mundt.

Alfredo Ortúzar.

Von Pein.

Dr. Manuel Prieto.

H. E. Iwinglehurts.

Banco Alemán Transatlántico.

El Presidente, Gobierno y pueblo cubanos.

Presidente y pueblo de Estados Unidos

Banco de Dresden.

La Comisión Argentina de Armamentos.

Compañía Alemana de Vapores Kosmos.

Bernardo Ess.

Adolfo Vorwark.

Alberto Rosemberg.

Walter Bade.

Gewidmet von Erich, Schulze y Teodoro Saelzer.

Víctor Mena.

Compañía Dirocces.

Federico Wols.

Mauricio Gleisner.

Jorge Hermann.

Banco de Chile y Alemania.

Salpeterwerke.

Weber and Steinle.

Gerencia Banco Alemán Transatlántico.

Otto Kohus.

Auswartiges Amt.

Consulado de Chile en Copenhague, A. Boyalg.

El Gobierno de la República Argentina.

Cuerpo de oficiales del Regimiento Huianos.

Emilio Williams.

Schulze and Cía.

Nordeutschett Lloyd.

La Comisión de Alcaldes de Punta Arenas.

Los salitreros unidos.

La Compañía Transatlántica Alemana de Electricidad.

En representación de la Armada

vienen á los funerales los señores jefes que se indican:

Contralmirantes don Arturo Wilson y don Luis Artigas.

Capitanes de navío: don Adolfo Rodríguez, don Luis V. López, don Javier Martín y don Carlos Fuenzalida.

Ingeniero jefe de primera clase, don Juan E. Wright.

Cirujano mayor de primera clase, don Moisés Gacitúa B.

Contador mayor de segunda clase, don Francisco E. Rojas.

Los funerales

Con el ceremonial que hemos anunciado, en la mañana de hoy se efectuarán los funerales, después de las solemnes honras que á las 9 de la mañana tendrán lugar en el Templo Metropolitano.

Asistirán todos los cuerpos de la guarnición y la Escuela Militar.

Los discursos

En el Cementerio harán uso de la palabra el Ministro del Interior, señor don Rafael Orrego; el presidente del Senado señor don Luis Antonio Vergara; el presidente de la Cámara de Diputados, señor don Ascanio Bascuñán Santa María; el primer alcalde de la Municipalidad, señor don Luis Abraham Moreno, y el señor don Arturo Besa, á nombre del Partido Nacional.

El 'affaire' Allende

EL PROCESO

Ayer continuó el Ministro de la Corte, señor don Elías de la Cruz, tomando declaraciones á varios empleados de la Dirección de Contabilidad.

El proceso ha aumentado considerablemente.

Las declaraciones se mantienen en estricta reserva.

Consejo Superior de Habitaciones
PARA OBREROS

Sesión en 1.° de Febrero de 1911

Se abrió la sesión, presidida por el señor Intendente, don Pablo A. Urzúa, y con asistencia de los consejeros señores Concha don J. Enrique, Muñoz don Manuel, Villegas don Enrique, Rosales don Carlos, Torreblanca don Zenón, el ingeniero inspector don Luis Casanueva Opazo, y del secretario don Alejo Lira Infante.

Asistió además el señor Intendente de Ñuble, don Vicente Méndez. Excusó su inasistencia el Ilmo. señor Claro.

Leída y aprobada el acta de la sesión anterior, se dió cuenta:

1.° De los siguientes decretos del Ministerio del Interior:

a) Núm. 134, de 18 de Enero, por el cual ordena entregar al ingeniero inspector 500 pesos para gasto de transporte;

b) Núm. 139, de igual fecha, que manda pagar $ 48.112 12 á don Ricardo Castelani por la segunda situación de pago de la construcción de las casas para obreros en San Eugenio;

c) Núm. 174, de 26 de Enero, que ordena poner á disposición del Consejo Superior los fondos provenientes de la enagenación de los bonos del empréstito, los cuales podían ser girados por el presidente del Consejo con acuerdo de éste;

d) Núm. 176, de la misma fecha, por el cual aprueba la compra ad referendum hecha por el Consejo de Talca de una manzana de terreno en esa ciudad, por el precio de 52,500 pesos para la construcción de un barrio obrero modelo.

2.° Del oficio número 1, de 2 de Enero, del Consejo Departamental de Chillán, por el que solicita la suma de 300 mil pesos para la construcción de casas para obreros en dicha ciudad.

3.° De la segunda situación de pago del contratista don Juan Souyris, que asciende á 51,578 pesos. Visada por el ingeniero inspector.

4.° De un oficio, número 4, de 17 de Enero, de la Empresa de Agua Potable de Santiago, en la cual formula algunas observaciones respecto de la declaración de «Higiénicas» de algunas casas para obreros para los efectos legales.

5.° De otro análogo de la Alcaldía de Santiago número 40 de fecha 24 de Enero por el que pide se indique en los certificados de «higiénicas» el precio que debe pedir por las casas en cuestión;

6.° De una presentación de don Guillermo Hoppin en la cual manifiesta su proyecto de población modelo para empleados en favor del cual solicita la protección del Consejo una vez que lo ponga en ejecución.

7.° de una solicitud de la Madre Superiora de la Casa de María para que se declare higiénica la cité para obreros que ha construído dicha institución en la calle Bías Cañas números 430, 432, 436, 438, 440 y 442 y del informe favorable del ingeniero.

8.° De otra solicitud de don Emilio Espinosa Pérez por la que pide se aprueben los planos de las casas para obreros que proyecta construir en San Diego números 966 á 984, y del informe favorable del ingeniero.

9.° De otra análoga de doña Juana Rosa Salas respecto de los planos de 5 cités de casas que construirá para obreros y del informe favorable del ingeniero.

10. De un nuevo informe del ingeniero acerca del conventillo Suárez 795 de don Ramón Nieto que había sido denunciado como inhabitable y el cual por haber sido reparado convenientemente no debe ser demolido.

11. De un presupuesto de alcantarillado de las casas para obreros de San Eugenio presentado por don Juan Souyris ascendente á $ 37,662 y del informe favorable del ingeniero.

12. De haberse aprobado por el Congreso Nacional el proyecto de ley que reorganiza la oficina del Consejo Superior.

A continuación el señor Intendente de Ñuble manifestó la necesidad de destinar la indicada suma de $ 300,000 á la construcción de casas para obreros en Chillán, por la enorme población obrera que allí hacita y la pésima condición de las habitaciones populares de aquella ciudad.

Discutidos los asuntos de tabla y tratados en breve debate, se tomaron los siguientes acuerdos:

1.° Destinar del producido de la nueva enagenación de bonos del empréstito la suma de $ 300,000 para Chillán, debiendo el respectivo Consejo confeccionar los planos y presupuestos del caso y llenar los demás trámites exigidos en el reglamento;

2.° Autorizar al presidente del Consejo Superior para que ordene el pago de la segunda situación de pago de contratista señor Juan Souyris, que asciende á 51,678 pesos como así mismo las demás que se produzcan durante el receso del Consejo, previo visto bueno del ingeniero inspector;

3.° Contestar los oficios de la Alcaldía y de la Empresa del Agua Potable sobre declaratoria de «higiénicas» de casas para obreros, manifestando la norma seguida por el Consejo al respecto;

4.° Tener presente con su debida oportunidad la presentación de don Guillermo Hoppin;

5.° Declarar «higiénica» para los efectos legales la «cité» construída para la «Casa de María» siempre que la institución mencionada no cobre por ellos sino el precio fijado en el informe del ingeniero;

6.° Aprobar los planos presentados por don Emilio Espinosa Pérez y doña Juana Rosa Salas;

7.° Dejar sin efecto el acuerdo por el cual se ordenó la demolición del conventillo, Juárez 795 en vista de haber sido reparado convenientemente;

8.° Aceptar el presupuesto del trabajo del alcantarillado de las casas de la población «San Eugenio» presentado por el contratista señor don Juan Souyris rebajándolo á $ 35,000; y

9.° Diferir para el mes de Marzo próximo, la formación de las ternas para el nombramiento de los nuevos empleados de la oficina del Consejo Superior, y abrir concurso para la provisión de los cargos de aspirantes á inspectores, nombrándose al efecto una comisión compuesta de los señores Intendente, Torreblanca Rusiñol, de ingeniero y del secretario.

Comisión Conservadora

NOMBRAMIENTOS DIPLOMÁTICOS

Hoy á las 3 P. M. se reunirá la Comisión Conservadora para prestar su aprobación á los mensajes del Ejecutivo en que se proponen varios nombramientos diplomáticos.

La aplicación del 606 ó Salvarsán

Ayer visitamos al distinguido doctor señor don Enrique Waugh Aldunate, en su domicilio calle Catedral 1989, el cual se sirvió darnos los siguientes datos respecto á la aplicación del ya célebre específico 606 ó Salvarsán.

Desde el 16 de Enero próximo pasado y después de haber hecho detenidos estudios sobre el 606 y los resultados de su aplicación, empezó á experimentar dicho medicamento en su clientela particular, llevando hasta ahora ocho aplicaciones con dosis que varían entre 30 y 50 centígramos, lo que significa la mayor dosis empleada hasta hoy por doctores chilenos.

Los resultados que ha obtenido son sumamente satisfactorios.

Al interrogarle la manera cómo prepara las inyecciones nos proporcionó los siguientes datos: la solución de 60 centígramos del tubo, la prepara en 300 centímetros cúbicos de sérum fisiológico, agregándole gotas de solución de soda cáustica al 15%. Para corregir el exceso de alcalinidad agrega gotas de ácido clorhídrico porque la solución debe quedar ligeramente alcalina. Esta solución la prepara en compañía del farmacéutico señor don Eugenio Haberle.

El método que sigue en la aplicación de las inyecciones es por la vía intravenosa, la que tiene la gran ventaja de ser perfectamente indolora.

Al despedirnos del doctor señor Waugh, recibimos la promesa de que nos suministraría en lo sucesivo todos los datos referentes á los progresos que alcance en la aplicación del 606.

Ferrocarril longitudinal

GASTOS DE INSPECCIÓN TÉCNICA

El Ministerio de Industria expidió ayer un decreto autorizando la suma de 10 mil pesos para los gastos de inspección técnica del ferrocarril longitudinal.

—El sindicato Howard ha sido autorizado para adquirir cuatro locomotoras «Hunslet» á £ 2,893 cada una; 20 carros planos de 30 toneladas; 20 de 25 toneladas y 4 locomotoras Mogul.

Municipalidad de Santiago

LA RESUNCIA DEL SEGUNDO ALCALDE

Como lo habíamos anunciado, la I. Municipalidad debía reunirse anoche á fin de tomar conocimiento de la renuncia del segundo Alcalde, señor Armando Vergara Le-Brun.

Pero por falta de número, ésta no sesionó y quedó postergada para el Martes próximo.

Escuela de la Sociedad de Fomento Fabril

Citase para hoy Sábado á los ex alumnos y alumnos para tratar sobre la segunda excursión industrial que los miembros de la asociación de escuelas han acordado hacer.

En esta excursión pueden tomar parte todos los jóvenes que quieran entrar á las escuelas de la Sociedad de Fomento Fabril en el presente año.

Punto de reunión: Escuela de Dibujo, San Antonio esquina de Moneda, á las 8½ P. M.

Se encarece la asistencia por ser de suma importancia la excursión.

INDUSTRIA Y OBRAS PUBLICAS

En la próxima semana quedará terminada la memoria anual de la Inspección anual de hidráulica.

—El señor don Gustavo Quezada Acharán reemplazará al Inspector General de Hidráulica, mientras el señor Illanes practica el viaje de inspección á las obras del alcantarillado de Antofagasta Serena y agua potable de Coquimbo.

—En la próxima semana se iniciará el trazado de la línea de canalización del río Mapocho, trabajo que lo hará un ingeniero de la Inspección de Hidráulica.

Este comprende la parte Norte del río.

En breve se designará un ingeniero para que estudie el regadío del departamento de Molina aprovechando las aguas de la laguna de Mondaca.

—Se ha pedido el nombramiento de una comisión de hombres buenos para que proceda á la tasación de los terrenos para el ferrocarril de Arbol á Pichilemu entre los kilómetros 13,370 y 14,000.

—La Dirección de Obras Públicas ha dispuesto se confeccione el proyecto para llevar á cabo diversas obras en las escuelas de Quilicura.

—Don Francisco Schmidt ha pedido autorización para usar de las aguadas de la cordillera Domeyko en Taltal para la elaboración de salitré.

—El Ministerio de Industria ha dispuesto que las obras que se iban á ejecutar de construcción del puente Cabritería sobre el río Chimbarongo se aplacen hasta nuevo aviso.

—Se ordenó trasladar tres coches de pasajeros y un carro bodega para iniciar la explotación del ferrocarril de Chillán á las Termas.

—Se autorizó al Director de los ferrocarriles para hacer trasladar trenes en la estación Providencia del ferrocarril de circunvalación.

—Don John Blin ha pedido patente de invención para la fabricación de goma artificial.

—Se ha dispuesto por la Dirección de Obras Públicas el ensanche de la red de servicio de agua potable de Concepción.

—Se pidió al Ministerio de Industria un suplemento para la terminación de las obras de agua potable de Osorno.

Fuente argentina

ESTADO DE LOS TRABAJOS

Hoy ó mañana deben concluirse los trabajos que se efectúan en la Plaza del Teatro Municipal, de la fuente que coronará el hermoso bronce de Prosco, obsequiado por la ciudad de Buenos Aires á Santiago con motivo del Centenario.

Estas obras han sido ejecutadas por la Casa Geppe.

La fuente recién construída, de concreto rojo y de un estilo sencillo y hermoso, guarda perfecta armonía con el obsequio argentino.

El Lunes quedarán colocadas las cabezas de Fauno, de bronce, una á cada lado del pedestal.

Cada cabeza será un juego de agua que deberá surtir la fuente principal.

Al rededor de la fuente se formarán jardines.

Se tiene el propósito de inaugurar este nuevo paseo el 12 del presente mes, que como se sabe, es el aniversario de la fundación de Santiago.

Alarma de incendios

El Martes ó Miércoles de la semana próxima se reunirán, invitados por el señor Intendente de la provincia los señores Comandantes del Cuerpo de Bomberos, el doctor Alejandro del Río, jefe del servicio de Asistencia Pública y algunos distinguidos caballeros, que han estudiado en Europa y Estados Unidos el sistema eléctrico de alarmas de incendios que se quiere establecer en esta capital y debéiados estudiar en esa primera reunión.

Además se estudiará un servicio especial de Asistencia Pública, en caso de incendios.

En esta reunión se dará lectura á una nota-estudio que al respecto de estos servicios pasó á la Comandancia el Inspector del Cuerpo de Bomberos, señor Mansfeld.

Plaza de Yungay

Ayer se acercó á la Alcaldía un grupo de vecinos de la plaza de Yungay, á solicitar del señor Moreno, autorizara el aumento de faroles del alumbrado de ese paseo y especialmente del kiosko para bandas, establecido en el costado sur de la plaza.

El señor Alcalde accedió á la solicitud de los vecinos, prometiéndoles hacer cuanto antes estas obras.

Por otra parte, los vecinos de ese barrio se han reunido formando un comité recolectador de fondos, para subvencionar una banda de músicos que amenice ese paseo los días Domingos.

La banda del regimiento Buín tocará ese día en este principal paseo de ese populoso barrio.

Edificios públicos

PRESUPUESTO TERMINADO

La Inspección de Arquitectura ha terminado la confección de los presupuestos para construir los siguientes edificios [illegible] en breve á la [illegible] del Consejo de Obras Públicas:

Estos son:

Cárcel de Rancagua, presupuesto: $ 263,400

Liceo de Hombres de La Serena, $ 52,625.

Cárcel de Melipilla, $ 19,465.

Servicio de Alcantarillado

Desde hace mes y medio se ejecutan en la Casa Consistorial algunos trabajos de alcantarillado.

Estas obras se prosiguen con suma entitud y con grave perjuicio para el público, que ve obstruído por estos trabajos algunas oficinas y departamentos.

Sería de desear que la Alcaldía recomendara al contratista respectivo mayor energía en la pronta terminación de estas obras.

Puertos de San Antonio y Chañaral

Ayer se enviaron por la Dirección de Obras Públicas al Ministerio de Industria los proyectos para la construcción de los puertos de San Antonio y los planos de las obras de dragado del de Chañaral.

Alcantarillado de Chillán

LIBERACIÓN DE MATERIALES

El Ministerio de Industria ha dispuesto que los materiales para el servicio de alcantarillado de Chillán deben ser libres de derechos de Aduana.

En los teatros

ALUMBRADO ELÉCTRICO

Hace algunos días que el Alcalde había decretado la revisión de las instalaciones eléctricas de todos los teatros de la capital y concedido diez días de plazo á fin de que las empresas llevaran á cabo la renovación de estas instalaciones.

El plazo fijado terminó ayer, practicando ayer mismo los inspectores municipales la visita de inspección dispuesta por el señor Alcalde.

Podemos añadir que las instalaciones eléctricas de los diversos teatros de la capital han quedado por este motivo en espléndidas condiciones.

Cosas que vimos....

En la traslación de los restos del Presidente Montt

Pobreza que debe avergonzarnos

Algunos comentarios

Nos parece que si en alguna ocasión se deben hacer funerales solemnes, es cuando se trata de honrar la memoria del primer magistrado de la Nación.

La ceremonia de la traslación de los restos del Excmo. señor don Pedro Montt á la Catedral nos sugiere diversas observaciones.

Principiando por la formación militar diremos que hubo desorden, falta de dirección, disposiciones dictadas á última hora.

¿Quién mandó ayer las fuerzas?

Es incomprensible como la ó las personas encargadas de la organización de la ceremonia de ayer hayan permitido que los caballos que arrastraban los carros estuvieran cubiertos con pobrísimas guardrapas con choletas...

Tratándose del Presidente de la República lo natural, lo lógico habría sido ver guardrapas de terciopelo con grandes bordas plateadas.

En general, se notaba ayer pobreza, poco lucimiento; se gastó como si se tratara de los funerales de un Intendente y no del gran estadista que murió siendo Presidente de Chile.

Las coronas de flores naturales que fueron traídas de Valparaíso, por el calor y por haber sido confeccionadas anteayer, eran conducidas por soldados; coronas ya marchitas.

Lo natural habría sido que esas coronas hubieran sido puestas perdidas entre las numerosas que llevaba el carro y las más bonitas y valiosas cargadas por los soldados.

Esperamos que en la gran ceremonia de hoy, en los funerales del Presidente Montt se pondrá más cuidado, se tomarán en cuenta todos los detalles y no se ahorrarán gastos para hacer, lo que merece el Jefe de la Nación.

Comisión especial de colonización

NOTA A LOS INTENDENTES DE LAS PROVINCIAS DEL SUR

El presidente de la comisión especial de colonización, designada por la Cámara de Diputados para estudiar la aplicación de las leyes de colonización, ha dirigido á los intendentes de las provincias de Malleco, Cautín, Valdivia y Llanquihue, el siguiente oficio:

«Santiago, 3 de Febrero de 1911.—La comisión de colonización designada por la Honorable Cámara de Diputados, para estudiar la constitución de la propiedad en el territorio de colonización, se trasladará el 18 de Febrero al sur, á fin de observar en el terreno mismo, la manera cómo se aplican las disposiciones que rigen la materia.

Indudablemente, ella deberá oír muchas reclamaciones que habrán de presentarse y, para que no se interprete en forma vaga ó desprovista de verdad, el alcance de los motivos que le han dado origen, conviene dejar desde luego establecido que no va á resolver cuestiones que correspondan á los Tribunales de Justicia ó á otras autoridades, sino á imponerse de cerca de los inconvenientes que presentan las leyes vigentes en su aplicación.

No obstante, si la comisión estimase útil la adopción de medidas administrativas de fácil implantación, se apresuraría á proponerlas al Gobierno antes del término de su cometido.

Para hacer más expedita la labor de esta comisión, y la acción misma de los reclamantes, se ha dispuesto que éstos presenten sus peticiones por escrito y que aquellas que no persigan un mismo fin, ó sea, que tengan una misma causa que pedir, lo hagan colectivamente, con indicación del lugar de la residencia de cada uno.

Una vez en posesión de todas estas solicitudes, personales unas, colectivas otras, podrá la comisión formarse concepto de las reformas que convenga implantar y procederá á presentar al Congreso los proyectos correspondientes.

Agradeceré á VS. que tenga á bien dar la publicidad posible á las ideas que dejo expuestas á fin de que los interesados en hacerse oír, sepan á qué atenerse y lo que deben hacer cuando llegue á esa provincia la comisión que tengo el honor de presidir.

Saluda á VS.—(Firmados).—J. Ramón Gutiérrez, presidente.—Víctor M. Borgoño Dávila, secretario».

La Legítima CARPIQUINA DEL DOCTOR BORRELL Quita la sarna

CARBURO DE CALCIO

al precio más bajo de plaza

VENDE LA

Compañía de Gas Acetileno

AGUSTINAS 1067

II.-11—578

Banco Nacional

Abona sobre depósitos á la vista 3 por ciento

En cuenta corriente . . . . . 3 " "

El Director-Gerente

Compramos Fundos

Nuestra Oficina ha recibido últimamente numerosas órdenes para comprar fundos en la zona central

IZQUIERDO y VARGAS

Huérfanos 1289 Casilla 1864 Teléfono 512

LEÑA

Se vende por mayor y menor y se reparte á domicilio.—Escojida y de excelente calidad —

Pedidos á ROSAS 2217, entre Maturana y Av. B. Cumming

SOCIEDADES

UNIÓN DE PELUQUEROS

No habiéndose llevado á efecto el sorteo correspondiente á la serie E por inconvenientes de última hora, se ruega á las personas poseedoras de bonos se sirvan concurrir el Jueves 9 del corriente á las 8 P. M. á nuestro salón social, Santa Rosa 273, día en que se llevará á efecto irremisiblemente.

Se previene á las personas que tienen talonarios en su poder, que, si no los hubieren devuelto antes de la fecha indicada, se darán por vendidos, siendo ellos responsables.

En cumplimiento del artículo 51 de nuestros estatutos, cítase á junta general ordinaria para el Jueves 9 del presente á las 9 P. M.

Siendo segunda citación se celebrará sesión con el número que asista, por lo que se ruega encarecidamente la más puntual asistencia.

En esta junta se resolverán asuntos de vital importancia para el engrandecimiento de nuestra institución.—El secretario.

GRAN FEDERACIÓN OBRERA DE CHILE

De orden superior citamos á junta general para el Sábado 4 del presente mes á las 4 30 P. M. á los señores federados por tener proyectos de suma importancia que resolver.

Rogémos la total asistencia y puntualidad en la hora.—Los secretarios.

SOCIEDAD DE COSTURERAS

LA DEFENSA DEL TRABAJO

Mañana Sábado 4 del presente se efectuará el sorteo á las 8½ P. M. que esta sociedad tenía anunciado en el salón de la Academia Andres Bello número 154 la entrada es gratis.—La secretaria.

SOCIEDAD DE MAQUINISTAS

Se pone en conocimiento de todo el personal y de los socios en general, que según nuestros Estatutos y con el acuerdo de la asamblea pasada que la Comisión que fué nombrada ante la honorable junta ejecutiva de la Gran Federación Obrera de Chile, cumplió con su cometido y según ésto, la nota dice así:

«La junta ejecutiva de la Gran Federación Obrera de Chile autoriza á los señores Sebastián M. Guzmán, Baldomero Caro, Eudecindo y Guillermo Campos, para que organicen el Consejo Federal de la Asociación Eléctrica debiendo regirse provisoriamente por los Estatutos que se están publicando en nuestro periódico. Esta autorización fué unanimemente aprobada por esta honorable junta ejecutiva lo que pongo en su conocimiento.»

SOCIEDAD LUZ Y PROGRESO

Centro Académico Luz y Progreso.—El Centro efectuará el Domingo 5, á las 8 y media P. M., en su salón Bascuñán Guerrero 351, un gran baile de ramos en honor de las señoritas socias.

A este espectáculo que es de gran novedad y por primera vez vistos en Chile, invitamos á todas las sociedades de la capital y muy especialmente á aquellas con quienes mantenemos relaciones sociales.

Ruego á todas las personas pertenecientes á sociedades asistir con sus insignias como asimismo ruego la asistencia á las señoritas socias.

SOCIEDAD LA AURORA

De orden del señor presidente cito á junta general para el Domingo 5 del presente á las 10 y media A. M.

Ruego á los señores consocios la puntualidad en la hora de citación, porque en esta sesión se elegirá el nuevo Directorio para el presente año.

Habrá sesión con el número que asista porque ya es tercera citación.

Cito á las 9 A. M. á los miembros de la comisión de contabilidad señores José T. Díaz, Esmeraldo Zúñiga, José de la Cruz Rosales, Lorenzo Pacheco, Luis Cerna y Pedro L. Oliva, les ruego encarecidamente la asistencia.—El prosecretario.

SANTAL SALOLÉ LAGROIX

BLENORRAGIA GONORREA

Enfermedades de la VEJIGA

Paris, 21, Rue Philippe-le-Bien. Depósitos en todas las principales Farmacias.

BANCO POPULAR

Este Banco transladará sus oficinas próximamente á su local propio

Ahumada esquina de la Alameda

EL GERENTE.

11 1080

AVISO

Se piden propuestas públicas para el lavado de ropa de los coches salones y dormitorios, en conformidad á las especificaciones que los interesados pueden ver en la oficina del Servicio de Transporte de la Dirección General, y en la Administración de la Segunda Sección.

Las propuestas se abrirán en la oficina del Director General el día 10 de Febrero próximo á las 2 P. M.

EL JEFE DEL SERVICIO DE TRANSPORTE

Santiago, 24 de Enero de 1911.

11 4 78

FERROCARRILES DEL ESTADO

Desde el Sábado 4 del actual, el tren de pasajeros número 21, que sale de Alameda á las 9.50 A. M. y que pasa por San Fernando á la 1.51 P. M., prolongará su carrera hasta la estación de El Lingue, donde llegará á las 4.50 P. M.

El tren número 22 seguirá partiendo de Alcones como en la actualidad, pero en Marzo próximo hará su partida desde El Lingue. Se avisará oportunamente.

Asimismo los trenes de carga número 157 y 158 prolongarán su carrera hasta El Lingue para atender el servicio de sobornales y carros completos los días Lunes y Viernes.

Santiago, Febrero 2 de 1911.

El Administrador de la 2.a Sección

11 6 573

REALIZAMOS

PINTURA marca A y B

Con 20 por ciento

de rebaja sobre precio de costo

Calidad garantizada

COUDEU CAMALEZ Hnos.

AHUMADA, 11

"La Brasileña"

Huérfanos 1036

El más antiguo y acreditado establecimiento de ventas de los afamados cafées de Brasil, Guayaquil y Costa Rica.

La fama de sus cafées es ya conocida por toda la República. Sus cafées son tostados por sistema privilegiado que reconcentra en cada grano todo el aroma y fragancia con que ha sido dotada por la naturaleza esta sabrosa y alimenticia planta.

El lema de la casa es

PUREZA EN SUS PRODUCTOS

NADA DE MEZCLAS

BAND Y CIA.

The Pacific Steam Navigation Company

Unica Compañía que hace el servicio rápido de Valparaíso á Panamá en 12 días

El vapor rapidísimo del Estrecho, ORONSA, capitán J. Richards (doble hélice de 10,000 toneladas y tiene Instalación Telégrafo sin hilos «Marconi»), saldrá para Callao é intermedios el Miércoles 8 de Febrero, á las 4 P. M., haciendo las escalas siguientes:

En Coquimbo, donde debe llegar el	9	de Febrero,	á las	8 A. M.	y salir	10	A. M.
En Autofagasta	»	» 10	»	» 12 M.	»	4	P. M.
En Iquique.....	»	» 11	»	» 7 A. M.	»	10 A. M.	
En Arica.....	»	» 11	»	» 5 P. M.	»	7.30 P. M.	
En Mollendo.....	»	» 12	»	» 7 A. M.	»	medio día	

y debe llegar al Callao el 13 de Febrero, á las 6 P. M., y hará conexión en el Callao con el vapor «México», que saldrá el día 14 para Panamá, tocando en Salaverry, Pacasmayo, Eten y Payta y debe llegar á Panamá el 20 de Febrero.

El vapor-correo del Estrecho, ORAVIA (doble hélice 7,000 toneladas, instalación telégrafo sin hilos, Marconi), capitán W. H. Lawrenson, llevando las malas para Europa, saldrá el Martes 14 de Febrero, á las 11 A. M., tocando en Lota ó Coronel, Punta Arenas, Port Stanley (Islas Malvinas) Montevideo (para Buenos Aires), Santos, Río de Janeiro, San Vicente, Lisboa, Leixoes (Oporto), Vigo y Coruña, La Rochelle Pallice, para París (Liverpool).

W. J. Pearson,
Gerente.

Se pueden comprar pasajes al mismo precio y condiciones que en Valparaíso y obtener demás pormenores donde los agentes en Santiago, Swinburn y Cía. Huérfanos 1144; ó á los sub-agentes: Spencer y Watter, Pasaje Balmaceda número 11; Transportes Unidos, en el edificio propio, Estado esquina Alameda; Expreso Villalonga, Moneda 994; A. Schroggie, Bandera 172.

Boletos de pasajes para la costa del Norte se extenderán en Santiago hasta la 6 P. M. del día antes de salida, y en Valparaíso hasta las 2 P. M. del día de salida.

Boletos de pasajes para los vapores del Estrecho se extenderán también en Santiago hasta el Sábado antes de salida, y en Valparaíso hasta las 4 P. M. del día antes de salida.

HORQUETAS Y ALAMBRES

PARA PASTO

OFRECEN

Williamson Balfour & Cia.

Bandera esq. Catedral

Repuestos

para la picadora de pasto "CROWLEY" N.o 12

OFRECEN

Saavedra Bénard y Ca.

BANDERA 419

-ARRIENDO-

CASAS

Amunátegui	N.o 143	$ 500 (altos)
Ejército	» 288	600 »
Riquelme	» 555	300 »
Vergara	» 65	300 »
Teatinos	» 346	300 »
Hipódromo Chile	» 1296	100 (bajos)
Brasil	» 485	150 (altos)
Chacabuco	» 652	200 »
Teatinos	» 380	400 »
Dieciocho	» 114	600 »
Benavente	» 380	120 »
»	» 386	120 »
»	» 388	175 »
Gorbea	» 2031	97 (bajos)
»	» 2061	71 (altos)
Carrera	» 391	150 »

Almacenes y oficinas

Huérfanos esquina Plaza Brasil		$ 200.00
Alameda	N.o 231	200.00
Agustinas	» 1337	83.33
Amunátegui	» 345	83.33

Cocheras

Fontecilla	N.o 77	$ 90.00
Andrés Bello	» 418	110.00

Izquierdo y Vargas

HUERFANOS 1289

Teléfono 512 --:-- Casilla 1864

POBLACION Villa Italia

La Población más adelantada y progresista

Sitios y lotes de terrenos de todos tamaños hasta 250 metros. Precio, desde un peso el metro. Sitios desde $ 600.

Con facilidades excepcionales de pago.

Avenidas y calles de 30 y 20 metros, plantadas con árboles forestales; veredas, puentes de cal y ladrillo, acequias con abundante agua corriente. Tres regadores de agua.

Altura sobre Santiago. 70 metros.

Tranvías eléctricos y carros de la Población.

Teléfono, policía, escuela pública, hoteles.

Fuerza eléctrica para industria y luz eléctrica de la Compañía del Ferrocarril de San Bernardo, á precios bajos.

Materiales de construcción á precios de costo. Adobes á $ 70 el mil. Ladrillos fiscales de muralla al pie de la obra.

Piedra para cimientos y arena gratis.

Terrenos de primera clase para todo cultivo.

Precios excepcionales por lotes grandes para clubs, sociedades, para vender á los socios.

La mejor y más segura inversión de dinero.

VERDADERA CAJA DE AHORROS.

Folletos ilustrados gratis.

Administrador en Villa Italia

PEDRO. P. MADARIAGA

TELÉFONO 13, LO OVALLE

En Santiago

OFICINA HUDSON

Huérfanos esquina Morandé

11 4 563

Fundición Unión Americana, antigua Klein Hnos. | **Establecimiento fundado en 1851**

Sucesor J. DUPLAQUET, Ingeniero Civil y de Minas.

ARADOS KLEIN

Los únicos legítimos son los que llevan nuestra marca registrada estampada á fuego sobre el timón con una etiqueta á tres colores.

Cuidado con las groseras imitaciones.

DIRIGIRSE: Calle Unión Americana número 242.

AVISOS ECONOMICOS

AVISOS DEL DIA

ARMIDITA VINO generoso de Huasco. No se exhibe en esta Exposición por haber obtenido en todas las nacionales y extranjeras primeros premios.—Luis Jarpa U. 439

REMATE judicial.—Por decreto de 6 del presente del Juzgado de Subdelegación 17 rural de la Villa de Lampa, se ha designado el 13 de Febrero próximo, á las 10 A. M., para el remate de los derechos de don Luis Berguño, en una propiedad que posee en común con don Rufino Berguño en dicha Villa. Tasación y bases en el mismo Juzgado.—Lampa, Enero 10 de 1911.—El secretario. II 4—1323

SE arrienda en $ 160 casa Buenos Aires 544. Llaves en el número 576 Otra en Avenida del Rosario 781 en $ 50. Tratar: Clara 151. II 7—1521

NOTABLE ocasión.—Por ausentarme del país venta de muebles muy baratos; véndese aparador imitación trinche, gran mesa-comedor $ 153. García Reyes 80 II 5—1525

SE vende un Bar, Franklin 1069. Buena venta, poco capital. II 8—1526

MOTOR 3, 6 caballos, diesmo chico, usados, compramos arrendamos. Casilla 2612. II 5—1527

EXTRACTO—Certifico: que por escritura de esta fecha ante mí, como reemplazante del notario señor Manuel Almarza Z., don Adolfo Riquez y don Toribio Alonso, han formado una Sociedad Comercial colectiva para girar en el ramo de pastelería y cantina en Santiago. La razón social será «Riquez y Alonso» que podrán usar indistintamente ambos socios. El capital social es $ 7,500 aportados por el señor Riquez. La duración de la Sociedad es tres años y su domicilio la ciudad de Santiago.—Santiago, Enero 24 de 1911.—Eduardo Reyes L., notario. II 8—1528

EN la gran zapatería «La María Cristina», hallará usted verdadera realización en toda clase de calzado. San Pablo esquina Bandera. II 7

IMPORTADO de cabritilla negra y de color, recibió nueva remesa de calzado sin taco, «La María Cristina». San Pablo esquina Bandera. II 7—1522

«VACUUM Cleaner» limpiadores por aspiración, de mano, vende. Alameda 3053. II 5

CINTAS caza-moscas, atracción irresistible, limpio é higiénico. Alameda 3053. II 5

«ZENOLEUM» desinfectante insecticida, cura las enfermedades del ganado. Alameda 3053. II 5

PLUMEROS á granel, todas clases y tamaños. 3053 Alameda. II 5

$ 1 50 cajas para sombreros de señoras. 3053 Alameda. II 5

SERPENTINAS Redes de Amor, por mayor, detalle. 3053 Alameda. II 5

Al señor

HÉCTOR PINTO PRADO, se le necesita en esta imprenta.

LINDA casa. Véndese en calle Lira 712 Puede verse á toda hora Tratar: en Huérfanos 790. II 5—1516

Necesito

un mayordomo para trabajos de alcantarillado, inútil presentarse sin buenas recomendaciones. Estado 220. De 1 á 2 P. M. II 5—575

Joven con buena letra

para aprender á hacer facturas, necesito. Estado 220. II 5—575

Al Sr. Paulino de la Cruz

se le necesita en esta Imprenta.

REMATE artículos Peluquería.—Mañana Sábado 4 á la 1½ en Nataniel 30, se rematará al mejor postor una variedad de artículos de peluquería: medias, calcetines, blondas, pañuelos cintas, tiras bordadas, botones, alamares, lana, cuellos, puños, polvos arroz, sombreros paja, guantes, hilo, encajes, camisetas, corbatas, chales, crespón, géneros para forros y diversos otros objetos á la vista —Miguel Jorquera, martillero público II 4

EN Puente Alto, necesítase tonelero para barriles mieleros Tratar: Bernardino Hernández, calle José Luis Coo. II 7—1514

COMPRO casa ó sitio de $ 10.000 á $ 15 mil Delicias 491. II 4—1515

CONSTRUCCIONES, alcantarillados, refacciones, hácense fácilmente, comprando Tratado Práctico de Edificación, con instrucciones. II 4 1514

MANUEL Miranda, autor del Tratado de Edificación, hace construcciones, alcantarillados. San Pablo 1714 II 4—1511

VENDO 20 carros leña Quillay y 1,500 sacos carbón de la misma madera, ramal de Constitución, dirigirse á J. de C. Garrido, Curtiduría. II 10—1504

VENDO un carretón americano con arneses, en perfecto estado. Riquelme 854 II 4—1506

FRUTA y duraznos de todas clases, se venden. Avenida Manuel Montt 1485 II 6—1505

CASITAS arriendo dos por $ 100 y $ 105. Andres Bello 250. II 6—1510

$ 1.000 desde 100 presto por fiadores solventes, interés bajo, negocios rápidos —Luis E. Román, Bandera 345 II 4—1496

ARRIENDO higiénica casa, barrio alto, árboles, cámara: $ 160. Constitución 84. II 6—1513

$ 15.000 desde $ 2,000 en primeras y segunda hipoteca doy segundas hipotecas, presentando títulos entrego dinero en el acto. Luis E. Román, Bandera 345. II 4—1496

SAN Francisco 382.—Conclusión completa de negocio —Quedan por realizar todavía, amueblados Luis XV tapados nuevos, y otros estilos tapizados en ricos géneros seda, buen sillón-coche con llantas de goma para enfermo, un chifonier escritorio Luis XV, candelabros, ponchera y servicio de plaqué para té, calentador cobre para baño, plantas finas en maceteros, sombreros modernos para señoras, desde $ 1. Precios ocasionales. II 5—1497

FIERRO nuevo galvanizado de ocho pies, puestos á cinco pesos cada uno, usado vendo, Avenida Subercaseaux al lado chalet de don Juan José Mira. II 4—1486

A JOVEN honorable, se arrienda una piesa amoblada, á la calle, con pensión en casa de familia sin pensionistas. Huérfanos 3044. II 6

VENDO medio juego muebles en 240 pesos, seda. Buenos Aires 576. II 4—1491

ARRIENDOS

$ 70 almacenes comerciales con habitaciones, todo servicio. San Diego 1826. 848

ARRIENDANSE casitas higiénicas, 3 piezas y patio, agua, luz, cocina económica en cada casa. De 45 á 55 pesos. Tratar: Cité Gaete, San Diego 1826. P

DIVERSOS

ESCUELA Normal de Preceptoras número 3 (Medio Internado)—Está abierta la matrícula de aspirantes á alumnas. Las interesadas serán atendidas todos los días hábiles, de 10 á 11 A. M. en la Dirección. San Diego 1547. II 7—1360

COMPRA-VENTA

Caja Registradora

marca yanqui «National», en perfecto estado, se vende en esta Imprenta. P

SITIO vendo en Santa Rosa, próximo á Avenida Matta, tiene dos esquinas, agua corriente; mide 25×93. Maestranza 892. II 7—1469

Municipalidad de Santiago

Propuestas Públicas para el aprovechamiento de las instalaciones del alumbrado del Cerro de Santa Lucía

Por acuerdo de la I. Municipalidad se pide propuestas públicas cerradas que se abrirán el día 20 de Febrero próximo á las 4½ de la tarde, en la sala de la Alcaldía Municipal, para poner en estado de servicio las instalaciones hidráulicas del Cerro de Santa Lucía para el alumbrado de dicho paseo.

Bases y antecedentes pueden consultarse en la Administración del Cerro de Santa Lucía.

Tesorería Municipal de Santiago á 20 de Enero de 1911,

EL TESORERO MUNICIPAL

II-20—

SOCIEDAD

Fábrica de Cemento

DE

"EL MELON"

De común acuerdo con los señores Saavedra, Bénard y Ca., desde esta fecha han dejado de ser nuestros agentes en Santiago, quedando á cargo de nuestra representación los señores Balfour, Lyon y Ca., oficina calle Huérfanos número 1040 y Delicias 1751.

Santiago, Febrero 1.o de 1911.

II-5—569

CHLORODYNA
del Dr J. COLLIS BROWNE
CONTRA
TOS, RESFRIADOS, ASMA, BRONQUITIS
FABRICANTES J. T. DAVENPORT & Co LONDRES S. E.
REPRESENTANTES DAUBE y Co VALPARAISO, SANTIAGO

Propiedades en venta

$ 360,000 Con facilidades de pago, vendemos grupo 42 casas que producen $ 3,600 mensuales. Edificios nuevos y en espléndida situación. (Garantizamos esta renta porque nuestra oficina administra estas propiedades.

232,000 Una magnífica casa-habitación espléndidamente situada, construcción sólida con frente á dos calles, cocheras y caballerizas. Se vende con facilidades de pago.

230,000 Vendemos gran cité con salida á dos calles. Edificio de cal y ladrillo y adobe. Superficie 4,200 mts.2, totalmente edificada, con casas, casitas y almacenes. Producen $ 25,000 mal arrendadas.

33,000 Propiedad compuesta de tres casas, edificio sólido y en buen estado. Alcantarillado en servicio.

15,000 Cocheras y caballerizas con capacidad para varios coches. Costó $ 12,000 hace cinco años.

100,000 Espléndida casa-habitación, buena renta, ubicada en la Alameda.

20,000 Espaciosa casa-quinta en San Bernardo. Se vende con facilidades de pago.

140,000 Propiedad renta, con frente a las calles de Galán, Herrera y Maipú. Se compone de 16 casitas que producen $ 1,900 mensuales. Edificio nuevo. Facilidades para el pago.

445,000 Gran propiedad de renta, con 8 mil mts2 de superficie. Casi en su totalidad edificada Produce más ó menos $ 40,000 anuales.

35 000 Casa en bajos á la calle de las Rosas, con 10 piezas fuera de servidumbre, 12½×36 mts.. Edificio de cal y ladrillo

60,000 Casa de esquina en calle del Carmen, á una cuadra de la Alameda. Superficie 900 mts.2.

25,000 Casa-quinta en la Av. del Salvador, con 12 piezas de habitación, próxima á los carros de Ñuñoa.

50,000 Cité con 18 casitas en la calle San Ignacio, buena producción.

22,000 Casa-habitación á 2 cuadras de la Plaza de Yungay, 11×60 mts. Alcantarillado hecho.

IZQUIERDO y VARGAS

Huérfanos 1289-Casilla 1864
Teléfono 512

C. S. A. V.

(Compañía Sud-Americana de Vapores)

Vapor para Guayaquil

El vapor

"Cachapoal"

saldrá para Guayaquil é intermedios

El Sábado 4 de Febrero á las 6 P. M.

con escala en Coquimbo, Huasco, Calderа, Chañaral, Taltal, Antofagasta, Gatico Tocopilla, Iquique, Caleta Buena, Pisagua, Arica, Mollendo, Chala, Pisco, Tambo de Mora, Callao, Huacho, Supe, Huarmey, Casma, Samanco, Chimbote, Pacasmayo, Etén y Paita.

Vapor para Iquique

El vapor

"Imperial"

saldrá para Iquique é intermedios

El Miércoles 8 de Febrero, a las 6 P. M.

tocando en Coquimbo, Huasco, Carrizal, Caldera, Chañaral, Taltal, Caleta Coloso, Antofagasta y Tocopilla.

A su regreso tocará en Antofagasta, Huasco, Coquimbo y Valparaíso.

Vapor para Puerto Montt

El vapor

Lebu

Saldrá para Puerto Montt é intermedios

El Martes 7 de Febrero á las 2 P. M.

con escala en Tomé, Talcahuano, Coronel, Corral Valdivia), Ancud y Calbuco.

Este vapor recibirá pasajeros y carga para los puertos de los canales de Chiloé, hasta Río Aysen.

OLIVERIO SWEEN
GERENTE

Pasajes y demás pormenores pueden obtener en Santiago en la
AGENCIA CARLOS ROGERS Moneda 105
SUB-AGENCIA Sr H. SPENCER, Pasaje Bel...

Compañía de Refinería de Azúcar de Penco

DIVIDENDO

El Dividendo acordado en Junta General de Accionistas de esta fecha de un peso veinte centavos, moneda corriente, por acción, será pagado por el Banco de Chile en ésta y en Santiago, desde el Miércoles 1.o de Febrero.

Valparaíso, Enero 31 de 1911.

Benjamín Errázuriz,
Gerente

II-11 86

KOSMOS

Compañía Alemana de Vapores

El magnífico vapor correo de pasajeros

"Nitokris"

Con oficina telegráfica inalámbrica de gran potencia; su capitán Behrmann, zarpará de Valparaíso en viaje rápido al Callao é intermedios

El Lunes 6 de Febrero, á las 3 P. M.

haciendo escala en Coquimbo, Antofagasta, Iquique, Arica, Mollendo y Callao.

La Agencia, Huérfanos 1183, recibe órdenes para cargar y descargar mercaderías en Valparaíso.

Pormenores

EN SANTIAGO
Agencia Kosmos, Huérfanos 1183
Teléfono 155 Estado esq. Alameda

EN VALPARAÍSO
AGENCIA MARITIMA KOSMOS
BLANCO 234

Izquierdo y Vargas

Oficina Comercial establecida el 3 de Abril de 1907 en Huérfanos 1289-Teléfono 512 - Casilla 1864

Esta Oficina se encarga de la compra-venta, arriendos, remates, administración de propiedades y demás negocios derivados de éstos, como ser: contratación de hipotecas, negociaciones de Bancos, compra y venta de acciones y bonos, etc.

Sociedad Fábrica de Cerveza ANDRES EBNER
SANTIAGO

PRIMER PREMIO en la Exposición Internacional de Buenos Aires 1910 y NUEVO GRAN TRIUNFO, GRAN PREMIO EN LA EXPOSICION NACIONAL DE INDUSTRIA en Santiago 1910, por sus cinco diferentes clases de Cervezas: Pilsener, Malta Negra, Malta Blanca, Malta Ferrujinosa y Bock y por su afamada bebida sin alcohol: BILZ.

Arturo Izquierdo

TELEFONO 9001

HUERFANOS 836

Recibe órdenes de compra y venta en

Acciones, Bonos, Oro, Conversiones de Deudas y de la contratación de préstamos en la Caja Hipotecaria Bancos y particulares

Se encarga también de la compra y venta de frutos del país y de todo clase propiedades. 314

AVENIDA BEAUCHEF

Santiago

Oficina, Huérfanos 839-Teléf. 2001-2002

Días de remate, JUEVES y SABADO siendo este último el día principal por la afluencia de toda clase de

Ganado gordo, para engorda, crianza cabalgares y ganado mayor.

Ventas á la vista y al peso. Cuenta con una romana especial de primera clase. Se encarga del embarque y desembarque, sin costo para los rematantes, y llevarlos á potrero de la

Chacra LA FERIA

á trato por cuenta de ellos, que dista 11 cuadras de la Feria.

Los animales que vienen por ferrocarril deben remitirse á

ALAMEDA (corrales)

A la orden del que suscribe,

Sucesión Samuel Izquierdo

FIERA MELIPILLA

En la feria del Domingo 5 del presente se venderán bueyes y vacas gordas y para engorda. Un bonito potro de dos años mezola percherón.

Habrá carros listos para embarques todos los días de feria.

El Gerente

II-4 572

Botería Universal

¡CALZADO!

Realizamos todo el calzado de Verano, á precios bajísimos

GRAN OCASION

CABALLEROS

Box-calf ó cabritilla, desde... $ 14.00
Bota para señora desde..... 11.00

Hay gran cantidad de calzado para colegiales, doble suela, con ó sin taco, á precios increibles.

La casa garantiza todos sus trabajos y materiales.

NO CONFUNDIRLA

BOTERIA UNIVERSAL
LORENZO MARQUES
ALAMEDA 2632
Frente á Libertad

SITIOS SITIOS SITIOS

EN INDEPENDENCIA N.o 1190

á una cuadra de la Escuela de Medicina, con carros ida y vuelta. Bonitos sitios desde 600 varas con facilidades pago. SOLO $ 1,500 al contado saldo 2 y 3 años. QUEDAN POCOS SITIOS. OFERTA EXCEPCIONAL.

Verlos de 7½ á 11½ y de 4 á 6 P. M., inclusive festivos. II-7—559

Liceo Artístico Industrial

MATUCANA 689

Educación esmerada; bellas artes, humanidades y Kindergarten. Casa higiénica y profesorado escogido.

LA DIRECTORA

II 20 539

POLVOS INGLESES

Indispensables en el tocador de toda dama elegante y distinguida. Medicinales para todas las afecciones cutáneas, eczemas, urticaria, espinillas, comezón, etc. Cura los sabañones y quemaduras. Inmejorables para después de afeitarse y maravilloso para las cocedura de las guaguas.—CASA MUZARD 7317

Municipalidad de Santiago

Materiales para el Taller Municipal para el año 1911

Por orden de la Alcaldía se piden propuestas públicas cerradas para proveer de diversos artículos y materiales de construcción á los Almacenes Municipales.

Datos y antecedentes pueden consultarse en las siguientes oficinas:

Prefectura de Policías de Aseo, Taller y Tesorería Municipales.

Las propuestas se abrirán en la sala de la Alcaldía el 16 de Febrero, á las 4 P. M., ante la Junta de Alcaldes.

Tesorería Municipal de Santiago, á 1.o de Febrero de 1911.

El Tesorero Municipal

II-16—568

MAQUINAS para FABRICAR TEJAS Y LADRILLOS
BOULET y Cie
28, Rue des Ecluses St-Martin, PARIS
Envíase el Catálogo.

ANEMIA
Clorosis, Neurastenia, Raquitismo, Tuberculosis, Fosfaturia, Diabetes, etc.
Son curados por la
OVO-LECITHINE BILLON
Medicación fosfórea reconocida por las Celebridades Médicas y en los Hospitales de París como el mas ENERGICO RECONSTITUYENTE
ES LA UNICA
entre todas las LECITHINAS que ha sido objeto de comunicaciones hechas á la Academia de Ciencias, á la Academia de Medicina y á la Sociedad de Biología de París
F. BILLON, 44, Rue Pierre-Charron, Paris.
y en todas droguerías y farmacias.